Neapolis University

HEPHAESTUS Repository **http://hephaestus.nup.ac.cy**

Archive Cypriot Newspaper Materials Kypriakos Fylax

1925-01-21

þÿ š Å À Á ¹ ± º Ì Â ¦ Í » ± ¾ - ± Á . 9 2 2

Library of Neapolis University Pafos

http://hdl.handle.net/11728/10931

Downloaded from HEPHAESTUS Repository, Neapolis University institutional repository

ΝΕΟΣ ΚΥΠΡΙΑΚΟΣ ΦΥΛΑΞ

ΕΒΔΟΜΑΔΙΑΙΑ ΕΦΗΜΕΡΙΣ

ΟΡΟΙ ΣΥΝΔΡΟΜΩΝ
Ἡ συνδρομὴ εἶνε προπληρωτέα ὑποχρεωτική:
ΕΝ ΤΩι ΕΣΩΤΕΡΙΚΩι: Ἐτησία Σελ. 12, Ἑξάμηνος » 6
ΕΝ ΤΩι ΕΞΩΤΕΡΙΚΩι: Ἐτησία Σελ. 15, Ἑξάμηνος » 8
Τιμὴ ἑκάστου φύλλου γρόσια 3.

ΔΙΕΥΘΥΝΤΗΣ ΚΑΙ ΣΥΝΤΑΚΤΗΣ
ΚΩΝΣΤ. Α. ΚΩΝΣΤΑΝΤΙΝΙΔΗΣ
Ἐπιστολαὶ καὶ ἀποστολαὶ τῇ Διευθύνσει.

ΓΡΑΦΕΙΑ:
ΟΔΟΣ ΛΗΔΡΑΣ (ΚΕΝΤΡΙΚΗ) ἀρ. 171.
ΤΑΧΥΔΡΟΜ. ΚΙΒΩΤΙΟΝ ΑΡΙΘ. 60.

ΕΤΟΣ Α΄. ΑΡ. 14.
ΕΝ ΛΕΥΚΩΣΙΑι (Κύπρου),
τῇ 21ῃ Ἰανουαρίου 1925

Η ΟΙΚΟΝΟΜΙΚΗ ΑΝΟΡΘΩΣΙΣ
ΚΑΙ Η ΚΥΒΕΡΝΗΤΙΚΗ ΑΔΡΑΝΕΙΑ

Α΄.

Χωρικοὶ καὶ πολῖται, ἔμποροι καὶ ἐργάται, κεφαλαιοῦχοι καὶ ἀκτήμονες, ὁ Τόπος ὅλος μεμψιμοιρεῖ διαρκῶς διὰ τὴν οἰκονομικὴν ἀθλιότητα ὑπὸ τὴν ὁποίαν διατελεῖ ἡ ποτὲ πλουσία καὶ εὐδαιμονοῦσα Κύπρος. Καὶ ὁ Κυπριακὸς Τύπος ἀπηχῶν πιστῶς τὴν γενικὴν δυσφορίαν διὰ τὴν οἰκτρὰν οἰκονομικὴν κατάστασιν ἀφήνει ἀπὸ τῶν στηλῶν αὐτοῦ νὰ προβάλλῃ ζωηρὰ καὶ ἀσίγητος ἡ διαμαρτυρία διὰ τὴν Κυβερνητικὴν ἀδράνειαν καὶ ἀμεριμνησίαν. Ἐνῷ βεβαίως τῆς Κυβερνήσεως πρώτιστον καθῆκον εἶνε ἡ διηνεκὴς καὶ ἀκοίμητος προσπάθεια πρὸς βελτίωσιν τῶν ὅρων τῆς οἰκονομικῆς ζωῆς τοῦ Τόπου, οὕτως ὥστε οἱ κυβερνώμενοι νὰ αἰσθάνωνται ὅτι ὑπάρχει ἀνωτέρα δύναμις ἐφορεύουσα τῶν τυχῶν των καὶ προνοοῦσα περὶ παντός, τὸ ὁποῖον ἀπαιτεῖται διὰ τὴν κατὰ τὸ δυνατὸν εὐημερίαν των.

Δὲν θέλομεν ποσῶς νὰ ἤμεθα ἄδικοι οὐδὲ κἂν ὑπεραυστηροὶ πρὸς τὴν Κυβέρνησιν, οὐδὲ ἀπαιτοῦμεν παρ᾽ αὐτῆς βεβαίως θαυματουργικὴν θεραπείαν τοῦ ἀσθενοῦς, ἀλλ᾽ ἐν τούτοις δὲν κατώρθωσεν αὕτη νὰ πείσῃ τὸν Τόπον, ὅτι δὲν παραλείπει τίποτε ἐξ ὅσων ὤφειλε καὶ εἶνε εἰς θέσιν νὰ πράττῃ.

Μᾶλλον δὲ εὑρίσκομεν ὅτι, παρ᾽ ὅλην τὴν φαινομενικὴν πολυασχολίαν της μικροπραγμονεῖ παρὰ νὰ πολυπραγμονῇ ἔχουσα ὡς ἀντικειμενικὸν σκοπὸν τὴν πρὸς τὰ ἐμπρὸς ὤθησιν τῶν γενικῶν συμφερόντων τοῦ Τόπου.

Ἀρκετὰ ἐνδεικτικὸν τῆς Κυβερνητικῆς μικροπραγμοσύνης εἶνε ἡ ἐργασία τὴν ὁποίαν παρουσιάζει εἰς τὸ Νομοθετικόν, ἡ ὁποία ὄχι σπανίως εἶνε τόσῳ ἀσήμαντος καὶ ἐπουσιώδης, ὥστε οὐδὲ ὁ στερούμενος συνήθως θεμάτων Κυπριακὸς Τύπος νὰ θέλῃ νὰ ἀσχοληθῇ σοβαρῶς ἐπ᾽ αὐτῆς, ἀφήνων νὰ παρέρχωνται οὕτως ἀπαρατήρητα τὰ ἀλλεπάλληλα νομοσχέδια καὶ αἱ ἀτελείωτοι τροποποιήσεις ὑφισταμένων νόμων.

Ἐνῷ δὲ κατὰ δεκάδας κατατίθενται ἐπὶ τῆς Τραπέζης τοῦ Νομοθετικοῦ τὰ διάφορα νομοσχέδια, παραγνωρίζεται πολλάκις τελείως ἡ ἀνάγκη τῆς εἰσαγωγῆς σχεδίων νόμων, οἵτινες ὑπερεπιβάλλονται ἐκ τῶν πραγμάτων αὐτῶν. Γενικὴ ἐπὶ παραδείγματι ἐξεφράσθη ἐπιθυμία θεσπίσεως νόμου κατὰ τῆς καταστρεπτικωτάτης νοθείας διαφόρων ἐξαγομένων προϊόντων, ἕνεκα τῆς ὁποίας δυσφημοῦνται τόσῳ εἰς τὸ Ἐξωτερικὸν διάφορα εἴδη μας καὶ ὅμως ἡ ἀμεριμνομέριμνος Κυπριακὴ Κυβέρνησις ἔχει φαίνεται ἑρμητικῶς καὶ ἀεροστεγῶς κλειστὴν τὴν ἀκοήν της.

Ἐπὶ πλέον ἐπανειλημμένως ἐτονίσθη ἡ ἀνάγκη τῆς συστάσεως Ἐμπορικοῦ Ἐπιμελητηρίου κατὰ τὰ γενικῶς εἰς τὸν πεπολιτισμένον κόσμον ἰσχύοντα, οὕτως ὥστε νὰ ὑπάρχῃ ψυχὴ διευθύνουσα τὴν ποικίλην ἐμπορικὴν κίνησίν μας καὶ ἐμπνέουσα δεόντως τὸν ἐμπορικὸν κόσμον μεταξὺ τοῦ ὁποίου πολλοὶ εἶνε ἐμπορικῶς ἀστοιχείωτοι καὶ ἐν τούτοις ἡ Ἀγγλικὴ Κυβέρνησίς μας λησμονεῖ ὅ,τι εἰς αὐτὴν τὴν Μεγάλην Βρεττανίαν εἶνε θεσμὸς ἀπαράβατος καὶ conditio τῆς ἐπιστημονικῆς ἐξασκήσεως τοῦ ἐμπορικοῦ ἐπαγγέλματος sine qua non.

Ἐπὶ ἔτη τώρα ὑποβάλλεται εἰς αὐτὴν ἐκ χιλίων διευθύνσεων ἡ ἀνάγκη τῆς ἐνισχύσεως τῆς καταστραφείσης γεωργικῆς πίστεως, ἕνεκα τοῦ ὁποίου θλιβεροῦ γεγονότος ὁ γεωργικὸς κόσμος πλὴν ὀλίγων ἐξαιρέσεων ἀδυνατεῖ νὰ εὕρῃ τὰ μέσα ὄχι πλέον τῆς καλῆς καὶ τελείας ἀλλὰ καὶ τῆς ἀτελεστέρας καλλιεργείας τῶν κτημάτων του περιοριζόμενος διὰ τοῦτο εἰς τὰς πρωτογόνους μεθόδους τῆς πατροπαραδότου........ἀμαθείας καὶ ὅμως δὲν βλέπομεν τὴν πανίσχυρον Κυβερνητικὴν πρωτοβουλίαν πρὸς ἵδρυσιν σοβαροῦ καὶ πράγματι ἀνταποκρινομένου πρὸς τὸν σκοπὸν Παγκυπρίου Πιστωτικοῦ Ἱδρύματος.

Ἡ αἰωνίως ὑπὸ μελέτην καὶ σκέψιν Γεωργικὴ Τράπεζα κυοφορουμένη ἐπὶ ἔτη πολλὰ καὶ ὅταν γεννηθῇ, ὡς βεβαιοῦται ὅτι ἐπίκειται ἡ γέννησίς της, θὰ ἔχῃ καθὼς γενικῶς προβλέπεται τὴν ὄψιν.....τέρατος, τὸ ὁποῖον θὰ ἐμπνέῃ τὸν τρόμον εἰς τὸν Γεωργικὸν κόσμον, ἀντὶ νὰ τὸν ἑλκύῃ πρὸς ἑαυτήν.

Παραλείπομεν τὴν ἀπόλυτον ἀδιαφορίαν τῆς Κυβερνήσεως πρὸς ἐνθάρρυνσιν τῆς ἐγκαταστάσεως εἰς τὸν φθίνοντα οἰκονομικῶς Τόπον νέων βιομηχανιῶν, διὰ τῶν ὁποίων θὰ ἐχύνετο νέον, ζωογόνον αἷμα εἰς τὸν ἀναιμικὸν ὀργανισμόν μας, διότι θὰ θὰ ἦτο πολὺ νὰ εἴχωμεν τοιαύτην ἀπαίτησιν παρὰ τῆς Κυπριακῆς Κυβερνήσεως. Φαίνεται ὅτι αἱ ἑκάστοτε Κυβερνήσεις μας φρονοῦσιν ἴσως ὅτι εἶνε ἀρκετὴ ἡ ἐποπτεία τῆς Ἀστυνομίας ὥστε νὰ μὴ.....φονεύωμεν οἱ Κύπριοι ὁ εἷς τὸν ἄλλον, νὰ ἔχωμεν μερικοὺς δρόμους διὰ νὰ κινούμεθα ἀπὸ τῶν κέντρων εἰς τὴν περιφέρειαν τῆς Νήσου καὶ τἀνάπαλιν, νὰ ἔχωμεν Διοικήσεις πρὸς τὰς ὁποίας νὰ ὑποβάλλωμεν τὰ μικροαιτήματά μας προφορικῶς ἢ δι᾽ ἀναφορῶν καὶ δικαστήρια διὰ νὰ μᾶς τιμωρῶσιν, ὅταν παρεκτρεπώμεθα. Ἀλλὰ τοιαύτη ἀντίληψις τοῦ Κυβερνητικοῦ προορισμοῦ, ἐὰν ὑπάρχῃ, θὰ ἦτο ἐντελῶς μεσαιωνικὴ καὶ ἀσύγχρονος, καθόσον αἱ νεώτεραι ἀντιλήψεις ἐπιβάλλουσιν εἰς τὴν Κυβέρνησιν τόσον πολύμορφον καὶ πολυσχιδῆ φροντίδα, ὥστε νὰ ἦνε ἐν τῇ πραγματικότητι ὁ προνοητὴς περὶ πάντων, ὁ νοῦς ὁ σκεπτόμενος ἀνεξαιρέτως ὅλα τἀπαιτούμενα διὰ τὴν εὐτυχῆ διαβίωσιν τῶν ἀρχομένων καὶ ἡ θέλησις ἡ χαλυβδίνη ἡ κατανικῶσα πᾶν τυχὸν ἐπιπροσθοῦν εἰς τὴν ἀκαταπόνητον ἐνέργειάν της κώλυμα. Οἱ κυβερνώμενοι χειραγωγοῦνται παντοῦ καὶ πάντοτε —χωρὶς φυσικὰ νὰ κοιμῶνται αὐτοὶ—ὑπὸ τῶν ἁρμοδίων ὀργάνων τῆς Κυβερνήσεως, οἱ ὁποῖοι εἶνε οἱ μοχλοὶ πάσης κινήσεως, καθόσον ὑπὸ τῆς πολιτείας ἐκλέγονται οἱ ἄριστοι καὶ εἰδικώτεροι δι᾽ ἕκαστον κλάδον. Πράγματι ἡ πολιτεία, ἂν θελήσωμεν νὰ ὁμιλήσωμεν διὰ μίαν στιγμὴν εἰκονικῶς, δὲν εἶνε ἢ τεράστιον Ἐργοστάσιον μετὰ διαφόρων τμημάτων λειτουργοῦν ὑπὸ τὴν δημιουργικὴν ἔμπνευσιν δαιμονίου Ἐργοστασιάρχου διαθέτοντος λαμπρὸν ἐπιτελεῖον μηχανικῶν καὶ διευθύνοντος ἀοράτως τὰ νήματα πάσης ἐντὸς αὐτοῦ κινήσεως.

ΕΞ ΑΘΗΝΩΝ

ΔΙΠΛΩΜΑΤΙΚΑΙ ΑΝΗΣΥΧΙΑΙ

ΑΙ ΕΠΙΣΚΕΨΕΙΣ ΤΟΥ ΒΟΥΛ. ΠΡΩΘΥΠΟΥΡΓΟΥ ΕΙΣ ΒΕΛΙΓΡΑΔΙΟΝ ΚΑΙ ΒΟΥΚΟΥΡΕΣΤΙΟΝ

Ἡ αἰφνιδία διαδοχικὴ ἐπίσκεψις εἰς Βελιγράδιον καὶ Βουκουρέστιον τοῦ Βουλγάρου πρωθυπουργοῦ κ. Τσαγκὼφ πολὺ δικαίως ἀνησύχησε τὸν Ἑλληνικὸν κόσμον, οὐ μόνον τὴν ἀντιπολίτευσιν ἥτις καὶ πρὸς κομματικὴν σκοπιμότητα ἐμεγαλοποίησε τὴν δυσοίωνον τῆς ἐπισκέψεως ταύτης σημασίαν, ἀλλὰ καὶ τὴν συμπολίτευσιν, καὶ τὴν κυβέρνησιν αὐτήν, ἥτις ἠγνόει πάντως τοὺς βαθυτέρους καὶ πραγματικοὺς σκοποὺς τῆς βουλγαρικῆς ταύτης διπλωματ. περιοδείας.

Μετὰ τὸ ἁμαρτωλὸν πρωτόκολλον τῆς Γενεύης περὶ βουλγαρικῶν μειονοτήτων ἐν Μακεδονίᾳ καὶ Θράκῃ καὶ τὴν διαμαρτύρησιν τῆς Ἑλληνοσερβικῆς συμμαχίας, ἡ Ἑλληνικὴ κυβέρνησις ἔχει περιέλθει εἰς διπλωματικὴν ἀπομόνωσιν ἀπὸ τῶν διαφόρων Κρατῶν τῆς Χερσονήσου τοῦ Αἵμου, καὶ τὸ τόσῳ ἐπίσημον καὶ ἐπιδεικτικὸν διπλωματικὸν διάβημα τῆς Βουλγαρίας ἐθεωρήθη ὡς ἐπίσημος ἀποκάλυψις προηγηθεισῶν συνεννοήσεων καὶ ἐπισφράγισιν τούτων μεταξὺ Βουλγαρίας, Σερβίας καὶ Ρουμανίας, αἵτινες οὐδὲν ἀγαθὸν βεβαίως προεμήνυον διὰ τὴν Ἑλλάδα.

Μεταξὺ Βουλγαρίας καὶ Σερβίας ὡς καὶ μεταξὺ Ρουμανίας καὶ Βουλγαρίας δὲν ὑπάρχει μόνον ἡ ἀπὸ τοῦ πολέμου μνησικακία, ἀλλὰ καὶ πολλὰ καὶ σοβαρώτατα ἐκκρεμῆ ζητήματα μεταξὺ τῆς Βουλγαρίας καὶ τῶν δύο ἄλλων μνημονευομένων Κρατῶν τῶν ὁποίων μία ὁριστικὴ διευθέτησις ἀναγκαίως προϋποθέτει νέαν κατάστασιν ἐπὶ ἀνυπολογίστῳ βλάβῃ τῆς Ἑλλάδος.

Ἵνα παραιτηθῇ ἡ Βουλγαρία πάσης ἀξιώσεως καὶ βλέψεως, ἐπὶ τὴν Σερβικὴν Μακεδονίαν καὶ τὴν Δόβρουτσαν εἷς μόνος τρόπος θὰ ἐπέτρεπε τοῦτο ἐπιδοκιμαζομένης καὶ ὑπὸ τοῦ Βουλγαρικοῦ ἔθνους ὅλου, ἡ ἀποζημίωσις τῆς Βουλγαρίας διὰ τῆς καταλήψεως τῆς Ἀνατολ. Μακεδονίας καὶ τῆς Δυτ. Θράκης καὶ τόσῳ μᾶλλον φαίνεται πιθανὴ τοιαύτη διευθέτησις μεταξὺ τῶν τριῶν ἐν λόγῳ Κρατῶν, καθ᾽ ὅσον καὶ ἡ Σερβία ἀποβλέπει πρὸς τὴν Θεσσαλονίκην καὶ τὴν Ἑλλην. Μακεδονίαν μεθ᾽ οὗ σφοδροῦ πόθου ἄλλοτε ἡ Αὐστρία, καὶ ἡ Ρουμανία θὰ ἐξησφάλιζεν ἄμεσον ἀπὸ τοῦ Δουνάβεως εἰς τὸ Αἰγαῖον διέξοδον οἰκονομικὴν διὰ μέσου τῆς Βουλγαρίας, εἴποτε ἐξέλειπεν ἡ ἐλπὶς περὶ ἀποκαταστάσεως τῆς Ἑλληνικῆς Δυναστείας.

Καὶ ἂν τοιοῦτοι καὶ τηλικοῦτοι κίνδυνοι κατὰ τῆς Ἑλλάδος δὲν εἶναι ἄμεσοι, ὑπάρχουσι πάντοτε ἐν τῷ ἀπωτέρῳ μέλλοντι, καὶ ἐν Βουλγαρίᾳ δὲ καὶ Σερβίᾳ ὑπάρχουσι ἰσχυροὶ παράγοντες πολιτικοὶ καὶ κοινωνικοὶ ἐπιδιώκοντες τὴν συμφιλίωσιν καὶ ὁμοσπονδιακὴν ἕνωσιν τῶν Νοτιοσλαύων, εἰς οὓς θέλει τώρα νὰ περιληφθῇ καὶ ἡ Βουλγαρία ἀπαρνουμένη τὴν κατὰ τὸν πόλεμον τόσῳ διακηρυχθεῖσαν Τουρκικὴν καταγωγήν της.

Διὰ ταῦτα ἡ διευθέτησις ἄλλων ἐκκρεμῶν ζητημάτων μεταξὺ Βουλγαρίας καὶ Σερβίας καὶ μεταξὺ Βουλγαρίας καὶ Ρουμανίας ἐπισφραγιζομένη καὶ διὰ συνοικεσίου τοῦ βουλγάρου βασιλέως Βόριδος καὶ τῆς ἡγεμονίδος τῆς Ρουμανίας Ἰλιάνας θὰ ἀπετέλουν λίαν ἀπειλητικὸν προμήνυμα τῶν προμνησθέντων κατὰ τῆς Ἑλλάδος κινδύνων. Ἡ Ἰταλία ὠθεῖ πάντοτε τὴν Σερβίαν πρὸς τὴν Θεσσαλονίκην, ἵνα ἀπαλλαγῇ τοῦ Νοτιοσλαβικοῦ ναυτικοῦ ἀνταγωνισμοῦ ἐν τῇ Ἀδριατικῇ καὶ ἡ Ρουμανία ζητεῖ συμμαχικὰ στηρίγματα παρὰ τὸ πλευρὸν αὐτῆς κατὰ τῆς ἐκ Ρωσσίας ἐπικρεμαμένης πάντοτε ἀπειλῆς καὶ κατὰ μείζονα λόγον ἀπὸ Ρωσσίας συνταγματικῆς ἢ μοναρχικῆς διὰ τὴν Βεσσαραβίαν.

ΤΟ ΔΙΠΛΩΜΑΤΙΚΟΝ ΟΛΙΣΘΗΜΑ ΤΟΥ κ. ΠΟΛΙΤΟΥ

ΕΘΝΟΒΛΑΒΗΣ ΚΟΜΜΑΤΙΚΗ ΑΛΛΗΛΕΓΓΥΗ

Εὐτυχῶς, ἔν γε τῷ παρόντι, φαίνεται ὅτι ἡ ἐπίσκεψις τοῦ Βουλγάρου πρωθυπουργοῦ εἰς Βελιγράδιον καὶ Βουκουρέστιον ἀπέτυχεν ὁλοσχερῶς πάσης διευθετήσεως τῶν ἀμέσων ἐκκρεμῶν ζητημάτων μεταξὺ Βουλγαρίας καὶ τῶν δύο ἄλλων Κρατῶν ὥστε νὰ μὴ ἐπέλθῃ κοινὴ συνεννόησις μεταξὺ τούτων οὔτε κατὰ τοῦ προβαλλομένου ὑπὸ τῆς Βουλγαρικῆς κυβερνήσεως μπολσεβικικοῦ κινδύνου, —πράγματι δὲ κατὰ τοῦ ἀγροτικοῦ τοιούτου ἐν Βουλγαρίᾳ κατὰ τῆς ἐνεστώσης κυβερνήσεως—διότι ὁ μπολσεβικισμὸς καὶ ἐν Σερβίᾳ καὶ ἐν Ρουμανίᾳ ἔχει κατασταλῆ καὶ ἀποβῆ ὅλως ἀκινδύνως, καὶ ὁσημέραι θὰ περιστέλλεται οὗτος, καὶ θ᾽ ἀπομείνῃ, μόνον ἡ πικρὰ ἀνάμνησίς του ὡς εἰρωνία.

Ἐντούτοις ὁ ἀπὸ τῆς Βουλγαρίας καὶ τῆς Σερβίας κίνδυνος σοβεῖ πάντοτε κατὰ τῆς Ἑλλάδος καὶ δύναται ν᾽ ἀποβῇ ἄμεσος δι᾽ ἀσύγγνωστα διπλωματικὰ ὀλισθήματα καὶ σφάλματα τῆς Ἑλλην. Κυβερνήσεως. Ἥ τε Ἐπαναστατικὴ καὶ αἱ μετ᾽ αὐτὴν κατ᾽ ἐπιφάνειαν πολιτικαὶ πράγματι δὲ ἐπαναστατικαὶ καὶ στρατοκρατικαὶ κυβερνήσεις διέπραξαν ἀλληλουχίαν διπλωματικῶν καὶ ἄλλων σφαλμάτων ἅτινα ἐστοίχισαν πολλὰ εἰς τὸ Ἑλληνικὸν Κράτος, καὶ ἂν παραταθῇ τὸ παρὸν καθεστὼς φόβος ὑπάρχει μὴ περιέλθῃ ἡ Ἑλλὰς εἰς μεγίστους κινδύνους τάχιστα. Δὲν μορμολυττόμεθα πρὸς ἀντιπολίτευσιν κομματικήν, διότι τὸ καθεστὼς τοῦτο βδελυττόμεθα ἀπὸ καθαρᾶς καὶ ὑψηλῆς Ἰδεολογίας—ἀλλὰ τρομάζει ἡμᾶς ἡ ἐπιδεικνυομένη ὑπὸ τῶν κρατούντων σήμερον ἰδιοτέλεια καὶ ἀρχομανία, ὧν ἕνεκα χάριν ἐπικρατήσεως κομματικῆς καὶ παραμονῆς ἐπὶ μήκιστον ἐν τῇ ἐξουσίᾳ, πᾶσαν καταβάλλουσι προσπάθειαν χωρὶς ἐκλογῆς, μέσου καὶ τρόπου ἵνα συγκαλύψωσι τὰ ἴδια σφάλματα ἢ τὰ σφάλματα τῶν κομματικῶν φίλων ἢ πατρώνων αὐτῶν, καὶ τοῦτο ἐπὶ μεγίστῳ κινδύνῳ ἐθνικῷ.

Ἐτηρήσαμεν ἐπιφύλαξιν ὡς πρὸς τὰς βαρυτάτας καταγγελίας καὶ τοὺς δριμυτάτους χαρακτηρισμοὺς τοῦ ὄντως ἁμαρτωλοῦ πρωτοκόλλου τῆς Γενεύης, ἀναμένοντες τὴν ἐν τῇ Συνελεύσει ἀνάλυσιν καὶ διονύχισιν τῆς σκανδαλώδους ὑποθέσεως, διότι δὲν ἠθέλομεν νὰ πιστεύσωμεν ὅτι ὁ καθηγητὴς τοῦ διεθνοῦς Δικαίου ἐν τῷ Παρισινῷ Πανεπιστημίῳ, ὁ κ. Πολίτης ὡς ἀντιπρόσωπος τῆς Ἑλλάδος θὰ περιέπιπτεν εἰς τηλικοῦτον διπλωματικὸν ὀλίσθημα ὥστε νὰ ὑπογράψῃ πρωτόκολλον, δι᾽ οὗ πρόκειται νὰ ἀναβιώσωσιν ἐν Μακεδονίᾳ καὶ Θράκῃ αἱ ἄλλοτε φυλετικαὶ ἐχθρότητες καὶ τὰ βδελυρὰ κομιτατικὰ ἐγκλήματα καὶ ἡ ἀμφισβήτησις τῆς ἑλληνικῆς κυριαρχίας ἐπὶ τῶν πολυπαθῶν τούτων χωρῶν.

Ὅπερ δὲ χεῖρον, οἱ συνεργαζόμενοι κομματάρχαι κ. κ. Καφαντάρης, Μιχαλακόπουλος, Κονδύλης, Σοφούλης, Γονατᾶς καὶ εἴ τις ἄλλος, καίτοι ἀπεδοκίμαζαν τὸ πρωτόκολλον, ἐπέμεναν διὰ τῆς κυβερνήσεως Μιχαλακοπούλου ὅπως κυρωθῇ τοῦτο ὑπὸ τοῦ Προέδρου τῆς Δημοκρατίας, ὡς δῆθεν ὑποχρεωτικὸν καὶ μὴ εἰσαχθῇ εἰς τὴν Συνέλευσιν πρὸς συζήτησιν καὶ ἐπιψήφισιν. Ἐδέησε νὰ ἐξεγερθῶσι κατὰ τοῦ πρωτοκόλλου οἱ Μακεδόνες πληρεξούσιοι καὶ οἱ πρόσφυγες τοιοῦτοι οἱ ἀμέσως ἐνδιαφερόμενοι διὰ τοὺς ἐκλογεῖς αὐτῶν καὶ ἐνισχυόμενοι ὑπὸ τῆς ἀντιπολιτεύσεως ὑπὸ τὸν κ. Παπαναστασίου, ἵνα ἀναβάλωσι τὴν κύρωσιν, καὶ ὅτε εἰσηγήθη ζήτημα πολιτικὸν ἐν τῇ Συνελεύσει κατὰ τὴν ψηφοφορίαν τοῦ ὁποίου θὰ ἐμειοψήφουν τὰ συνεργαζόμενα κόμματα, τότε μόνον ἡ Κυβέρνησις ὑπεσχέθη ὅτι τὸ πρωτόκολλον δὲν θὰ ἐφαρμοσθῇ οὔτε θὰ κηρυχθῇ ἄνευ τῆς συναινέσεως τῆς Συνελεύσεως, ἀνέβαλλε δὲ τὴν προσαγωγήν του εἰς συζήτησιν προβάλλουσα τὸ διπλωματικὸν ἀπόρρητον τῶν προηγηθεισῶν διαπραγματεύσεων καὶ συνεννοήσεων, ἐκ τῆς διαρρήξεως τοῦ ὁποίου ἠπειλοῦντο ζημίαι ἐθνικαί.

Ἡ βουλγαρικὴ κυβέρνησις ἀπέδειξε περιφανῶς γνωσιμαχοῦσαν τὴν Ἑλληνικὴν Κυβέρνησιν πρὸς τὴν Ἑλληνικὴν Συνέλευσιν, διότι ὁ βούλγαρος ὑπουργὸς τῶν ἐξωτερικῶν κ. Καλκὼφ ἐπέβαλε τὸ πρωτόκολλον εἰς τὴν Σοβράνιε πρὸς ἐπικύρωσιν καὶ ἐξέθηκεν ὅλας τὰς προηγηθείσας διαπραγματεύσεις καὶ συνεννοήσεις περὶ τούτου.

Ὁ κακῇ μοίρᾳ τῆς Ἑλλάδος ὑπουργὸς τῶν Ἐξωτερικῶν κ. Ροῦσος ἐβεβαίου ὅτι τὸ πρωτόκολλον ἐγένετο μεταξὺ Ἑλλάδος καὶ Βουλγαρίας, προσυπογραφὲν ἁπλῶς, ὑπὸ τοῦ Γεν. Γραμματέως τοῦ Συμβουλίου τῆς Κοινωνίας τῶν Ἐθνῶν, ἐνῷ ὁ βούλγαρος συνάδελφός του λέγει ὅτι τὸ πρωτόκολλον ἐγένετο μεταξὺ Βουλγαρίας καὶ Κ. Τ. Ε. καὶ μεταξὺ Ἑλλάδος καὶ Κ. Τ. Ε., ὥστε ἀμφότερα τὰ Κράτη ταῦτα συνεβλήθησαν μετὰ τῆς Κ.Τ.Ε. Οὐδεμία ὑπάρχει ὑποχρεωτικὴ συμφωνία ὅπως τὸ πρωτόκολλον κυρωθῇ ἐν Βουλγαρίᾳ ὑπὸ τοῦ βασιλέως καὶ τῆς Κυβερνήσεως, διὸ καὶ ὑποβάλλει τοῦτο πρὸς κύρωσιν ὁ βούλγαρος ὑπουργὸς εἰς τὴν Σοβράνιε, ὥστε νὰ μὴ χωρῇ ἀμφιβολία ὅτι ἡ Ἑλληνικὴ Κυβέρνησις ἄλλα ἐσκέπτετο καὶ προετίθετο νὰ κυρώσῃ καὶ ἐφαρμόσῃ τὸ πρωτόκολλον ἐν ἀγνοίᾳ τῆς Συνελεύσεως καὶ τοῦ ἔθνους. Ὑπεύθυνοι διὰ τὸ ἁμαρτωλὸν πρωτόκολλον εἶνε οἱ κ. κ. Βενιζέλος καὶ Πολίτης—διότι δὲν πρέπει νὰ ἀμφιβάλωμεν ὅτι ὁ κ. Πολίτης ἔχει Μέντορα τὸν κ. Βενιζέλον εἰς τόσῳ σοβαρὸν διπλωματικὸν ζήτημα—καὶ χάριν τῶν δύο τούτων καὶ τῆς ἀξιοπρεπείας των ἔδει νὰ παρασκευασθῶσι μεγάλοι κίνδυνοι κατὰ τῆς Ἑλληνικῆς Μακεδονίας καὶ Θράκης, πρῶτος δὲ καρπὸς τοῦ πρωτοκόλλου ἐγένετο ἡ διαμαρτύρησις τῆς Ἑλληνοσερβικῆς συμμαχίας ὑπὸ τῆς Σερβίας.

ΑΘΗΝΗΣΙ, 8 Ἰανουαρίου 1925.

ΚΥΠΡΙΑΚΟΣ.

Ἔχομεν τοιαύτην διοίκησιν ἐν Κύπρῳ, ὥστε νὰ...κοιμώμεθα ἥσυχοι ἐν τῇ βεβαιότητι ὅτι «ἀγρυπνοῦσι πάντοτε οἱ φύλακες».;

ΕΠΙ ΤΟΥ ΖΗΤΗΜΑΤΟΣ
ΤΗΣ ΠΡΟΚΑΛΥΨΕΩΣ ΤΩΝ ΙΕΡΩΝ ΕΙΚΟΝΩΝ

Ὑπείκοντες εἰς παρακλήσεις καὶ συστάσεις πολλῶν ὅπως ἐκφράσωμεν τὴν γνώμην μας κατὰ πόσον ἡ προτεινομένη προκάλυψις τῶν Ἱ. Εἰκόνων δι᾽ ὑαλίνης θήκης εἶνε μέτρον προφυλακτικὸν κατὰ τῆς μεταδόσεως τῆς φυματιώσεως, ἐθεωρήσαμεν καλὸν νὰ ἐκφράσωμεν δημοσίᾳ τὴν γνώμην μας διὰ τῆς παρούσης μικρᾶς διατριβῆς ἐν τῷ φιλοξένῳ χώρῳ τοῦ «Νέου Κυπρ. Φύλακος».

Καθ᾽ ὃν χρόνον αἱ συνειδήσεις πολλῶν εὐσεβῶν χριστιανῶν ἐμμενόντων μετὰ θρησκευτικῆς εὐλαβείας εἰς τὰ πάτρια καὶ τοὺς τύπους τῆς Ὀρθοδόξου Ἐκκλησίας διατελοῦσιν εἰσέτι τεταραγμέναι ἐκ τῆς ἐσπευσμένης μεταπτροπῆς τοῦ ἡμερολογίου, δὲν θεωροῦμεν σκόπιμον ὅπως ἀνακινηθῇ καὶ ἕτερον ζήτημα ἐξ ἴσου ἴσως μὲ τὸ πρῶτον μέλλον νὰ διαταράξῃ πολλούς, ἀκολουθοῦντας ἀπαρεγκλίτως τούς τε κανόνας τῆς θρησκείας ἀλλὰ καὶ ἤθη καὶ ἔθιμα μεταδοθέντα διὰ μακρῶν αἰώνων καὶ ἀναποσπάστως συνδεδεμένα μετὰ τοῦ ὅλου ἐθνικοῦ ἡμῶν βίου.

Σεβόμεθα τὴν γνώμην ἐκείνων οἵτινες ἐξ εἰλικρινοῦς ἐνδιαφέροντος ὑπὲρ τῆς ὑγείας τῶν κατοίκων τῆς Νήσου ταύτης συνέστησαν τὸ ἐπικάλυμμα τῶν Ἱερῶν Εἰκόνων δι᾽ ὑαλίνης θήκης, ὅπερ νὰ ἀσπάζωνται οἱ ὀρθόδοξοι χριστιανοὶ ἀντὶ τοῦ ἀσπασμοῦ αὐτῆς ταύτης τῆς εἰκόνος ὡς μέχρι τοῦδε διὰ μέσου τόσων αἰώνων ἐγίνετο. Δυστυχῶς τὸ μέτρον τοῦτο δὲν εἶνε ἀπολύτως προφυλακτικὸν κατὰ τῆς ὑποτιθεμένης μεταδόσεως τῆς νόσου διὰ τοῦ ἀσπασμοῦ τῆς εἰκόνος. Διὰ νὰ ἦτο ἀποτελεσματικόν, θὰ ἔπρεπε νὰ ὑπῆρχον πρόσωπα τοποθετημένα πλησίον ἑκάστης εἰκόνος καὶ μετὰ τὴν προσκύνησιν ἑκάστου προσώπου νὰ σφογγίζουν ἐπιμελῶς τὸ μέρος τῆς ὑάλου, ὅπου ἔγινεν ὁ ἀσπασμὸς μὲ ἀπολυμαντικὴν διάλυσιν. *Τοιοῦτόν τι ὅμως οὔτε νὰ λεχθῇ δύναται καὶ θὰ ἦτο ἀφελέστατον καὶ προσβλητικώτατον κατὰ τῆς θρησκείας* καὶ ἐφόσον δὲν εἶνε ἐφαρμόσιμον, ἡ προκάλυψις δι᾽ ὑάλου ἐλαχίστην πρακτικὴν σημασίαν δύναται νὰ ἔχῃ καὶ ἡ τυχὸν ὠφέλεια τὴν ὁποίαν θὰ ἐπροξένει θὰ ἦτο μικροτέρα τῆς ἠθικῆς βλάβης ἐκ τοῦ σκανδαλισμοῦ τῶν ἁπλουστέρων καὶ θρησκομανῶν.

Προκειμένου δὲ νὰ ἀκολουθήσωμεν ἐν τῇ περιστάσει ταύτῃ τοὺς κανόνας τῆς ὑγιεινῆς θὰ ἐπροτείνομεν ὅπως ἀπὸ καιροῦ εἰς καιρὸν γίνεται ἀπολύμανσις τῶν Ἱερῶν Εἰκόνων διὰ μέσων ἅτινα δὲν παραβλάπτουσι ταύτας.

Προκειμένου νὰ συντελέσωμεν ἐν τῷ μέτρῳ τῶν δυνάμεων ἡμῶν εἰς τὸν ἀναληφθέντα ἀγῶνα κατὰ τῆς ἐξαπλώσεως τῆς φυματιώσεως, ἥτις ἀτυχῶς κατὰ τὰ τελευταῖα ταῦτα ἔτη ἔλαβε μεγάλας διαστάσεις ἐν τῇ Νήσῳ, ὀφείλομεν νὰ προβῶμεν εἰς τὴν ὑπόδειξιν ριζικῶν μέτρων γνωστῶν μὲν εἰς τοὺς ὀλίγους ἀγνώστων δὲ εἰς τοὺς πολλούς.

Πρὸ τούτου ὅμως θεωροῦμεν ἀναγκαῖον νὰ ἀναφέρωμεν ὅτι τὸ μικρόβιον τῆς φυματιώσεως εἶναι πολὺ περισσότερον διαδεδομένον παρ᾽ ὅσον μέχρι τοῦδε κοινῶς πιστεύεται. Πολλοί, παρὰ πολλοὶ εἰς περίοδον τινὰ τοῦ βίου αὐτῶν φιλοξενοῦσι τὸν ἐπικίνδυνον τοῦτον ἐχθρὸν χωρὶς εὐτυχῶς νὰ γίνωνται φθισικοί. Τοῦτο ἀπεδείχθη κατὰ τὰς νεκροτομίας ἢ ἄλλως κοινῶς λεγομένας νεκροψίας ἀνθρώπων ἀποθανόντων οὐχὶ ἐκ φυματιώσεως ἀλλ᾽ ἐξ ἄλλης τινὸς νόσου. Εὑρέθησαν δηλονότι ἐπὶ τούτων διάφοροι παλαιαὶ φυματιώδεις ἑστίαι ἐπουλωθεῖσαι καὶ θεραπευθεῖσαι, ὁραταὶ δὲ οὐχὶ μόνον διὰ τοῦ μικροσκοπίου ἀλλὰ καὶ διὰ γυμνοῦ ὀφθαλμοῦ. Τίς δύναται νὰ εἶναι βέβαιος ὅτι ἐξησκήθη ἀπολύμανσις ἐπὶ τῶν κλινοστρωμνῶν καὶ τῶν οἰκημάτων τῶν ξενοδοχείων ἐν οἷς διέμενον φθισικοί, ἢ τίς αὐστηρὸς ἔλεγχος ἀσκεῖται ἐπὶ τῶν καφενείων εἰς ἃ συχνάζουσι καὶ φυματιῶντες, μήπως ἡ γινομένη δῆθεν ἀπολύμανσις τῶν ποτηρίων μὲ τὸ *ζύδι* καὶ ὁ καθαρισμὸς τούτων μὲ τὸ κοινὸν ὕφασμα εἶνε ἱκανὰ νὰ ἀποτρέψωσι τὴν μετάδοσιν τῆς νόσου; Ὁ ἄνθρωπος λοιπὸν καὶ πρὸ πάντων ὁ ἄνθρωπος τῶν πόλεων μοιραίως κατὰ τὸ διάστημα τῆς ζωῆς αὐτοῦ δέχεται κυρίως ἐντὸς τοῦ ἀναπνευστικοῦ καὶ τοῦ πεπτικοῦ αὐτοῦ συστήματος μικρόβια τῆς φυματιώσεως. Εὐτυχῶς ὅμως τοῦτο δὲν συνεπάγεται καὶ τὴν ἀνάπτυξιν τῆς νόσου. Ἡ νόσος θὰ ἀναπτυχθῇ, ἐὰν ὑπάρχῃ ἡ ἰδιαιτέρα ἐκείνη εὐπάθεια τοῦ ὀργανισμοῦ ἥτις καλεῖται *προδιάθεσις.* Ἅμα τῇ εἰσόδῳ τῶν μικροβίων ὁ ὀργανισμὸς ἡμῶν συνάπτει πρὸς ταῦτα πάλην δεινὴν καὶ ἐν ᾗ περιπτώσει ὑπερισχύσῃ τότε τὰ μικρόβια καταστρέφονται ἢ περιορίζονται ἐντὸς ἀσβεστοειδῶν περικαλυμμάτων· ἂν τοὐναντίον εἰς τὴν ἀπεγνωσμένην ταύτην πάλην ὁ ὀργανισμὸς ἡμῶν ἡττηθῇ, ὑπάρχῃ δηλ. ἡ προδιάθεσις εἰς τὴν νόσον, τότε τὰ μικρόβια ἐπικρατοῦσι καὶ ὁ ἄνθρωπος καθίσταται φθισικός.

Ἡ προδιάθεσις δύναται νὰ εἶνε ἐν πρώτοις *κληρονομική.* Χωρὶς νὰ ἀμφισβητήσωμεν τὴν ἐπίδρασιν τῆς κληρονομικότητος εἶνε ἀποδεδειγμένον ἐπὶ τῇ βάσει νεωτέρων ἐρευνῶν ὅτι ἡ τοιαύτη ἐπίδρασις εἶνε πολὺ μικρὰ καὶ ἀσθενής. Σχεδὸν τὸ πᾶν ἐξαρτᾶται ἐκ τῆς μεταδοτικότητος τῆς νόσου καὶ τῆς *ἐπικτήτου* προδιαθέσεως.

Αἰτίαι συντελοῦσαι εἰς τὴν ἐπίκτητον προδιάθεσιν, εὐνοοῦσαι δηλαδὴ τὴν ἀνάπτυξιν τῆς φυματιώσεως, εἶνε αἱ ἑξῆς:

1). *Ἡ ἀνθυγιεινὴ κατοικία.* Μελέται καὶ στατιστικαὶ γενόμεναι ἐν Γαλλίᾳ ἐπὶ 1000 οἰκημάτων κατεχομένων ὑπὸ φθισικῶν ἀπέδειξαν ὅτι 564 τούτων ἐστεροῦντο ἡλίου καὶ φωτός.

2). *Ἡ ἐλλιπὴς καὶ κακὴ διατροφή.* Τὸ ζήτημα τοῦτο κέκτηται μεγάλην ἐπίδρασιν ἐπὶ τὴν ζωὴν τῶν ἀνθρώπων καὶ τὴν ἀνάπτυξιν τῆς φυματιώσεως. Μία τῶν σπουδαιοτέρων αἰτιῶν τῆς τόσῳ μεγάλης ἐν τῇ ἡμετέρᾳ Νήσῳ μεταδόσεως τῆς φυματιώσεως εἶνε καὶ ἡ οἰκονομικὴ κρίσις ἥτις μαστίζει σήμερον τὸν τόπον, ἀποτέλεσμα δὲ ταύτης εἶνε ἡ ἀνεπαρκὴς διατροφή, ἡ στέρησις δηλαδὴ τῶν ζωτικῶν οὐσιῶν τῶν τροφῶν τῶν ἄλλως λεγομένων *Βιταμινῶν,* αἵτινες ὑπάρχουσιν ἄφθονοι εἰς τὰ κρέατα, ἰδίᾳ τὸ βόειον κρέας, τὸ βούτυρον, τὸ γάλα, τὸν κρόκον τοῦ αὐγοῦ, τὰ πράσινα λαχανικὰ καὶ τὸν ἄρτον ὅστις γίνεται ἐξ ἐντοπίου σίτου. Αἱ Βιταμῖναι ὑπάρχουσιν ἐπίσης εἰς τὸ περικάλυμμα τῶν κόκκων, διὰ τοῦτο ἡ θρεπτικότης τοῦ λευκοῦ ἄρτου ὅστις γίνεται ἀπὸ τὰ ἔξωθεν εἰσαγόμενα ἄλευρα εἶνε ἐλαχίστη.

3). *Ὁ Ἀλκοολισμός.* Ἡ ἐπίδρασις τοῦ ἀλκοολισμοῦ ἐπὶ τὴν ἀνάπτυξιν τῆς φυματιώσεως δύναται νὰ εἶνε ἔμμεσος εἴτε ἄμεσος. Ἡ ἔμμεσος ἐπίδρασις τοῦ οἰνοπνεύματος συνίσταται εἰς τὴν ἐλλιπῆ διατροφὴν τῶν ἀτόμων ἐκείνων ἅτινα καταναλίσκουσι μέγα μέρος τοῦ μισθοῦ των εἰς τὸ οἰνόπνευμα, ἐνῷ ὤφειλον νὰ τρέφωνται καλῶς ἵνα ἔχωσιν ἰσχυρὸν ὀργανισμὸν ὅπως ἀντιδρᾷ εἰς τὰς διαφόρους καιρικὰς μεταβολὰς καὶ τὴν ἐπίδρασιν τῶν μικροβίων. Ὡς πρὸς τὴν ἄμεσον ἐπίδρασιν τοῦ οἰνοπνεύματος εἶναι γνωστόν, ὅτι τοῦτο προξενεῖ συχνὰς βλάβας τῶν σπλάγχνων κατ᾽ ἐξοχὴν τοῦ ἥπατος, καὶ ἐξασθενεῖ οὕτω τὴν ἀντίστασιν τοῦ ὀργανισμοῦ. Παρὰ τοῖς ἀλκοολικοῖς αἱ αἱμοπτυσίαι εἶναι συχναί, καὶ ἡ γενικὴ αὐτῶν κατάστασις εἶναι πολὺ κακὴ παρὰ τὴν μικρὰν ἔκτασιν τῆς πνευμονικῆς βλάβης.

4). Πᾶσα οἱαδήποτε αἰτία ἐξασθενοῦσα καὶ ἐκφυλίζουσα τὸν ἀνθρώπινον ὀργανισμόν.

Πόσην μεγάλην ἐπίδρασιν ἀσκεῖ ἐπὶ τὴν ὑγείαν τῶν ἀνθρώπων ὁ καθαρὸς ἀὴρ φαίνεται καὶ ἐπὶ τοῦ γεγονότος ὅτι κατὰ τὰς στατιστικὰς τὰ ἐπαγγέλματα τῶν γεωργῶν καὶ κηπουρῶν εἶναι τὰ πληρώνοντα τὸν ὀλιγώτερον φόρον εἰς τὴν φυματίωσιν.

Προκειμένου περὶ τῆς ὑποτιθεμένης μεταδόσεως τῆς φυματιώσεως διὰ τῆς θείας μεταλήψεως, καθ' ἣν πολλοὶ μεταλαμβάνουσιν ἐκ τοῦ αὐτοῦ ποτηρίου καὶ κοχλιαρίου, ἔχομεν νὰ παρατηρήσωμεν ὅτι καὶ οἱ φόβοι οὗτοι εἶναι ὑπερβολικοί· οἱ ἱερεῖς μεταλαμβάνουσι κατὰ πᾶσαν ἑορτὴν ἢ ἄλλην ἡμέραν τὸ ὑπόλοιπον τῆς θείας μεταλήψεως. Τὶς δύναται νὰ εἴπῃ ὅτι ἀπὸ χρόνων πολλῶν παρετήρησε καὶ ἓν μόνον περιστατικὸν ἱερέως ἐν Κύπρῳ ἀποθανόντος ἐκ φυματιώσεως; Καὶ τοῦτο διότι πλὴν τῆς θείας χάριτος οἱ ἱερεῖς δὲν ἔχουσι προδιάθεσιν εἰς τὴν φυματίωσιν ἕνεκα τοῦ ἀμερίμνου καὶ τοῦ ἁπλοῦ αὐτῶν βίου.

Ἀνάγκη πρὸ παντὸς νὰ διδάξωμεν τὸν λαὸν νὰ διατηρῇ ἀκμαίας τὰς σωματικὰς αὐτοῦ δυνάμεις καὶ νὰ ἀποφεύγῃ πᾶν ὅτι ἐξασθενοῖ καὶ ἐκφυλίζει τὸν ἀνθρώπινον ὀργανισμόν. Τὸ νὰ ἀποφεύγωμεν τὸν κίνδυνον εἶναι βεβαίως συνετόν, ἀλλ' ἐπειδὴ ἀκριβῶς, ὁ κίνδυνος οὗτος εἶναι ἄγνωστος καὶ δυναται νὰ προσβάλῃ ἡμᾶς ἐκ διαφόρων αἰτίων, ὀφείλομεν μᾶλλον νὰ ἀντιμετωπίσωμεν τοῦτον. Καὶ ὁ ἐκ τοῦ ἀσπασμοῦ τῶν εἰκόνων καὶ τῆς θείας μεταλήψεως κίνδυνος *εἶνε ὁ ἐλάχιστος* ἐκ τῶν πολλῶν, οἵτινες καθ' ἑκάστην ἀπειλοῦσι τὸν ἄνθρωπον.

Ἂς ἀφήσωμεν λοιπὸν τὸν λαὸν νὰ ἀκολουθῇ τὰ πάτρια καὶ ἂς μὴ σκανδαλίζωμεν τοῦτον διὰ καινοτομιῶν. Οἱ θρησκευτικοὶ τύποι ἀσκοῦσι ζωηρὰν ἐπίδρασιν ἐπὶ τῆς συνειδήσεως τοῦ λαοῦ καὶ ἡμεῖς ἔχομεν ὑπέρτατον συμφέρον οὐ μόνον θρησκευτικὸν ἀλλὰ κατ' ἐξοχὴν ἐθνικὸν ἵνα ὁ Ἑλληνικὸς λαὸς ἐμμένῃ εἰς τὴν πίστιν τῶν πατέρων αὐτοῦ, τὴν Ὀρθόδοξον Ἑλληνικὴν Ἐκκλησίαν, ἥτις διετήρησε τὸν ἐθνισμὸν αὐτοῦ διὰ τῶν κλυδώνων τόσων αἰώνων.

Ν. Γ. ΙΑΚΩΒΙΔΗΣ
ΙΑΤΡΟΣ.

ΠΩΛΟΥΝΤΑΙ δύο καινουργῆ Πιάνα Γερμανικὰ Μάρκας παγκοσμίως ἀνεγνωρισμένης. Τὸ ἓν μὲ δύο πετὰλ καὶ τὸ ἄλλο μὲ τρία. Τιμαὶ ἀναλόγως τῆς ἀξίας τῶν μουσικῶν ὀργάνων χαμηλαί.

Οἱ βουλόμενοι ἀποταθήτωσαν πρὸς τὸν κ. **Εὐάγγ. Εὐαγγελίδην** ἐν τῇ οἰκίᾳ τοῦ ὁποίου δύνανται καὶ νὰ τὰ ἴδωσι καὶ νὰ τὰ ἐξετάσωσι. (3-2)

ΓΝΩΣΤΟΠΟΙΗΣΙΣ

Ὁ ὑποφαινόμενος διὰ τῆς παρούσης μου φέρω εἰς γνῶσιν τοῦ ἀξιοτ. Κοινοῦ ὅτι ἀναλαμβάνω τὴν εἴσπραξιν λογαριασμῶν Ἰατρῶν, Φαρμακοποιῶν, ὡς καὶ οἱουδήποτε ἄλλου προσώπου μετὰ πάσης τιμιότητος καὶ τῆς δυνατῆς δραστηριότητος.

Οἱ βουλόμενοι δύνανται νὰ μὲ εὑρίσκωσιν ἐν τῷ Φαρμακείῳ τοῦ κ. ΓΕΩΡΓΙΟΥ Θ ΠΙΕΡΙΔΟΥ, Στοὰ Κύκκου.

Μετὰ τιμῆς
ΕΥΡΙΠΙΔΗΣ Σ. ΠΑΝΑΓΙΔΗΣ
(2—2)

ΕΝΔΙΑΦΕΡΟΥΣΑ ΕΙΔΟΠΟΙΗΣΙΣ
ΔΙΑ ΤΟΥΣ ΓΕΩΡΓΟΥΣ ΚΑΙ ΚΤΗΜΑΤΙΑΣ
ΥΔΡΑΝΤΛΙΑΙ ΚΑΙ ΠΕΤΡΕΛΑΙΟΜΗΧΑΝΑΙ

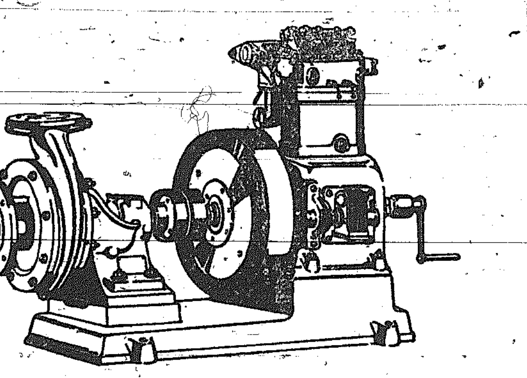

ΚΕΝΤΡΟΦΥΓΕΣ ΥΔΡΑΝΤΛΙΑΙ μετὰ ἢ ἄνευ προσηρμοσμένης Πετρελαιομηχανῆς, διὰ λάκκους οἱουδήποτε βάθους τοῦ γνωστοῦ Ἐργοστασίου **Weise**. Ἀπόδοσις ἀπὸ 10—400 τόννους καθ' ὥραν. Οἰκονομικώταται καὶ εἰς τιμὰς ἀφαντάστως χαμηλάς. Ὑπάρχει διαρκὴς παρακαταθήκη διαφόρων τύπων παρ' ἡμῖν.

* * * *

ΠΕΤΡΕΛΑΙΟΜΗΧΑΝΑΙ τοῦ γνωστοτάτου Ἐργοστασίου **Trummann** 6 ἀλόγων μὲ μαγνήτην καὶ ὅλας τὰς τελευταίας τελειοποιήσεις **£50**, παράδοσις ἐν τῇ ἀποθήκῃ μας.—Τιμὴ πετρελαιομηχανῶν μεγαλειτέρας δυνάμεως ἀνάλογος.—Διαρκὴς παρακαταθήκη.

Τὸ γεγονὸς ὅτι δύνασθε νὰ ἐξετάσητε ἅπαντα τ' ἀνωτέρω μηχανήματα ἐπὶ τόπου εἶναι μέγιστον πλεονέκτημα.

* * * *

Ἐπίσης μεγάλη παρακαταθήκη ΝΙΤΡΙΚΟΥ ΝΑΤΡΙΟΥ ΧΙΛΗΣ τοῦ ἀρίστου λιπάσματος διὰ πᾶσαν ἐργασίαν.

Διὰ περισσοτέρας πληροφορίας ἀποταθῆτε πρὸς ἡμᾶς.

ΑΔΕΛΦΟΙ ΑΡΤΕΜΗ
ΟΔΟΣ ΛΗΔΡΑΣ ΑΡ. 107 109
ΛΕΥΚΩΣΙΑ.
(9)

ΕΝΟΙΚΙΑΖΕΤΑΙ οἰκία νεόκτιστος ἔξω τῆς πόλεως κατὰ τὴν ὁδὸν Λευκωσίας—Λάρνακος, φωτόλουστος καὶ εὐάερος, ἐκ τῶν νεωστὶ ἱδρυμένων ὑπὸ τοῦ κ. *Πέτρου Ε. Ἀλωνεύτου* κτισμένη ἐπὶ τῇ βάσει ὅλων τῶν ὅρων τῆς ὑγιεινῆς, μὲ κῆπον ἔμπροσθεν καὶ ὄπισθεν, μὲ νερὸν τρεχᾶτον, ὡς καὶ νερὸν λάκκου, τὸ ὁποῖον θὰ ἀνέρχεται δι' ἀνεμομύλου εἰς ντεπόζιτα καὶ θὰ διακλαδοῦται εἰς ὅλα τὰ δωμάτια, ὅπου χρειάζεται. Ἡ οἰκία περιλαμβάνει ἠλεκτρικὴν ἐγκατάστασιν τελείαν. Εἶνε κτισμένη μὲ μπετὸν ἀρμὲ περιλαμβάνουσα 7 μεγάλα δωμάτια ἐκτὸς κουζίνας, κελλαριοῦ, λουτροῦ, πλυσταριοῦ, ἀποθήκης κλ.

Πληροφορίαι παρὰ τῷ ἰδιοκτήτῃ. (3—2)

ΦΑΡΜΑΚΕΙΟΝ
ΑΝΔΡΕΑ Ι. ΧΡΙΣΤΟΔΟΥΛΙΔΗ
ΕΝ ΛΕΥΚΩΣΙΑ
Στοὰ Φανερωμένης Ἀρ. 26.

Διαρκὴς παρακαταθήκη ὅλων τῶν Φαρμάκων καὶ Spécialités.
Ἐκτελοῦνται συνταγαὶ (ὁποιουδήποτε ἰατροῦ) μετὰ πάσης προσοχῆς καὶ ἀκριβείας.
ΤΙΜΑΙ ΛΟΓΙΚΑΙ
(12—9)

ΧΗΜΙΚΑ ΛΙΠΑΣΜΑΤΑ
ΜΑΡΚΑΣ "ΠΕΤΕΙΝΟΥ"
Κατάλληλα διά:
Σιτηρά,
Πατάτες,
Κουκιὰ κλπ.
Ζητήσατε ἀπὸ τοὺς κ. κ.
Α. ΜΙΧΑΗΛΙΔΗΝ ΚΑΙ ΥΙΟΝ
ΕΝ ΛΕΥΚΩΣΙΑ
Ὁδὸς Ἑρμοῦ Ἀρ. 141—142
παρὰ τὴν εἴσοδον τοῦ Παντοπωλείου.

ΚΑΡΒΟΥΝΟΝ ΚΑΡΔΙΦ
ποιότητος ἀσυγκρίτου καὶ εἰς τιμὴν ἀσυναγώνιστον.
ΖΗΤΗΣΑΤΕ ἀπὸ τὰ ἐν Λευκωσίᾳ Καταστήματα τῶν κ. κ.
Λ. ΛΟΥΚΑ & ΥΙΩΝ
(52—33) Τ. Κιβ. 72.

ΜΠΑΝΙΑ - ΜΗΧΑΝΑΙ ΑΠΟΠΑΤΩΝ

Φροντίσατε διὰ τὴν ὑγείαν σας!

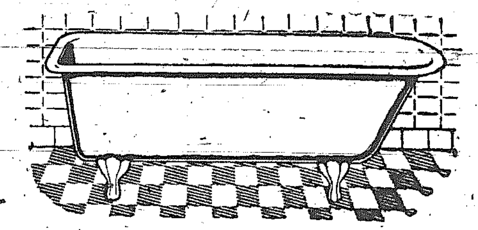

Τὸ Κατάστημα τῶν κ. κ. **ΑΔΕΛΦΩΝ ΠΙΚΗ** παρέλαβε τελευταίως ΕΥΡΩΠΑΪΚΑ ΜΠΑΝΙΑ 'TRITON WERKE' τὰ πλέον στερεὰ καὶ **comfortable**, διαφόρων μεγεθῶν.

Εἶνε κατεσκευασμένα ἀπὸ χυτὸν μέταλλον καὶ σμαλτωμένα ἀπὸ πορσελάνην.

Εἰς τὸ ἄνω μέρος φέρουσι **trop-pleine** οὕτως ὥστε τὸ τυχὸν πλεονάζον νερὸ νὰ ἐξέρχεται αὐτομάτως.

Ἂν θέλετε μπάνιο εὔκολον καὶ πάντοτε καθαρὸν ἐπισκεφθῆτε τὸ Κατάστημα τῶν κ.κ. ΑΔΕΛΦΩΝ ΠΙΚΗ.

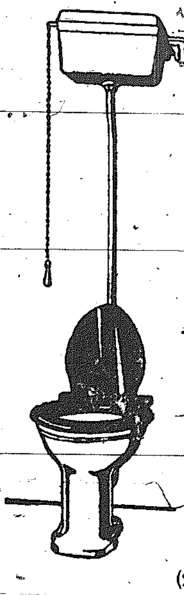

Ἐπίσης παρελήφθησαν εἰς τὸ ἄνω Κατάστημα

ΜΗΧΑΝΑΙ ΑΠΟΠΑΤΩΝ

τοῦ τελειοτέρου συστήματος μὲ Νιαγάραν ἢ μή.

Εἶνε πλέον ἀπαραίτητοι ἀπὸ τὰ.....ἔπιπλα τοῦ Σαλονιοῦ, διότι τὰς ἐπιβάλλουσιν ἡ Καθαριότης καὶ ἡ Ὑγιεινή.

Φροντίσατε νὰ μένῃ καθαρὰ ἡ ἀτμοσφαῖρα τοῦ σπιτιοῦ σας καὶ ἀπηλλαγμένη ἀπὸ ἐπιβλαβεῖς ἀναθυμιάσεις.

ΤΙΜΑΙ ΣΥΓΚΑΤΑΒΑΤΙΚΑΙ
(2)

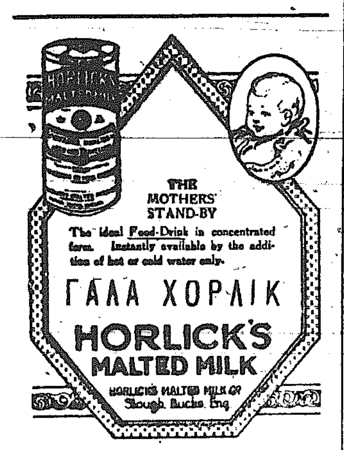

Τὸ μὲ ἐκχύλισμα Βύνης **ΓΑΛΑ HORLICK** εἶνε ὁ παραστάτης τῶν μητέρων, ἕτοιμον νὰ τὰς βοηθήσῃ εἰς τὴν ἀρίστην διατροφὴν τῶν μικρῶν των.

Περιέχει ἀφθόνους **Βιταμίνας**, χάρις εἰς τὸ γάλα του καὶ τὰ ἄλλα συστατικά του, τὰ ὁποῖα ὅλα συντελοῦν νὰ μεγαλώνῃ εὔκολα τὸ παιδὶ ποῦ τὸ παίρνει.

Εἶναι ἰδιαιτέρως πολύτιμον εἰς περιπτώσεις **δυσεντερίας, ἑλώδους πυρετοῦ** καὶ εἰ. ὅλας ἐν γένει τὰς πυρετικὰς καταστάσεις.

Παρασκευάζεται μὲ ἐπιστημονικὰς μεθόδους καὶ μὲ τὴν μεγίστην προφύλαξιν, διὰ νὰ εἶνε ἀπολύτως καθαρὸν καὶ διὰ τοῦτο αἱ καλαὶ Ἀγγλικαὶ Οἰκογένειαι τὸ προτιμῶσι.

Ζητήσατε ΣΗΜΕΡΟΝ ἀπὸ τὸ Κατάστημα τοῦ κ. Ἀντ. Ι. Ψυλλίδου Γάλα **Horlick** νωπότατον, φθασμένον τελευταίως.

Προτιμήσατέ το πρὸς τὸ συμφέρον τῶν τέκνων σας.

Δ^Ρ ΚΩΝΣΤΑΝΤΙΝΟΣ Ν. ΚΥΡΙΑΚΙΔΗΣ
ΙΑΤΡΟΣ

Τέως διευθυντὴς τοῦ δερματοαφροδισιακοῦ νοσοκομείου τῶν ΣΚΟΠΕΙΩΝ *(Νοτιοσλαυΐα)* ἐπὶ δεκαετίαν ἀσχοληθεὶς περὶ τὰ ΠΑΘΟΛΟΓΙΚΑ, ΔΕΡΜΑΤΙΚΑ καὶ ΑΦΡΟΔΙΣΙΑ νοσήματα ἐν τοῖς *Γαλλικοῖς καὶ Νοτιοσλαυϊκοῖς* νοσοκομείοις, θεραπεύει ΡΙΖΙΚΩΣ τὴν χρονίαν βλεννόρροιαν διὰ τῶν διαστολέων τῆς οὐρήθρας τοῦ **KOLMAN-FRANK** ἐντὸς ΕΙΚΟΣΑΗΜΕΡΟΥ, τὴν ὀξεῖαν βλεννόρροιαν καὶ τὰς ἐπιπλοκὰς αὐτῶν, τὴν Συφιλίδα ἐντὸς ἐλαχίστου χρονικοῦ διαστήματος. Ἐκτελεῖ μικροσκοπικὰς ἐξετάσεις τοῦ αἵματος, οὔρων καὶ πτυέλων, καὶ τὴν ἀντίδρασιν τοῦ αἵματος κατὰ WASSERMAN καὶ TRIBONDEAU.

Δέχεται ἀρρώστους ἐκ ΠΑΘΟΛΟΓΙΚΩΝ, ΔΕΡΜΑΤΙΚΩΝ ΣΥΦΙΛΙΔΙΚΩΝ νοσημάτων ἐν ΚΥΘΡΑΙΑ ἀπὸ τῆς 8ης—11ης π. μ. παρὰ τὸ Σαράγιον καὶ ἐν ΛΕΥΚΩΣΙΑ ἐν τῷ Ἰατρείῳ του, ὁδὸς ΛΕΥΚΩΝΟΣ, ἀρ. 7, (παρὰ τὴν Τράπεζαν Κύπρου) ἀπὸ τὰς 3—8 μ.μ.
(13—13)

ΕΝΟΙΚΙΑΖΕΤΑΙ ἡ κατὰ τὴν ἐνορίαν Ἀλινιωτίσσης καὶ παρὰ τὴν φερώνυμον Ἐκκλησίαν εὐάερος καὶ εὐήλιος οἰκία τῆς Κας **Ἐλέγκως Κ. Καραγεώργη** περιέχουσα 3 δωμάτια, κουζίναν, νερὸ καὶ ἐν γένει ὅσα τὰ χρειώδη.

Περισσότεραι πληροφορίαι δύνανται νὰ δοθῶσιν εἰς τὰ Γραφεῖα τοῦ «Κυπρ. Φύλακος».

ΕΝΟΙΚΙΑΖΕΤΑΙ εὐήλιος καὶ εὐάερος διώροφος οἰκία εἰς τὴν Ὁδὸν Μεγάλου Ἀλεξάνδρου ἀριθ. 24 περιλαμβάνουσα εὐρύχωρα δωμάτια καὶ ὅλα τὰ χρειώδη.

Διὰ πλειοτέρας πληροφορίας οἱ βουλόμενοι ἀποταθήτωσαν πρὸς τοὺς κ.κ. Ἀδελφοὺς Χριστοδουλόπαις καὶ Μιχ. Λ. Λοΐζίδην, Ζαχαροπλαστεῖον ὁ «Λούης».

ΠΟΔΗΛΑΤΑ RALEIGH

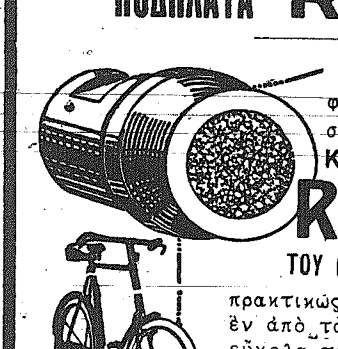

Σκληρὰ ὡς ἀδάμας ἐπιφάνεια καὶ σκληρὸν ἐσωτερικὸν καθιστῶσι τὰ ΚΟΥΣΣΙΝΕΤΑ τοῦ
RALEIGH
ΤΟΥ ΟΛΟΧΑΛΥΒΔΙΝΟΥ ΠΟΔΗΛΑΤΟΥ
πρακτικῶς ἄθραυστα. Τοῦτο εἶναι ἓν ἀπὸ τὰ μυστικὰ διὰ τὰ ὁποῖα εὔκολα τρέχει καὶ εἶναι
διὰ πάντοτε ἠγγυημένον.
Ζητήσατε τὸ βιβλιάριον διὰ τὸ **Raleigh.**

ΓΕΝΙΚΟΙ ΑΝΤΙΠΡΟΣΩΠΟΙ ΕΝ ΚΥΠΡΩ
(26-24) Β. Σ. ΠΕΤΡΙΔΗΣ & Σ^ΙΑ - ΛΕΥΚΩΣΙΑ.

ΦΙΓΟΥΡΙΝΙΑ!
ΦΙΓΟΥΡΙΝΙΑ!

Ὅλα τὰ ἐκλεκτότερα ΦΙΓΟΥΡΙΝΙΑ τὰ ἐκδιδόμενα ἐν Παρισίοις καὶ Βιέννῃ θὰ τὰ εὕρετε μόνον εἰς τὸ Βιβλιοπωλεῖον τοῦ κ. **Ι. Γ. ΚΑΣΟΥΛΙΔΟΥ.**

Ἡ ποικιλία τῶν φιγουρινιῶν μας καὶ ἡ ἐκλεκτικότης των ἱκανοποιοῦν καὶ τὰ πλέον ἰδιότροπα γοῦστα. Ἡ ἀπειροπληθὴς ἀνὰ ὁλόκληρον τὴν Κύπρον πελατεία μας εἶνε ἀρκετὴ ἔνδειξις τῆς φήμης τὴν ὁποίαν ἀπέκτησαν τὰ φιγουρίνια μας διὰ τὴν ἐκλεκτικότητα καὶ τὸ Σίκ των.

Ἐπίσης ἔχομεν καὶ ἀνδρικὰ φιγουρίνια. Ἔχομεν καὶ τὸ «ΑΘΗΝΑΪΚΟΝ ΣΙΚ» τὸ ὁποῖον ἔχει ἐκτὸς τῆς μόδας καὶ διάφορα σχέδια κεντημάτων καὶ τερπνὰ διηγήματα.

Ὅλα εἰς τιμὰς ἀνεπιδέκτους οἱουδήποτε ἀνταγωνισμοῦ.

Ἐγγράφομεν καὶ συνδρομητάς. Ἀποταθῆτε Κύριον
Ι. Γ. ΚΑΣΟΥΛΙΔΗΝ
(52—8) Τ. Κιβ. 198, Λευκωσίαν.

THE EAGLE, STAR
A. D. 1807
& BRITISH DOMINIONS INSURANCE Co. LTD.
LONDON

ΑΣΦΑΛΙΣΤΙΚΗ ΕΤΑΙΡΕΙΑ
ΚΑΤΑ ΤΟΥ ΠΥΡΟΣ, ΖΩΗΣ ΚΑΙ ΘΑΛΑΣΣΙΩΝ ΚΙΝΔΥΝΩΝ

ΕΝΕΡΓΗΤΙΚΟΝ ΑΝΩ ΤΩΝ £16,000,000

Ἀσφαλίζει ἐν Κύπρῳ πᾶν εἶδος ἰδιοκτησίας καὶ Ἐμπορευμάτων εἰς συμφερούσας τιμάς.

Γενικὸς πράκτωρ ἐν Κύπρῳ
THOMAS BOTTOMLEY, LARNACA.
Ὑποπράκτωρ διὰ τὴν Ἐπαρχίαν Λευκωσίας ὁ κ.
(52—31) ΚΛΕΑΝΘΗΣ ΧΡΙΣΤΟΦΙΔΗΣ, ΛΕΥΚΩΣΙΑ.

ΖΗΤΗΣΑΤΕ
ΣΟΚΟΛΑΤΕΣ ΚΑΙ ΚΑΚΑΟ
CADBURY

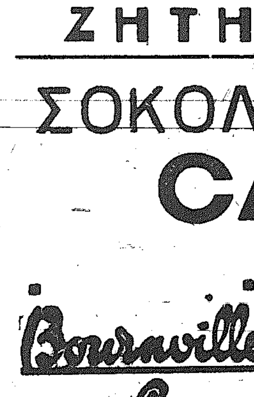

Αἱ καλύτεραι σοκολάται τοῦ Κόσμου κατεσκευασμέναι δι' ἐκλεκτῶν καὶ ἀγνῶν ὑλικῶν ὥστε νὰ εἶναι γευστικώταται καὶ θρεπτικώταται.

ΠΩΛΟΥΝΤΑΙ

εἰς ὅλα τὰ Ζαχαροπλαστεῖα καὶ τὰ ἄλλα εἰδικὰ καταστήματα

ΕΝ ΚΥΠΡΩι (26—14)

ΝΕΟΣ ΚΥΠΡΙΑΚΟΣ ΦΥΛΑΞ
ΕΒΔΟΜΑΔΙΑΙΑ ΠΟΛΙΤΙΚΗ ΕΦΗΜΕΡΙΣ

ΤΕΤΑΡΤΗ 21 ΙΑΝΟΥΑΡΙΟΥ

Νεοφύτου καὶ Μαξίμου ὁμολογ.
Ἀνατ. ἡλ. ὥρ. 6.53΄—Δύσις ὥρ. 5.4΄
Σελήνη 26 ἡμερῶν

ΣΚΕΨΕΙΣ ΚΑΙ ΓΝΩΜΑΙ

ΝΑ ΔΙΑΛΥΘΗ ΤΟ ΝΟΜΟΘΕΤΙΚΟΝ

Ἡ διάλυσις τῆς νομιμωτάτης Αἰγυπτιακῆς Βουλῆς πρὸς ἐξομάλυνσιν τῆς πολιτικῆς κρίσεως εἰς τὴν Νειλόρρυτον χώραν θὰ ἔφερεν ἀφ' ἑαυτῆς εἰς τὴν σκέψιν μας τὴν διάλυσιν καὶ τῆς ἰδικῆς μας, ἂν δὲν τὴν εἴχομεν διαρκῶς ὑπ' ὄψει.

Ἡ πολιτικὴ κρίσις ὑπὸ τὴν ὁποίαν ἡ Νῆσος προχωρεῖ μὲ κλονιζόμενον βῆμα καὶ φέρεται εἰς ἀπελπιστικὸν μαρασμὸν παρατείνεται ὑπερμέτρως. Ἡ συμβολὴ τοῦ λαοῦ δι' ἀντιπροσώπων οἱ ὁποῖοι νἀπολαύωσι τῆς γενικῆς ἐμπιστοσύνης εἰς τὸ νομοθετικὸν ἔργον, συμβολὴ ἀνυπολογίστου σημασίας διὰ Κυβέρνησιν ἐννοοῦσαν νὰ ἐξυπηρετήσῃ πράγματι τὰ ἀληθῆ συμφέροντα τοῦ Τόπου, παραδόξως δὲν θεωρεῖται ἐπὶ ἔτη τώρα ἀναγκαία καὶ χωρεῖ ἡ Κυβέρνησις εἰς τὴν ἀλλεπάλληλον ἐπιψήφισιν νομοσχεδίων ὑπὸ ἰδίαν ἐξ ὁλοκλήρου εὐθύνην, καθόσον οὐδὲ προσχηματικῶς δύναται νὰ ἐπικαλεσθῇ τὴν συμμετοχὴν εἰς τὴν νομοθεσίαν τῶν «Ἑπτὰ κατὰ συνταγματικὸν πλάσμα μόνον ἀντιπροσωπευόντων τὸν Ἑλληνικὸν τῆς Νήσου λαόν. Ἔχομεν ἐν τούτοις τὴν ἀξίωσιν, ὅπως ἡ Κυβέρνησίς μας συναισθανθῇ πληρέστερον τὰς εὐθύνας της ὡς Κυβερνήσεως Ἀγγλικῆς καὶ προκαλέσῃ τὴν λαϊκὴν ἐτυμηγορίαν ἐπὶ τῆς καταστάσεως. Μὴ ἐξαρτωμένη αὐτὴ ἀπὸ τοῦ λαοῦ ἔχοντος περιωρισμένα συνταγματικὰ δικαιώματα εἶνε κατὰ μείζονα λόγον ὑπόχρεως νὰ ἐξαρτήσῃ ὁπωσδήποτε τὸ ἔργον της ἐκ λαϊκῆς ἀντιπροσωπείας γνησίας προσδίδουσα τοιουτοτρόπως περισσότερον κῦρος εἰς τὰς πράξεις της, διὰ νὰ μὴ θεωροῦνται αὗται ἁπλῶς ἀπόρροια τοῦ *sic volo*, τὸ ὁποῖον τώρα σιωπηρῶς ἐκτοξεύεται πρὸς τοὺς ἀτυχεῖς Κυπρίους.

Ἐτονίσαμεν καὶ ἄλλοτε ἀπὸ τῶν στηλῶν τοῦ «Κυπριακοῦ Φύλακος» ὅτι ὁ λαὸς σήμερον ὡς προβάλλει καθαρώτατα ἡ πολιτικὴ *mentalité* του μακρὰν τοῦ νὰ ἦνε ἀποκρουστικὸς τῆς ἰδέας σοβαρᾶς συνεργασίας πρὸς τὴν Κυβέρνησιν χάριν τῆς εὐημερίας τοῦ κακοπαθοῦντος Τόπου, εἰς τὴν περίπτωσιν τῆς διαλύσεως τῆς Βουλῆς δὲν θὰ ἐμφανίσῃ ἀδιαλλαξίαν παρερμηνεύσιμον, ἀλλὰ θὰ δώσῃ ἀνεπιφυλάκτως τὴν ὑποστήριξίν του εἰς ὅσους θὰ παρέχωσι λόγῳ χαρακτῆρος, προθέσεων, πείρας, μορφώσεως καὶ ἱκανότητος ἐχέγγυα πρὸς εὐσυνείδητον ἐκτέλεσιν τοῦ ὑψηλοῦ Βουλευτικοῦ καθήκοντος.

Ἢ μήπως ἡ Κυβέρνησις εὑρίσκει ἱκανοποίησιν εἰς τὴν σχεδὸν βωβὴν συνεργασίαν τῶν βουλευτοποιηθέντων χωρικῶν καὶ μή; Καὶ δύναται νὰ ἰσχυρισθῇ ὅτι βοηθεῖτε οὐσιαστικῶς εἰς τὸ βαρὺ ἔργον τῆς θεσπίσεως νόμων, οἱ ὁποῖοι νὰ τείνωσιν εἰς τὴν ὑπὸ πᾶσαν ἔποψιν πρόοδόν μας; Πάνιω; ὄχι.

Ἀλλὰ τότε διατὶ δὲν διαλύεται ἡ πρωτοτυπωτάτη Βουλή;

Εἰς τὴν γειτονικὴν Αἴγυπτον ὁ Ζίουερ Πασᾶς ἔλαβε παρὰ τοῦ Βασιλέως Φουὰτ τὴν διάλυσιν Βουλῆς πανισχύρου, ὑπεργηνοίας, ἐχούσης σπανίαν ὁμοιογένειαν κλ. διὰ νὰ μὴ ἐπιδεινοῦται ἡ κατάστασις καὶ διὰ νὰ μὴ ἀποφράσσεται ὁ δρόμος πρὸς τὴν λύσιν τῆς Ἀγγλοαιγυπτιακῆς διαφορᾶς καὶ βεβαίως εἰς τὸ τόλμημα τοῦτο προέβη ὁ Αἰγύπτιος Πρωθυπουργὸς ὄχι διαφωνούσης τῆς Βρεττανικῆς Κυβερνήσεως.

Ἂν λοιπὸν τοιαύτη Βουλὴ διελύθη, διατὶ νὰ μὴ διαλύεται Νομοθετικὸν ὡς τὸ ὑφιστάμενον Κυπριακὸν καὶ δοθῇ ἡ εὐκαιρία εἰς τὸν λαὸν καὶ τοὺς πολιτευομένους, ὅπως ἐκφράσωσι τὰς γνώμας των ἐπὶ τῆς καταστάσεως, πρᾶγμα τὸ ὁποῖον θὰ ἦνε δεόντως διαφωτιστικὸν διὰ τὴν Κυβέρνησιν ὡς πρὸς τὴν τηρητέαν ἐκ μέρους της πορείαν;

ΕΡΩΤΑΤΑΙ Ο ΑΡΧΙΕΠΙΣΚΟΠΟΣ

Ἡ Α. Μ. ὁ Ἀρχιεπίσκοπος ὡς Πρόεδρος τῆς Θρονικῆς Ἐπιτροπῆς ἐζήτησε διὰ τὴν ὑπόθεσιν τοῦ Παρθεναγωγείου Φανερωμένης τὰς γνώμας δύο Παιδαγωγικῶν. Οἱ Παιδαγωγικοὶ ἀπήντησαν κατά.

Ἔπειτα ἐρωτᾶται τὸ Γραφεῖον τῆς Παιδείας καὶ αὐτὸ γνωμοδοτεῖ ἐναντίον τῆς ἀνιδρύσεως τοῦ τριαδικοῦ Παρθεναγωγείου εἰς τὸν αὐτὸν χῶρον.

Καὶ κατόπιν αὐτῶν τῶν ἀρνήσεων ὁ Ἀρχιεπίσκοπος.......ἐγκρίνει τὸ δάνειον διὰ τὴν ἀνέγερσιν.

Προβάλλονται λοιπὸν ἀφ' ἑαυτῶν τὰ ἑξῆς ἐρωτήματα:

1) Εἶχεν ἡ Α. Μ. προσωπικῶς τὴν ἀπόφασιν νὰ ἐγκρίνῃ τὸ δάνειον εἰς οἱανδήποτε περίπτωσιν; Τότε διατὶ νὰ καλέσῃ Παιδαγωγικοὺς καὶ διατὶ νὰ ἐρωτήσῃ τὸ Γραφεῖον τῆς Παιδείας;

2) Ἐὰν δὲν εἶχεν ἐσχηματισμένην γνώμην καὶ ἤθελε τὰς γνώμας τῶν εἰδικῶν, διατὶ νὰ μὴ τὰς σεβασθῇ καὶ προβάλῃ τὸ veto;

3) Ἐὰν καὶ ἡ προσωπική Του γνώμη ἦτο ἀρχικῶς κατὰ τοῦ δανείου, τότε διατὶ αἱ πρόσθετοι ἀρνητικαὶ γνωμοδοτήσεις, ἀντὶ νὰ τὸν ἐνισχύσουν εἰς τὴν ἰδέαν αὐτοῦ, τὸν ἔκαμαν κατὰ πολὺ παράδοξον τρόπον νἀλλάξῃ γνώμην;

Ἀπαντήσατε, Μακαριώτατε, εἰς τὸ ἄνω....τρίλημμα καὶ θὰ μᾶς ὑποχρεώσητε μαζὺ μὲ τὸ Κοινόν.

ΦΙΛΕΚΠΑΙΔΕΥΤΙΚΟΣ

ΔΙΑΛΥΣΙΣ ΚΑΤΑΣΤΗΜΑΤΟΣ

Πωλοῦνται ΚΟΝΙΑΚ καὶ διάφορα ἄλλα οἰνοπνεύματα εἰς τιμὰς πολὺ χαμηλάς, χονδρικῶς.

Ζητήσατε τιμοκαταλόγους ἀποστέλλονται δὲ τοιοῦτοι καὶ ταχυδρομικῶς εἰς τὸν αἰτοῦντα.

(5—1) ΔΗΜ. ΔΙΑΔΕΚΤΟΣ.

LLOYD TRIESTINO

ΓΡΑΜΜΗ ΚΥΠΡΟΥ-ΕΛΛΑΔΟΣ

ΤΟ ΠΟΛΥΤΕΛΕΣΤΑΤΟΝ ΘΑΛΑΜΗΓΟΝ

«GORIZIA»

ΤΟΝΝΩΝ 8.000

θὰ καταπλεύσῃ εἰς ΛΑΡΝΑΚΑ καὶ ΛΕΜΕΣΟΝ τὴν 21ην Ἰανουαρίου 1925 καὶ θὰ ἀποπλεύσῃ κατ' εὐθεῖαν διὰ ΠΕΙΡΑΙΑ.

Εἰς δύο εἰκοσιτετράωρα εὑρίσκεσθε εἰς Πειραιᾶ μὲ ὅλα τὰ comfort, μὲ ἀσφάλειαν ἀπόλυτον καὶ μὲ ναῦλα σχετικῶς πολὺ χαμηλά.

☞ Προτιμήσατέ το πρὸς τὸ συμφέρόν σας.

ΠΡΑΚΤΟΡΕΙΟΝ
Α. Λ. ΜΑΝΤΟΒΑΝΗ & ΥΙΩΝ
(2—2) ΛΑΡΝΑΚΑ.

ΚΥΠΡΙΑΚΑ

ΑΠΙΣΤΕΥΤΟΝ!

Η ΑΡΧΙΕΠΙΣΚΟΠΗ ΑΡΝΕΙΤΑΙ ΤΗΝ ΣΥΝΔΡΟΜΗΝ ΤΗΣ ΕΙΣ ΤΟ ΠΤΩΧΟΚΟΜΕΙΟΝ

Μετὰ λύπης πραγματικῆς καὶ μεγάλης ἐπληροφορήθημεν καὶ μεταδίδομεν εἰς τὸ Κοινὸν κατὰ καθῆκον τὴν εἴδησιν ὅτι ἡ Ἀρχιεπισκοπὴ καθυστερεῖ τὴν συνδρομήν της εἰς τὸ..... Πτωχοκομεῖον!

Ἡ Ἀρχιεπισκοπή, τὸ Θρησκευτικὸν Κέντρον τῆς Κύπρου ἀπὸ τοῦ ὁποίου θὰ ἔπρεπε νἀκτινοβολῶσιν ἀδιαλείπτως ἡ ἀγαθοεργία καὶ φιλανθρωπία, δὲν καταβάλλει ἀπὸ μιᾶς ὁλοκλήρου διετίας τὴν καθιερωθεῖσαν συνδρομήν της εἰς τὸ κατ' ἐξοχὴν φιλανθρωπικὸν Σωματεῖον τὸ ὁποῖον στεγάζει τοὺς ἀτυχεῖς ἡττημένους εἰς τὸν σκληρὸν ἀγῶνα τῆς ζωῆς. Ἡ περὶ ἧς ὁ λόγος συνδρομὴ εἶνε £15 ἐτησίως καὶ τοιουτοτρόπως ἡ ἐπὶ διετίαν καθυστέρησις ἀνέρχεται εἰς £30 ἐκ τῶν ὁποίων ἐπληρώθησαν μόνον £5 καὶ ἐδηλώθη ὅτι δὲν θὰ δοθῇ ἄλλο ποσόν.

Ἡ Διεύθυνσις τοῦ «Νέου Κ. Φύλακος» ἀποβλέπουσα καθαρῶς εἰς τὴν ἐκπλήρωσιν μόνον τῆς ὑποχρεώσεως τῆς Ἀρχιεπισκοπῆς καὶ ὄχι εἰς κενὸν δημοσιογραφικὸν θόρυβον ἔφερεν εἰς προσωπικὴν ἐπίσκεψιν τὸ ζήτημα ἐνώπιον τῆς Α. Μακαριότητος ἐκφράσασα τὴν ἀπορίαν της διὰ τὴν καθυστέρησιν καὶ ἐμμέσως ζητήσασα τὴν ἐπανόρθωσιν τοῦ κακοῦ. Δυστυχῶς δὲν ἀντελήφθημεν ὅτι ἐπρόκειτο περὶ ἀκουσίας καθυστερήσεως, ἥτις ἔμελλε νὰ ἐπανορθωθῇ καὶ διὰ τοῦτο ἀναγκαζόμεθα νὰ φέρωμεν τὸ ζήτημα ἐνώπιον τῆς Κοινῆς Γνώμης.

Ὁ Μακαριώτατος δικαιολογῶν τὴν Ἀρχιεπισκοπὴν εἶπεν ὅτι ἡ διακοπὴ τῆς συνδρομῆς προῆλθεν ἐκ τῆς ἐπιβαρύνσεως τοῦ ταμείου αὐτῆς διὰ τῆς δαπάνης ὑπὲρ τῶν προσφύγων. Ἀλλὰ φρονοῦμεν ὅτι ἡ ἐκτέλεσις τοῦ καθήκοντος ἀπέναντι τῶν προσφύγων δὲν δικαιολογεῖ ποσῶς τὴν παράλειψιν μιᾶς ἐπίσης ἱερᾶς ὑποχρεώσεως, τῆς οἰκονομ. βοηθείας πρὸς τὸ Πτωχοκομεῖον. Τὸ ὅτι ἔφθασαν εἰς τὸν φιλόξενον τόπον μας οἱ πρόσφυγες, δὲν σημαίνει βέβαια ὅτι ἔλειψαν καὶ οἱ πτωχοὶ τοῦ Πτωχοκομείου. Τοὐναντίον οἱ τρόφιμοι τοῦ ἀσύλου τούτου κατὰ τὴν τελευταίαν διετίαν ηὐξήθησαν κατὰ 28 ἄνδρας καὶ 7 γυναῖκας (σύνολον ἄνδρες 64, γυναῖκες 27). Ἄλλως τε καὶ οἱ πολῖται καὶ τὴν συνδρομὴν των πρὸς τοὺς πρόσφυγας ἔδωσαν κατὰ τοὺς πρὸ τριετίας ἐράνους καὶ ἐτησίως πληρώνουσι κατὰ τὰς διενεργουμένας συνδρομὰς ἢ φιλανθρωπικὰς χοροεσπερίδας ἢ ἀγορὰς καὶ τὸν ἐπιτηδευματικόν των φόρον—εἰδικῶς ψηφισθέντα ὑπὸ τοῦ Δ. Συμβουλίου χάριν τοῦ Πτωχοκομείου—δὲν ἀρνοῦνται. Διατὶ λοιπὸν ἡ Ἀρχιεπισκοπή, ἵδρυμα ἔχον ὑπέρτατον σκοπὸν τὴν ἀγαθοεργίαν, νὰ ἀρνῆται συνδρομήν, τῆς ὁποίας ἡ ἀπροφάσιστος καταβολὴ ἔπρεπε νὰ εἶνε ἡ πρώτη δαπάνη τοῦ ταμείου της;

Ἡμεῖς λυπούμεθα βαθύτατα διότι ἀναγκαζόμεθα νὰ φέρωμεν εἰς τὴν δημοσιότητα τοιαύτην παράλειψιν καθήκοντος, τὴν ὁποίαν οὔτε ἡ γενικὴ οἰκονομικὴ κρίσις δικαιολογεῖ, οὔτε τὸ ἔλλειμμα 500 λιρῶν τὸ ὁποῖον μᾶς ἐπρόβαλεν ἡ Α. Μακαριότης, οὔτε οἱαδήποτε ἄλλη δικαιολογία, ἐφόσον τοὐλάχιστον ἡ Ἀρχιεπισκοπὴ δὲν ἐκηρύχθη εἰς......πτώχευσιν!

Σημειωτέον ὅτι οἱ τρόφιμοι τοῦ Πτωχοκομείου—γέροντες καὶ ἀνάπηροι—δὲν ἔχουν εἰς τὸν δριμὺν χειμῶνα, ὡς ἐδήλωσαν εἰς ἡμᾶς εἰς ἐπίσκεψίν μας εἰς τὸ ἵδρυμα τὴν προπ. Παρασκευήν, τὸν ἀναγκαῖον ἀριθμὸν κουβέρτων (ἄλλοτε εἶχον 5 καὶ τώρα 2 ἕκαστος—λυωμένες, χωρὶς πάπλωμα) δὲν ἔχουν ἐπίσης ἐξωτερικὰ φορέματα νἀλλάξουν, διότι μίαν μόνον—καὶ αὐτὴν κατεστραμμένην—ἐνδυμασίαν ἔχει ἕκαστος. Διὰ τῶν £25 τῆς Ἀρχιεπισκοπῆς θὰ ἠδύναντο αἱ ἄνω ἐλλείψεις νὰ θεραπευθοῦν ἀμέσως καὶ νὰ μὴ ταλαιπωροῦνται ἀδίκως πλάσματα, πρὸς τὰ ὁποῖα ἡ μοῖρα ἐφάνη δυσμενής.

Ἀξιοσημείωτον ἐπίσης εἶνε ὅτι ὁ Μ. Ἀρχιεπίσκοπος ἐνεργῶν στρατηγικώτατον ἀντιπερισπασμὸν ἀπέστειλεν, ὡς πληροφορούμεθα τυχαίως, πέρυσι τὸν Ἔξαρχον τῆς Ἀρχιεπισκοπῆς εἰς τὸ Δημαρχεῖον διὰ νὰ ζητήσῃ τὴν συνδρομήν του ὑπὲρ τῶν....Προσφύγων. Ἐννοεῖται ὅτι τὸ Δημαρχεῖον διεμαρτυρήθη διὰ τὴν ἀνταπαίτησιν καὶ ὑπενθύμισεν εἰς τὸν ῥασοφόρον ἀπεσταλμένον τὴν...καθυστερημένην συνδρομὴν τῆς Ἀρχιεπισκοπῆς πρὸς τὸ Πτωχοκομεῖον.

Τὸ ἀποτέλεσμα εἶνε ὅτι ἐπηκολούθησεν ἔκτοτε ἀμοιβαία σιωπή, καὶ ἐδέησε νὰ στραφῇ ὁ δημοσιογραφικὸς προβολεὺς πρὸς τὴν κατάστασιν, διὰ νὰ τὴν.....ἐκθέσῃ.

Ὁπωσδήποτε συνιστῶμεν εἰς τὴν Α. Μακαριότητα νὰ παραβλέψῃ τὰ ἐλλείμματα κλπ. καὶ ἀποστείλῃ τὴν συνδρομήν του εἰς τὸ Πτωχοκομεῖον διὰ νὰ παύσουν νὰ κρυώνουν καὶ νὰ κατορθωθῇ νἀποκτήσουν πλὴν ἐνδυμασίαν οἱ Πτωχοί μας. **Εἶνε καθῆκον ἀπαράβατον, ἀλλὰ καὶ ἀνεπίδεκτον περαιτέρω ἀναβολῆς.**

ΤΟ ΗΜΕΡΟΛΟΓΙΑΚΟΝ ΕΙΣ ΤΗΝ ΕΛΕΥΘΕΡΑΝ ΕΛΛΑΔΑ ΚΑΙ ΚΥΠΡΟΝ

Ὁ «Σύλλογος τῶν Ὀρθοδόξων» ἐν Ἑλλάδι ἀπηύθυνε τὸν π. μῆνα αἴτησιν πρὸς τὴν «Ἐθνοσυνέλευσιν» ζητῶν ὅπως ἐπιτραπῇ «ἀκώλυτος ἄσκησις τῆς λατρείας καὶ εἰς τοὺς ἀκολουθοῦντας τὸ ἀρχικὸν (παλαιὸν) ἐκκλησιαστικὸν Ἡμερολόγιον». Εἰς τὴν αἴτησιν προτάσσεται ὁ ἑξῆς λόγος: «......διότι, ὅτε ὁ Πάπας Γρηγόριος ἐφήρμοσε τὸ Νέον Ἡμερολόγιον ἐν τῇ Δυτικῇ Ἐκκλησίᾳ καὶ οἱ Λατῖνοι ἐβίαζαν τοὺς εἰς τὰ ὑπ' αὐτῶν κατεχόμενα μέρη κατοικοῦντας Ὀρθοδόξους ὅπως καὶ οὗτοι ἐφαρμόσωσι τοῦτο, ὁ τότε Οἰκουμενικὸς Πατριάρχης Ἱερεμίας ὁ Β΄ συνεκάλεσεν ἐν ἔτει 1593 Σύνοδον ἐν Κων)πόλει ἐν ᾗ συμμετέσχον καὶ οἱ Πατριάρχαι Ἱεροσολύμων Σωφρόνιος, Ἀλεξανδρείας Μελέτιος Πηγᾶς ἐπέχων καὶ τὸν τόπον τοῦ Πατριάρχου Ἀντιοχείας, ἥτις ἀπέκρουσε πᾶσαν μεταρρύθμισιν ἐπὶ τοῦ Ἰουλιανοῦ Ἐκκλησ. Ἡμερολογίου, ὡς ἀντιβαίνουσαν εἰς τοὺς θείους καὶ ἱεροὺς κανόνας καὶ ἐπέβαλε ποινὰς ἀφορισμοῦ καὶ καθαιρέσεως εἰς τοὺς παραβάτας:...»

Τῇ πρωτοβουλίᾳ τοῦ αὐτοῦ Συλλόγου ἑωρτάσθη ἐν Ἀθήναις εἰς τὸν ναὸν τοῦ Ἁγ. Θεράποντος ἡ ἑορτὴ τῶν Χριστουγέννων κατὰ τὸ παλ. ἡμερολόγιον ὅπου προσῆλθον 4—5 χιλιάδες πιστῶν ἐπεμβάσης σκανδαλωδέστατα τῆς στρατοκρατίας. Ἐπίσης εἰς Πειραιᾶ καὶ πλεῖστα ἄλλα μέρη τῆς Παλαιᾶς καὶ Νέας Ἑλλάδος.

Ἐρωτηθεὶς ἐπὶ τούτων ὁ Ὑπουργὸς τῆς Παιδείας καὶ τῶν Ἐκκλησιαστικῶν ἀπήντησε: «Πάντες οἱ πιστοὶ ἔχουσι τὸ δικαίωμα νὰ ἐκκλησιάζωνται, ὁπόταν θέλουν καὶ εἰς οἱονδήποτε μέρος».

Ἐν τούτοις ἐν Κύπρῳ ἀπειλοῦνται ποιναὶ βαρύταται κατὰ τῶν ἐμμενόντων εἰς τὸ π. Ἡμερολόγιον. Τὴν π. ἑβδομάδα δὲ ἐσημειώθη εἰς τὴν Ἀρχιεπισκοπὴν τὸ ἑξῆς πρωτάκουστον: Κληθέντες οἱ ἱερεῖς τῶν χωρίων Ἀγλαντζιᾶς καὶ Γέρι εἰς ἀπολογίαν διότι ἱερούργησαν κατὰ τὸ π. Ἡμερολόγιον τὰ Χριστούγεννα καὶ τὴν 1ην τοῦ ἔτους ἀντὶ νὰ νουθετηθῶσιν ὑπὸ τοῦ Ἀρχιεπισκόπου παρεδόθησαν πρὸς ἐπίπληξιν εἰς τὸν...δικηγόρον κ. Ι. Κληρίδην, ὁ ὁποῖος μεταξὺ ἄλλων εἶπεν εἰς τὸν Ἱερέα τοῦ Γερκοῦ: «Ἐσὺ ἄνθρωπος μὲ τέσσερα γράμματα γιατὶ δὲν ὑπακούεις εἰς τὴν Ἰ. Σύνοδον;» Ὁ ἀφελὴς Παπᾶς ἀπήντησεν: «ἐγὼ βέβαια τέσσερα γράμματα ξέρω, ἀλλ' ἐκεῖνοι, ποῦ τὰ ἔκαμαν αὐτὰ τὰ πράματα τὸν παλαιὸν καιρὸν ἤξεραν σὰν ἐσένα δεκατέσσερα γράμματα...»

Ἀναφέρομεν τὸ πρᾶγμα χρονογραφικῶς ἐρωτῶντες τὸν Μ. Ἀρχιεπίσκοπον, ἂν ὁ κ. Ι. Κληρίδης εἶνε καθόλου Πρόεδρος κανενὸς μυστικῶς ἱδρυθέντος εἰδικοῦ Δικαστηρίου διὰ τὸ Ἡμερολογιακόν, ὥστε νὰ μαστίζῃ διὰ τῆς γλώσσης του ἁπλοϊκοὺς μὲν ἀλλὰ σεβασμίους Λευΐτας.

Συνιστῶμεν καὶ πάλιν μετριοπάθειαν, διὰ νὰ γίνῃ ὀλίγον κατ' ὀλίγον δεκτὴ ὑπὸ τοῦ λαοῦ καὶ τοῦ κλήρου ἡ ἀψυχολόγητος μετατροπὴ ἀποκρουομένη τώρα ἐντόνως εἰς τὰς ψυχὰς τῶν πλείστων ἐξ ἀμφοτέρων.

ΝΕΟΝ ΜΕΤΑΛΛΕΙΟΝ ΧΑΛΚΟΥ

ΠΑΡΑ ΤΗΝ ΛΕΥΚΑΝ

Μετ' εὐχαριστήσεως πληροφορούμεθα παρὰ τοῦ ἐν Σολέᾳ ἀνταποκριτοῦ τοῦ «Κυπριακοῦ Φύλακος» ὅτι ἡ Ἑταιρεία Σκουριωτίσσης πρόκειται νὰ ἐκμεταλλευθῇ καὶ ἕτερον Χαλκωρυχεῖον παρὰ τὴν Λεύκαν εἰς τὸ ὁποῖον πρὸ καιροῦ προέβη εἰς δοκιμαστικὰς ἐργασίας.

Ἡ Ἑταιρεία ἐξακολουθοῦσα τὰς δοκιμὰς αὐτῆς εἰς τὸ εἰς Μαυροβοῦνι (Λεύκας) μεταλλεῖον τοῦτο, ἐπὶ τοῦ ὁποίου καὶ ἔλαβε παρὰ τῆς Κυβερνήσεως προνόμιον, εὗρεν αὐτὸ ἀρκετὰ πλούσιον καὶ ἐντὸς ὀλίγου ἀρχίζει καὶ ἐκεῖ τακτικὴν ἐργασίαν.

Λέγεται ὅτι εἰς τὸ μεταλλεῖον τοῦτο ὁ χαλκὸς θὰ περιέχεται περισσότερος ἐπὶ τοῖς ἑκατὸν ἢ εἰς τὸ μεταλλεῖον Σκουριωτίσσης ἀλλὰ θὰ ἀπαιτοῦνται περισσότερα ἔξοδα πρὸς ἐξαγωγὴν τοῦ μεταλλεύματος, καθ' ὅτι τοῦτο εὑρίσκεται εἰς βαθέα στρώματα ἐντὸς τῆς γῆς καὶ πολλάκις διὰ τῶν στρωμάτων τούτων διέρχονται ῥεύματα ὕδατος. Στρώνεται ἤδη καὶ σιδηροδρομικὴ γραμμὴ ἀπὸ τοῦ μεταλλείου τούτου μέχρι τῆς νέας ἀποβάθρας διὰ νὰ μεταφέρεται τὸ μετάλλευμα διὰ σιδηροδρόμου.

ΕΠΙ ΤΩΝ ΑΠΟΦΑΣΕΩΝ ΤΟΥ ΔΗΜΟΤΙΚΟΥ ΣΥΜΒΟΥΛΙΟΥ

Συνεχίζοντες τὴν ἐπίκρισιν τῶν ἀποφάσεων τοῦ Δημοτικοῦ Συμβουλίου παρατηροῦμεν ὅτι ποσὸν £1500 διὰ Σφαγεῖον εἶνε ὑπερβολικόν. Πρέπει νὰ γίνῃ νέον Σφαγεῖον καὶ εἰς θέσιν καταλληλοτέραν, ἀλλὰ δὲν εἶνε ἀνάγκη νὰ ἐκτελεσθῇ τὸ ἐκπονηθὲν σχέδιον, ἀφοῦ εἶνε τόσῳ δαπανηρόν. Ἂς γίνῃ ἄλλο ἁπλούστερον, ὥστε εἰς οὐδεμίαν περίπτωσιν νὰ δαπανηθῶσι πλέον τῶν £500.

Ὅσον ἀφορᾷ τὴν στρῶσιν τμήματος τῆς ὁδοῦ Ἑρμοῦ, μολονότι βεβαίως ἀγωνιῶμεν νὰ ἴδωμεν τὴν πόλιν ἀποκτῶσαν δρόμους ἀξίους τοῦ ὀνόματος, ἐν τούτοις δὲν φρονοῦμεν ὅτι ἐπιτρέπεται δαπάνη £1500 διὰ 200—250 μόνον μέτρα, ἐφόσον δὲν φαίνεται νὰ ἐπιτρέπωσι τὰ οἰκονομικὰ μέσα τοῦ δήμου νἀσφαλτοστρώσωμεν τοὺς κυριωτέρους δρόμους μας τῶν ὁποίων τὸ ὁλικὸν μῆκος εἶνε πάντως ἀρκετῶν Ἀγγλικῶν μιλίων. Ἄλλως θὰ ἐμφανίζῃ ἡ πόλις τὴν ὄψιν ἐπιδεικτιῶντος ψευδολιμοκοντόρου ἔχοντος πολυτελῆ μεταξωτὴν γραβάταν, ἐνῷ φορεῖ καπέλλο τσαλακωμένον μπαλωμένο σακκάκι καὶ πανταλόνι κ.λ. ἢ Κινέζου κρατοῦντος μεταξωτὴν ὀμβρέλλαν, ἐνῷ περπατεῖ ξυπόλυτος.

Τὸ ἐπεῖγον ζήτημα εἶνε νἀποκτήσωμεν γενικῶς καλὸν δίκτυον δρόμων καὶ τοῦτο θὰ γίνῃ ἀναλόγως τῶν πόρων μας. Ἂς φαντασθῇ τὸ Δημοτικὸν Συμβούλιον πόσον ἀστεῖον θὰ ἦτο νὰ ἐστρώνετο τὸ τμῆμα τῆς Κεντρικῆς Ὁδοῦ ἀπὸ τοῦ «Ἑλληνικοῦ Κέντρου» μέχρι τῆς Στοᾶς Ταρσῆ μὲ τράβες καθὼς αἱ μεγάλαι λεωφόροι τῶν Παρισίων καὶ μόλις διαβαίνει κανεὶς τὸ τμῆμα αὐτὸ νὰ βυθίζεται καὶ πάλιν εἰς τὴν ἀπαισίαν λάσπην, εἰς τὴν ὁποίαν μᾶς ὑποχρεώνει νὰ βυθιζώμεθα μακρόν, θλιβερὸν καὶ προσβλητικώτατον Δημοτικὸν Καθεστώς.

Τὸ ζήτημα τῶν δρόμων δὲν εἶνε τόσον ἁπλοῦν ὅσον φαίνεται τὸ ἐνόμισε τὸ Δημοτικὸν Συμβούλιον ἀποφασίσαν *ἀσφάλτωσιν* πολυδάπανον χωρὶς νὰ σκεφθῇ ὅτι δὲν θὰ δυνηθῇ νὰ τὴν συνεχίσῃ. Εἶνε ἀπόλυτος ἀνάγκη διὰ τὴν λύσιν τοῦ ζωτικωτέρου διὰ τὴν πόλιν ζητήματος νὰ ἐξεύρῃ καὶ διορίσῃ ἐπιστήμονα μηχανικὸν τῆς πόλεως ὑπὸ τὴν ὑπεύθυνον φροντίδα τοῦ ὁποίου νὰ θέσῃ τοὺς δρόμους, ἀφοῦ ἐννοεῖται, ἐξασφαλίσῃ τὴν ἀπαιτουμένην κατὰ τὰ πρῶτα ἔτη γενναίαν δαπάνην.

Τὰ ἄθλια καὶ ἀναχρονιστικὰ μπαλώματα διὰ τῆς περιβοήτου μεθόδου πρέπει νὰ παύσωσιν ὁριστικῶς καὶ ἀρχίσῃ ἐργασία τοὐλάχιστον ὁμοία πρὸς ἐκείνην διὰ τῆς ὁποίας ἡ Λεμεσὸς καὶ ἡ Σκάλα ἀπέκτησαν δρόμους ἐπὶ τέλους διαβατοὺς καὶ *δι' ἀνθρώπους*.

Ἐρχόμενοι εἰς τὸ κονδύλιον τὸ ψηφισθὲν διὰ νὰ γίνωσιν «ὁμοιόμορφοι»! πάσσαλοι εἰς τὸ δημοτικὸν δάσος ἀποροῦμεν διὰ τὴν ἀπόφασιν ἔστω καὶ ἂν τὸ Δημοτικὸν Συμβούλιον προβάλλῃ ὡς δικαιολογίαν ὅτι τοῦτο εἶνε ἀπαίτησις τοῦ Ἀρχιδασονόμου. Εἰς τὸν κ. Unwin—ἐὰν ἦνε ἀκριβὲς ὅτι εἶνε ἀπαίτησίς του—εἶχον ὄχι μίαν ἀλλὰ πολλὰς ἀπαντήσεις νὰ δώσωσιν οἱ κ. κ. Δημοτικοὶ Σύμβουλοι ἀποκρούοντες δαπάνην διὰ τὸν ὡς τὸν ἐχαρακτηρίσαμεν εἰς τὸ παρ. φύλλον φερετζὲν αὐτόν, ὁ ὁποῖος δὲν εἶνε ἀναντιρρήτως ἀπὸ τὰ πράγματα τὰ ὁποῖα λείποντα ἀπὸ τὴν δημοτικήν μας Μαργιολῆν πρέπει νἀποκτηθῶσι τώρα κατὰ προτεραιότητα.

Ἄλλοτε περισσότερα.

ΕΙΣΗΓΗΣΙΣ ΤΗΣ Ι. ΣΥΝΟΔΟΥ ΔΙΑ ΤΟ ΠΑΝΟΡΘΟΔ. ΣΥΝΕΔΡΙΟΝ

Ἐν σχέσει πρὸς τὴν πρὸ πολλοῦ μελετωμένην Πανορθόδοξον Σύνοδον ὁ Μ. Ἀρχιεπίσκοπος σκέπτεται, ὡς εἶπε πρὸς ἡμᾶς νὰ εἰσηγηθῇ εἰς τὴν Ἰ. Σύνοδον συνερχομένην περὶ τὰ τέλη Φεβρουαρίου ὅπως ἐκ μέρους τῆς Κυπριακῆς Ἐκκλησίας γίνῃ ἡ ἑξῆς πρότασις πρὸς τὰς ἀδελφὰς Ἐκκλησίας.

Ἕνεκα τῆς μετεώρου καταστάσεως τοῦ Οἰκουμενικοῦ Πατριαρχείου καθισταμένης ἀδυνάτου τῆς συγκροτήσεως τῆς Πανορθοδόξου Συνόδου νὰ συγκληθῇ ἐφέτος τοιαύτη προκαταρκτικὴ εἰς Ἱεροσόλυμα, ἡ ὁποία νὰ ὁρίσῃ τὰ συζητητέα θέματα καὶ προπαρασκευάσῃ ἐν γένει τὰ τῆς σοβαρωτάτης Συνόδου ἀναβαλλομένης δι' εὐθετώτερον χρόνον. Τὸ Ἡμερολογιακὸν ὅμως ζήτημα εἰς τὸ ὁποῖον εἶνε τόσον διῃρημέναι αἱ Ἐκκλησίαι νὰ λυθῇ τελειωτικῶς ὑπὸ τῆς Προκαταρκτικῆς αὐτῆς Συνόδου.

Μὴ ἐπιθυμοῦντες νὰ συζητήσωμεν τὴν πρότασιν, ἐρωτῶμεν τὴν Α. Μ. Δὲν νομίζετε, Μακαριώτατε, ὅτι ἐν τῷ μεταξὺ πρέπει νἀφήσετε τὰς ποινὰς διὰ τὸ μέλλον νὰ συζητηθῇ ἀκόμη Ἡμερολογιακόν;

ΑΥΤΟΚΙΝΗΤΙΚΑ

Τὸ π. Σάββατον συνέβη αὐτοκινητικὸν δυστύχημα ὑπὸ τὰς ἑξῆς περιστάσεις:

Τὸ ὑπ' ἀριθ. 59 αὐτοκίνητον Λάρνακος ὁδηγούμενον ὑπὸ τοῦ σωφὲρ Λουκᾶ Χαραλάμπους μετέβαινεν εἰς Λεμεσὸν φέρον ὡς ἐπιβάτας δύο ἄλλους σωφὲρ καὶ ἕνα πολίτην ἐκ Λευκωσίας, ὅλοι δὲ διετέλουν, ὡς λέγεται, ἐν εὐθύμῳ καταστάσει. Ὅταν ὅμως ἔφθασαν παρὰ τὴν Ἁγ. Θέκλην, τὸ αὐτοκίνητον ἀνετράπη καὶ ἐκ τῶν 3 ἐπιβατῶν ὁ εἷς, Μιχ. Κατσαρᾶς ὀνομαζόμενος, ἀπὸ τὸ χωρίον Πέρα, ὑπέστη τραῦμα εἰς τὴν κεφαλὴν μεταφερθεὶς ἔπειτα δι' ἄλλου αὐτοκινήτου εἰς τὸ Νοσοκομεῖον Λευκωσίας, ὅπου νοσηλεύεται διατελῶν ἤδη ἐκτὸς κινδύνου.

Μικρὰ Χρονικὰ

ΑΠΟΔΟΧΗ ΠΡΟΣΚΛΗΣΕΩΣ «Γ.Σ.Π.» Ὑπὸ τοῦ Συλλόγου τῶν «Παγκυπρίων» ἐλήφθη διὰ τοῦ τελευταίου ἐξωτ. ταχυδρομείου ἐξ Ἀθηνῶν ἐπιστολὴ τοῦ Συνδέσμου τῶν «Ἑλ. Ἀθλ. Σωματείων» διὰ τῆς ὁποίας δηλοῦται ὅτι μετὰ συγκινήσεως ἀποδέχεται τὴν πρόσκλησιν τοῦ «Γ.Σ.Π.», ὅπως οἱ ἀθληταί του ἐπιστρέφοντες μετὰ τοὺς Πανελληνίους εἰς Ἀθήνας διέλθωσι διὰ Λευκωσίας πρὸς συμμετοχὴν εἰς τὴν διοργανωθησομένην πρὸς τιμήν των μεγάλην ἀθλητικὴν ἑορτήν.

ΑΣΤΥΝΟΜ. ΜΕΤΑΛΛΙΟΝ. Δι' ἐκτάκτου ἐκδόσεως τῆς Ἐπισήμου Ἐφημερίδος ἀνηγγέλθη ὅτι ἀπενεμήθη εἰς τὸν ἐντ. Ἀρχιαστυνόμον κ. Κάλλαγκερ τὸ Ἀστυνομικὸν μετάλλιον τοῦ Βασιλέως.

ΤΡΑΥΜΑΤΙΣΜΟΣ ΚΑΙ ΘΑΝΑΤΟΣ ΚΥΝΗΓΟΥ. Τὴν π. ἑβδομάδα συνέβη εἰς Πλατανιστάσαν κυνηγετικὸν ἀτύχημα τοῦ ὁποίου θῦμα ὑπῆρξε κάποιος Ὀθωμανὸς ὀνομαζόμενος Τζεμάλ. Ὁ ἀτυχὴς Τζεμὰλ εἶχεν ἐξέλθῃ εἰς κυνήγιον μὲ τὸν συγχώριόν του Σαλὴχ Μεχμὲτ καὶ ὁ δεύτερος ἐκ λάθους ἐπυροβόλησε τὸν πρῶτον εἰς τὸν μηρόν. Προσκληθεὶς ὁ Ἀγροτικὸς Ἰατρὸς κ. Μ. Παρτελίδης παρέσχεν εἰς τὸν τραυματίαν τὴν ἐπιστημονικήν βοήθειάν του, ἀλλὰ φαίνεται ὅτι εἶχεν ἤδη προηγουμένως ἐπέλθει μόλυνσις τοῦ τραύματος καὶ ὁ Τζεμὰλ μετὰ 2—3 ἡμέρας ἀπέθανεν ἀφήσας σύζυγον ἀπαρηγόρητον μετὰ τῆς ὁποίας πρὸ 2 ἑβδομάδων εἶχε τελέσει τοὺς γάμους του.

Ὁ Σαλὴχ συνελήφθη ὑπὸ τῆς Ἀστυνομίας διὰ τὰ περαιτέρω.

ΔΡΑΣΤΗΡΙΟΣ ΑΓΡΟΦΥΛΑΞ. Γράφουσιν εἰς ἡμᾶς ἐξ Ἀγροῦ πολλοὺς ἐπαίνους διὰ τὸν ἀγροφύλακα Κυριάκον Νεοφύτου Νο. 89, ὅστις διὰ τῆς δραστηριότητός του καὶ εὐφυῶν τεχνασμάτων συνετέλεσε καὶ εἰς τὴν ἀνακάλυψιν τῶν δραστῶν πολλῶν ἐγκλημάτων, κλοπῶν κ. λ. ῥιψοκινδυνεύων πολλάκις καὶ τὴν ζωήν του. Ὁ ἐπιστέλλων φρονεῖ ὅτι πρέπει οἱ ἀγροφύλακες νὰ φέρωσιν ὁπλισμὸν διὰ προφύλαξίν των ἀπὸ τῶν κακοποιῶν στοιχείων, τὰ ὁποῖα καταδιώκουσι.

ΜΟΝΗ ΑΓ. ΠΑΝΤΕΛΕΗΜΟΝΟΣ. Πληροφοροῦσιν ἡμᾶς ἐκ Μύρτου ὅτι ὁ Οἰκονομικὸς Διαχειριστὴς τῆς Ι. Μονῆς Ἁγ. Παντελεήμονος Ἱερολογ. κ. Φιλάρετος προβαίνει μετ' ἐπαινετῆς δραστηριότητος εἰς τὴν ἐκκαθάρισιν τῆς τέως δυσαρέστου καταστάσεως. Τοιουτοτρόπως προέβη εἰς πώλησιν τοῦ ποιμνίου τῶν αἰγῶν καὶ προτίθεται ἤδη νὰ πωλήσῃ καὶ τὰ πρόβατα τῆς Μονῆς, διὰ νὰ κατορθωθῇ ὥστε νὰ στοιχίζουν εἰς αὐτὴν τὰ χαλλούμια κ ἄ π ω ς φθηνότερα τῶν 10 σελλ. τὴν ὀκᾶν! Ἐπίσης κατηργήθησαν «ἡ κοῦππες» φαγητοῦ αἱ ὁποῖαι ἐδίδοντο εἰς πολλοὺς καὶ πολλάς. Ἐπιπλέον βοηθοῦντος τοῦ κ. Χαρ. Οἰκονομίδου κατωρθώθη νὰ ἐνοικιασθῶσι τὰ γυψωρυχεῖα διὰ £40 ἐτησίως ἀντί, ὡς μέχρι τοῦδε, £6.

Ἀναμένεται συνέχεια τῆς δράσεως.

ΑΓΡΟΤΙΚΟΙ ΙΑΤΡΟΙ. Τὸ ζήτημα τῶν τριῶν νέων ἐδρῶν Ἀγροτικῶν Ἰατρῶν λύεται, ὡς πληροφορούμεθα, ἐντὸς τῆς ἑβδομάδος. Ἡ μία ἐκ τῶν τριῶν ἐδρῶν θὰ ἦνε ὁριστικῶς εἰς Παλαιχώρι, ἡ ἄλλη εἰς Πεδουλᾶν ἢ Πύργον Τηλλυριᾶς καὶ ἡ τρίτη εἰς τὴν Ἐπαρχίαν Λεμεσοῦ.

ΝΕΟΣ ΑΝΘΡΩΠΟΚΡΕΟΠΩΛΗΣ! Μετὰ τὸ τέρας τοῦ Ἀννοβέρου, τὸν ἀπαίσιον Χάαρμαν, συνελήφθη, ὡς βλέπομεν εἰς Ἀθηναϊκὴν συνάδελφον, νέος ἀνθρωποκρεοπώλης ὀνομαζόμενος Ντέγκ, ὁ ὁποῖος παρουσίασε τὸ ἰδιαίτερον ὅτι ἀπὸ ἀνθρώπινα κρέατα κατεσκεύαζεν ἀποτρόπαια λουκάνικα, ἀπὸ τὰ ὁποῖα καὶ αὐτὸς ὄχι σπανίως ἐπρογευμάτιζε. Σημειωτέον ὅτι δὲν πρόκειται περὶ ἀνεκδότου ἀλλὰ περὶ εἰδήσεως μεταδοθείσης εἰς Ἀθήνας διὰ τοῦ ἀσυρμάτου.

Η ΤΕΚΝΟΠΟΙΙΑ ΚΑΙ ΟΙ ΑΓΓΛΟΙ ΕΠΙΣΚΟΠΟΙ. Εἰς πρόσφατον συνέδριον Ἐπισκόπων ἐν Λονδίνῳ ἀπεφασίσθη ἡ τροποποίησις τῆς ἱεροτελεστίας τοῦ γάμου μεταξὺ δὲ ἄλλων ἀπεφασίσθη νὰ καταργηθῇ ἡ εὐχὴ περὶ πλουσίας.....τεκνοποιΐας, διότι τοιαύτη εὐχὴ—θεσπισθεῖσα πρὸ 500 ἐτῶν—σήμερον εἶνε μᾶλλον.....κατάρα!

ΕΝ ΤΩ ΕΠΑΡΧ. ΔΙΚΑΣΤΗΡΙΩ ΛΕΥΚΩΣΙΑΣ

Ἀρ. 6)924.

Ἐπὶ τοῖς ἀφορῶσι τὴν πτώχευσιν τοῦ Ἐμπορικοῦ Οἴκου Ν. Χ. Ταβερνάρη καὶ Ἀδελφῶν ἐκ Λευκωσίας.

Γνωστοποιεῖται ὅτι τὴν προσεχῆ Κυριακήν, 25 Ἰανουαρίου 1925, καὶ περὶ ὥραν 10ην π. μ. ἄρχεται ἡ διὰ δημοσίου πλειστηριασμοῦ πώλησις 788 μετοχῶν τῆς Τραπέζης Κύπρου, αἱ ὁποῖαι ἀνήκουσιν εἰς τὴν ἄνω πτώχευσιν, μὴ συμπεριλαμβανομένου τοῦ μερίσματος τοῦ λήξαντος ἔτους.

Ἡ πώλησις θὰ λάβῃ χώραν ἐν Λευκωσίᾳ εἰς τὴν Λέσχην «Ἀθήναιον».

Λευκωσία, 19 Ἰανουαρίου 1925.

Οἱ Σύνδικοι	Ὁ Εἰσηγητὴς
Μ. Ε. ΕΥΣΤΡΑΤΙΟΥ	Σ. Τ. ΣΤΑΥΡΙΝΑΚΗΣ
Γ. ΘΕΟΧΑΡΙΔΗΣ	

Τὸ πλούσιον καὶ πασίγνωστον διὰ τὰ εἴδη του Νεωτερισμῶν καὶ ἄλλα ὡς τὰ ἄριστα πάντοτε **Κατάστημα** τοῦ κ. *Ῥοΐδου Ἰακωβίδου* ἐν Λεμεσῷ μεταφέρεται ἀπὸ τῆς 1ης Φεβρουαρίου εἰς τὸ Μαγαζίον ὅπου τώρα τὸ Κατάστημα τοῦ κ. Π. Μ. Ἰακωβίδου, ὁδὸς Ἁγ. Ἀνδρέου καὶ Κιτίου Κυπριανοῦ.

ΑΝΤΑΠΟΚΡΙΣΕΙΣ

ΛΕΜΕΣΙΑΝΗ ΖΩΗ

ΛΕΜΕΣΟΣ, 19η Ἰανουαρίου 1925.

ΠΑΝΕΛΛΗΝΙΟΙ

Ἔπρεπε νὰ προκηρυχθοῦν Πανελλήνιοι ἐν Λεμεσῷ διὰ νὰ ἀποκτήσῃ ἡ πόλις μας Γυμναστήριον καθ' ὅλα τέλειον, μὲ ὅλας τὰς ἀπαιτήσεις τοῦ ἀθλητισμοῦ, διότι ἀσφαλῶς πρώτην φορὰν γίνεται ἡ συστηματικὴ ἐργασία ἡ ὁποία ἔχει ἐπιτελεσθῆ τώρα ἐκεῖ εἰς τὸν χῶρον τοῦ Γυμναστικοῦ Συλλόγου «Ὀλυμπ΄ων». Φαίνεται δὲ ὅτι μαζὶ μὲ τὴν ἀναγέννησιν τοῦ γυμναστηρίου ἀνέζησαν καὶ αἱ παλαιαὶ ἡμέραι τοῦ Λεμεσιανοῦ ἀθλητισμοῦ. Οἱ ἀθληταὶ γυμνάζονται καθημερινῶ,, ἐνῶ ἄλλαι ὁμάδες ἀθλητικῶν παιγνιδίων προπονοῦνται τακτικῶς εἰς τὸν Δ Κῆπον καὶ τὸν παρὰ τὸν κῆπον χῶρον, ὅπου καὶ ἄλλοτε ἐπαίζετο ποδόσφαιρον. Αἱ Ἐπιτροπαὶ ὑποδοχῆς καὶ ψυχαγωγιῶν ἐργάζονται συστηματικῶς.

Ο ΚΑΙΡΟΣ

Μία λιακάδα ἀλλὰ καὶ ἕνα πολὺ δυνατὸν κρύο διεδέχθησαν τὰς βροχὰς αἱ ὁποῖαι μᾶς εἶχαν σαπίσει. Αἱ βροχαί, πρωτοφανῶς συνεχεῖς, εἶχαν καὶ τὰ ἀποτελέσματά των. Ἐκτὸς τοῦ Ἑστιατορίου διὰ τὴν πτῶσιν τοῦ ὁποίου ἔγραψαν αἱ Λεμεσιαναὶ ἐφημερίδες καὶ ἑτέρα πτωχικὴ οἰκία πλινθόκτιστος κατεκρημνίσθη, ἄνευ κανενὸς θύματος εὐτυχῶς.

ΚΑΚΟΥΡΓΙΟΔΙΚΕΙΟΝ.

Αὔριον Τρίτην ἀρχίζει ἐδῶ τὰς ἐργασίας του ὑπὸ τὸν νέον Ἀρχιδικαστὴν κ. Νίτλετον τὸ Κακουργιοδικεῖον, προερχόμενον ἐκ Πάφου.

ΧΟΡΟΙ.

Ὁ κόσμος ἐδῶ χορεύει διαρκῶς, βοηθούμενος εἰς τοῦτο καὶ ὑπὸ τοῦ καιροῦ. Τὰ τε ντανσὰν καὶ αἱ χοροεσπερίδες διαδέχονται τὸ ἓν τὸ ἄλλο. Τὸ προσεχὲς Σάββατον δίδεται ἐν τῷ «Ἀκταίῳ» μέγας χορὸς ὑπὲρ τῶν Πανελληνίων, εἰς ὃν θὰ προσκληθοῦν καὶ ἐκ τῶν ἄλλων πόλεων.

ΔΙΑΛΕΞΕΙΣ.

Ἡ πόλις πάσχει ἐφέτος ἀπὸ ἔλλειψιν...ρητόρων, φαινόμενον παράξενον ἀληθῶς καὶ κάπως μαρτυροῦν μεγαλειτ...ν ἐπικράτησιν τοῦ ρητοῦ «γνῶθι σαυτόν»... Διὰ τὸν λόγον τοῦτον διεκόπησαν ἴσως καὶ αἱ Διαλέξεις τοῦ Συλλόγου «Μουσῶν».

ΜΟΥΣΙΚΗ ΚΙΝΗΣΙΣ.

Ἡ Φιλαρμονικὴ τοῦ Δήμου τώρα παίζει προμεσημβρίας εἰς τὸν Κῆπον τὰς Κυριακάς. Ἡ δὲ Ἐκκλησιαστικὴ Χορῳδία ἐπιτελοῦσα θρύμματα προόδου ὑπὸ τὸν μουσόληπτον κ. Χουρμούζιον ψάλλει ἑκάστην Κυριακὴν εἰς τὴν Ἁγ. Νάπαν.

Ἀκούομεν ὅτι πλὴν τῆς Χορῳδίας ἱδρύθη καὶ νέα Μανδολινάτα ὑπὸ τοῦ ἀκαταπονήτου κ. Χουρμουζίου.

ΔΙΑΦΟΡΑ.

Ἐπανέκαμψαν ἐξ Ἀθηνῶν οἱ κ.κ. Κ. Μ. Σχίζας καὶ Ξ. Πεδουλιώτης,

—Ἀνεχώρησεν εἰς Ἀθήνας ὁ κ. Ἰω. Πατίκης.

ΣΦΙΓΞ.

× × ×

ΕΚ ΒΑΡΩΣΙΩΝ

ΒΑΡΩΣΙΑ, τῇ 19η Ἰανουαρίου 1925.

Κατὰ τὸ διαρρεῦσαν ἐφθήμερον εἴχομεν ἀληθῶς ὡραίας ἡλιολούστους ἡμέρας ἀλλὰ χιονώδη καιρόν.

Ὁ ὑπὲρ τοῦ Γυμναστικοῦ Συλλόγου «Εὐαγόρας;» χορὸς ἐστέφθη ὑπὸ πλήρους ἐπιτυχίας χάρις εἰς τὰς ἐνεργείας τῶν ἀξιοτ. Κυριῶν τοῦ Φιλοπτώχου Συλλόγου.

Ὁ χορὸς διήρκεσε μέχρι τῶν πρωϊνῶν ὡρῶν ἐν ἀδιαπτώτῳ εὐθυμίᾳ, αἱ δὲ εἰσπράξεις ἀνῆλθον εἰς τὸ ποσὸν τῶν £32 0 0.

* * *

Ὡς πληροφορούμεθα παρὰ τῆς Ὑγειονομικῆς ἀρχῆς καὶ ὡς ἀντελήφθημεν καὶ προσωπικῶς ἐνῷ τὰ ἑλληνικὰ ἀτμόπλοια ὁσάκις προσεγγίζουν εἰς τὸν λιμένα μας φθάνουν λίαν πρωΐ καὶ ὁ ὑγειονομικὸς ἰατρὸς τὰ ἐλευθεροκοινωνεῖ, ἐντούτοις οἱ ἐπιβάται κατόπιν ποῦ ὑρίστανται διὰ τὸν χειμῶνα πολλὰ κατὰ τὸν πλοῦν ὑποχρεοῦνται νὰ μένωσιν ἐν τῷ ἀτμοπλοίῳ 2 καὶ 3 ὥρας ἀναμένοντες τὴν ἄφιξιν τῆς Ἀστυνομίας πρὸς ἐπιθεώρησιν τῶν διαβατηρίων των.

Ν...s.

× × ×

ΕΚ ΛΕΥΚΟΝΟΙΚΟΥ

Τῇ 11 Ἰανουαρίου 1925.

Αἱ βροχαὶ μας ἐδῶ εἶνε ὀλίγαι, ἐπὶ τοῦ παρόντος ὅμως ἀρκεται νὰ ἐξωδετερώσουν τὰ τελευταῖα πάγη, τὰ ὁποῖα εἶχον περιορίσει πολὺ τὴν ἀνάπτυξιν τῶν σπαρτῶν.

—Ἔγράφησαν ἄλλοτε εἰς τὸν «Κυπρ. Φύλλα» ἀρκετὰ περὶ τῶν προσπαθειῶν τῆς κωμοπόλεως Λευκονοίκου πρὸς προμήθειαν καταλλήλου ποσίμου ὕδατος, τὸ ὁποῖον εἶνε σήμερον ἡ σπουδαιοτέρα ἔλλειψις τῆς φιλοπροόδου αὐτῆς κωμοπόλεως. Δυστυχῶς τὸ ζήτημα αὐτὸ παραμένει μέχρι σήμερον τελείως στάσιμον, διότι ἡ ὑπὸ τῆς Κυβερνήσεως προσφερομένη συνδρομὴ δὲν φαίνεται ἀνάλογος τοῦ ἔργου. Πληροφορούμαι, ὅτι οἱ κάτοικοι Λευκονοίκου σκέπτονται νὰ ὑποβάλωσιν εἰς τὸ Νομοθ. Συμβούλιον ἀναφοράν, διὰ τῆς ὁποίας θὰ ζητῶσιν, ὅπως ἡ Κυβέρνησις δώσῃ ἐκ τῶν περισσευμάτων τοῦ Βαρῳ τόσον μόνον ποσόν, ὅσον εἰσεπράχθη ἐκ τῶν κατοίκων Λευκονοίκου. Δὲν νομίζω, ὅτι ὑπάρχει τι δικαιότερον ἢ λογικώτερον τούτου. Νομίζω μάλιστα ὅτι διεπράχθη ἐκ μέρους τῶν κατὰ καιροὺς ἁρμοδίων μέγιστον σφάλμα νὰ μὴ προσπαθήσωσι νὰ προστεθῇ εἰς τὸν σχετικὸν νόμον, ὅτι τὰ τοιαῦτα περισσεύματα θὰ δαπανῶνται διὰ κοινωφελεῖς σκοποὺς τῆς κοινότητος ἐκ τῆς ὁποίας εἰσεπράχθησαν, ἀφισμένης μόνον τῆς ἐγκρίσεως τοῦ σκοποῦ εἰς τὸν Μ. Ἁρμοστὴν ἢ εἰς τὸ Ν. Συμβούλιον. Εἶναι τοῦτο μία σπουδαία παράλειψις, τὴν ὁποίαν πολλοὶ σήμερον ἀποδίδουσιν εἰς ὑστεροβουλίαν τῶν τότε βουλευτῶν μας, οἱ ὁποῖοι, κατὰ τοὺς ἰσχυρισμοὺς αὐτοῦ, ἐπεδίωκον νὰ διαθέσουν πάντα ταῦτα τὰ περισσεύματα δι' ἀνάγκας τῶν οἰκείων πόλεων.

—Μετετέθη ἐκ τοῦ Ἀστυνομικοῦ Σταθμοῦ Λευκονοίκου εἰς τὴν ἐπαρχίαν Λευκωσίαν 3 ἐπιλοχίας κ. Νικόλαος Ἰωάννου, ἀριθ. 2001. Δὲν γνωρίζω τοὺς λόγους τῆς τοιαύτης μεταθέσεως, νομίζω ὅμως, ὅτι τόσον εὐρεῖα περιφέρεια, οἷα ἡ τοῦ Ἀστυνομικοῦ Σταθμοῦ Λευκονοίκου, ἔχει ἀνάγκην μιᾶς στιβαρᾶς διευθύνσεως, εἶνε δὲ πανθομολογούμενον, ὅτι ὁ μετατεθεὶς ἐπιλοχίας κατώρθωσε πάντοτε διὰ τῆς δραστηριότητος καὶ ἱκανότητος αὐτοῦ νὰ περιορίσῃ ἀρκετὰ τὰ διάφορα πταίσματα καὶ ἐγκλήματα.

«Δ. Ο.»

× × ×

ΕΚ ΚΑΜΠΟΥ

Τῇ 18 Ἰανουαρίου 1925.

Τὴν νύκτα τῆς 10ης τρέχοντος ἐν ᾧ ὁ ἐν Κάμπῳ σταθμεύων πεζὸς ἀστυνομικὸς κ. Μιχαὴλ Μαλέκος περιεπόλει ἀνὰ τὸ χωρίον καὶ ἐπέστρεφεν εἰς τὸν σταθμόν, βλέπει τρεῖς ἀνθρώπους μικρὸν πρὸ αὐτοῦ, οἵτινες μόλις τὸν ἀντελήφθησαν ἤρχισαν νὰ τρέχωσιν. Τοὺς κατεδίωξε μέχρι τινὸς ἀλλ' ἐπειδὴ τοῦ διέφυγον ἠναγκάσθη νὰ τοὺς ἀφήσει ὅτε ἐπιστρέψας εἰς τὸν σταθμόν του, εὗρε τὰ κλεῖθρα διερρηγμένα, καθ' ὅσον οἱ δράσται αὐτοὶ ἤνοιξαν τὸν σταθμὸν καὶ ἀφῄρεσαν τὸ Κυβερνητικὸν ὅπλον, δέκα σφαῖρας μετὰ τῆς σφαιροθήκης, ἓν μαστίγιον καὶ μίαν σιγαροθήκην κενήν. Ἦτο μεσονύκτιον σχεδὸν ὅτε ὁ ἀστυνομικὸς ἐπεκαλέσθη τὴν βοήθειαν τοῦ Μουχτάρου κ. Χριστοφόρου Παναγῆ καὶ τοῦ ἀγροφύλακος κ. Χρίστου Σ. Σιακᾶ οἵτινες ἀμέσως προσέτρεξαν διὰ νὰ παράσχωσι πᾶσαν δυνατὴν εὐκολίαν.

Ἐρεύνων καθ' ὅλην τὴν νύκτα ἀλλ' εἰς μάτην, ὅτε τὴν πρωΐαν ἀνεκάλυψαν ἴχνη, ἅτινα ὑπέδειξαν εἰς τὸν κ. Μαλέκον. Πεντήκοντα καὶ πλέον ἐγχώριοι προσέτρεξαν πρὸς ἀνακάλυψιν καὶ περὶ τὴν 10ην π. μ. ὥραν τῆς Κυριακῆς εὑρέθησαν ἅπαντα τὰ κλαπέντα εἰς ἀπόστασιν πέντε περίπου σκαλῶν ἔξωθεν τοῦ χωρίου ὑποκάτω τῶν κλημάτων. Ἤρχισαν ἀμέσως ἀνακρίσεις πολλῶν καὶ συνελήφθησαν τρεῖς. Ἐν τῷ μεταξὺ κατέφθασεν ὁ ἐν Λεύκᾳ σταθμεύων ἐπιλοχίας κ. Σάββας No. 2422 καὶ ὁ ἐν Μόρφου ὑπαστυνόμος κ. Γεώργιος Παύλου οἵτινες τῇ βοηθείᾳ τοῦ Μουχτάρου, τοῦ Ἀγροφύλακος καὶ τῶν προύχόντων τοῦ χωρίου κατώρθωσαν νὰ ἀνακαλύψωσι τὸν δράστην Εὐστάθιον Ἀντωνίου, ὅστις παρεδέχθη τὴν ἐνοχήν του καὶ ὡδηγήθη εἰς Λευκωσίαν διὰ τὰ περαιτέρω.

—Ὁ ἔντιμος Διοικητὴς Λευκωσίας, κ. *Hart Davis* εἰς ἀπάντησιν αἰτήσεως τῶν κατοίκων Κάμπου πρὸς ἐπιδιόρθωσιν καὶ εὔρυνσιν τοῦ δρόμου των ἀπὸ Καραβοστάσι εἰς Κάμπον ἀνήγγειλεν εἰς τὸν Μουχτάρην ὅτι μόνον ἐπιδιόρθωσις δύναται νὰ γίνῃ ἐκ τοῦ προϋπολογισμοῦ τοῦ 1925 οὐχὶ ὅμως καὶ εὔρυνσις ὡς ἐζήτουν. Ἐπίσης εἰδοποιήθη ὁ Μουχτάρης ὅτι θὰ ἐπισκεφθοῦν τὸ χωρίον ὁ ἔντ. Διοικητὴς καὶ ὁ κ. Ἀρχιδασονόμος τὴν προσεχῆ Πέμπτην 22 ἱστ.

Φαίνεται ὅτι θὰ παραχωρηθῶσιν εἰς τοὺς κατοίκους τὰ πρὸ τοῦ 1913 ἀφαιρεθέντα δασικὰ προγόμιά των.

Ι. Μ. Χ.

× × ×

ΕΚ ΣΟΛΕΑΣ

Τῇ 19 Ἰανουαρ 1925.

Τὴν π. Πέμπτην ἐσημειώθη ἀπεργία τῶν ἐργατῶν τοῦ Χαλκωρυχείου Σκουριωτίσσης ἥτις διήρκεσε δύο ἡμέρας. Ἀφορμὴ τῆς ἀπεργίας ὑπῆρξεν ἡ ἀνακοίνωσις ἀποφάσεως τῆς Ἑταιρείας δι' ἧς οἱ ἐργάται ἐν τῷ μέλλοντι θὰ ἐπληρώνοντο τὰ ἡμερομίσθιά των κατὰ μῆνα καὶ ὄχι κατὰ δεκαπενθημερίαν ὅπως συνέβαινε μέχρι τοῦδε. Ἡ Ἑταιρεία εὑρεθεῖσα πρὸ τοῦ ἀπροόπτου τούτου ἠναγκάσθη νὰ δηλώσῃ εἰς τοὺς ἐργάτας ὅτι διὰ λόγους ἀνεξαρτήτους τῆς θελήσεώς της ἡ πληρωμή των θὰ γίνῃ ἐντὸς μηνὸς μόνον εἰς τὸ διάστημα αὐτό, καὶ εἰς τὸ μέλλον θὰ ἐπικρατήσῃ τὸ παλαιὸν σύστημα, διὸ καὶ προσῆλθον καὶ πάλιν οἱ ἐργάται εἰς τὰς ἐργασίας των φωνάζοντες ὅμως ὅτι ἔχουσι καὶ ἄλλα πολλὰ παράπονα, ἐν οἷς καὶ τὴν ἀνεπάρκειαν τῆς μισθοδοσίας των.

Οἱ ἐργάται πραγματικῶς ἔχουσι δίκαιον. Ἐργάζονται νυχθημερὸν κατερχόμενοι διὰ τῶν ὑπογείων σηράγγων εἰς ἀπέραντα βάθη ἐνῷ ὑπεράνω αὐτῶν κρέμαται ἀπειλητικὴ ἡ σπάθη τοῦ Δαμοκλέους διὰ νὰ περισυλλέξωσι τὸν ἀμύθητον θησαυρὸν καὶ τὸν παραδώσωσιν ἕτοιμον εἰς τὴν Ἀμερικανικὴν Ἑταιρειαν καὶ ὡς ἀντάλλαγμα αὐτῶν ὅλων λαμβάνουσιν ἐλάχιστά τινα ψιχία.... 3 σελ. ἡμερησίως.

Ἀλλ' ὁ τρόπος; μὲ τὸν ὁποῖον ἔκαμαν τὴν ἀπεργίαν καὶ ὑπέβαλον τὰ παράπονά των φωνάζοντες ὅλοι μαζὶ καὶ δημιουργοῦντες μίαν δαιμονιώδη βαβυλωνίαν δὲν ἦτο ὁ κατάλληλος. Οἱ ἐργάται πρέπει νὰ φροντίσουν νὰ συσσωματωθοῦν, ν' ἀποτελέσουν ἕνα ἐργατικὸν σύνδεσμον, νὰ πήξουν ἕνα πανεργατικὸν κέντρον καὶ ἀφοῦ μελετήσουν καλῶς τὰ διάφορα ζητήματα, νὰ ἐπιδιώξουν τὴν οἰκονομικήν των ἐνίσχυσιν διὰ μέτρων σοβαρῶν, τὰ δὲ αἰτήματά των νὰ ὑποβάλλωσι πάντοτε γραπτῶς.

—ΣΟΛ.—

ΓΡΑΜΜΑΤΟΣΗΜΑ μεταχειρισμένα **Κύπρου 4 γρ.** καὶ ἄνω ἰδίως **4½ γρ., 10/-** καὶ **£1**, ἀγοράζονται εἰς καλὰς τιμάς.

Ἀπευθυνθῆτε: Γραφεῖα «Κυπρ. Φύλακος», ταχ. κιβ. 60 Λευκωσίαν.

ΕΥΧΑΡΙΣΤΗΡΙΑ

Ἀνακύπτουσα ἐπὶ μικρὸν ἐκ τῆς πληξάσης με ἀνεπανορθώτου συμφορᾶς, σπεύδω νὰ ἐκφράσω τὰς εὐχαριστίας μου πρὸς ὅλους ἐκείνους οἱ ὁποῖοι εἶχον τὴν εὐγενῆ καλωσύνην νὰ μοὶ ἐκφράσωσι τὴν λύπην των ἐπὶ τῇ σκληρᾷ ἀπωλείᾳ τοῦ πολυκλαύστου συζύγου μου ΑΧΙΛΛΕΩΣ, προφορικῶς ἢ διὰ τηλεγραφημάτων καὶ ἐπιστολῶν, καθὼς καὶ πρὸς τοὺς ἀποστείλαντας νεκρικοὺς στεφάνους ἢ χρηματικὰ ποσὰ εἰς μνήμην του, ἰδιαιτέρως δὲ πρὸς τὸ ἀξιότιμον Δ. Συμβούλιον τῆς «Τραπέζης Κύπρου» καὶ πρὸς τὴν ἀξιότ. Ἐπιτροπείαν τοῦ ναοῦ Φανερωμένης. Ἐπίσης εὐχαριστῶ θερμῶς τὴν Α.Μ. τὸν Ἀρχιεπίσκοπον ὁ ὁποῖος προέστη τῆς κηδείας καὶ τοὺς ἀξιοτ. κ.κ. Κ. Κ. Παυλίδην, ἐκφωνήσαντα τὸν ἐπικήδειον, καὶ Γ. Χατζηπαύλου, Μ. Κουρέαν καὶ Ἰ. Κληρίδην τοὺς καταθέσαντας τοὺς διαφόρους στεφάνους, καθὼς καὶ ὅλον τὸ ἀξιότ. κοινὸν τῆς πρωτευούσης τὸ συνοδεῦσαν τὸν νεκρὸν μέχρι τῆς τελευταίας αὐτοῦ κατοικίας. Ἐπὶ πλέον ἐκφράζω τὴν ἀμέριστον εὐγνωμοσύνην μου πρὸς τοὺς διακεκριμένους ἰατροὺς τῆς πόλεώς μας κ.κ. Χρ. Σταυρινάκην, Σμίττεν, Θ. Ν. Δέρβην καὶ Α. Θεοδότου διὰ τοὺς μεγάλους κόπους, εἰς οὓς ὑπεβλήθησαν καὶ τὰς ἀδιαλείπτους ἐπιστημονικὰς προσπαθείας τὰς ὁποίας νυχθημερὸν καὶ ἐπὶ ἑβδομάδας κατέβαλον πρὸς διάσωσιν τοῦ ἀλησμονήτου συζύγου μου.

Ἐν Λευκωσίᾳ, τῇ 8 Ἰανουαρ. 1925.

Ἡ βαρυπενθοῦσα σύζυγος

ΑΜΑΛΙΑ ΑΧ. ΜΑΡΚΙΔΟΥ

× × ×

Καθῆκόν μου ἀπαραίτητον θεωρῶ ὅπως καὶ δημοσίᾳ ἐκφράσω τὰς ἀπείρους μου εὐχαριστίας πρὸς τὸν ἄριστον Χειροῦργον Ρῶσσον Ἰατρὸν κ. Γ. ΣΜΙΤΤΕΝ διασώσαντα πρῶτον ἐκ βεβαίου θανάτου δι' ἐπιτυχεστάτων ἐγχειρήσεων τὴν προσφιλῆ μου σύζυγον Ἀγάθην καὶ δεύτερον τὴν πενθεράν μου Θεοδοσίαν.

Ἡ Κύπρος εἶνε εὐτυχὴς ἔχουσα τοιοῦτον ἐπιστήμονα.

Ἐν Πέτρᾳ τῇ 15η Ἰανουαρίου 1925.

Ὁ εὐγνωμονῶν

ΜΙΧΑΗΛ ΖΕΜΗΥΛΑΣ.

× × ×

Θεωρῶ ἐπιβεβλημένον καθῆκόν μου ὅπως καὶ δημοσίᾳ ἐκφράσω τὰς ἀπείρους μου εὐχαριστίας πρὸς τὸν ἔγκριτον ἐν Βουνίῳ Ἰατρὸν κ. ΧΡΥΣΑΝΘΟΝ ΒΩΛΟΝ, ὅστις διὰ τῶν ἐπιστημονικῶν αὐτοῦ προσπαθειῶν ἔσωσε τὴν θυγατέρα μου προσβληθεῖσαν ὑπὸ τριχοειδοῦς βρογχίτιδος ὀξείας μορφῆς.

Ἐν Βουνίῳ τῇ 12 Ἰανουαρίου 1925.

Ὁ εὐγνωμονῶν πατὴρ

ΠΑΥΛΟΣ Α. ΓΕΩΡΓΙΑΔΗΣ

Διδάσκαλος Βουνίου.

ΠΩΛΗΣΙΣ ΟΙΚΟΠΕΔΩΝ

Φέρεται εἰς γνῶσιν τῶν ἐνδιαφερομένων ὅτι πωλοῦνται **οἰκόπεδα** ἀνήκοντα εἰς τὴν Ἐκκλησίαν Ἁγ. Δομετίου καὶ εὑρισκόμενα ἀπέναντι τῶν οἰκιῶν τῶν κ. κ. Εὐαγγέλου Κωνσταντίδη καὶ Προκοπίου Συμεωνίδου. Τὰ Οἰκόπεδα εὑρίσκονται μεταξὺ τῶν δρόμων Τροόδους καὶ Γερολάκκου καὶ περιλαμβάνουσιν ἔκτασιν 56 περίπου Ἀγγλικῶν στρεμμάτων.

Οἱ βουλόμενοι ἂς ἀπευθυνθῶσι πρὸς τὴν Ἐπιτροπείαν τῆς Ἐκκλησίας Ἁγ. Δομετίου.