Neapolis University

HEPHAESTUS Repository **http://hephaestus.nup.ac.cy**

Archive Cypriot Newspaper Materials Kypriakos Fylax

1921-12-01

þÿ š Å À Á ¹ ± º Ì Â ¦ Í » ± ¾ - ± Á . 7 7 2

Library of Neapolis University Pafos

http://hdl.handle.net/11728/10241

Downloaded from HEPHAESTUS Repository, Neapolis University institutional repository

ΚΥΠΡΙΑΚΟΣ ΦΥΛΑΞ

ΕΒΔΟΜΑΔΙΑΙΑ ΕΦΗΜΕΡΙΣ

ΟΡΟΙ ΣΥΝΔΡΟΜΩΝ
Ἡ συνδρομὴ εἶνε προπληρωτέα ὑποχρεωτική:

ΕΝ ΤΩι ΕΣΩΤΕΡΙΚΩι		ΕΝ ΤΩι ΕΞΩΤΕΡΙΚΩι	
Ἐτησία	Σελ. 12	Ἐτησία	Σελ. 15
Ἑξάμηνος	» 6	Ἑξάμηνος	» 8

Τιμὴ ἑκάστου φύλλου γρόσια 3.

ΕΠΙΣΤΟΛΑΙ ΚΑΙ ΑΠΟΣΤΟΛΑΙ
ΤΗι ΔΙΕΥΘΥΝΣΕΙ

ΓΡΑΦΕΙΑ:
ΚΕΝΤΡΙΚΗ ΟΔΟΣ.—Ἀγορὰ Κύκκου Ἀριθ. 26.

ΕΤΟΣ Γ΄(ΙΣΤ΄) ΑΡ. 137 (772).
ΕΝ ΛΕΥΚΩΣΙΑι (Κύπρου), τῇ 1ῃ Δεκεμβρίου 1921.

Ο ΚΑΤΑΣΤΑΤΙΚΟΣ ΧΑΡΤΗΣ
ΤΗΣ ΠΟΛΙΤΙΚΗΣ ΟΡΓΑΝΩΣΕΩΣ

Ὁ Κυπριακὸς Λαὸς διὰ τῆς Παγκυπρίου Συνελεύσεως ἐψήφισεν ἤδη τὸν πολιτικὸν ὀργανισμὸν ἐκ τοῦ ὁποίου ἀναμένει τὴν συστηματοποίησιν τῶν ἐθνικῶν προσπαθειῶν του, οὕτως ὥστε νὰ δύναται νὰ ἐλπίζῃ ταχυτέραν τὴν ἐπιτυχίαν τοῦ ἐπιθυμητοῦ ἀποτελέσματος. Καὶ τοῦτο διότι ἡ Ἕνωσις πάντοτε ἀποτελοῦσα τὸν ἰδεώδη πόθον τοῦ λαοῦ τῆς Ἑλληνικωτάτης Νήσου δὲν ἀπετέλεσεν ἀτυχῶς τὸ ἀντικείμενον συστηματικῆς ὠργανωμένης πολιτικῆς προσπαθείας ἡ ὁποία πρέπει βεβαίως νὰ ἔχῃ διαγεγραμμένην πορείαν διὰ νὰ ἔχῃ καὶ ὡρισμένον ἀποτέλεσμα.

Δὲν εἶνε φυσικὰ ποσῶς ὠφέλιμον ἐθνικῶς νὰ ἐπισκοπήσωμεν τὸν πολιτικὸν βίον τῆς Κύπρου κατὰ τὴν Ἀγγλοκρατίαν καὶ ἐπικρίνωμεν ἐνεργείας, πράξεις καὶ λόγους τῶν πολιτικῶν ἡμῶν ἀνδρῶν, παλαιῶν καὶ νεωτέρων, ἀλλ' εἶνε προφανὲς ὅτι, ἂν ὑπῆρξεν ὁ ζῆλος, δὲν ὑπῆρξεν ὅμως καὶ ἡ μέθοδος εἰς τὰς ἐθνικὰς ἡμῶν κινήσεις, ἐνῷ ἐκ τῆς μεθοδικῆς ἐργασίας ἀπορρέουσι πάντοτε τὰ εὐτυχῆ καὶ μεγάλα ἀποτελέσματα εἰς ὅλας τὰς ἐκφάνσεις τοῦ ἀνθρωπίνου βίου καὶ ἑπομένως καὶ εἰς τὴν πολιτικὴν αὐτοῦ δρᾶσιν.

Ἤδη ὅμως ὁ δρόμος ἐπὶ τοῦ ὁποίου θὰ σταδιοδρομήσῃ ὑψηλόφρων καὶ ἀκαταδάμαστος ἡ Κυπριακὴ φιλοπατρία ἐθεμελιώθη καὶ οὐδεμία ὑπολείπεται εἰς οὐδένα δικαιολογία δι' οἱανδήποτε παρέκκλισιν ἀπὸ τῆς χαραχθείσης τροχιᾶς. Ἡγέται πολιτικοὶ καὶ ἰδιῶται ἁπλοῖ ἔχουσι πρὸ ὀφθαλμῶν ὡρισμένην τὴν γραμμὴν ἐπὶ τῆς ὁποίας θὰ κινοῦνται καὶ ἐπιτακτικὸν ἔχουσι καθῆκον ὅπως συντεταγμένοι προχωρῶσι πρὸς ἐπίτευξιν τοῦ ὑψηλοῦ πόθου καὶ πραγματοποίησιν τοῦ ἱερωτάτου πόθου ὁ ὁποῖος φλέγει τὴν Κυπριακὴν ψυχὴν καὶ κυμαίνει τὰ στήθη τῶν Ἑλληνοκυπρίων.

Πρέπει νὰ σημειωθῇ ὅτι διὰ τοῦ προηγηθέντος Καταστατικοῦ Χάρτου τῆς Κυπριακῆς Ἐκκλησίας δὲν παρετηρήθη πιστὴ ἀφοσίωσις εἰς τὰ ψηφισθέντα οὐδ' αὐτῶν ἐκείνων οἱ ὁποῖοι ἐκύρωσαν αὐτὸν διὰ τῆς ὑπογραφῆς των καὶ ὤφειλον ἀπὸ θέσεως καὶ ἀξιώματος νὰ καταδείξωσιν ἐμπράκτως τὴν ἱερὰν ἐπιθυμίαν νὰ εἰσαχθῇ τάξις καὶ ἐπικρατήσῃ εὐρυθμία εἰς τὰ ἐκκλησιαστικὰ ἡμῶν πράγματα. Τὸ κακὸν λοιπὸν τοῦτο προηγούμενον δὲν πρέπει νὰ ἐπαναληφθῇ εἰς τὴν περίπτωσιν τοῦ νεαροῦ Πολιτικοῦ Ὀργανισμοῦ διότι ἐδῶ πρόκειται πλέον περὶ ἀνεπανορθώτου βλάβης ἐθνικῆς τῆς ὁποίας ὁ ὑπαίτιος ἢ οἱ ὑπαίτιοι θὰ ἦνε ἄξιοι τῆς ἀπολύτου ἐθνικῆς καταδίκης.

Ἀλλὰ καὶ ὁ λαὸς ὀφείλει νὰ λάβῃ καλῶς καὶ αὐστηρῶς ὑπ' ὄψει του ὅτι καθῆκον ὑπέρτατον ἔχει νὰ ὑποβάλλῃ πᾶσαν ἐνέργειάν του ὑπὸ τὸ γράμμα καὶ τὸ πνεῦμα τοῦ Καταστατικοῦ Χάρτου τὸν ὁποῖον διὰ τῶν πληρεξουσίων ἀντιπροσώπων του ἐπεκύρωσε. Προσωπικαὶ συμπάθειαι ἢ ἀντιπάθειαι πρέπει πάντοτε νὰ ὑποχωρῶσιν εἰς τὸ ἐθνικὸν συμφέρον καὶ ἡνωμένοι εἰς ἄρρηκτον κύκλον νὰ συναγωνιζώμεθα ὡς οἱ ἄριστοι φίλοι καὶ συστρατιῶται εἰς τὸν μέγαν κοινὸν ἀγῶνα ὑπὲρ τῆς ἐθνικῆς ἡμῶν ἀποκαταστάσεως.

Δὲν ἀρκεῖ δὲ μόνον ἡ μεγαλόστομος διακήρυξις ὅτι συμφωνοῦμεν ὅλοι εἰς τὸ τέρμα τῆς ἐθνικῆς πορείας, ἀλλ' ἐπιβάλλεται καὶ ἡ κοινὴ δρᾶσις, ὁ κοινὸς ἀνιδιοτελὴς ἀγών, ἡ ἀπροφάσιστος καὶ χωρὶς ἀναβολὰς ἐκτέλεσις ἐκείνου τὸ ὁποῖον θεωρεῖται σκόπιμον καὶ συντελεστικὸν εἰς τὴν ἐπιδιωκομένην **Ἕνωσιν.**

Οἱ Κανονισμοὶ εἶνε ἄψυχοι καὶ θὰ μένωσι γράμμα ξηρὸν καὶ νεκρόν, ἐὰν ἡ πνοὴ τῆς φιλοπατρίας δὲν ἐμφυσήσῃ εἰς αὐτοὺς ζωὴν καὶ καταστήσῃ ἀποτελεσματικὴν τὴν λανθάνουσαν εἰς αὐτοὺς μεγάλην δύναμιν. Θὰ προβῶμεν συμφώνως πρὸς αὐτοὺς μετ' ὀλίγας ἡμέρας εἰς ἐκλογὰς πρὸς ἀνάδειξιν τῶν ἐντίμων ἐκπροσώπων τῆς Κύπρου ἀπὸ τῶν ὁποίων θὰ ἀναμένῃ εὐλόγως ἡ Κυπριακὴ ψυχὴ τὴν λύσιν τοῦ δυσκόλου προβλήματος τῆς ἀπελευθερώσεως ἡμῶν ἀπὸ τοῦ ξενικοῦ Καθεστῶτος.

Ἀλλὰ τὸ Ἐθνικὸν Συμβούλιον τῶν 46 τὸ ὁποῖον θ' ἀναλάβῃ τὴν διαχείρισιν τῆς ἁγιωτάτης ἡμῶν ὑποθέσεως πρέπει ν' ἀναλογίζεται τὴν βαρυτάτην εὐθύνην τὴν ὁποίαν θ' ἀναλάβῃ ἀπέναντι τῆς Κύπρου ἰδιαιτέρως καὶ τοῦ Πανελληνίου ἐν γένει καὶ ὀφείλει διὰ τοῦτο νὰ ἐργάζεται ἀόκνως, ἀκαταπαύστως καὶ μετὰ τῆς αὐταπαρνήσεως ἐκείνης ἡ ὁποία διέκρινε καθ' ὅλον τὸν μακρὸν ἐθνικὸν ἡμῶν βίον τοὺς περιβεβλημένους τὴν ἀνωτάτην διεύθυνσιν τῶν πολιτικῶν τοῦ ἔθνους τυχῶν, τῆς προόδου καὶ ἀκμῆς, τῆς δόξης καὶ τῆς μεγαλουργίας. Ὁ Τόπος ὅλος ἐν ἠθικῇ ἐξεγέρσει θ' ἀπαιτήσῃ ἀπὸ τῶν νέων ἐντολοδόχων του τρόπον ἐργασίας διάφορον εἰς πολλὰ ἐκείνου τὸν ὁποῖον ἐφήρμοσαν κατὰ τὴν δρᾶσιν των ἐπὶ τεσσαρακονταετίαν. καὶ πλέον οἱ Ἐκκλησιαστικοὶ καὶ Ἐθνικοὶ Ἡγέται τῆς Νήσου. Ἀναγνωρίζομεν, τιμῶμεν καὶ εὐγνωμονοῦμεν ἐννοεῖται τοὺς ἀγωνισθέντας μέχρι τοῦδε, ἀλλ' ἐκεῖνο τὸ ὁποῖον ἐπιθυμοῦμεν νὰ τονίσωμεν εἶνε ὅτι αἱ νέαι περιστάσεις καὶ νέαι συνθῆκαι πρέπει νὰ ληφθῶσιν ὑπ' ὄψει διὰ νὰ **συγχρονίσωμεν** *τὰς πολιτικὰς ἡμῶν ἐνεργείας πρὸς τὴν μεταπολεμικὴν ἐποχὴν διὰ νὰ ἐνισχυθῶσι καὶ αἱ ἐλπίδες περὶ τῆς τελικῆς ἐπικρατήσεως καὶ τοῦ θριάμβου εἰς τὰς ἀπελευθερωτικὰς ἡμῶν προσπαθείας. Ἀκριβῶς δὲ διότι ὁ ἀγὼν τῆς Κύπρου εἶνε καὶ θὰ εἶνε ἠθικὸς καὶ τὰ ὅπλα ἡμῶν πνευματικὰ πάντοτε ἐπιβάλλεται ἀπολύτως ὅπως ἡ δρᾶσις ὅλων τῶν παραγόντων τῆς ἐπιτυχίας τοῦ ὑψηλοῦ ἔργου γίνεται ἐπὶ τῇ βάσει τοῦ προγράμματος τοῦ πολιτικοῦ τὸ ὁποῖον ἐθέσπισεν ἡ Παγκύπριος Ἐθνοσυνέλευσις. Ἀπὸ τῶν τεσσάρων ἄκρων τῆς Νήσου καὶ ἀπὸ τοῦ Κέντρου αὐτῆς πρέπει ὄχι μόνον ν' ἀντηχῇ διάτορον τὸ ὑψηλὸν κήρυγμα τῆς Ἑνώσεως, ἀλλὰ ν' ἀκούεται καὶ γρήγορος καὶ ἐνθαρρυντικὸς ὁ ρυθμὸς τῆς ὁμαλῆς καὶ ἀπαύστου λειτουργίας τῆς πολιτικῆς μηχανῆς εἰς τὴν ὁποίαν ἔχομεν ἀποθέσει τὰς γλυκυτάτας ἡμῶν ἐλπίδας ὅτι θὰ δώσῃ τὸ ὡραιότατον προϊόν, τὴν περιπόθητον καὶ φιλτάτην* **Ἕνωσιν.**

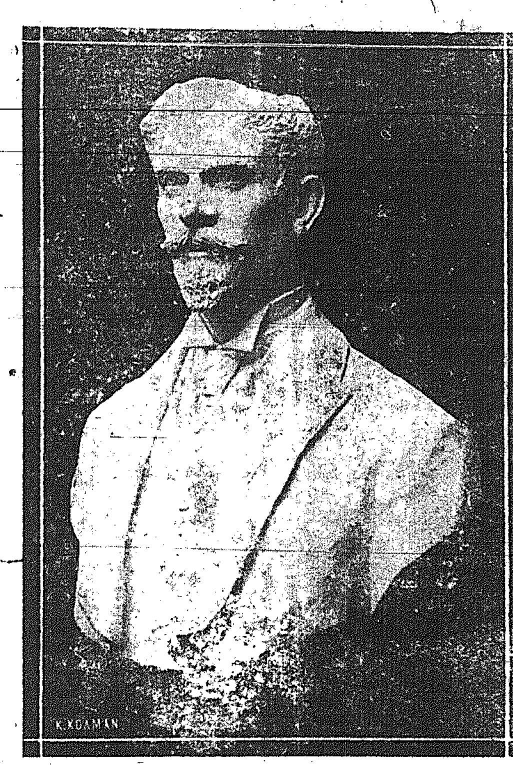

Ὑπερήφανος καὶ ὑψηλόφρων ἡ Κύπρος ἀτενίζει τὴν εὐγενικὴν τοῦ ἡρωϊκοῦ Σώζου μορφήν, ὁ ὁποῖος μετ' αὐταπαρνήσεως ὄχι κοινῆς ἀντήλλαξε πρὸ 9 ἐτῶν τὴν λαμπρὰν καὶ ἐξέχουσαν κοινωνικὴν θέσιν του πρὸς ἐκείνην τοῦ ἁπλοῦ στρατιώτου καὶ ὑπηρέτου τῆς φιλτάτης Πατρίδος, τῆς ἡρωοτόκου Ἑλλάδος.

* * *

Ὅταν μετὰ 6 ἡμέρας θὰ εἶνε ἡ ἐννάτη ἐπέτειος τοῦ θανάτου του, ἡ μνήμη τοῦ Ἑλληνικοῦ Παγκυπρίου θὰ στρέφεται πρὸς τὸν κρατερόθυμον ἐθελοντήν, ὅστις ἀνταλλάσσων τὴν φθαρτὴν αὐτὴν καὶ ἐφήμερον ζωὴν πρὸς τὴν αἰωνίαν δόξαν καὶ τὴν ἀθανασίαν, ἐτίμησε μετὰ τοῦ ἰδίου καὶ τῆς νεωτέρας Κύπρου τὸ ὄνομα.

* * *

Θάνατος ὡς τοῦ Σώζου δὲν εἶνε φθορὰ καὶ ἐκμηδένισις, ἀλλὰ ζωὴ καὶ τόνωσις τοῦ ἐθνικοῦ ἀγῶνος τῆς δουλωμένης Κύπρου, ἡ ὁποία ἀπὸ τὸ ὑπέροχον πνεῦμά του καὶ τὴν ὑψηλὴν ἀντίληψιν τοῦ πατριωτικοῦ καθήκοντος ἀντλεῖ δύναμιν καὶ σθένος διὰ τὴν μέχρι τέλους συνέχισιν τῶν εὐελπίδων ἐθνικῶν προσπαθειῶν της.

* * *

Ἀτενίσατε τὴν ἀρρενωπὴν μορφὴν τοῦ μεγαλοθύμου τῆς Λεμεσοῦ πολιτευτοῦ διὰ νὰ ἐμπνευσθῆτε ἀπὸ τὴν λεοντόθυμον ἔκφρασιν τοῦ προσώπου του, θερμανθῆτε ἀπὸ τὴν φλογερὰν πνοὴν τοῦ Ἠπειρωτικοῦ ἥρωος καὶ λάβετε φῶς ἀπὸ τὸ ἀστραπηβόλον βλέμμα του, ὁδηγὸν ἀστέρα διὰ τὴν ἐθνικὴν πορείαν μας.

ΧΡΙΣΤΙΑΝΙΚΑΙ ΨΥΧΑΙ
ΥΠΟ ΤΟΥΡΚΙΚΟΝ ΟΝΟΜΑ

—Αἱ ἀποκαλύψεις μιᾶς Ἀγγλικῆς ἐπιτροπῆς.
—Μόνη ἐγγύησις ὁ Ἑλληνικὸς στρατός.

Παρίσιοι, Νοέμβριος.—Δύο εἶνε αἱ μεγάλαι ἀλήθειαι τὰς ὁποίας μὲ κάθε τρόπον, μὲ κάθε θυσίαν, μὲ κάθε μέσον ὀφείλομεν κατ' αὐτὴν τὴν κρίσιμον ἐθνικὴν στιγμὴν νὰ ἀποδείξωμεν εἰς τοὺς Συμμάχους καὶ ἰδιαιτέρως εἰς τοὺς Ἄγγλους. Πρῶτον, ὅτι ἡ ἐπαναφορὰ τῶν Μικρασιατικῶν πληθυσμῶν ὑπὸ τὴν τουρκικὴν εἴτε κυριαρχίαν εἴτε ἐπικυριαρχίαν εἶνε ἠθικῶς καὶ ἀνθρωπίνως ἀδύνατος. Δεύτερον ὅτι ἡ μόνη ἐγγύησις τοῦ μέλλοντος δηλ. τῆς ζωῆς καὶ ἀσφαλείας τῶν πληθυσμῶν τούτων θὰ ἔγκειται εἰς τὴν διαρκῆ παρουσίαν τῆς Ἑλληνικῆς Διοικήσεως καὶ τοῦ ἑλληνικοῦ στρατοῦ.

Αἱ ἀλήθειαι αὗται δὲν εἶναι δυσαπόδεικτοι. Καὶ τὸ ἔργον τοῦ ἐντεταλμένου νὰ τὰς διατρανώσῃ ἀποβαίνει εὐχερέστατον, ὅταν τὸ ὑλικὸν τὸ χρήσιμον διὰ τὴν ἀπόδειξιν τοῦ τὸ παρέχουν αὐτοὶ οὗτοι οἱ συμπατριῶται ἐκείνων τοὺς ὁποίους πρέπει νὰ πείσῃ. Καὶ ἀκόμη περισσότερον εὐκολυνόμεθα εἰς τὸ διαφωτιστικὸν αὐτὸ ἔργον ὅταν τὰ ἐπιχειρήματά μας τὰ προμηθεύουν ἐπίσημοι Ἄγγλοι εἰς ἐπισήμους ἐκθέσεις.

Ἡ φωνὴ δύο Ἄγγλων.

Ἔχω σήμερον πρὸ ὀφθαλμῶν εὐγενῶς ἀνακοινωθείσας μοι τὰς δύο ἐκθέσεις τὰς ὁποίας ὑπέβαλον ἐσχάτως εἰς τὴν Κοινωνίαν τῶν Ἐθνῶν δύο μέλη ἀμφότεροι Ἄγγλοι—τῆς ἀνακριτικῆς ἐπιτροπῆς τῆς σχηματισθείσης ὑπὸ τῆς Κοινωνίας ὑπὲρ τῶν ἐν Τουρκίᾳ καὶ ταῖς γειτονικαῖς χώραις μετατοπισθέντων κατὰ τὸν πόλεμον γυναικοπαίδων. Ξηρὰ μετάφρασις μερικῶν μόλις ἀποσπασμάτων τῶν δύο φρικιαστικῶν τούτων ἐπισήμων ἐγγράφων, ἀρκεῖ διὰ νὰ πείσῃ τὸν ἀγχινούστερον ὅτι τὸ ἔγκλημα τῆς ἐπαναφορᾶς Χριστιανικῶν πληθυσμῶν ὑπὸ τὴν τουρκικὴν διοίκησιν θὰ ἦτο χειρότερον ἀκόμη ἀπὸ τὰ ἀποτρόπαια ἐγκλήματα, ἅτινα ἡ διοίκησις αὐτὴ διέπραξε καὶ τῶν ὁποίων μᾶς δίδονται ἀπαίσια παραδείγματα.

Πρὶν ἢ προβῶ εἰς τὴν ξηρὰν αὐτῶν μετάφρασιν ὀφείλω νὰ τονίσω ὅτι τὰ «ντοκουμέντα» ἐπὶ τῶν ὁποίων οἱ δύο αὐτοὶ Ἄγγλοι—ὁ δόκτωρ Κέννεδυ καὶ ἡ δεσποινὶς Κοῦσμαν—ἐστήριξαν τὰς ἐκθέσεις των τοῖς παρεχωρήθησαν παρ' αὐτοῦ τούτου τοῦ Ὑπάτου Ἁρμοστοῦ τῆς Μ. Βρεττανίας ἐν Κων)πόλει Σὲρ Ὅρας Ρουμπολδ καὶ ἀφοροῦν κατὰ τὴν φράσιν τοῦ κ. Κέννεδυ—«εἰς τὴν παλινόστησιν 2300 γυναικοπαίδων ἀποσπασθέντων κατόπιν ἀνακρίσεως ἀπὸ τῆς ἐποχῆς τῆς ἀνακωχῆς, ἀπὸ οἰκίας ἢ ἱδρύματα μουσουλμανικά».

Πλασταὶ δηλώσεις.

Μὲ τί ἔγγραφα εἶχον «ἐξισλαμίσει» οἱ τοῦρκοι τὰ ἀτυχῆ αὐτὰ γυναικόπαιδα τῶν χριστιανῶν; Ἀκούσατε τὸν κ. Κέννεδυ· «Τὰ ἔγγραφα ταῦτα ἀπαρτίζονται ἀπὸ ἐπίσημα πιστοποιητικὰ γεννήσεως Χριστιανῶν παιδίων ἀναμφισβητήτως πλαστά, βεβαιοῦντα ὅτι πρόκειται περὶ μουσουλμανίδων, ἀπὸ ἐπισήμους ἐπιστολὰς Τούρκων ὑπαλλήλων περιεχούσας πλαστὰς δηλώσεις περὶ χριστιανῶν παιδίων καὶ ἀπὸ ὀνομαστικοὺς καταλόγους τῶν τουρκικῶν ὀρφανοτροφείων, κατασχεθέντας ἀπὸ τὴν συμμαχικὴν ἀστυνομίαν, καὶ ἐν τοῖς ὁποίοις διεγράφησαν τὰ ὀνόματα τῶν χριστιανοπαίδων καὶ ὑποκατεστάθησαν εἰς ταῦτα ὀνόματα μουσουλμανικά.» Τὰ κουρδικὰ ὀνόματα ἰδίως ἀφθονοῦν, καλύπτοντα χριστιανικὰς ψυχάς!

Τὸ ἐξισλαμιστικὸν αὐτὸ ἔργον συνετελέσθη ἐπὶ 4ετίαν ὅλην κατὰ τὸν ἐπισημότερον τρόπον καὶ μὲ τὴν μεθοδικωτέραν ὀργάνωσιν. Ἀκούσατε πάλιν τὸν κ. Κέννεδυ «Ὑφίστατο, διαρκοῦντος τοῦ πολέμου, μία τουρκικὴ ὀργάνωσις ἐξαρτωμένη ὑπὸ τὴν Ἑταιρείαν τῆς Ἐρυθρᾶς Ἡμισελήνου (δηλ. ἀπὸ τὸν Τουρκικὸν Ἐρυθρὸν Σταυρὸν) καὶ τοποθετημένη ὑπὸ τὴν προστασίαν μουσουλμανικῶν προσωπικοτήτων, οἷοι ὁ Ταλαὰτ πασᾶς, ὁ Ἐμβὲρ πασᾶς, ἡ Χαλιδὲ Ἐδὶπ Χανοὺμ καὶ ἄλλοι ἐπίσημοι. Ἡ Ἑταιρεία ἠσχολεῖτο μεταξὺ ἄλλων μὲ τὴν κατανομὴν τῶν παιδίων ἀνὰ τὰς μουσουλμανικὰς ἑστίας.»

Διὰ τοῦ τρόμου καὶ τῶν ἀπειλῶν.

Τὸ ἀπαίσιον αὐτὸ παιδομάζωμα δὲν περιωρίζετο εἰς αὐτὴν τὴν βιαίαν ἀπαγωγὴν τῶν θυμάτων. Ταῦτα ἐτρομοκρατοῦντο, οὕτως ὥστε οὐδέποτε νὰ τολμήσουν νὰ ὁμολογήσουν τὴν χριστιανικὴν των καταγωγήν. Ἀκούσατε πάλιν τὸν κ. Κέννεδυ. «Ἐξέμαθαν εἰς παιδία πάσης ἡλικίας νὰ λέγουν ὅτι εἶνε μουσουλμάνοι καὶ συχνάκις δὲν ἐπρόδωσαν ταῦτα τὴν καταγωγήν των παρὰ ὅταν ἔπαυσαν φρουρούμενα παρ' αὐτῶν. Ὁ λόγος τῆς ἐπιμονῆς των νὰ δηλώνουν πραγματικὸν δῆθεν μωαμεθανισμὸν ὠφείλετο κυρίως, καθὼς τὸ ἀνεγνώρισαν ἔκτοτε εἰς τὸν φόβον τοῦ τί θὰ ὑφίσταντο ἂν ὑπηρνοῦντο τὸ νέον των ὄνομα καὶ τὴν νέαν των θρησκείαν.»

Τὸ ἔργον τῆς εἰς τὴν χριστιανωσύνην ἐπαναφορᾶς τῶν ἀθώων τούτων καὶ μαρτυρικῶν πλασμάτων ἐτελείωσε μήπως; Ὄχι. Ἀκούσατε ἀκόμη τὸν κ. Κέννεδυ. Τὸ Ἀρμενο—Ἑλληνικὸν τμῆμα τῆς Ἀνωτάτης Βρεττανικῆς Ἐπιτροπῆς ἐξακολουθεῖ νὰ ἀσχολῆται μὲ πλείστας περιπτώσεις καθ' ἑβδομάδα. Αἱ δυσκολίαι ὅμως τῆς ἀνευρέσεως τῶν θυμάτων εἶναι κολοσσιαῖαι. Καὶ ὁ κ. Κέννεδυ προσθέτει ὅτι «ὑπολογίζονται εἰς χιλιάδας ὁλοκλήρους τὰ γυναικόπαιδα ἅτινα παρακρατοῦνται ἀκόμη εἰς μουσουλμανικὰς ἑστίας καὶ ἱδρύματα.»

Πῶς ἐπεδίωκον τὴν ἐκρίζωσιν τῶν χριστιανικῶν ψυχῶν.

Αὐτὴ εἶνε ἡ ἔκθεσις τοῦ κ. Κέννεδυ. Ἡ τῆς δεσποινίδος Ε. Δ. Κοῦσμαν εἶνε ἀκόμη τρομακτική, διότι μᾶς ἀποκαλύπτει καὶ ὁλόκληρον τὴν συστηματικὴν ἐργασίαν ἥτις ἐγένετο πρὸς τελείαν ἐκρίζωσιν τῆς χριστιανικῆς ψυχῆς τῶν θυμάτων. Ἀκούσατε καὶ φρίξατε.

«Πρωτότυπος καὶ λίαν ἐπιτήδειος ὑπῆρξε ὁ τρόπος δι' οὗ οἱ Τοῦρκοι προσπαθοῦν νὰ συγκαλύψουν τὴν ταυτότητα τῶν παιδίων. Προσπαθοῦν ὄχι μόνον νὰ πλαστογραφήσουν τὸ ὄνομα καὶ τὴν πατρίδα των, ἀλλ' ἰδίως νὰ ἐπαγάγουν τὴν τελείαν μεταβολὴν τῆς διανοητικότητος ἑκάστου παιδίου. Τὰ παιδία αὐτά, ἐπὶ ἓν ὡρισμένον χρονικὸν διάστημα ποικίλλον ἀπὸ μιᾶς ἑβδομάδος μέχρι τριῶν μηνῶν, θὰ ἀρνηθοῦν ἐντόνως ὅτι εἶνε χριστιανοί, καὶ τινα μάλιστα τούτων δὲν θὰ διστάσουν νὰ ἐξυβρίσουν τοὺς χριστιανοὺς ὡς ἀπίστους καὶ νὰ δογκισθοῦν ὅτι εἶνε νομιμόφρονες Μωαμεθανοί.»

Καὶ πῶς ἐριζώθη εἰς τὰς εὐαισθήτους αὐτὰς καὶ ἀτυχεῖς ψυχὰς ἕνα τόσον ἐπίμονον πάθος; Ἀκούσατε πάλιν τὴν δεσποινίδα Κοῦσμαν. «Οἱ ὑπὸ τῶν παιδίων παρεχόμενοι λόγοι πρὸς δικαιολόγησιν τῆς ἀπαρνήσεως τῆς ἐθνικότητός των εἶνε διάφοροι. Εἰς τὰ κορίτσια ἡ πεῖρα μὲ ἐδίδαξε ὅτι ἡ διανοητικὴ αὐτὴ κατάστασις ἐπετυγχάνετο συνήθως διὰ δώρων, εἴτε ἐνδυμάτων, εἴτε στολιδίων περιδεραίων καὶ κοσμημάτων εὐτελοῦς τιμῆς κλπ. Εἰς τὰ ἀγόρια τὸ αὐτὸ ἀποτέλεσμα συνεπῆγε ἡ τρομοκράτησις, οἱ ἀπειλαί, οἱ ῥαβδισμοὶ κλπ. μέχρις οὗ τὸ παιδίον πεισθεῖται πράγματι οἱ Τοῦρκοι τὸ προστατεύουν ἐναντίον ἀπειρως τρομερωτέρας ἀκόμη τύχης.»

Δυσκολωτέρα σήμερον ἡ ψυχικὴ παλινόστησις.

Εἰς τὸ τέλος τῆς ἐκθέσεώς της ἡ δεσποινὶς Κοῦσμαν παρατηρεῖ ὅτι ἂν τῷ 1919 ἦτο δύσκολον τὸ ἔργον τῆς διασώσεως τῶν μαρτυρικῶν αὐτῶν Χριστιανῶν, τοὺς ὁποίους ἡ Τουρκία ἤθελε νὰ προσθέσῃ εἰς τὰ ἑκατομμύρια τῶν ὅσων ἀπὸ αἰώνων ἐξισλάμισε (ἐν Ἠπείρῳ, Κρήτῃ, Μακεδονίᾳ, Θρᾴκῃ, Μικρᾷ Ἀσίᾳ) δημιουργήσασα ἐνιαχοῦ δι' αὐτοῦ καὶ μόνου τοῦ τρόπου μουσουλμανικὴν πλειονοψηφίαν —ἐντούτοις τὴν σήμερον αἱ δυσκολίαι τῆς «ψυχικῆς αὐτῆς παλινοστήσεως» εἶνε ἀκόμη μεγαλύτεραι, διότι δύο ἀκόμη ἔτη προσετέθησαν εἰς βάρος τῆς ἐξισλαμισθείσης μαλακῆς ψυχῆς τῶν θυμάτων.

Ἀλλ' ἂν τὴν παρατήρησιν αὐτὴν ἀντιπαραβάλωμεν μὲ τὴν προηγουμένην βεβαίωσιν τοῦ κ. Κέννεδυ ὅτι χιλιάδες ὁλόκληροι θυμάτων παρακρατοῦνται ἀκόμη ἀπὸ τοὺς Τούρκους, εἰς τί συμπέρασμα φθάνωμεν; Ὅτι ἂν τὴν σήμερον οἱ Τοῦρκοι καθ' οἱονδήποτε τρόπον ἐπανέλθουν ὡς αὐθένται εἰς τὴν Κων)πολιν, εἰς τὰς ἐκτὸς τῆς Προποντίδος, καὶ εἰς τὴν Ἰωνίαν αἱ χιλιάδες αὗται τῶν γυναικοπαίδων θὰ εἶνε ἀνεπιστρεπτεὶ χαμέναι διὰ τὴν Χριστιανωσύνην, διὰ τὰς οἰκογενείας των, διὰ τὴν πατρίδα των.

Ἐὰν οἱ Τοῦρκοι ἐπανήρχοντο.

Ἀλλὰ μήπως μόνον τοῦτο; Εἰς τὰς χιλιάδας αὐτὰς νέαι χιλιάδες θὰ προστεθοῦν ἀκόμη ἐὰν τὸ ἀποτρόπαιον αὐτὸ ἀπευκταῖον τῆς ἐπανόδου τῆς τουρκικῆς διοικήσεως συνετελεῖτο εἰς τὰ Ἑλληνικὰ αὐτὰ μέρη; Ποίου ἡ καρδία δὲν θὰ σπαραχθῇ καὶ ποίου ἡ ψυχὴ δὲν θὰ φρίξῃ, ἂν ἔστω καὶ ἐπὶ στιγμὴν ἀναλογισθῇ τὰς καταστροφὰς ποὺ θὰ συνεπῆγε μία τοιαύτη κακοδαιμονία; Καὶ ποῖος δὲν συνάγει ἀμέσως ὡς συμπέρασμα τῆς ὅλης αὐτῆς τρομερᾶς ἱστορίας, δηλαδὴ τὴν ἀπαραίτητον, ἀναπόδραστον, ἀμείλικτον καὶ ἱερὰν ἀνάγκην τῆς διὰ τοπικῶν ἀκραδάντων ἐγγυήσεων— διὰ τῆς παρουσίας τοῦ Ἑλληνικοῦ στρατοῦ καὶ τῆς Ἑλληνικῆς διοικήσεως—ἐξασφαλίσεως τοῦ μέλλοντος τῶν ἀγνῶν τούτων ἀθώων, ἀλλὰ πόσον φεῦ, ταλαιπώρων ἑλληνικῶν πληθυσμῶν.

«ΕΜΠΡΟΣΘΟΦΥΛΑΞ»

ΑΠΟ ΕΦΗΜΕΡΙΔΕΣ ΚΑΙ ΠΕΡΙΟΔΙΚΑ

'Η δαντέλλα, τὸ τόσον ὡραῖον καὶ ποιητικόν, θὰ ἐλέγαμε, αὐτὸ στόλισμα ποῦ εἴχαμε ἀπὸ χρόνων ἐγκαταλείψει, καὶ σχεδὸν λησμονήσει, ἐμφανίζεται καὶ πάλιν συχνότατα εἰς τὴν γυναικείαν ἀμφίεσιν καὶ δὲν θὰ ἀργήσωμεν ἴσως νὰ τὴν ἴδοῦμε κατακτῶσαν θριαμβευτικῶς τὴν παλαιάν της θέσιν.

Η ΜΟΔΑ Δαντέλλες.

'Απὸ τ.ῦ θέρους εἴδαμε τὸ φιλὲ καὶ τὴν βαλανσιὲν νὰ γαρνίρουν πολλὰ ἐλαφρὰ φορέματα ἀπὸ βουὰλ ἢ λινὴ βατίστα. Καὶ ἀπὸ ἑνὸς ἢ δύο ἐτῶν εἶχεν ἀρχίσει νὰ ἐμφανίζεται σὲ μερικὰ βραδυνὰ φορέματα. 'Εφέτος ὅμως καταντᾷ τὸ σχεδὸν ἀπαραίτητον συμπλήρωμα τῆς βραδυνῆς τουαλέττας καὶ συχνότατα καὶ τῆς ἀπογευματινῆς.

Μία πρωτοτυπία εἰς τὴν ἐφαρμογὴν τῆς δαντέλλας εἶνε ἡ χρησιμοποίησίς της εἰς τὸ ἄκρον ἐσωτερικῆς φούστας, μακρύτερης ἀπὸ τὴν ἐξωτερικήν, ἡ ὁποία ἀφήνει οὕτω νὰ διαφαίνεται μαύρη δαντέλλα κατὰ δύο ἢ τέσσαρα δάκτυλα.

Φορέματα ἀπὸ βελοῦδο ἢ σαρμὲζ γαρνίρονται μὲ μαύρη δαντέλλα. Ἕνα φόρεμα ἀληθινὰ Παρισινό, ἀπὸ σαρμὲζ βαθυτάτου καφὲ χρώματος, ἔχει λουτρ γύρω εἰς τὰ μανίκια καὶ τὸν γιακᾶν, ἐνῷ ἡ φοῦστα, κομμένη σὲ μεγάλες στρογγυλὲς γλῶσσες, ἀφήνει νὰ διαφαίνεται ἡ μαύρη, χονδρὴ μᾶλλον, δαντέλλα τῆς ἐσώφουστας. Τὸ σύνολον κάμνει ἀληθινὰ καλλιτεχνικὴν ἐντύπωσιν.

'Η χονδρὴ ἐπίσης βενίζ, τὸ γκιποὺρ καὶ τὸ φιλὲ στολίζουν φορέματα ἀπὸ κρέπ, λευκὰ ἐπὶ μαύρου κρὲπ ἢ μαῦρα ἐπὶ λευκοῦ. Ἕνα φορεματάκι π. χ. ἀπὸ λευκὸ κρὲπ ἔχει πλαγινὰ φύλλα—πανὼ—ποὺ περνοῦν τὴν φοῦστα κατὰ τρία ἢ τέσσερα δάκτυλα, ἀπὸ μαῦρο χονδρὸ φιλέ. Καὶ τὸ ἴδιο φιλὲ σκεπάζει τοὺς ὤμους καὶ σχηματίζει μικρὸ μανικάκι.

Φορέματα βελούδινα ἔχουν μακρυὰ μανίκια ἀπὸ δαντέλλα, συνήθως τοῦ αὐτοῦ χρώματος μὲ τὸ φόρεμα. Εἰς δὲ τὰς βραδυνὲς τουαλέττες συνηθέστατα ἡ δαντέλλα εἶνε ἀργυρᾶ ἢ χρυσῆ—χονδρὸ γκιποὺρ πολλάκις—καὶ πότε τριγυρίζει τὴν φοῦστα καὶ ἀνεβαίνει ἀριστερὰ ἕως τὴν μέση, πότε σχηματίζει τὸ ἐπάνω μέρος τοῦ κορσάζ, καλύπτον ἐλαφρὰ τοὺς ὤμους, καὶ ἄλλοτε διαφαίνεται εἰς τὸ πλάϊ, ἀνάμεσα ἀπὸ τὸ σχίσιμον τῆς φούστας.

Τὸ σημερινόν μας σχέδιον ἀπὸ λεπτὸ κρὲπ ντὲ σὶν καστανό, ἔχει σειρὲς ἀπὸ ὁμοιόχρωμη μεταξωτὴ δαντέλλα, ἡ ὁποία σχηματίζει καὶ τὸ ὡραῖο ἀμπιεσεμάν, ποὺ καλύπτει τοὺς ὤμους τόσον κομψά. 'Η ζώνη εἶνε ἀπὸ λεπτοδουλευμένο ἀμαυρὸ χρυσάφι, ὅπως συνηθίζεται τόσον εἰς τὰ βραδυνὰ φορέματα.

Τὸ μέλι ἀπεδείχθη πάντοτε θαυμάσιον ὡς τροφὴ καὶ ὡς φάρμακον.

ΤΟ ΜΕΛΙ

Μετρίως λαμβανόμενον εἶνε τροφὴ πολύτιμος, ὑγιεινὴ καὶ θρεπτική.

'Αφομοιοῦται εὔκολα καὶ χωρὶς κόπον. Εἰς τὰ συμπόσια τῶν ἀρχαίων κατεῖχεν ἐξαιρετικὴν θέσιν.

Τὸ μέλι, αὐτὸ καθ' ἑαυτό, ἀποτελεῖ γλύκυσμα, ἀσυγκρίτως προτιμότερον ἀπὸ ἐκεῖνα τῶν ζαχαροπλαστείων, τὰ ὁποῖα συνήθως εἶνε ὕποπτου σκευασίας, δύσπεπτα καὶ βλαβερά.

Εἶνε καταλληλότατον διὰ τὰ ἀδυνατισμένα ἄτομα, τοὺς γέροντας καὶ τὰ παιδία, διότι διευκολύνει τὴν ἔκκρισιν τῶν γαστρικῶν ὑγρῶν καὶ βοηθεῖ τὴν πέψιν. Δίδει ῥώμην εἰς ὅλους τοὺς μῦς τοῦ σώματος καὶ εἰς τὸν ἐγκέφαλον, ὑψώνει τὴν ζωϊκὴν θερμότητα εἰς τοὺς γέροντας καὶ διατηρεῖ τὴν διαύγειαν τοῦ πνεύματος εἰς τὸν πολυάσχολον ἄνθρωπον καὶ μάλιστα εἰς τὸν διανοητικῶς ἐργαζόμενον.

'Υπὸ ὑγιεινὴν ἔποψιν τὸ μέλι εἶνε ἀσυγκρίτως ὠφελιμώτερον ἀπὸ τὴν ζάχαριν, διότι εἶνε ἁγνὸν καὶ ἔχει φύσει τονωτικὰς ἰδιότητας, ἐνῷ ἡ ζάχαρις συνήθως εἶνε χημικὸν κατασκεύασμα, περιέχουσα καὶ οὐσίας βλαβεράς, τὰς ὁποίας μεταχειρίζονται τὰ μεγάλα γερμανικὰ ἐργοστάσια καὶ ἄλλα πρὸς λεύκανσιν, πρᾶγμα ὀλέθριον διὰ τὰ βρέφη πρὸ πάντων καὶ τοὺς ἔχοντας εὐαίσθητον καὶ ἀδύνατον τὸν στόμαχον.

'Αλλὰ καὶ ὡς φάρμακον ἀπεδείχθη λίαν ὠφέλιμον εἰς τὴν βραχνάδα, τὸν βῆχα, τὸν κατάρρουν, τὴν βρογχίτιδα, τὴν δυσπεψίαν, τὰς στηθικὰς ἀσθενείας καὶ τὸ ἄσθμα. Εἶνε μαλακτικόν, βοηθεῖ τὴν ἀπόχρεμψιν, καθαρτικὸν διὰ τοὺς δυσκοιλίους διότι περιέχει μέρος μυρμηνικοῦ ὀξέος, καὶ εἰσέρχεται ἀπ' εὐθείας εἰς τὸ αἷμα, ζωογονοῦν τὴν κυκλοφορίαν, τονῶνον τὰς σωματικὰς δυνάμεις καὶ καταπραῦνον τὰ νεῦρα, διὰ τοῦτο δὲ καὶ εἶνε ἐνδεδειγμένον κατὰ τῆς ἀϋπνίας.

'Ωφέλιμον ἐπίσης ἀποβαίνει εἰς τὰ ἐγκαύματα καὶ εἰς τὰ ξεπαγιάσματα ἁπλωνόμενον ὡς ἀλοιφὴ ἐπ' αὐτῶν.

ΕΛΛΗΝΙΚΗ ΕΤΑΙΡΕΙΑ

ΧΗΜΙΚΩΝ ΠΡΟΪΟΝΤΩΝ

ΚΑΙ ΛΙΠΑΣΜΑΤΩΝ

ΕΔΡΑ ΕΝ ΑΘΗΝΑΙΣ

Φέρομεν εἰς γνῶσιν τοῦ γεωργικοῦ κόσμου τῆς Νήσου, ὅτι εἰς τὰς ἐν Λεμεσῷ καὶ 'Αμμοχώστῳ ἀποθήκας μας ὑπάρχει διαρκὴς παρακαταθήκη τῶν πεφημισμένων χημικῶν Λιπασμάτων τῆς 'Ελληνικῆς 'Εταιρείας Χημικῶν Προϊόντων καὶ Λιπασμάτων τῆς γνωστῆς μάρκας «Ο ΠΕΤΕΙΝΟΣ».

Τὰ 'Ελληνικὰ Χημικὰ Λιπάσματα δοκιμασθέντα εἰς κάθε γωνίαν τῆς Κύπρου ἔδωκαν τὰ κατ' ἐξοχὴν ἄριστα ἀποτελέσματα, διὰ τῆς ὑπεροχῆς των δὲ καὶ τῆς ἀρίστης των συστάσεως, ἡ ὁποία προσαρμόζεται εἰς τὰ ἐδάφη τῆς Κύπρου, παρηγκώνισαν τὰ Λιπάσματα κάθε ἄλλης προελεύσεως.

Γεωργοί, δὲν ὑπάρχει πλέον λόγος νὰ ἀμφιβάλλητε περὶ τῆς ἐπιτυχίας τῶν γνησίων λιπασμάτων εἰς τὰς καλλιεργείας σας, ἀρκεῖ νὰ μεταχειρίζεσθε 'Ελληνικὰ Χημικὰ Λιπάσματα μάρκας ὁ **«Πετεινός»**. Αὐτὰ ὡς γεγονὸς ἀπεδείχθησαν τὰ ἀνώτερα ὅλων τῶν ἄλλων λιπασμάτων, ἡ δὲ [illegible]

[illegible]

...μάτων τῶν κάτωθι τύπων:

6. 8. 8.
6. 8. 6.
4. 12. 0.
0. 12. 6.

'Απλῶν Χημικῶν Λιπασμάτων:

'Υπερφωσφορικοῦ	0.	16.	0.
Θειϊκῆς 'Αμμωνίας	20.	0.	0
Νιτρικῆς Σόδας	15.	0.	0
Θειϊκοῦ Καλίου	0.	0.	52.

Εἰς τοὺς Γεωργικοὺς Συνδέσμους καὶ 'Ομάδας φερεγγύων γεωργῶν παρέχονται εὐκολίαι εἰς τὴν πληρωμήν.

Διὰ πλειοτέρας πληροφορίας καὶ τιμὰς ἀπευθύνεσθε:

κ. κ. **Ν. Π. ΛΑΝΙΤΗΝ & ΣΙΑΝ**

(26 16) Εἰς Λεμεσὸν καὶ 'Αμμόχωστον.

ΔΗΛΩΣΙΣ

'Η ὑποφαινομένη, δηλῶ διὰ τῆς παρούσης μου, ὅτι τὰ κεφάλαια δι' ὧν ὁ σύζυγός μου κ. Θεμιστοκλῆς Ν. Οἰκονομίδης ἐν Τρικώμῳ διεξάγει οἱασδήποτε φύσεως ἐμπορικὰς ἐργασίας, ἀνήκουσιν εἰς ἐμὲ καὶ μόνον. Συνεπῶς δὲ πᾶν πρᾶγμα, ἐμπόρευμα κ.λ.π. τὸ ὁποῖον ἤθελεν εὑρεθῇ εἰς χεῖρας του ἢ ὑπὸ τὴν κατοχήν του εἶνε ἀποκλειστικῶς ἰδική μου περιουσία.

'Εν Τρικώμῳ, 16)29 Νοεμβρ. 1921.

Ἄννα Θ. Οἰκονομίδου.

ΕΥΚΑΙΡΙΑ

ΝΕΑΙ ΕΚΠΤΩΣΕΙΣ

Εἰς τὸ Κατάστημα τοῦ **Συνδέσμου 'Εμπορορραπτῶν Λευκωσίας** θὰ πωλῶνται μέχρι τῆς 1ης 'Ιανουαρίου 1922 κασμίρια καὶ λοιπὰ εἴδη εἰς τιμὰς ἀπιστεύτως χαμηλὰς μὴ ἐπιδεχομένας συναγωνισμόν.

'Επωφεληθῆτε τῆς εὐκαιρίας. (3—2)

Το Διηγημα του "Κ. Φυλακος"

ΑΙΜΙΛΙΟΥ ΖΟΛΑ

Ο ΝΕΚΡΟΖΩΝΤΑΝΟΣ

Α'.

Ἦτανε σαββάτο πρωΐ, ἡ ὥρα ἕξι, ποῦ πέθανα, ὕστερα ἀπὸ τριῶν μερῶν ἀρρώστια. 'Η ἄμοιρη ἡ γυναῖκά μου ἦταν σκυμμένη μέσ' στὸ σεντοῦκι γιὰ νὰ βγάλῃ ἀσπρόρρουχα. Σὰ σήκωσε τὸ κεφάλι της καὶ γύρισε καὶ μὲ εἶδε τεντωμένο, μὲ τὰ μάτια ὀλάνοιχτα, δίχως ἀνάπνοή, χύθηκε ἐπάνω μου γιατὶ θάρρεψε πῶς λιγοθύμησα καὶ μοῦ πιασε τὰ χέρια μου, σκύβοντας πάνω μου τὸ πρόσωπό της. Μὰ ξάφνου τὴν ἔπιασε τρομάρα κ' ἔβαλε σὰν τρελλὴ τὶς φωνές:

—Δυστυχία μου! δυστυχία μου! πέθανε!

'Εγὼ τἄκουγα ὅλα, μὰ οἱ φωνὲς μοῦ ἔφταναν ἀδύνατες, σὰν νὰ ἤρχουνταν ἀπὸ μακρυά. Μονάχα μὲ τ' ἀριστερό μου μάτι κάπως ἔβλεπα· τὸ δεξί μου εἶχε παραλύσει ὁλότελα· καὶ μοῦ φαινόνταν ὅλα γύρω μου θαμπὰ καὶ μπερδεμένα! Ἔνοιωθα σ' ὅλο μου τὸ εἶναι μιὰ ἀπερίγραφτη κομμάρα· ἡ θέλησί μου εἶχε νεκρωθῇ. Οὔτε τὸ μικρό μου δάχτυλο δὲν μποροῦσα νὰ κουνήσω. Μὰ ὅσο πιασμένο κι' ἂν ἦταν τὸ κορμί μου, ὁ νοῦς μου ἐδούλευε ἀργὰ σὰν ἀποσταμένος, μὰ ὡς τόσο δούλευε.

'Η καϋμένη μου ἡ Ἀννιὼ ἔκλαιγε, πεσμένη στὰ γόνατα σιμὰ στὸ κρεββάτι, καὶ μὲ φωνὴ ποῦ μοῦ ξέσχιζε τὴν καρδιά μου ἔλεγε καὶ ξανάλεγε:

—Πέθανε! κακὸ ποῦ μὲ βρῆκε! πέθανε!

Πέθανε! Μὰ ἔτσι εἶναι ὁ θάνατος, νὰ πέφτῃ σὲ βαθιὰ νάρκη τὸ κορμὶ καὶ νᾶναι ζωντανὸς ἀκόμα ὁ νοῦς, σὰν ν' ἀργοποροῦσε ἡ ψυχὴ μέσα στὸ κρανίο μου πρὶν πετάξῃ μιὰ γιὰ πάντα;

'Απὸ τὰ μικρά μου χρόνια τὸ εἶχα αὐτὸ τὸ κακὸ πάθος. Δυὸ φορὲς λίγο ἔλειψε νὰ πεθάνω· μοῦ εἶχαν ράψει τὰ σάβανά μου. Ἔπειτα πιὰ συνήθισαν νὰ μὲ βλέπουν ἀρρωστιάρη. 'Εγὼ ὁ ἴδιος εἶχα πῇ τῆς Ἀννιῶς, τὴν ἡμέρα ποὺ ἤρθαμε στὸ Παρίσι κ' ἔπεσα στὸ κρεββάτι, σ' ἕνα μικρὸ ξενοδοχεῖο, νὰ μὴ φωνάξῃ τὸ γιατρό.

Θαρροῦσα πῶς κατήντησα ἔτσι ἀπ' τὴν πολλὴ τὴν κούρασι, καὶ πῶς μὲ λίγο ξεκούρασμα θὰ σηκωθῶ πάλι στὰ πόδια μου.

Μιὰ μεγάλη ἀγωνία ὅμως ἔσφιγγε τὴν καρδιά μου. Εἴχαμε φύγει βιαστικὰ ἀπὸ τὸ χωριό μας, μὲ κάτι λίγα λεπτά, ποὺ μόλις μᾶς ἔφταναν νὰ περάσωμε ὡς τὸ τέλος τοῦ μηνός, ποὺ θάπερνα τὸ μηνιάτικό μου ἀπὸ τὴν νομαρχία, ὅπου ἤμουν διωρισμένος. Καὶ νά, μ' ἔπιασε πάλι ξαφνικὰ ἡ ἀρρώστεια μου καὶ πέθανα.

Μὰ ἀλήθεια, πεθαμένος ἤμουν; 'Απὸ μικρὸ παιδὶ φοβόμουν τὸ θάνατο. Ἔτσι ἀρρωστιάρικο ποῦ ἤμουν, κι' οἱ γειτόνοι μὲ [illegible] μὲ συμπόνεση, ὅλο τὸ θάνατο [illegible] νοῦ μου καὶ πῶς γρήγορα θὰ μὲ [illegible]

[illegible] μ' ἐτρόμαζε. Αὐτὴ ἡ τρομάρα [illegible] καὶ σὰ μεγάλωσα. Κάποτε [illegible] κ' ἔλεγα μὲ τὸ νοῦ μου:

[illegible] καὶ τί τάχα; θὰ πεθάνω· ὅλοι θὰ [illegible] ἔτσι εἶνε τὸ γραφτό μας· κλεῖ [illegible] τὰ μάτια του καὶ συχάζει μιὰ γιὰ [illegible] ἀπ' τὰ βάσανα κι' ἀπὸ τὶς πίκρες.

[illegible]κανα καρδιά, μὰ ξάφνου πάλι, ἄθελα, [illegible] ἀνατριχίλα μὲ πάγωνε· μὲ ξανάπιασε [illegible] μά:α μου, σὰν νὰ μὲ σκουντοῦσε κα[illegible] θεόρατο χέρι πάνω ἀπὸ ἕνα βαθὺ καὶ [illegible]ο γκρεμνό.

[illegible] φορὲς τὴ νύχτα τινάχτηκα ἀπὸ τὸ [illegible]βάτι μου, θαρρῶντας πῶς ὁ Χάρος μὲ φύσιξε μὲ τὴν παγωμένη πνοή του, καὶ πόσες φορὲς ψιθύρισα μ' ἀπελπισία:

—Ἄχ! θὰ πεθάνω! δὲν ἔχω γλυτωμό.

Ἕνα βάρος ζούλουσε τὸ στῆθός μου, κι' ἀποκοιμιώμουν πάλι μὲ καρδιοχτύπι, καὶ τόσο μὲ τρόμαζε ὁ ὕπνος, ποὺ μοῦ φαινόταν σὰ θάνατος. Μὴν ἀποκοιμηθῶ μιὰ γιὰ πάντα; Μὴν κλείσω τὰ μάτια μου γιὰ νὰ μὴν τ' ἀνοίξω ποτέ, ποτὲ πιά! Αὐτὸς ἦταν ὁ μεγάλος μου ὁ φόβος!

Δὲν ξέρω ἂν ὑπόφεραν κι' ἄλλοι αὐτὸ τὸ μαρτύριο. Μὰ μένα μ' ἐβασάνισε ὅλη μου τὴ ζωή. 'Ανάμεσα σὲ μένα καὶ σὲ κάθε τι ποὺ ἀγάπησα ἐρχότανε ὁ θάνατος νὰ μὲ χωρίσῃ.

Θυμᾶμαι τὶς πιὸ εὐτυχισμένες στιγμὲς ποὺ πέρασα μὲ τὴν 'Αννιώ. Τοὺς πρώτους μῆνες τῆς παντρειᾶς μας, ὅταν τὴν νύχτα κοιμότανε στὸ πλάϊ μου κ' ἐγὼ σκεπτόμουν πῶς νὰ τὴν κάμω πιὸ εὐτυχισμένη· ἡ σκέψι πῶς θὰ χωριστοῦμε μιὰ μέρα μοῦ σκόρπιζε τὴ χαρά μου, μοῦ γκρέμιζε τὶς ἐλπίδες μου.

«Μπορεῖ αὔριο, ἔλεγα μὲ τὸ νοῦ μου, νὰ χωριστοῦμε, μπορεῖ καὶ σὲ μιὰ ὥρα».

Καὶ μ' ἔπιανε μιὰ λύπη ποὺ δὲν περιγράφεται, καὶ μοῦ φαινόταν πῶς ἡ εὐτυχία μου ἐκείνη ἦταν ψεύτικη, ἀφοῦ κάθε στιγμὴ ἦταν κίνδυνος νὰ τελειώσῃ μὲ τέτοιο σκληρὸ ἀποχωρισμό.

Τότε περνοῦσαν κι' ἄλλες σκέψεις ἀπὸ τὸ μυαλό μου. Ποιὸς θὰ πεθάνῃ πρῶτος, ἡ 'Αννιὼ ἢ ἐγώ; Κ' εἴτε αὐτὴ πέθαινε πρῶτα ἢ ἐγώ, μ' ἔπαιρναν τὰ δάκρυα, βλέποντας τὴ ζωή μας κομματιασμένη.

Στὶς πιὸ εὐτυχισμένες στιγμὲς τῆς ζωῆς μου, τέτοιες μελαγχολίες μ' ἔπιαναν καὶ κανένας δὲν τὶς ἔνοιωθε.

Ὅταν μοῦ ἐρχόταν κανένα καλό, ὅλοι ἀποροῦσαν γιατὶ ἤμουν ἔτσι βαθειὰ λυπημένος. Μὰ ἐγὼ ἤμουν λυπημένος, γιατὶ ξαφνα τὴ στιγμὴ ποὺ ἤμουν ἕτοιμος νὰ χαρῶ, ἔλεγα μὲ τὸ νοῦ μου: «Καὶ τί μ' αὐτό; τί τὸ ὄφελος;»

Μὰ τὸ χειρότερο ἦταν ποὺ τὸ βάσανό μου αὐτὸ δὲν τὤλεγα κανενός, τὸ φύλαγα μέσα μου! Λέγονται τέτοια πράγματα; Πολλὲς φορὲς τ' ἀντρόγυνα πλαγιασμένα στὸ κρεβάτι θ' ἀνατριχιάζουν ἀπὸ τὴν ἴδια ἀνατριχίλα, ὅταν σβύνῃ τὸ φῶς. Μὰ οὔτε ὁ ἕνας οὔτε ὁ ἄλλος λὲν τί ἔχουν στὸ νοῦ τους, γιατὶ γιὰ τὸ θάνατο δὲν μιλοῦν οἱ ἄνθρωποι, ὅπως δὲν βγάζουν ἀπ' τὸ στόμα τους μερικὰ ἄπρεπα λόγια.

Αὐτὰ συλλογιζόμουν τὴν ὥρα ποὺ ἡ 'Αννιὼ ἔκλαιγε στὸ πλάϊ μου. Καὶ νὰ μὴ μπορῶ νὰ τῆς πῶ πῶς δὲν ἔχω τίποτε! 'Αλήθεια, ἂν ὁ θάνατος ἦταν ἔτσι, εἶχα ἄδικο νὰ τὸν φοβοῦμαι τόσο.

Ἦταν μιὰ ἡσυχία, μιὰ ξεκούρασι, καὶ μέσα σ' αὐτὴ λησμονοῦσα ὅλες μου τὶς φροντίδες. Μονάχα τὸ θυμητικό μου δὲ ναρκώθηκε, ἴσα ἴσα ἔγεινε πιὸ δυνατό, πιὸ καθαρό. Σὲ μιὰ στιγμὴ ὅλη μου ἡ ζωὴ πέρασε ἀπὸ μπρός μου, καὶ τὴν ἔβλεπα σὰν νὰ ἦταν ξένο πρᾶμα. Μοῦ φαινόταν πῶς μιὰ φωνὴ ἀπὸ μακρυὰ μοῦ ἱστοροῦσε τὴ ζωή μου.

Ὁ νοῦς μου ἔτρεχε στὸ χωριό μου. Καὶ ποὺ γυρνᾷ ὁ δρόμος κ' εἶνε φυτεμένα κάτι πεῦκα. Ὅταν ἤμουν ἑφτὰ χρόνων παιδάκι, πηγαίναμε μὲ τὸν πατέρα μου στὸν κῆπο τῆς 'Αννιῶς καὶ τρώγαμε μοῦρα. Ὕστερα θυμόμουν τὸ σχολεῖο μὲ τοὺς τέσσερης γυμνοὺς τοίχους του καὶ τὴ στενοχώρια ποῦ τραβοῦσα πάνω στὰ θρανία, ἐν ᾧ ὁ νοῦς μου ἔτρεχε στὰ χωράφια, στὴ θάλασσα, στὰ παιχνίδια.

Σὲ λίγα χρόνια πέθανε ὁ πατέρας μου, καὶ φτωχὸς καὶ ὀρφανὸς ὅπως ἤμουν, μπῆκα κάπου ὑπηρέτης· μὲς στὴ μαύρη μου ζωὴ μόνη μου χαρὰ ἤτανε νὰ πηγαίνω κάθε Κυριακὴ στὸ σπίτι τῆς 'Αννιῶς. Ἡ 'Αννιὼ ἦταν μικρὸ κοριτσάκι ἀκόμη, καὶ μ' ἀγαποῦσε γιατὶ τὴ γυρνοῦσα στὸ δρόμο μὲ τὸ κεραμάξι τους. Ὕστερα ἀπὸ κάμποσα χρόνια τὴ ζήτησα γυναῖκα, καὶ τότε κατάλαβα ἀπὸ τὸν τρόπο της πῶς δὲ μὲ ἤθελε καθόλου. Μὰ τὰ γονικά της μοῦ τὴν ἔδωκαν· ἤθελαν νὰ τὴ ξεφορτωθοῦν ἀπὸ τὴ ράχι τους, κι' αὐτὴ δὲν εἶπε ὄχι. Ἅμα τὸ πῆρε ἀπόφασι πῶς θὰ γίνῃ γυναῖκα μου, ἄφησε τὴ λύπη κατὰ μέρος.

Αὐτὴ εἶνε ἡ νειότη μου. Ζήσαμε κάμποσα χρόνια κεῖ κάτω. Μὰ μιὰ μέρα τὴ βρῆκα νὰ κλαίῃ.

—Τί ἔχεις, γυναῖκα; τῆς λέω.

—Στενοχωριέμαι, ἄντρα, ἐδῶ, νὰ φύγωμε.

Σ' ἕξι μῆνες ἔβαλα λίγα λεφτὰ στὴν ἄκρη, ἕνας δικός μας φρόντισε καὶ μοῦ βρῆκε μιὰ θεσοῦλα στὸ Παρίσι κι' ἔφερα τὴ γυναῖκά μου γιὰ νὰ μὴ τὴ βλέπω πιὰ νὰ κλαίῃ. Μέσα στὸ σιδερόδρομο ἦταν ὅλο γέλια. 'Επειδὴ ἡ τρίτη θέση ἔχει σκληρὰ καθίσματα, τὴν ἐπῆρα στὰ γόνατά μου, κ' ἔτσι ἀποκοιμήθηκε ἥσυχα.

Αὐτὰ ἦταν τὰ περασμένα μου.

Καὶ τώρα βρισκόμουν πεθαμένος πάνω σ' αὐτὸ τὸ στενὸ στρῶμα τοῦ ξενοδοχείου, κι' ἡ γυναῖκά μου γονατισμένη στὸ πάτωμα μυρολογοῦσε. Τ' ἀριστερό μου μάτι ἄρχισε σιγὰ σιγὰ κι' αὐτὸ νὰ μὴ βλέπῃ. Μὰ καὶ σὰν δὲν ἔβλεπα πιά, θυμόμουν καλὰ πῶς ἦταν ἡ κάμαρα. 'Αριστερὰ τὸ κομό, δεξιὰ ἡ ἐταζέρα, στὴ μέση ἕνα χαλασμένο ρωλόγι ποὺ δειχνε πάντα μεσημέρι. Τὸ παράθυρο κοίταζε σ' ἕνα δρόμο μαῦρο καὶ βαθὺ Καὶ τόσος κόσμος περνοῦσε ἀδιάκοπα ἀπὸ κεῖ κάτω, ποὺ ἀπ' τὴν ὀχλοβοὴ ποὺ γινόταν ἄκουα τὰ τζάμια νὰ τρέμουν.

Κανένα δὲ γνωρίζαμε στὸ Παρίσι. Εἴχαμε φύγει βιαστικὰ ἀπὸ τὸ χωριὸ καὶ φτάσαμε μιὰ βδομάδα πρὶν πάρω τὸ διορισμό μου ἀπὸ τὴ Νομαρχία. 'Απὸ τότε ποῦ ἔπεσα στὸ κρεβάτι μοῦ φαινόταν πολὺ παράξενο νάμαι σὰ φυλακισμένος μέσα στὴ κάμαρα, ὅπου ἤρθαμε νὰ κονέψουμε παραζαλισμένοι ἀπὸ τὸ κουραστικὸ ταξίδι μὲ τὸ σιδερόδρομο.

'Η γυναῖκά μου μὲ περιποιήθηκε μὲ πολὺ γλυκὸ τρόπο. Μὰ ἔνοιωθα πόσο ἀνησυχοῦσε ἡ κακομοίρα. Κάπου κάπου, πηγαίνε στὸ παράθυρο, ἔρριχνε μιὰ ματιὰ στὸ δρόμο· ἔπειτα γυρνοῦσε στὴ θέση της, χλωμὴ σὰν νὰ τὴν τρόμαξε αὐτὸ τὸ γιγάντιο Παρίσι ποὺ ἄκουε νὰ βογκᾷ τόσο τρομερά.

'Αλήθεια, τί θάκανε σὰν δὲ σηκονόμουν πιά; τί θὰ γινότανε μέσα στὴν ἀπέραντη πόλι, καταμόναχη, δίχως φίλο, δίχως βοηθό;

Ἡ 'Αννιὼ πῆρε τὸ ἕνα χέρι μου ποὺ κρεμότανε ἀκίνητο στὴν ἄκρη τοῦ κρεβατιοῦ, καὶ τὸ φιλοῦσε κι' ἔλεγε σὰν τρελλή:

—Γιώργη μου, γύρνα καὶ κοίταξέ με, μίλησέ μου... Ἄχ Θεέ μου! πέθανε! πέθανε!

Ὅποιος πεθαίνει τὸ λοιπὸν δὲ χάνεται μιὰ γιὰ πάντα; Νά, ἐγὼ ποὺ ἄκουα ἀκόμα κ' εἶχα τὴ δύναμι νὰ συλλογίζωμαι. 'Απὸ τὰ μικρά μου χρόνια αὐτὴ τὴν ἔννοια εἶχα, νὰ μὴ χαθῶ μιὰ γιὰ πάντα. Δὲν μοῦ χωροῦσε στὸ νοῦ πῶς μιὰ μέρα δὲ θὰ ζῶ πιά, πῶς δὲ θὰ μείνῃ τίποτε ἀπὸ μένα, χιλιάδες, χιλιάδες χρόνια, αἰώνια, χωρὶς νὰ ξαναρχίσω τὴ ζωή.

'Ανατρίχιαζα σὰ διάβαζα στὴν ἐφημερίδα γιὰ κάτι ποὺ θὰ γινόταν ὕστερα ἀπὸ ἑκατὸ χρόνια. Δίχως ἄλλο τότε δὲ θᾶμαι ζωντανός, ἔλεγα μὲ τὸ νοῦ μου, θᾶμαι σκόνι καὶ κόκκαλα καὶ τὰ μάτια μου πλημμύριζαν δάκρυα. 'Εγὼ θὰ πεθάνω κι' ὁ κόσμος θὰ τραβάῃ τὸ δρόμο του!...

Νά ὅμως ποὺ δὲ σβύστηκε μὲ τὴ ζωὴ καὶ ἡ σκέψι, νὰ ποὺ νοιώθω καὶ πεθαμένος.

Μὰ δὲ θᾶμαι πεθαμένος. Θὰ σηκωθῶ ἐπάνω σὲ λίγο. Ναί, ναί, σὲ λίγο θ' ἁπλώσω τὰ χέρια μου, καὶ θὰ σφίξω τὴν 'Αννιὼ μέσα στὴν ἀγκαλιά μου γιὰ νὰ τῆς στεγνώσω τὰ δάκρυά της μὲ τὰ φιλιά μου.

Τί χαρὰ νὰ ξαναβρεθοῦμε πάλι! Πῶς θ' ἀγαπιώμαστε! Θὰ ξεκουραστῶ λίγες μέρες ἀκόμη, κ' ὕστερα θὰ ὑπάγω στὴ Νομαρχία. Καινούργια ζωὴ θ' ἀρχίσωμε, πιὸ εὐτυχισμένη.

'Ως τόσο ὅμως ἤμουν πάρα πολὺ κομμένος. Δὲν ἦταν σωστὸ ν' ἀπελπίζεται ἡ 'Αννιὼ διατὶ δὲν ἔχω δύναμι νὰ γυρίσω τὸ κεφάλι μου πάνω στὸ μαξιλάρι καὶ νὰ τῆς χαμογελάσω. Μὰ σὲ λίγο ἅμα πῇ πάλι:

—Δυστυχία μου! πέθανε! πέθανε! θὰ τὴ φιλήσω, καὶ θὰ τῆς πῶ σιγά-σιγὰ γιὰ νὰ μὴν τὴν τρομάξω:

—Ὄχι, γυναικοῦλα μου, δὲν πέθανα. Κοιμώμουν. Βλέπεις πῶς ζῶ καὶ σ' ἀγαπῶ!..

(ἀκολουθεῖ)

ΠΩΛΗΣΙΣ ΟΙΚΟΠΕΔΩΝ

Πωλεῖται ὁλόκληρον τὸ παρὰ τὴν Πύλην Πάφου καὶ πλησίον τοῦ Κυπριακοῦ Μουσείου γήπεδον ἀνῆκον εἰς τὸν ἐν Λευκωσίᾳ 'Εμπορορράπτην κ. **Χριστόδουλον Κωνσταντίνου.** Τὸ γήπεδον τοῦτο συγκειται ἐκ 4 1)2 σκαλῶν, εἶνε διῃρημένον κατὰ σχέδιον τοῦ 'Αρχιτέκτονος κ. Θ. Φωτιάδου εἰς ἑπτὰ οἰκόπεδα καὶ ἔχει ῥέον ὕδωρ καὶ λάκκον.

Διὰ πλειοτέρας πληροφορίας οἱ βουλόμενοι ἀποταθήτωσαν πρὸς τὸν ἰδιοκτήτην.

ΚΛΙΝΙΚΗ

ΤΟΥ ΧΕΙΡΟΥΡΓΟΥ ΟΔΟΝΤΙΑΤΡΟΥ

Κου Ι. Σ. ΚΙΡΑΚΟΣΙΑΝ

ΕΝ ΛΕΥΚΩΣΙΑι

('Οδὸς Βικτωρίας).

Φέρεται εἰς γνῶσιν τῆς ἀξ. πελατείας τῆς Κλινικῆς ταύτης ὡς καὶ τοῦ λοιποῦ Σ. Κοινοῦ ὅτι ἀπὸ τῆς σήμερον ἀνέλαβε τὴν διεύθυνσιν αὐτῆς ὁ δεξιώτατος καὶ ἔμπειρος Χειροῦργος 'Οδοντοϊατρὸς

Κος Ι. Σ. ΚΙΡΑΚΟΣΙΑΝ

Κατασκευάζονται σιαγόνες μὲ ὁλόκληρον ὀδοντοστοιχίαν ΜΟΝΟΝ ΑΝΤΙ £ 3. 0. 0. 'Επωφεληθῆτε τῆς μοναδικῆς αὐτῆς εὐκαιρίας.

Διὰ σφραγίσεις ὀδόντων, θεραπείας τῶν οὔλων κλ. αἱ τιμαὶ συγκαταβατικαί.

Ὧραι ἐπισκέψεων αἱ συνήθεις.

'Εν Λευκωσίᾳ τῇ 16)29 Νοεμβρίου 1921. (4—4)

ΕΝΟΙΚΙΑΖΕΤΑΙ

ἡ κατὰ τὴν ἐνορίαν Τρυπιώτη διώροφος οἰκία τῆς Κας Βικτωρίας Χριστοφόρου Γεωργιάδου περιλαμβάνουσα 5 εὐάερα καὶ εὐήλια δωμάτια, μαγειρεῖον, ὕδωρ καὶ πάντα τὰ χρειώδη.

Πληρεῖτεραι πληροφορίαι παρέχονται ὑπὸ τοῦ κ. Χριστ. Σ. Γεωργιάδου.

ΝΩΠΗ ΕΛΒΕΤΙΚΗ ΔΑΜΑΛΙΣ

εἰσαγωγῆς τοῦ προμηθεύοντος τὴν Κυβέρνησιν κ. **Σ. Θωμαΐδου** φαρμακοποιοῦ ἐν Κυρηνείᾳ, ΠΩΛΕΙΤΑΙ παρὰ τοῦ ἐν Λευκωσίᾳ ἀντιπροσώπου του κ. **Χρ. Φλωρίδου.**

Ford

THE UNIVERSAL CAR

Η ΝΕΑ ΤΙΜΗ τοῦ συνήθους γνωστοῦ τύπου Αὐτοκινήτου Touring τῶν 5 θέσεων εἶναι ἀπὸ σήμερον ποία νομίζετε;

ΕΙΝΑΙ ΜΟΝΟΝ

£165.

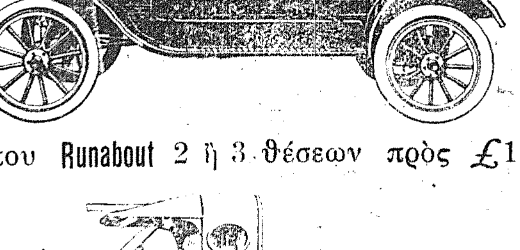

τοῦ δὲ τύπου Runabout 2 ἢ 3 θέσεων πρὸς £150 ἕκαστον.

τῶν φορτηγῶν τῶν 1000 ὀκάδων πρὸς £175 ἕκαστον.

ΟΛΑ παραδοτέα εἰς Κυπριακὸν λιμένα *(cif Cyprus)*.

Ρεκλάμαι περιττεύουν πλέον διὰ τὰ FORD, διότι ἀπεδείχθησαν ὅτι μόνον αὐτὰ μποροῦν νὰ εὐδοκιμήσουν εἰς τὴν Νῆσον μας ἕνεκεν τῆς μεγάλης οἰκονομίας τῆς πενζίνης καὶ ὅλων τῶν λοιπῶν ἐξόδων, καὶ τῆς διαρκοῦς παρακαταθήκης ὅλων τῶν ἐξαρτημάτων εἰς ὅλας τὰς πόλεις τῆς Νήσου.

ΠΛΗΡΩΜΗ. 'Αρκεῖ νὰ προκαταβάλετε μόνον £30. 0. 0 καὶ θὰ ἔχετε Αὐτοκίνητον. Τὸ ὑπόλοιπον τῆς ἀξίας εἶναι πληρωτέον εἰς 12—18 μηνιαίας δόσεις ἔντοκον.

Λευκωσία, τῇ 10 'Οκτωβρίου 1921.

Β. Σ. ΠΕΤΡΙΔΗΣ & ΣΙΑ ΛΕΥΚΩΣΙΑ

Γενικοὶ ἀντιπρόσωποι ἐν Κύπρῳ.

(13—26)

ΚΥΠΡΙΑΚΟΣ ΦΥΛΑΞ

ΕΒΔΟΜΑΔΙΑΙΑ ΠΟΛΙΤΙΚΗ ΕΦΗΜΕΡΙΣ

ΤΕΤΑΡΤΗ 1 ΔΕΚΕΜΒΡΙΟΥ

Ναοὺμ τοῦ προφήτου.
Ἀνατολὴ ἡλίου 7.10'—Δύσις 4 30'.
Σελήνη 15 ἡμερῶν.

ΣΚΕΨΕΙΣ ΚΑΙ ΓΝΩΜΑΙ

ΚΑΘΗΚΟΝ ΕΚΚΛΗΣΙΑΣ ΚΑΙ ΠΟΛΙΤΕΙΑΣ

Οἱ φόνοι καὶ αἱ δολοφονίαι κατήντησαν πλέον εἰς τὴν ἡμερησίαν διάταξιν καὶ εἶνε σχεδὸν ἀδύνατον νὰ λείπωσιν ἀπὸ τὴν εἰδησεογραφίαν τῶν ἐφημερίδων φρικταὶ καὶ ἀνατριχιαστικαὶ ἀφηγήσεις ἐγκλημάτων καθὼς τὸ ἀποτρόπαιον τῆς Ἄνω Δευτεράς τὸ ὁποῖον ἔχουσιν ἤδη ὑπ' ὄψει οἱ ἀναγνῶσται μας.

Ἐὰν ὑπῆρχον εἰδικοὶ κοινωνιολόγοι εἰς τὸν Τόπον αὐτὸν θὰ ἐφρόντιζον νὰ ἐξακριβώσωσι τὰ βαθύτερα τῶν ἐγκλημάτων ἐλατήρια καὶ τὰ πραγματικὰ αἴτια καθὼς ἐὰν εἴχομεν καὶ κοινωνιολογ. ἑταιρείας θὰ προσεπάθουν βεβαίως αὐταὶ νἀνακόψωσιν ὅσον εἶνε δυνατὸν τὰς ἐγκληματικὰς ὁρμὰς τῶν κακούργων καὶ νὰ προλάβωσι τὸν πολλαπλασιασμὸν τῶν κακουργημάτων.

Διὰ τὴν Ἐκκλησίαν δὲν τολμῶμεν νὰ γράψωμεν κἂν διότι θὰ ἔπρεπε νὰ 'ποῦμεν πολλὰ τὰ ὁποῖα ἐπιθυμοῦμεν νἀποφύγωμεν, περιοριζόμεθα δὲ μόνον εἰς τὴν εὐχὴν νὰ γίνῃ ἀξιωτέρα τοῦ ἠθικοῦ προορισμοῦ της, οὕτως ὥστε νὰ μὴ δίδεται ἀφορμὴ εἰς τὸν ἑκάστοτε Ἀρχιδικαστὴν νὰ τῆς ὑποδεικνύῃ τὸ καθῆκον τὸ ὕψιστον τὸ ὁποῖον ἔχει διὰ τὴν ἠθικὴν μόρφωσιν καὶ παιδαγωγίαν τοῦ λαοῦ.

Εἶνε ἀνάγκη ἀπόλυτος ὅλοι οἱ πολιτικοὶ καὶ κοινωνικοὶ παράγοντες νὰ ἐργασθῶσιν, ὥστε νὰ μετριασθῇ τοὐλάχιστον ἡ ἠθικὴ ἀσχημία ἡ ὁποία ἀμαυρώνει τὸ πρόσωπον τῆς εἰρηνικωτάτης καὶ ὀνομαστῆς ἄλλοτε διὰ τὴν ἡσυχίαν της καὶ ἀγαθότητα Κύπρου.

Μεταξὺ τῶν πρώτων βεβαίως ἡ Κυβέρνησις ὀφείλει νὰ φροντίσῃ διὰ τὴν βελτίωσιν τῆς οἰκονομ. καταστάσεως τοῦ τόπου, διότι εἶνε πλέον ἡ φανερὸν ὅτι πολλὰ ἐγκλήματα ὀφείλονται εἰς τὴν ἀπελπισίαν τὴν ὁποίαν προκαλεῖ ἡ οἰκονομικὴ ἀθλιότης δυστυχισμένων κατοίκων τοὺς ὁποίους μαστίζουσι πολλάκις αἱ οἰκονομικαὶ δυσκολίαι καὶ ἡ πεῖνα, ὁ χείριστος τῶν συμβούλων.

ΕΛΛΗΝΙΔΕΣ ΚΑΙ ΕΛΛΗΝΕΣ

Αἱ Ἑλληνίδες ὅλων σχεδὸν τῶν Κυπριακῶν πόλεων ἀφιερώνουσι τὰς εὐγενεῖς φροντίδας των διὰ νἀνταποκριθῶσιν ὅσον δύνανται καλύτερον εἰς τὸ ὑψηλὸν πατριωτικὸν καθῆκον πρὸς τὴν μαχομένην Ἑλλάδα.

Ἀλλὰ τί κάμνομεν ἡμεῖς οἱ Ἕλληνες τῆς Κύπρου διὰ τὴν ὑποστήριξιν τοῦ ἀγῶνος διὰ τὴν κοινὴν ἐλευθερίαν; Ἢ νομίζομεν ἄρά γε ὅτι ἐξωφλήσαμεν τὸ καθῆκόν μας μὲ τὸν μικρὸν ἔρανον τὸν ὁποῖον ἐκάμαμεν πρὸ μηνῶν ἀρκετῶν; Πάντως δὲν θὰ ὑπάρχῃ τοιαύτη ἀντίληψις καὶ εἴμεθα βέβαιοι, ὅτι ἡ καθυστέρησις προέρχεται ἐκ τῆς ἀμελείας τῶν Κοινοτικῶν ἀρχόντων πρὸς διενέργειαν νέου ἐθνικοῦ ἐράνου ὁ ὁποῖος καὶ οἱοσδήποτε ἄλλος θὰ ἦτο μηδὲν ἀπέναντι τοῦ ὅτι προσφέρουσι μὲ τόσην αὐταπάρνησιν εἰς τὴν Πατρίδα οἱ γενναῖοι εὔζωνοι καὶ οἱ ἀτρόμητοι φαντάροι μας.

Αἱ Ἑλληνίδες καὶ τὰ ἁβρὰ δάκτυλά των ἀφιέρωσαν εἰς τὸν ἅγιον σκοπὸν καὶ τὰ ἀσθενικὰ ὡς ἐπὶ τὸ πλεῖστον ταμεῖα των ἤνοιξαν· διατί λοιπὸν νὰ μὴ τὰς μιμηθῶμεν τοὐλάχιστον, ἀφοῦ δὲν ἠθελήσαμεν νὰ ἔχωμεν τὴν προτεραιότητα εἰς τὴν δύσκολον αὐτὴν διὰ τὸν Ἑλληνικὸν Στρατὸν ἐποχὴν τοῦ χειμῶνος;

ΣΠΟΡΟΣ ΠΑΤΑΤΩΝ

Εἰδοποιοῦνται οἱ πατατοπαραγωγοὶ ὅτι προσεχῶς θὰ μᾶς φθάσῃ εἰς Λάρνακα καὶ Ἀμμόχωστον **Σπόρος πατατῶν Ἰρλανδικός**, ὁ γνωστὸς ὑπὸ τὸ ὄνομα **πιττακοῦρα**, ὅστις ἔδωσε τὰ καλλίτερα ἀποτελέσματα ἐν Κύπρῳ, οἱ θέλοντες δὲ ἂς σπεύσουν νὰ ἐξασφαλίσουν τὴν ποσότητα τὴν ὁποίαν χρειάζονται, ἀπευθυνόμενοι πρὸς τοὺς ἐν Ἀμμοχώστῳ κ. κ.

(6—1) **Ν. Π. ΛΑΝΙΤΗΝ & Σίαν.**

ΑΡΧΙΕΠΙΣΚΟΠΗ ΚΥΠΡΟΥ

ΑΝΑΓΚΑΙΑ ΔΙΑΣΑΦΗΣΙΣ

Διασαφηνίζοντες τὴν ὑπὸ ἡμερομηνίαν 24 Νοεμβρίου ἡμετέραν Ἐγκύκλιον ἐν σχέσει πρὸς τὸν τρόπον τῆς ἐκλογῆς τοῦ ἀντιπροσώπου τῶν Καθηγητῶν καὶ Διδασκάλων ἐπιθυμοῦμεν νὰ δηλώσωμεν ὅτι ἡ ψηφοφορία θὰ γένηται οὕτω:

Πᾶς ἐξ ἐπαγγέλματος Καθηγητὴς ἢ Διδάσκαλος ἐπιθυμῶν νὰ ψηφίσῃ θὰ ἀποστείλῃ φάκελλον ἀπευθυνόμενον πρὸς ἡμᾶς, φέροντα ἔξωθεν τὴν φράσιν «Ἀντιπρόσωπος τῶν Διδασκάλων» καὶ περιέχοντα τοῦτο μὲν ἐνυπόγραφον ἐπιστολὴν τοῦ ψηφίζοντος μὴ σημειοῦσαν ἢ ὑποδηλοῦσάν πως τὸ ὄνομα τοῦ ψηφιζομένου, τοῦτο δὲ ἐσφραγισμένον φακελλίδιον φέρον ὁμοίως ἔξωθεν τὴν φράσιν «Ἀντιπρόσωπος Διδασκάλων» καὶ περιέχον δελτίον ἐφ' οὗ θὰ σημειῶται τὸ ὄνομα ἑνὸς καὶ μόνου Καθηγητοῦ ἢ Διδασκάλου ὃν ὑποδεικνύει ὡς ἀντιπρόσωπον, ἄνευ ἄλλου τινος διακριτικοῦ σημείου. Δελτίον περιέχον περισσότερα τοῦ ἑνὸς ὀνόματα θὰ ἀπορρίπτηται μὴ λαμβανόμενον ὑπ' ὄψιν.

Ἐν Ἀρχιεπισκοπῇ,
τῇ 29ῃ Νοεμβρίου 1921.

† Ο ΚΥΠΡΟΥ **ΚΥΡΙΛΛΟΣ**
Ἐν Χριστῷ εὐχέτης.

ΑΝΑΓΝΩΣΤΗΡΙΟΝ "ΑΓΑΠΗ ΤΟΥ ΛΑΟΥ"

ΑΓΓΕΛΙΑ

Τὸ ἡμέτερον Σωματεῖον ἐν τῇ ζωηρᾷ αὐτοῦ ἐπιθυμίᾳ ὅπως τιμήσῃ τὸν ἀπόντα σεβαστὸν Πρόεδρόν του κ. **Νικόλαον Καταλᾶνον** ἀπεφάσισεν ὅπως ἑορτάσῃ τὴν προσεχῆ Δευτέραν, 6ην Δεκεμβρίου, ἐπέτειον τοῦ Ἁγ. Νικολάου καὶ ὀνομαστικὴν ἑορτὴν τοῦ κ. Καταλάνου δι' ἑσπερίδος πανηγυρικῆς.

Κατ' αὐτὴν παρεκλήθησαν οἱ κ. κ. Κωνστ. Α. Κωνσταντινίδης καὶ Ι. Περδίος ὅπως ὁμιλήσῃ ὁ πρῶτος ἐπικαίρως καὶ ἀπαγγείλῃ ὁ δεύτερος ποίημά του σχετικόν.

Ἔναρξις τῆς ἑσπερίδος εἰς τὴν ὁποίαν θὰ λάβῃ μέρος καὶ ἡ Μανδολινάτα τοῦ Ἀναγνωστηρίου «ὁ Τέρπανδρος» θὰ γίνῃ τὴν 8 μ. μ

Ἡ εἴσοδος ἐλευθέρα.

(ΕΚ ΤΟΥ ΓΡΑΦΕΙΟΥ)

ΕΠΑΡΧ. ΔΙΔΑΣΚΑΛΙΚΟΣ ΣΥΝΔΕΣΜΟΣ ΚΥΡΗΝΕΙΑΣ

Προσκαλοῦνται πάντες οἱ Διδάσκαλοι τῆς Ἐπαρχίας Κυρηνείας, ὅπως συνέλθωσι τῇ 12)25 Δεκεμβρίου 1921 ἐν τῷ Σεβερείῳ εἰς Γεν. Συνέλευσιν.

ΘΕΜΑ: α') Σύσκεψις δι' ἐκλογὴν Ἀντιπροσώπου τῶν Διδασκάλων διὰ τὸ Ἐθνικὸν Συμβούλιον.

β') Σύσκεψις περὶ διαφόρων ζητημάτων, ἀφορώντων τὴν πρόοδον τοῦ Συνδέσμου.

ΕΚ ΤΗΣ ΕΠΙΤΡΟΠΕΙΑΣ.

ΕΥΧΑΡΙΣΤΗΡΙΟΝ

Πρὸς τὸν ἐκ Λευκωσίας ἀξιότιμον Ἰατρὸν κ. **Ν. Γ. Παπανικολάου** ὀφείλω καὶ διὰ τοῦ τύπου νὰ ἐκφράσω τὰς ἀπείρους μου εὐχαριστίας διότι κατὰ τὴν ἐν Ἀθήναις διαμονήν του μὲ ἐθεράπευσεν ἐκ νευρικῆς νόσου λίαν ὀδυνηρᾶς.

Ἐν Ἀθήναις
τῇ 25ῃ Νοεμβρίου 1921.

Ἡ εὐγνωμονοῦσα
Κα ΕΛΕΝΗ ΛΑΛΟΠΟΥΛΟΥ.

ΓΝΩΣΤΟΠΟΙΗΣΙΣ

Πωλεῖται τὸ παρὰ τὴν γέφυραν Πεδιαίου γωνιαῖον Οἰκόπεδον τῆς Μονῆς Κύκκου ἐκτάσεως ἑνὸς καὶ ἡμίσεως στρέμματος τὸ ὅλον ἢ κατὰ τμήματα.

Ἰδιαίτεραι πληροφορίαι δίδονται παρὰ τῷ Ἡγουμένῳ Κύκκου κ. Κλεόπᾳ.

Μετοχίῳ Κύκκου, 29 Νοεμβρ. 1921.

ΕΚ ΤΟΥ ΓΡΑΦΕΙΟΥ ΤΗΣ ΜΟΝΗΣ

ΔΗΛΩΣΙΣ

Ἡ ὑποφαινομένη φέρω εἰς γνῶσιν τοῦ Σ. Κοινοῦ ὅτι τὴν ἑβδομάδα ταύτην ἵδρυσα ἐν τῷ χωρίῳ μου Κάρμι Καφενεῖον καὶ Παντοπωλεῖον τὸ ὁποῖον θὰ λειτουργῇ δι' ἀποκλειστικόν μου λογαριασμὸν καὶ ὑπὸ τὴν διεύθυνσιν τοῦ συζύγου μου κ. Κώστα Χ'' Χριστοδούλου.

Ἐν Καρμίῳ τῇ 24 Νοεμβρ. 1921.

Διατελῶ μεθ' ὑπολήψεως
(2-2) ΚΑΛΛΙΣΘΕΝΗ Κ. Χ'' ΧΡΙΣΤΟΔΟΥΛΟΥ

ΚΥΠΡΙΑΚΑ

ΔΙΑ ΤΗΝ ΕΚΛΟΓΗΝ ΤΟΥ ΕΘΝ. ΣΥΜΒΟΥΛΙΟΥ

Συμφώνως πρὸς τὴν ἐγκύκλιον τοῦ Μακαριωτάτου Ἀρχιεπισκόπου μέχρι τῆς μεσημβρίας τῆς προσεχοῦς Κυριακῆς (5 Δεκεμβρίου) θὰ ὑποβάλλωνται αἱ ὑποψηφιότητες συμβούλων διὰ τὸ Ἐθνικὸν Συμβούλιον εἰς τὸν Μητροπολίτην τῆς Ἐπαρχίας ἢ τὸν ἀναπληρωτὴν του ἑδρεύοντα ἐν τῇ πρωτευούσῃ τῆς ἐκλογικῆς περιφερείας.

Ἐπίσης μέχρι τῆς 19ης Δεκεμβρίου θὰ περατωθῇ καὶ ἡ ἐκλογὴ τοῦ ἀντιπροσώπου τῶν Καθηγητῶν καὶ Διδασκάλων.

Διασαφήσεις περὶ τῆς τελευταίας ἐκλογῆς δημοσιεύονται, ἐκ μέρους τῆς Ἀρχιεπισκοπῆς, ἐν ἄλλῃ στήλῃ τῆς ἐφημερίδος ἡμῶν.

Μέχρι χθὲς μετὰ μεσημβρίαν οὐδεμία ὑποψηφιότης ὑπεβλήθη εἰς τὸν Ἀρχιεπίσκοπον, εἶνε ὅμως βέβαιον ὅτι θὰ ὑπάρξωσιν ὑπεράριθμοι τοιαῦται, ὁπότε καὶ θὰ διεξαχθῶσιν ἐκλογαί.

ΤΟ ΕΠΙΣΗΜΟΝ ΧΡΙΣΜΑ ΤΩΝ ΜΑΡΩΝΙΤΩΝ ΒΟΥΛΕΥΤΩΝ

Μετὰ τὸ βάπτισμα τῆς ὑπὸ τοῦ ἐντ. Διοικητοῦ Λευκωσίας ἀνακηρύξεως τῶν δύο Μαρωνιτῶν ὑποψηφίων ὡς Βουλευτῶν, ἤδη ἔγεινεν ἀπὸ τῆς π. Παρασκευῆς καὶ τὸ ἐπίσημον χρίσμα τῶν διὰ δημοσιεύματος τῆς Ἐφημερίδος τῆς Κυβερνήσεως (ἀρ. 1503, 9 Δεκεμβρίου 1921) κατὰ τὸ ὁποῖον ἡ Α. Ε. ὁ Μ. Ἁρμοστὴς ἐντέλλεται ὅπως γνωστοποιήσῃ πρὸς γενικὴν πληροφορίαν ὅτι ἐξελέγησαν διὰ νὰ ὑπηρετήσωσιν εἰς τὸ Νομοθετικὸν Συμβούλιον τῆς Κύπρου καὶ ὡς ἀντιπρόσωποι τοῦ Ἐκλογικοῦ Διαμερίσματος Λευκωσίας—Κυρηνείας 1) ὁ Μουσᾶ Ἰρφὰν βέης, 2) ὁ Αἰδέσιμος Ἰωσὴφ Μιχαὴλ Τριανταφυλλίδης, 3) ὁ Αἰδεσιμώτατος Ἰωάννης Μιχαὴλ Κυρίλλης, **ἐκλεγέντες** ὑπὸ τῶν μὴ Μωαμεθανῶν ψηφοφόρων.

Κατωτέρω δημοσιεύεται ὅτι εἰς τὰ ἐκλογικὰ διαμερίσματα Ἀμμοχώστου—Λάρνακος ἐξελέγη ὁ Μουσταφᾶ Χαμῆ Βέης καὶ εἰς τὸ διαμέρισμα Λεμεσοῦ—Πάφου ὁ Ἐγιοὺπ Μουσᾶ Ἐφένδης.

Τὸ δημοσίευμα φέρει ἡμερομηνίαν 30 Νοεμβρίου καὶ ὑποθέτομεν ὅτι ἡ ἐπίσημος αὐτὴ ἡμέρα θὰ παραμείνῃ ἱστορικὴ καὶ ἀξιομνημόνευτος!! διὰ τὸ μέγα γεγονὸς τοῦ........ θριάμβου τοῦ πραγματικοῦ καὶ ἀπολύτως Συνταγματικοῦ πνεύματος τοῦ Ὀργανικοῦ Χάρτου ὑπὸ τοῦ ὁποίου διέπεται ἡ ἐκλογὴ τῶν πολιτικῶν ἀντιπροσώπων τῆς ἀτυχοῦς αὐτῆς Νήσου.

Ὡρισμένως ἡ χρυσῆ ἐποχὴ τῆς Κύπρου θὰ σημειωθῇ ἀπὸ τὴν αἰσιωτάτην νέαν περίοδον τῆς **Κυπριακῆς** Βουλῆς, εἰς τὴν ὁποίαν εἶνε βεβαίως ἀνάξιον προσοχῆς γεγονὸς ὅτι οὐδεὶς ἐκ τῶν 250 χιλιάδων Ἑλλήνων Κυπρίων ἀντιπροσωπεύεται.

ΑΥΞΗΣΙΣ ΤΩΝ ΔΙΚΑΣΤΙΚΩΝ ΚΑΙ ΔΙΚΗΓΟΡΙΚΩΝ ΤΕΛΩΝ

Εἰς τὴν Ἐφημερίδα τῆς Κυβερνήσεως τῆς 9ης Δεκεμβρίου δημοσιεύεται προκήρυξις τῆς Α. Ε. τοῦ Μ. Ἁρμοστοῦ διὰ τῆς ὁποίας τίθεται εἰς ἰσχὺν ἀπὸ τῆς 1ης Ἰανουαρίου 1922 τὸ τελευταῖον περὶ δικαστηρίων διάταγμα τοῦ 1921 διὰ τοῦ ὁποίου τροποποιεῖται ἡ δικαιοδοσία τῶν δικαστηρίων τῆς Νήσου. Ἐν τῷ αὐτῷ ἀριθμῷ τῆς Ἐπισήμου Ἐφημερίδος δημοσιεύονται καὶ δικαστικοὶ θεσμοὶ διὰ τῶν ὁποίων γενικῶς αὐξάνονται τὰ δικαστικὰ τέλη, τροποποιεῖται δὲ καὶ ἡ κλῖμαξ τῆς δικηγορικῆς ἀμοιβῆς σύμφωνος πρὸς τὴν νέαν δικαιοδοσίαν τῶν δικαστηρίων.

Ἡ αὔξησις τῶν δικαστικῶν τελῶν δικαιολογεῖται ὑπὸ τῆς Κυβερνήσεως ὡς ἐπιβαλλομένη ἕνεκα τῆς αὐξήσεως τῶν δικαστικῶν μισθῶν καὶ εἶνε κατὰ μέσον ὅρον 25 ο)ο. εἰς τινας ὅμως περιπτώσεις, καθὼς π. χ. ὅταν ἡ ἀγωγὴ εἶνε διὰ ποσὸν ἄνω τῶν £100, ἡ αὔξησις εἶνε 300 ο)ο.

Ἡ αὔξησις τῶν δικηγορικῶν τελῶν δὲν θεωρεῖται ὑπὸ τοῦ δικηγορικοῦ κόσμου ὡς ἀνάλογος πρὸς τὰς γενομένας αὐξήσεις τῆς μισθοδοσίας τῶν κυβερνητικῶν ὑπαλλήλων καθόλου καὶ εἰδικῶς τῶν δικαστῶν.

Ἀνεξαρτήτως τοῦ ἂν ἡ γενομένη αὔξησις τῶν δικαστικῶν τελῶν ἐπεβάλλετο ἢ ὄχι ἐξ ἄλλων μέτρων τῆς Κυβερνήσεως, τὸ γεγονὸς εἶνε ὅτι τὸ Κοινὸν θὰ ἐπιβαρυνθῇ ἐπὶ πλέον οἰκονομικῶς καὶ ἀγνοοῦμεν πότε ἡ Κυβέρνησις θ' ἀναγνωρίσῃ ὅτι ἐξηντλήθη ἡ ἱκανότης τοῦ λαοῦ εἰς τὸ νὰ φέρῃ τὰ ἐπιβαλλόμενα ἑκάστοτε πρόσθετα οἰκονομικὰ βάρη.

ΔΗΜΑΡΧΙΑΚΗ ΑΘΛΙΟΤΗΣ

Δὲν εἶνε εὔκολον νὰ ὁρίσῃ κανεὶς ἀκριβῶς εἰς ποίαν ἐποχὴν τοῦ ἔτους παρατηρεῖται καταφανέστερον ἡ ἀνώμαλος λειτουργία τῆς παναρχαίας καὶ σκωριασμένης Δημαρχιακῆς μηχανῆς, διότι καὶ εἰς τὰς τέσσαρας ὥρας τοῦ ἔτους ἡ ὕπαρξις τοῦ Δημαρχείου εἰς τὴν πρωτεύουσαν διαψεύδεται ὑπὸ πολλῶν καὶ δυσαρέστων γεγονότων.

Ἐν τούτοις ὅμως δύναται νὰ λεχθῇ ὅτι ἡ Δημαρχιακὴ ἀκαταστασία φθάνει μέχρις ἀθλιότητος τὸν χειμῶνα, ὁπότε οἱ δημόται τῆς Λευκωσίας κατοικοῦσιν ὄχι πόλιν καὶ δὴ πρωτεύουσαν, ἀλλὰ χωριὸν ἀδημάρχητον καὶ χωρὶς συμβούλιον ἁπλοῦ Μουχτάρη καὶ Ἀζάδων. Καὶ δὲν εἶνε διὰ τοῦτο καθόλου ὑπερβολικὴ ἡ φράσις τοῦ Ἄγγλου ἀνταποκριτοῦ τὴν ὁποίαν ἐδημοσιεύσαμεν εἰς τὴν μετάφρασιν τοῦ π. φύλλου περὶ τοῦ Δημαρχείου μας, ὅτι «εἶνε ἐπονείδιστον γεγονός, ὅτι οἱ δρόμοι τῆς πρωτευούσης εἶνε ἀξιοθρηνήτως παρημελημένοι».

Ὁμολογοῦμεν εἰλικρινῶς, ὅτι θὰ ἠθέλομεν νὰ μὴ ἐνοχλῶμεν τὸ πολυάσχολον Δημαρχεῖόν μας εἰς τὴν δρᾶσίν του, ἀλλ' ἡ ἀντίληψις στοιχειώδους δημοσιογραφικοῦ καθήκοντος ἐπιβάλλει νὰ μὴ σιωπῶμεν ἔνοχον σιωπὴν πρὸς βλάβην τῆς δημοσίας ὑγείας καὶ τῆς κοινωνικῆς εὐπρεπείας.

Εἰς συνεδρίαν τοῦ Δημοτικοῦ Συμβουλίου ἀπεφασίσθη ἡ ἐπιδιόρθωσις τῆς Κεντρικῆς Ὁδοῦ καὶ τῆς λεωφόρου! ἀπὸ τῆς Πύλης Πάφου μέχρι τῆς Πύλης Ἀμμοχώστου ἐκ τοῦ προϊόντος τοῦ Ἐπιτηδευματικοῦ φόρου, ἀλλ' ἐκ τῶν πολλῶν χιλιομέτρων τῶν δρόμων τῆς Λευκωσίας εἶνε ζήτημα ἂν διορθωθῶσιν τὰ δύο καὶ αὐτὰ **ὅταν δόξῃ εἰς τὸν κ.** [illegible] γνωρίζοντα τόσον ἐπιτηδείως νὰ βαυκαλίζῃ καὶ αὐ[illegible] Δημοτ. Συμβούλιον, ὥστε τοῦτ[illegible] λησμονῇ ὅτι καὶ ὑπὸ ἰδικήν του [illegible]θύνην παρατείνεται ἡ τοιαύτη κα[illegible]τάστασις τῆς πόλεως, ἡ ὁποία τὸ ἐτί[illegible]μησε διὰ τῆς ψήφου της.

Βεβαίως δὲν ἐλπίζομεν ὅτι θὰ μεταβάλωμεν διὰ τῶν ἀσθενῶν αὐτῶν γραμμῶν ἕξεις παλαιᾶς καὶ θεραπεύσωμεν κατάστασιν χρονίαν κατὰ τῆς ὁποίας ἐπάλαισε ματαίως κάλαμος σθεναρός, ἀλλὰ νομίζομεν ὅτι ἐξωτερικεύοντες τὴν δυσφορίαν ἡμῶν καὶ ἐφιστῶντες τὴν προσοχὴν τοῦ Κοινοῦ καὶ τοῦ Δημοτ. Συμβουλίου ἀποβάλλομεν τὴν βαρεῖαν δημοσιογραφικὴν εὐθύνην διὰ τὴν ἀναχρονιστικὴν δημοτικὴν διοίκησιν.

Ἴσως ἀργότερα ὁμιλήσωμεν ἐκτενέστερον καὶ σαφέστερον, ἀλλὰ τὸ Κοινὸν ἂς μὴ εἶνε ὑπὸ τὴν ἐντύπωσιν, ὅτι αἱ 700-800 λίραι—καὶ τοῦτο εἶνε ἀνακριβὴς πληροφορία ὡς μανθάνομεν παρὰ Δημοτ. Συμβούλων—θὰ ἐπιφέρωσι καὶ μερικὴν διόρθωσιν κακοῦ διὰ τὸ ὁποῖον ἀπαιτεῖται **ριζικὴ θεραπεία.**

ΕΓΚΛΗΜΑΤΟΛΟΓΙΚΑ

Ἐν σχέσει πρὸς τὸ ἀποτρόπαιον ἔγκλημα τῆς Πάνω Δευτερᾶς συνελήφθησαν ὑπὸ τῆς Ἀστυνομίας πέντε πρόσωπα, οἱ Σάββας Χ'' Λευτέρη Στεφανῆς Κυριάκου, Θεωρῆς Κύρου, Χριστοφῆς Γιωρκῆ καὶ Προκόπης Γιωρκῆ. Οἱ ἀνωτέρω προσήχθησαν τὴν π. Δευτέραν ἐνώπιον τοῦ Δικαστηρίου ὅπου ἀπηγγέλθη κατ' αὐτῶν κατηγορία ἐπὶ φόνῳ ἐκ προμελέτης.

Ἡ δίκη ἀνεβλήθη διὰ τὴν προσεχῆ Δευτέραν, 6)19 Δεκεμβρίου.

* *

Τὴν π. Παρασκευὴν Ὀθωμανὸς ὁδηγὸς κάρρου φιλονικήσας πρὸς ἕλληνα βοσκὸν παρὰ τὸν Ἅγ. Δομέτιον ἐτραυμάτισεν αὐτὸν διὰ μαχαίρας εἰς τὸ στῆθος. Ὁ δράστης τοῦ ἐγκλήματος συνελήφθη, ἐνῷ ἔφευγε μετὰ τοῦ κάρρου του ἀπὸ ρυτῆρος ἀναγνωρισθεὶς ἀπὸ τὸ ἓν ἐκ τῶν ὑποδημάτων, τὸ ὁποῖον τοῦ εἶχε πέσει ἕνεκα βίας.

ΜΙΚΡΑ ΧΡΟΝΙΚΑ

ΧΘΕΣ ΕΠΕΤΕΙΟΝ τοῦ Ἀποστόλου Ἀνδρέου ἐλειτούργησεν ἡ Α. Μ. ὁ Ἀρχιεπίσκοπος εἰς τὸν Ι. Ναὸν Τρυπιώτου, ὅπου μεταξὺ τοῦ ἄλλου πολυπληθοῦς ἐκκλησιάσματος παρευρέθησαν καὶ αἱ πανηγυρίζουσαι τὴν ἑορτὴν Συντεχνίαι τῆς πρωτευούσης.

◆ ◆ ◆

ΓΕΝΙΚΗ ΣΥΝΕΛΕΥΣΙΣ τῶν μετόχων τῆς Τραπέζης Κύπρου συνελθοῦσα τὴν π. Κυριακὴν εἰς τὸ Κατάστημα αὐτῆς ἐψήφισε τὰς γενομένας εἰς τὸ Καταστατικὸν τροποποιήσεις, τὰς ὁποίας ἔχουσιν ἤδη ὑπ' ὄψει οἱ ἀναγνῶσται ἡμῶν.

◆ ◆ ◆

ΑΙ ΕΛΛΗΝΙΔΕΣ τῆς πρωτευούσης διὰ τοῦ Σωματείου «ἡ Ἕνωσις» ἀπέστειλαν πρὸς τὴν Α. Μ. τὴν Βασίλισσαν Σοφίαν διὰ τοῦ ἐντ. Προξένου τῆς Ἑλλάδος ἐν Λάρνακι ὑπὲρ τοῦ Ἑλληνικοῦ Στρατοῦ 274 μάλλινα περιλαίμια, 27 ζεύγη γάντια καὶ 6 ζεύγη κάλτσες.

◆ ◆ ◆

ΠΕΡΑΤΩΣΑΣ τὰς ἐν Μάντσεστερ ἐμπορικὰς σπουδάς του ὁ εὐφυὴς σπουδαστὴς κ. Μίκης Ι. Μιχαηλίδης μετέβη ἤδη εἰς Ἑλβετίαν, ὅπως ἀκολουθήσῃ μαθήματα εἰς τὴν ἀνωτέραν Ἐμπορικὴν Σχολὴν τῆς Νεουσατέλης. Εἶνε ἄξιον σημειώσεως ἰδιαιτέρως ὅτι ὁ κ. Μ. Μιχαηλίδης ἐπεχείρησε μετὰ θάρρους ἐκ τῆς σφριγηλῆς νεότητος τὸ ταξείδιον ἀπὸ Ἀγγλίας διὰ Γαλλίας εἰς Ἑλβετίαν δι' ἀεροπλάνου εὐτυχήσας τοιουτοτρόπως πρῶτος πάντως ἐκ τῶν Κυπρίων νἀπολαύσῃ τὴν ἡδονὴν τῆς ἐναερίου ἀστραπιαίας κινήσεως καὶ τῆς ἀπὸ τῶν αἰθέρων ἀπόψεως [illegible] πολυταράχου πλανήτου μας.

◆ ◆ ◆

ΜΕΤ' ΕΥΧΑΡΙΣΤΗΣΕΩΣ πληροφορούμεθα ὅτι ὁ ἐν Λονδίνῳ σπουδάζων τὰ Νομικὰ εἰς τὴν Σχολὴν *Middle Temple* εὐέλπις νέος κ. Σπῦρος Κ. Γεωργαλλίδης, υἱὸς τοῦ παρ' ἡμῖν μεγαλεμπόρου κ. Κ. Γεωργαλλίδου ἔδωσεν ἐπιτυχῶς ἐνώπιον τῶν οἰκείων καθηγητῶν τὰς ἐξετάσεις τοῦ πρώτου ἔτους.

◆ ◆ ◆

Ο ΚΑΙΡΟΣ μετετράπη ἀποτόμως τὴν νύκτα τοῦ π. Σαββάτου εἰς βροχερόν.

Αἱ βροχαὶ αἱ ὁποῖαι κατέπιπτον σχεδὸν ἀκαταπαύστως τὴν νύκτα ἐξηκολούθησαν καὶ καθ' ὅλην τὴν Κυριακὴν καὶ τοιουτοτρόπως ὁ Νοέμβριος παρέδωκεν εἰς τὸν Δεκέμβριον τὴν Κυπριακὴν γῆν ὑπερκορεσμένην διὰ νὰ τὴν γονιμοποιήσῃ ἐκεῖνος πρὸς τὸ γενικὸν συμφέρον τῶν κατοίκων καὶ ἰδιαιτέρως τοῦ γεωργικοῦ κόσμου.

Ἀπὸ χθὲς δὲ ἔγεινεν ὁ καιρὸς καὶ ψυχρὸς καὶ τοῦτο διότι τὸ Τρόοδος μᾶς ἀποστέλλει τὰς παγωμένας ἀπὸ τὸ χιόνι ριπάς του.

◆ ◆ ◆

ΔΕΝ ΕΟΡΤΑΖΕΙ τὴν προσεχῆ Κυριακὴν ἐπέτειον τοῦ Ἁγ. Σάββα ὁ κ. Σ. Θωματίδης, Φαρμακοποιὸς ἐν Κυρηνείᾳ.

◆ ◆ ◆

ΔΕΝ ΕΟΡΤΑΖΕΙ ἕνεκεν πένθους τὴν προσεχῆ Δευτέραν, ἑορτὴν τοῦ Ἁγ. Νικολάου, ὁ κ. Νικόλαος Φ. Παπαδόπουλος, χορδοβάτης ἐν Λευκωσίᾳ.

◆ ◆ ◆

ΑΠΕΒΙΩΣΕΝ εἰς νεαρωτάτην ἡλικίαν κατόπιν πολυμηνῶν βασάνων ἐκ προώρου τοκετοῦ ἐκ τοῦ ὁποίου ἔπαθε μόλυνσιν ἀρίστη πολῖτις τῆς Λεμεσοῦ καὶ σεμνοτάτη καὶ λεπτοτάτη τοὺς τρόπους κυρία, ἡ ΕΛΕΝΗ ΣΤΥΛ. ΙΩΑΝΝΙΔΟΥ. Ἡ κηδεία της ἐγένετο μετὰ πάσης σεμνοπρεπείας καὶ πλεῖστοι κατετέθησαν στέφανοι ὑπὸ φιλικῶν Οἰκογενειῶν.

Τὸν σύζυγον καὶ τοὺς λοιποὺς συγγενεῖς τῆς ἀειμνήστου Ἑλένης καθόλου καὶ ἰδιαιτέρως τὴν βαρυπενθοῦσαν ἀδελφὴν αὐ[illegible]

ΠΛΗΡΟΦΟΡΟΥΜΕΘΑ ὅτι ὑπὸ πολλῶν ἐκ τῶν συμπολιτῶν Ὀθωμανῶν ὑπεβλήθη εἰς τὴν Κυβέρνησιν ἀναφορὰ διὰ τῆς ὁποίας παραπονοῦνται κατὰ τῆς αὐξήσεως τῶν ἐνοικίων καὶ ζητοῦσι τὴν ἐπέμβασιν αὐτῆς, δηλ ....ἐνοικιοστάσιον.

◆ ◆ ◆

ΥΠΕΡ τῆς ἀγορᾶς μαλλίνων εἰδῶν διὰ τοὺς ἐν Μικρᾷ Ἀσίᾳ ἀγωνιζομένους ἀδελφοὺς προσέφερεν εἰς τὸν Σύλλογον τῶν Ἑλληνίδων σελλ. 10 ἡ ἀξ. Κα Ὄλγα Χρ. Τραχωνίτου.

Ἐπίσης εἰσέφερον διὰ τὸ περιλαίμιον τοῦ στρατιώτου ἡ κ. Θεανὼ Α. Λιασίδου 8 μάλλινα περιλαίμια, ἡ κ. Μαρίτσα Ἰωαννίδου σελ. 16, ἡ κ. Μαρῖνα Μυριανθοπούλλου 4 ζεύγη μαλλίνων περιποδίων καὶ 2 ζεύγη χειροκτίων, ἡ κ. Σπυριδάκη 9 ζεύγη χειροκτίων, καὶ ἡ κ. Ἑλένη Παπαδοπούλλου 225 δράμια ἐγχωρίου μαλλίου.

◆ ◆ ◆

ΤΗΝ ΠΟΛΙΝ μαστίζουσιν ἀπὸ ὀλίγων ἡμερῶν πρωτότυποι διὰ τὴν Κύπρον ζητιάνοι ἐπίμονοι εἰς τὰς παρακλήσεις των μέχρις ἐνοχλήσεως καὶ ὑποκρινόμενοι ἀθλίως τὸν κωφάλαλον, ἐνῷ εἶνε ὁλοφάνερον ὅτι καὶ ἀκούουσι θαυμάσια καὶ τὰ γλωσσικὰ ὄργανά των δὲν πάσχουσι καθόλου. Τὸ ποιόν των δὲν ἐμπνέει καθόλου ἐμπιστοσύνην καὶ ἐφιστῶμεν διὰ τοῦτο τὴν προσοχὴν τοῦ Κοινοῦ.

Ἀναμένομεν νὰ ἴδωμεν, ἂν τὸ Δημαρχεῖον θὰ ἀντιληφθῇ τίποτε διὰ νὰ εἰδοποιήσῃ τὴν Ἀστυνομίαν ὅτι ὑπάρχει νόμος κατὰ τῆς ἐπαιτείας.

◆ ◆ ◆

ΕΞΕΔΟΘΗ καὶ ἐκυκλοφόρησεν ὁ 1ος ἀριθμὸς τοῦ νέου εἰκονογραφημένου σατυρικοῦ περιοδικοῦ «Ο ΠΕΙΡΑΣΜΟΣ». Ὁ «Πειρασμὸς» φιλοκαλέστατα ἐκτυπωμένος περιέχει καλὴν διὰ τὸ εἶδός του ὕλην.

◆ ◆ ◆

ΠΑΡΑΚΑΛΟΥΝΤΑΙ ὑπὸ τοῦ κ. Γ. Σταυρίδου οἱ συμπληρώσαντες ἀγγελίας τῆς κωμῳδίας του «Μπὰμ – μπούμ» ὅπως τὰς ἐπιστρέψωσιν εἰς τὸν κ. Κ. Φυσεντζίδην.

◆ ◆ ◆

Ο ΥΠΕΡΘΥΝΟΣ τῆς ἀηδίας τὴν ὁποίαν προσφέρει ἐπὶ πληρωμῇ ὁ Ριγκατὲν τῆς «Ἐλευθερίας» μᾶς κατηγόρησε τώρα διὰ μίαν......ὁμιλίαν μας εἰς τὴν Παγκύπριον Συνέλευσιν. Ἀλλὰ τί νὰ κάμῃ ἄλλο ὁ ἄξεστος τυπογράφος, ἀφοῦ δὲν ἠμπορεῖ νἀντικρύσῃ—ὡς νὰ ἦτο νυκτόβιον πτηνὸν—τὸ ζωηρὸν φῶς ὁμιλίας, ἡ ὁποία ἂν δὲν εἶχεν ἄλλο προτέρημα ἦτο ὅμως ἔκφρασις εἰλικρινὴς καὶ εὐθαρσὴς μιᾶς γνώμης ἐπιστημονικῆς; Καὶ γιὰ τοῦτο ἔκλεισε τὰ μάτια του σαστὸ γιὰ νἀνοίξῃ τὸ ......στόμα του εἰς ταπεινὴν κακολογίαν.

Ἀξίζει τώρα τὸν κόπον νὰ κτυπήσωμεν ἕνα.....μποῦφον, ὁ ὁποῖος γεμίζει τὸν ἀέρα μὲ τὴν ἀπαισίαν φωνήν του; Φυσικὰ ὄχι. Ἄλλως τε δὲν θὰ ἠθέλαμεν καθόλου νὰ παύσῃ, ἀλλὰ νὰ ἐξακολουθῇ διὰ νὰ γεμίσῃ τελείως τὸ ποτήριον τῆς ἀηδίας τὴν ὁποίαν πληρωμένος κερνᾷ εἰς τοὺς συνδρομητάς του.

ΘΕΑΤΡΙΚΑΙ ΠΑΡΑΣΤΑΣΕΙΣ

Τὴν π. Κυριακὴν ὁ Ἀθηναϊκὸς θίασος ὁ ὁποῖος ἔφερε τὴν ψυχαγωγίαν εἰς τὴν πρωτεύουσαν ἔδωσε τὴν ὀπερέτταν «ἡ Εὔθυμος Χήρα». Τὸ ἔργον ἀπὸ φιλολογικῆς ἀπόψεως—ὡς ὑπόθεσις—εἶνε κοινότατον χωρὶς νὰ γεννᾷ σπουδαῖον ἐνδιαφέρον, ἀλλ' ἐμφανίζεται καλὸν καὶ πολὺ ἐντυπωτικὸν διὰ τὴν ὡραίαν μουσικὴν τῶν τραγουδιῶν ἀπὸ τὰ ὁποῖα ὡς ὀπερέττα εἶνε φυσικὰ γεμᾶτον. Ἡ κυρία Νίκα μὲ τὴν μεταλλίνην καὶ ἀβίαστον φωνήν της καὶ τὴν σκηνικὴν χάριν της ἐγοήτευσεν ἀκόμη μίαν φορὰν τὸ Κοινὸν τῆς Λευκωσίας μὲ ἐπιτυχίαν δὲ θαυμασίαν ὑπεδύθησαν τοὺς ρόλους των οἱ κ. κ. Δέρβης, Σβορῶνος, καὶ Ροῦσος.

Τὴν Δευτέραν ἀντὶ τοῦ «Καπετὰν Γιακουμῆ» ὡς εἶχε προαγγελθῇ, ἐπειδὴ ἐχάθη τὸ κείμενον τοῦ ἔργου, ἐπαίχθη τὸ ἐξαίρετον ἑλληνικὸν κωμειδύλλιον «Ἡ τύχη τῆς Μαρούλλας» εἰς τὸ ὁποῖον οἱ θεαταὶ ἐχειροκρότησαν μὲ ὅλην των τὴν καρδίαν καὶ πάλιν τὴν κ. Νίκα ἐμφανισθεῖσαν ὡς ἀληθινὴν Μαρούλαν καὶ τὸν κ. Δέρβην ὡς ἀπαράμιλλον Ἀδριώτην καὶ τὸν κ. Σβορῶνον ὡς φυσικώτατον Ἀντώνην. Ψὲς ἐδόθη ἐπιτυχῶς ὁ «Ἔνοχος» μὲ νέαν ἐμφάνισιν τοῦ ἀναγνωρισμένου καλλιτεχνικοῦ ταλάντου τοῦ κ. Φύρστ.

Ὁ Θίασος θὰ ἐπισκεφθῇ κατὰ τὰς ὑπολοίπους ἡμέρας τῆς ἑβδομάδος τὴν Λάρνακα καὶ τὰ Βαρώσια καὶ τὴν ἐρχομένην ἑβδομάδα θὰ δώσῃ τὴν τιμητικὴν τῆς κ. Νίκα κατὰ τὴν ὁποίαν θὰ πρωταγωνιστήσῃ ἡ δόκιμος καλλιτέχνις εἰς τὴν ὀπερέτταν «Ἡ τρεῖς ἀγάπες».

ΑΡΧΙΕΠΙΣΚΟΠΗ ΚΥΠΡΟΥ

ΔΗΛΩΣΙΣ

Ἐν σχέσει πρὸς τὴν ὑποβολὴν προτάσεων ἐθνικῶν Συμβούλων συνῳδὰ τῇ ὑπὸ ἡμερομηνίαν 21 Νοεμβρίου ἐγκυκλίῳ ἡμῶν δηλοῦται ὧδε ὅτι ἐν Βαρωσίοις ἀντιπρόσωπος ἡμῶν ἀναπληρῶν ἡμᾶς ἐν τῇ προκειμένῃ περιπτώσει εἶνε ὁ Ἔξαρχος Ἀρχιεπισκοπῆς Ἱερώνυμος πρὸς ὃν δέον νὰ ὑποβάλλωνται ἐγγράφως αἱ προτάσεις περὶ ὑποψηφίων ἐθνικῶν Συμβούλων διὰ τὴν ἐκλογικὴν περιφέρειαν Ἀμμοχώστου.

Ἐν Ἀρχιεπισκοπῇ
[illegible] 1 Δεκεμβρίου 1921.

† Ο ΚΥΠΡΟΥ ΚΥΡΙΛΛΟΣ
Βέβαιοῖ.

ΑΝΟΙΚΤΗ ΕΠΙΣΤΟΛΗ

Πρὸς τὴν ἀξ. Ἐπιτροπείαν τοῦ Ναοῦ Τρυπιώτου.

ΚΥΡΙΟΙ,

Θὰ παρακαλοῦμεν θερμῶς νὰ εὐαρεστηθῆτε νὰ δηλώσητε, ἐὰν τυχὸν ἐστάλη εἰς τὸ Ταμεῖον τοῦ Ἐθνικοῦ Στόλου τὸ προϊὸν τοῦ ἀπὸ πολλῶν ἐτῶν περιαγομένου δίσκου. Διότι βεβαίως δὲν θὰ ἦτο ὀρθὸν νὰ χρησιμοποιηθῇ δι' ἀνάγκας τῆς Ἐκκλησίας χρῆμα εἰσπραχθὲν δι' εἰδικὸν λόγον καὶ τόσῳ ἱερὸν σκοπόν.

ΠΟΛΛΟΙ ΕΝΟΡΙΤΑΙ·

ΝΕΟΝ ΕΜΠΟΡΟΡΡΑΠΤΕΙΟΝ 'Ο ΝΕΩΤΕΡΙΣΜΟΣ'

ΚΩΝΣΤΑΝΤ. ΗΛΙΑ
ΕΝ ΛΕΥΚΩΣΙΑ

(Νέα Ἀγορὰ Φανερωμένης, πρώην Κατάστημα κ. Χρ. Σ. Λυμπουρῆ.)

Ὁ ὑποφαινόμενος φέρω εἰς γνῶσιν τοῦ Σ. Κοινοῦ ὅτι ἀπὸ τῆς ἑβδομάδος ταύτης ἵδρυσα Ἐμπορορραπτεῖον ἐν Λευκωσίᾳ ὑπὸ τὴν ἄνωθι ἐπωνυμίαν, ἐν ᾧ θὰ ράπτωνται παντὸς εἴδους ἀνδρικὰ ἐνδύματα ἀντὶ συγκαταβατικῶν τιμῶν.

Διατελέσας ἐπὶ δεκαετίαν ἀρχιεργάτης τοῦ ἀρίστου ἐν τῇ πόλει μας Ἐμπορορραπτείου «ἡ Κομψότης» τοῦ κ. Χρ. Κωνσταντίνου, κέκτημαι πάντα τὰ ἐφόδια διὰ καλλιτεχνικὴν ἐφαρμογὴν καὶ ἀρίστην, ἀφὴν παντὸς εἴδους ἐνδύματος.

Κρατῶ καὶ ἀναμένω προσθέτως μεγάλην ποικιλίαν κασμιρίων δι' ὧν θὰ κατασκευάζω ἐνδυμασίας ἱκανοποιούσας τὰ γοῦστα τῶν πελατῶν μου.

Ἐν Λευκωσίᾳ 1)14 Δ)βρίου 1921.

Διατελῶ μεθ' ὑπολήψεως
(3—1) ΚΩΝΣΤ. ΗΛΙΑ

ΑΠΩΛΕΣΘΗ κατὰ τὴν ἐνορίαν Τρυπιώτου ὡρολόγιον χρυσοῦν μετὰ βραχιολίου ἐπίσης χρυσοῦ. Ὁ εὑρὼν αὐτὰ παρακαλεῖται ὅπως τὰ φέρῃ εἰς τὰ Γραφεῖα τοῦ «Κυπριακοῦ Φύλακος» καὶ θέλει λάβῃ ὡς ἀμοιβὴν £ 2. 0. 0.

ΑΝΤΑΠΟΚΡΙΣΕΙΣ

ΕΚ ΛΑΡΝΑΚΟΣ

ΛΑΡΝΑΞ, τῇ 29)12 Δεκ. 1921.

ΑΘΛΗΤΙΣΜΟΣ. Ἀπό τινος εἰς τὴν πόλιν μας παρατηρεῖται μικρὰ κίνησις περὶ τὸν ἀθλητισμὸν ὀφειλομένη κυρίως εἰς τὸν γυμναστικὸν κ. Καλαβᾶν. Τὸ ποδόσφαιρον, τὸ παγκοσμίως παραδεδεγμένον ὡς ἡ ἀρίστη παιδιά, καὶ τὸ ὁποῖον εἶνε ἤδη εἰσηγμένον εἰς τὰ Σχολεῖα καὶ Γυμναστήρια τῆς Κύπρου, ἀπολαύει ἰδιαιτέρας προτιμήσεως ὑπὸ τῶν φιλάθλων τῆς πόλεώς μας. Ἡ Λάρνοξ σήμερον ἔχει 4 ποδοσφαιρικοὺς ὁμίλους ἤτοι τοῦ Ἱεροδιδασκαλείου, τοῦ Παγκυπρίου Ἐμπορικοῦ Λυκείου, τῶν *Civilians* καὶ τῆς Ἀμερικανικῆς Ἀκαδημίας.

Τὴν παρελθοῦσαν Πέμπτην ἡ ποδοσφαιρικὴ ὁμὰς τοῦ Ἱεροδιδασκαλείου διηγωνίσθη μὲ τὴν ἀρτισύστατον τοιαύτην τοῦ Ἐμπορικοῦ Λυκείου. Ὁ ἀγὼν διεξήχθη μετὰ ζωηρότητος μὲ ἀποτελέσματα δύο τέρματα ὑπὲρ τῆς ὁμάδος τοῦ Ἱεροδιδασκαλείου ἔναντι ἑνός.

Ἡ ὁμὰς Ἱεροδιδασκαλείου διεκρίθη διὰ τὸ ἀκούραστον καὶ θαρραλέον τῶν μελῶν της.

Εὐχαρίστως πληροφορούμεθα ὅτι πρωτοβουλίᾳ φιλάθλου τῆς πόλεώς μας, θὰ διεξαχθῶσι λίαν προσεχῶς ποδοσφαιρικοὶ ἀγῶνες καθ' οὓς θὰ δοθῶσιν ἔπαθλα εἰς τὰς νικητρίας ὁμάδας ὑπὸ τοῦ Μητροπολίτου Κιτίου καὶ τοῦ Διευθυντοῦ τοῦ Ἱεροδιδασκαλείου. Λεπτομερείας τῶν ἐπάθλων θὰ διαβιβάσω εἰς τὸ προσεχές.

Εἶναι εὐχάριστον ὅτι ὁ φίλαθλος Λυκειάρχης κ. Κουτουμᾶνος κάμνει πᾶν ὅ,τι εἶναι δυνατὸν ὅπως οἱ ποδοσφαιρισταὶ τοῦ Ἐμπορικοῦ Λυκείου καταρτισθῶσιν ἐπὶ τὸ τελειότερον καὶ δι' αὐτὸ τὸν συγχαίρομεν.

ΠΡΟΣΦΥΓΕΣ. Χθὲς τὴν πρωΐαν κατέπλευσεν εἰς τὸν λιμένα μας Ἀγγλικὸν ἀτμόπλοιον ὑπὸ Ἰταλικὴν σημαίαν ὅπως ἀποβιβάσῃ περὶ τοὺς 130 Ἀρμενίους πρόσφυγας ἐκ Κιλικίας. Τὸ ἀτμόπλοιον τοῦτο προέρχεται ἀπὸ διαφόρους τῆς Ἀνατολῆς λιμένας ἀπὸ τοὺς ὁποίους ἀπηγορεύθη ἡ ἀποβίβασις τῶν προσφύγων τούτων. Χθὲς καθ' ὅλην τὴν ἡμέραν δὲν κατώρθωσε νὰ ἐλευθεροκοινωνήσῃ ὡς ἐκ τῆς μεγάλης τρικυμίας ἥτις ἐπικρατεῖ εἰς τὴν θάλασσάν μας ἀπὸ τῶν πρωϊνῶν ὡρῶν τῆς χθὲς Κυριακῆς καὶ ὡς ἐκ τούτου τὸ ἀτμόπλοιον τοῦτο θὰ ἀποβιβάσῃ τοὺς πρόσφυγας αὔριον Τρίτην εἰς Δεκέλειαν, διότι οὔτε σήμερον κατωρθώθη ὡς ἐκ τῆς τρικυμίας ἡ ἐλευθεροκοινωνία. Εἰς Δεκέλειαν οἱ πρόσφυγες θὰ ὑποστῶσιν 21 ἡμερῶν κάθαρσιν.

ΕΘΝΙΚΟΙ ΕΡΑΝΟΙ. Ἡ μετὰ τῆς Δος Παρασκευῆς Ἰωάννου ἐπιτροπὴ ἐκ Κυριῶν καὶ Δ)δων περιερχομένη τὴν πόλιν πρὸς συλλογὴν ἐράνων ὑπὲρ τῆς φανέλλας τοῦ Ἕλληνος στρατιώτου μέχρι σήμερον συνέλεξε τὸ ποσὸν £140.

Τὸ ἐν τῇ πόλει μας ἑλληνοτεκτονικὸν Σωματεῖον «Στοὰ Κίμωνος» ἐψήφισεν ὑπὲρ τῆς φανέλλας τοῦ ἕλληνος στρατιώτου τὸ ποσὸν £8.

ΚΥΒ. ΗΜΙΜΕΤΡΑ. Ἐπειδὴ πολλὰ παράπονα συνεκεντρώθησαν εἰς τὴν Ἀστυνομίαν κατὰ τῶν χωρικῶν ἐκείνων οἵτινες ἐνῷ γνωρίζουν ὅτι τὰ δένδρα των εἶνε ἐπιβεβαρυμένα δι' ὑποθηκῶν ἢ *memorandum* ἐν τούτοις προβαίνουν εἰς τὴν ἐκκοπὴν τούτων καὶ πώλησιν ὡς ξύλων διὰ τοῦτο ὁ Διοικητὴς Λάρνακος διεβίβασεν αὐστηρὰς διαταγὰς πρὸς τοὺς Μουκτάρας νὰ προλαμβάνωσι τὰς τοιαύτας πράξεις. Βεβαίως ἡ ἐκκοπὴ δένδρων καρποφόρων καὶ πρὸς τοὺς δανειστὰς εἶνε ἐπιζήμιος καὶ πρὸς τοὺς ἰδιοκτήτας, ἀλλ' ἡ αἰτία τοῦ κακοῦ δὲν προέρχεται ἐκ κακοβούλων προθέσεων τῶν ἰδιοκτητῶν τῶν δένδρων ἀλλ' εἰς τὴν οἰκονομικὴν κρίσιν ἡ ὁποία τοὺς μαστίζει καὶ ἡ ὁποία τοὺς ὁδηγεῖ εἰς τὰ τοιαῦτα ἐπιβλαβῆ διαβήματα.

Εἰς προηγουμένην ἀνταπόκρισιν ἠσχολήθημεν περὶ τῆς οἰκονομικῆς κρίσεως τῆς ἐπαρχίας μας καὶ ἀνελύσαμεν τὰ αἴτια τὰ προκαλέσαντα καὶ προκαλοῦντα ταύτην. Ἡ Κυβέρνησις εἶνε εἰς θέσιν νὰ γνωρίζῃ κάλλιον παντὸς ἄλλου τὰ αἴτια ταῦτα καὶ εἶνε ὁ μόνος ἁρμόδιος πρὸς ἄρσιν τούτων, καὶ θεραπείαν τοῦ κακοῦ. Ἐν τούτοις δὲν δυνάμεθα καὶ νὰ ἐπαινέσωμεν τὴν τοιαύτην ἐπέμβασιν τοῦ Διοικητοῦ τῆς Λάρνακος ὅστις ὁμολογουμένως πράττει πᾶν ὅ,τι ἐξαρτᾶται παρ' αὐτοῦ διὰ τὸ καλὸν τῆς Ἐπαρχίας.

ΔΗΜΟΤΙΚΟΝ ΔΑΝΕΙΟΝ. Σήμερον ὁ Πρόεδρος καὶ τὰ μέλη τοῦ Δημοτικοῦ Συμβουλίου τῆς πόλεώς μας ὑπέγραψαν ἐν τῷ Διοικητηρίῳ τὸ Συμβόλαιον διὰ τοῦ ὁποίου παρέχεται εἰς τὸ Δημαρχεῖόν μας δάνειον ἐκ £3000 ὑπὸ τοῦ Δανειστικοῦ Ταμείου διὰ τὸν ἠλεκτροφωτισμὸν τῆς πόλεως. Αὐθημερὸν δὲ κατεβλήθη τὸ ποσὸν τοῦτο εἰς τὸ Ταμεῖον τοῦ Δημαρχείου.

Ο ΚΑΙΡΟΣ. Ὁ καιρὸς ἐξακολουθεῖ βροχερός, μετὰ σφοδροῦ ἀνέμου, ἡ δὲ θάλασσα τρικυμιώδης συνέτριψασα μικράς τινας λέμβους παρὰ τὴν παραλίαν.

ΔΟΞΟΛΟΓΙΑ. Ἐν τῇ αἰθούσῃ τῶν τελετῶν τοῦ Ἱεροδιδασκαλείου τὴν ἑσπέραν τῆς παρελθούσης Παρασκευῆς ἐτελέσθη δοξολογία ἐπὶ τῷ ἀγγέλματι τῆς ἐκλογῆς τοῦ Μητροπολίτου Μελετίου Μεταξάκη ὡς Οἰκουμενικοῦ Πατριάρχου. Τῆς δοξολογίας προΐστατο ὁ Μητροπολίτης Κιτίου.

ΕΠΙΣΚΟΠ. ΣΥΝΑΝΤΗΣΙΣ. Κατὰ τὸ παρελθὸν Σάββατον ὁ πρόσφυξ ἀρμένιος Ἐπίσκοπος Κος Πέτρος Σαλατζιὰν ἐπεσκέφθη ἐν τῇ Ἱερᾷ Μητροπόλει τὴν Α. Π. τὸν Μητροπολίτην Κιτίου Κον Νικόδημον μετὰ τοῦ ὁποίου συνωμίλησαν ἐπὶ μακρὸν ἐπὶ τῆς ἐν Κιλικίᾳ καταστάσεως.

ΕΥΛΟΓΙΑ. Ἀπὸ τῆς παρελθούσης ἑβδομάδος παρετηρήθη ἐν τῷ λοιμοκαθαρτηρίῳ Λάρνακος ὕποπτον κρούσμα εὐλογίας ἐπὶ πρόσφυγος ὅστις ἀμέσως ἀπεμονώθη ἐν τῷ νοσοκομείῳ.

Ὁ κυβερνητικὸς ἐμβολιαστὴς κ. Ἀγαθοκλῆς Πελενδρίδης ἐμβολιάζει καθημερινῶς ἐν τῷ λοιμοκαθαρτηρίῳ τοὺς ἐν αὐτῷ πρόσφυγας καὶ πάντας τοὺς πρὸς τοῦτο προσαγομένους πολίτας.

ΘΕΑΤΡΙΚΑ. Ἀπὸ τῆς ἑσπέρας τῆς παρ. Παρασκευῆς ἤρξατο τῶν παραστάσεών του εἰς τὴν πόλιν μας ἐν τῇ εὐρείᾳ καὶ κομψῇ αἰθούσῃ τοῦ Κινηματογράφου ΠΑΤΕ ὁ ὑπὸ τὸν κ. Φύρστ Ἑλληνικὸς Θίασος.

Τὸ πρῶτον ἔργον τὸ ὁποῖον ἐπαιξεν ὁ «Ἐξοχώτατος Παπᾶς» μολονότι δὲν εἶναι ἐξόχου τινὸς πλοκῆς καὶ ἐνδιαφέροντος, ἐντούτοις ἀπέδειξεν ὅτι τὰ μέλη τὰ ὁποῖα ἀποτελοῦσι τὸν θίασον εἶναι ἀληθεῖς καλλιτέχναι μὲ τάλαντον δυσκόλως περιγραφόμενον. Τὰς καλὰς ὅμως ἐντυπώσεις τοῦ κοινοῦ ἐκ τῆς πρώτης ταύτης παραστάσεως διεσκέδασε κατὰ τὴν ἑσπέραν τοῦ Σαββάτου, ἡ δευτέρα παράστασις ἥτις ἦτο μία ἄσεμνος ἐπιθεώρησις καὶ ὅλως ἀνάρμοστος εἰς Ἑλληνικὸν κοινόν.

Εἶναι λυπηρὸν ὅτι ἠθοποιοὶ Ἕλληνες ἐρχόμενοι ἀπὸ τὰ ἐλεύθερα χώματα τῆς Μεγάλης Ἑλληνικῆς Πατρίδος εἰς ὑποδούλους Ἑλληνικοὺς τόπους παραγνωρίζουσι τὸν ὑψηλὸν προορισμόν των καὶ συντελοῦσι νὰ μεταβάλλεται τὸ θέατρον ἀπὸ ναοῦ τῆς ἠθικῆς εἰς τόπον ὀλεθρίων διδασκαλιῶν.

Δὲν θὰ εἶναι παράδοξον ἐὰν εἰς ἐπανάληψιν παρομοίας ἐπιθεωρήσεως ἀποδοκιμασθῶσιν ὑπὸ τοῦ κοινοῦ ἠθοποιοὶ μὴ ἀποβλέποντες πρὸς τὸ ὑποστηρίζον αὐτοὺς κοινὸν μετὰ τοῦ προσήκοντος σεβασμοῦ.

ΕΝΟΙΚΙΑ. Ἡ πληθώρα τῶν προσφύγων ἐν τῇ πόλει μας ἐγέννησε τὸ ζήτημα τῶν ἐνοικίων οἰκιῶν καὶ καταλυμάτων τὸ ὁποῖον στενοχωρεῖ σχεδὸν πάντας τοὺς μὴ κεκτημένους ἰδιόκτητον οἰκίαν ἢ κατάστημα. Τὰ ἐνοίκια ἔφθασαν εἰς δυσθεώρητα ὕψη οἱ δὲ ἰδιοκτῆται φαίνεται ὅτι δὲν προτίθενται νὰ θέσωσι τέρμα εἰς τὴν κλίμακα τοῦ ὑψωμοῦ καὶ ἐγείρουσι καθημερινῶς νέας ἀξιώσεις, ἐν πολλοῖς παραλόγους. Δὲν αἰσθάνονται αὐτοὶ τὸ κρύο καὶ δι' αὐτὸ δὲν ἐννοοῦν νὰ μοιράσουν τὸ πάπλωμα.

Ψιθυρίζεται ὅτι ἡ Κυβέρνησις θὰ ἐπέμβῃ καὶ κηρύξῃ ἐνοικιοστάσιον ἂν τοῦτο ἀληθεύῃ θὰ παράσχῃ ἀληθινὴν εὐεργεσίαν εἰς τοὺς δυστυχεῖς ἐνοικιαστάς. — Ο. Υ.

(ΕΚΤΑΚΤΟΥ ΑΝΤΑΠΟΚΡΙΤΟΥ)

ΛΑΡΝΑΞ, τῇ 28)11 Δεκεμβρ. 1921.

Τὸ τηλεγραφικὸν ἄγγελμα τῆς ἐκλογῆς ὡς Οἰκουμενικοῦ Πατριάρχου τοῦ πρώην Μητροπολίτου Ἀθηνῶν Μελετίου Μεταξάκη προὐξένησε κατάπληξιν καὶ δυσφορίαν γενικήν δυνάμεθα νὰ εἴπωμεν, ἐν τῇ ἡμετέρᾳ πόλει, δικαιολογουμένην ἐκ τοῦ τρόπου μεθ' οὗ διενεργήθη ἡ ἐκλογή, αὕτη ὑπὸ τὴν πίεσιν τῶν ἐν Κων) πόλει ἀξιωματικῶν τῆς Ἀμύνης καὶ παρὰ τὰς διαμαρτυρίας τῆς ἀποχωρησάσης πλειονοψηφίας τῆς Ἱερᾶς Συνόδου τῆς Μεγάλης Ἐκκλησίας, ἥτις πλειονοψηφία συνετῶς φερομένη ὑπὸ τὰς παρούσας κρισίμους ἐθνικὰς περιστάσεις ἐπεδείξατο ἐθνικὴν πειθαρχίαν συμμορφωθεῖσα πρὸς τὰς συστάσεις τῆς Ἑλληνικῆς Κυβερνήσεως περὶ ἀναβολῆς τῆς ἐκλογῆς. Ἐντούτοις δὲν ἔλειψε καὶ εὐάριθμος ἐνταῦθα τάξις ἀνθρώπων οἵτινες ὑπὸ κομματικοῦ φανατισμοῦ ἐλαυνόμενοι ἐπὶ τῇ εὐκαιρίᾳ τῆς τοιαύτης ἐκλογῆς τοῦ κ. Μεταξάκη, ἐξεδήλωσαν χαρὰν καὶ εὐχαρίστησιν. Ἐνθουσιασμὸς ἄκρατος ἐξεδηλώθη πρὸ παντὸς δι' εὐνοήτους λόγους εἰς τὸ Ἱεροδιδασκαλεῖον εἰς τὴν μεγάλην αἴθουσαν τοῦ ὁποίου ἐψάλη δοξολογία προεξάρχοντος τοῦ Μητροπολίτου Κιτίου μὴ ἀναμείναντος τοὐλάχιστον τὴν ἐπίσημον ἀναγνώρισιν τῆς τοιαύτης ἐκλογῆς ἐκ μέρους τῆς Κυπριακῆς Ἐκκλησίας καὶ τῶν ἄλλων Αὐτοκεφάλων Ἐκκλησιῶν. ***

× × ×

ΕΚ ΠΑΦΟΥ

ΚΤΗΜΑ, τῇ 28)11)1921.

—Ὁ καιρὸς εἶνε βροχερός· βροχαὶ ραγδαῖαι ἔπεσαν εἰς ὅλα τὰ μέρη τῆς ἐπαρχίας λίαν ὠφέλιμοι διὰ τὴν γεωργίαν.

—Ἡ Ἐπαρχιακὴ Ἐκπαιδευτικὴ Ἐπιτροπεία συνεδριάσασα ὑπὸ τὴν προεδρείαν τοῦ ἐντ. κ. Διοικητοῦ ἐπελήφθη τῶν διαφόρων ἐνστάσεων αἱ ὁποῖαι ὑπεβλήθησαν ὑπὸ τῶν κατοίκων Κτήματος καὶ πολλῶν χωρίων τῆς ἐπαρχίας, διὰ τὰ σχολικὰ δικαιώματα. Τινὰς τούτων ἀπέρριψεν ἄλλας δὲ ἐτροποποίησε.

—Ἐστάλη πρὸς τὴν Τοπικὴν Κυβέρνησιν διαμαρτυρία ὑπὸ τῆς τοπικῆς ἐπιτροπείας τοῦ Προσκοπικοῦ Σώματος διὰ τὴν σχετικὴν ἀπαγόρευσιν τοῦ κ. Διοικητοῦ τῶν προσκοπικῶν ἐκδρομῶν. Ἂς ἐλπίσωμεν ὅτι θὰ ἐπανορθωθῇ ἡ μεγάλη αὕτη ἀδικία, ἥτις ἔλαβε χώραν ὑπὸ Ἀγγλικὴν σημαίαν.

—Εἰς τὸ ἀρτισύστατον Σωματεῖον «Λαϊκὸν Κέντρον» θὰ γίνωνται τακτικὰ κατὰ τὰς Κυριακὰς κοινωνικὰ διδάγματα ὑπὸ τοῦ εὐπαιδεύτου δικηγόρου κ. Φ. Γεωργιάδου. Ἐπιδοκιμάζομεν πλήρως τὴν ἀξιέπαινον ταύτην ἀπόφασιν τοῦ ἀγαπητοῦ μας φίλου, καθ' ὅτι ἔχομεν τὴν πεποίθησιν ὅτι πολλὰ τὰ ὠφέλιμα θὰ προκύψουν ἐκ τῶν διδαγμάτων τούτων εἰς τὴν κοινωνίαν μας. Εὐχῆς ἔργον θὰ ἦτο ἂν τοῦτο λάβῃ μεγαλυτέραν ἐπέκτασιν.

—Μία ἔλλειψις τὴν ὁποίαν καὶ ἄλλοτε ἐγράψαμεν παρατηρεῖται εἰς τὴν πόλιν μας ἡ ἔλλειψις νυκτερινῆς σχολῆς. Ἡ ἔλλειψις δὲ αὕτη καθίσταται μᾶλλον καταφανὴς κατὰ τὰς ἡμέρας ταύτας, καθ' ἃς ὁ ἐργατικὸς κόσμος μὴ ἔχων ἄλλο μέρος διὰ νὰ περάσῃ τὰς ὥρας του καταφεύγει εἰς τὰ καφενεῖα, ὅπου σπαταλᾷ ἀσκόπως καὶ ἐπιβλαβῶς ταύτας. Εἶνε δυνατὸν νὰ διορθωθῇ τοῦτο;

—Αἱ ἄλλαι πόλεις ἤρχισαν νὰ κινοῦνται καὶ νὰ διενεργοῦν ἐράνους ὑπὲρ τῶν ὀρφανῶν καὶ χηρῶν τοῦ πολέμου καὶ ὑπὲρ τῶν γενναίων μας στρατιωτῶν οἱ ὁποῖοι φρουροὶ ἀκοίμητοι τῶν ὑπ' αὐτῶν ἐλευθερωθέντων ἑλληνικῶν μερῶν θὰ περάσωσι τὸν μαῦρον χειμῶνα. Ἡμεῖς ἐδῶ ἆραγε πρέπει νὰ **ἀδρανοῦμεν;**

—Ἤδη ὁ Γυμναστικὸς Σύλλογος Λεμεσοῦ ἤρχισε δραστηρίως νὰ ἐργάζηται πρὸς ἐπιτυχεστέραν διεξαγωγὴν τῶν ὑπ' αὐτοῦ μελλόντων νὰ προκηρυχθῶσι Παγκυπρίων ἀγώνων. Ἐλπίσωμεν ὅτι καὶ ἡ Ἐπιτροπεία τοῦ ἡμετέρου Συλλόγου θέλει προβῇ εἰς τὴν λῆψιν τῶν δεόντων ὅπως καὶ ἡμεῖς συμμετάσχωμεν εἰς τούτους.

—Τὴν παρ. Πέμπτην ἑορτὴν τῆς Ἁγ. Αἰκατερίνης ὁ Π. Μητροπολίτης Πάφου ἐτέλεσε τὴν θείαν λειτουργίαν εἰς τὸ χωρίον Τάλα ὁμιλήσας μετὰ δυνάμεως λόγου πρὸς τὸ πυκνὸν ἐκκλησίασμα. Τὴν Α. Πανιερότητα προσεφώνησεν ἐμμελῶς ὁ ἄριστος καὶ ἀκούραστος διδάσκαλος κ. Κωνσταντῖνος Χαραλάμπους. Ἐζήτησε δὲ παρὰ τοῦ Π. Μητροπολίτου ὅπως παραχωρηθῇ ἐκ τῶν κτημάτων τῆς Ἐκκλησίας μέρος τι πρὸς ἵδρυσιν σχολικοῦ κήπου· ἡ αἴτησις αὕτη ἐγένετο ἀποδεκτὴ καὶ ἀπεφασίσθη ὅπως παραχωρηθῇ τὸ ἀναγκαῖον μέρος πρὸς τὸν σκοπὸν τοῦτον. Ἐπίσης οἱ μαθηταὶ ἐτραγούδησαν μετὰ σπανίας ἐπιτυχίας ὡραῖα τραγούδια. Ἡ Α. Πανιερότης ἔφυγε ἀποκομίζων καλλίστας ἐντυπώσεις περὶ τῆς ἐργασίας τοῦ νέου τούτου διδασκάλου, ὃν καὶ συγχαίρομεν θερμῶς.

—Σήμερον Κυριακὴν ἐκήρυξε τὸν θεῖον λόγον λίαν ἐποικοδομητικῶς ἐν τῷ Μητροπολιτικῷ ναῷ ὁ Π. Μητροπολίτης Πάφου. Ἐπίσης ἐκήρυξεν εἰς τὸ χωρίον Κισσόνεργα ὁ ἱερολογ. Διάκονος κ. Νικόλαος Σανταμᾶς.

—Θεωρεῖται βέβαιον, ὅτι ἡ Φιλόπτωχος Ἀδελφότης Κτήματος θὰ διοργανώσῃ συναυλίαν κατὰ τὰς ἑορτὰς τῶν Χριστουγέννων πρὸς ἐνίσχυσιν τοῦ ταμείου τοῦ Σωματείου ἀντὶ χορευτικῆς ἑσπερίδος, ὡς προηγουμένως ἐγράψαμεν.

—Ὑπὲρ τῶν τραυματιῶν θὰ λάβῃ χώραν Προσκοπικὴ συναυλία προσεχῶς.

—Πληροφορούμεθα ὅτι κατὰ τὴν 25 καὶ 26 Δεκεμβρίου τὸ Δασονομεῖον θὰ πωλήσῃ διὰ δημοπρασίας διάφορα εἴδη ξυλείας καὶ ἄνθρακας εἰς τὰς ἀποθήκας Κτήματος καὶ Πάφου.

—Ὁ Κινηματογράφος ἤρχισε πάλιν νὰ μᾶς ψυχαγωγῇ κατόπιν μικρᾶς διακοπῆς. Ὅλοι πρέπει νὰ παρακολουθοῦμεν τὰ ἀριστουργήματα, τὰ ὁποῖα παρελαύνουν ἐπὶ τῆς Κινηματογραφικῆς Ὀθόνης. Προσεχῶς, λίαν προσεχῶς, θὰ μᾶς παρουσιάσῃ ἔργα ὑπέροχα. Χ.

× × ×

ΕΚ ΠΕΡΙΣΤΕΡΩΝΟΠΗΓΗΣ

Εἴδησίς τις ριφθεῖσα εἰς τὸ χωρίον μας, ἄγνωστον πόθεν, ἐνέβαλε τοὺς κατοίκους εἰς μεγίστην ταραχήν. Πρόκειται καὶ πάλιν περὶ τῆς μεταθέσεως τοῦ Ἀγροτικοῦ Ἰατρικοῦ κέντρου εἰς ἄλλο μέρος. Ἐὰν εἶναι μόνον ἁπλῆ διάδοσις, κανεὶς δὲν γνωρίζει· ἐν τούτοις ὅμως οἱ Μουκτάραι ἄνευ δικαιολογίας φυλῆς, συνέταξαν ἀμέσως ἀναφοράν, τὴν ὁποίαν ἀπέστειλαν εἰς τὸν Ἀρχίατρον τῆς Νήσου καὶ ἐν τῇ ὁποίᾳ παρακαλοῦσι νὰ μὴ γίνῃ εἰς αὐτοὺς τὸ ἀδίκημα τοῦτο.

Καὶ βεβαίως εἶνε πολὺ λυπηρόν, ἐὰν λάβῃ χώραν τοιαύτη τις πρᾶξις· διότι πρῶτον οἱ κάτοικοι ἐφρόντισαν νὰ κτίσωσι Φαρμακεῖον καὶ οἴκημα διὰ τὸν Φαρμακοποιὸν στοιχίσαντα πλέον τῶν £300, καὶ δεύτερον δὲν συμφέρει καὶ εἰς αὐτὴν τὴν κυβέρνησιν νὰ χαθῇ τοιαύτη ἐργασία, ἡ ὁποία διὰ νὰ φθάσῃ εἰς τὸ ἐπίζηλον ἐκεῖνο σημεῖον, εἰς ὃ σήμερον εὑρίσκεται, παρῆλθον ἐννέα ὁλόκληρα ἔτη.

Ὡς μανθάνομεν εἰς τὸ Φαρμακεῖον τοῦτο γίνεται τόση ἐργασία, ὅση δὲν γίνεται εἰς κανὲν ἄλλο τοιοῦτον.

Ἐὰν ὁ ἔντιμος Ἀρχίατρος ἀποφασίσῃ ποτὲ νὰ ἐξέλθῃ εἰς περιοδείαν πρὸς ἐπίσκεψιν τῶν Ἰατρικῶν Κέντρων καὶ ἴδῃ ἐκ τοῦ πλησίον τὸ ἐξαίρετον Φαρμακεῖον, ἐλπίζομεν ὅτι θὰ μεταβάλῃ γνώμην—ἂν τυχὸν ἔχῃ σχηματίσῃ τοιαύτην—καὶ δὲν θὰ θελήσῃ νὰ στερήσῃ ἡμᾶς τῶν ὑπηρεσιῶν τοῦ λίαν καταλλήλου ἰατροῦ καὶ Φαρμακοποιοῦ μας. Καὶ τὰ πέριξ χωρία μανθάνομεν ὅτι ἑτοιμάζουν αἴτησιν διὰ τὸ ζήτημα τοῦτο, διότι θὰ στοιχίσῃ πολὺ πρὸ πάντων εἰς τὴν φτωχολογιάν, ἡ ὁποία συνήθως πεζῆ ἔρχεται καὶ λαμβάνει τὰ φάρμακα, ἡ μετάθεσις τοιούτου κέντρου.

Εἷς κάτοικος.

ΕΝ ΤΩ ΕΠΑΡΧ. ΔΙΚΑΣΤΗΡΙΩ ΚΥΡΗΝΕΙΑΣ

Ἐπὶ τοῖς ἀφορῶσι τὴν Πτώχευσιν τοῦ **Νικολάου Ι. Τζιάκκα,** ἐκ Καραβᾶ

καὶ

Ἐπὶ τοῖς ἀφορῶσι τὸν Ἐμπορικὸν Νόμον.

Εἰδοποιοῦνται πάντες οἱ ἐπαληθεύσαντες τὰ δάνειά των πιστωταὶ τῆς ἄνω πτωχεύσεως ὅπως προσέλθωσιν εἰς τὸ γραφεῖόν μου ἐν Κυρηνείᾳ κατὰ τὴν 20ὴν Δεκεμβρίου 1921 καὶ ὥραν 10ην π.μ. πρὸς σύσκεψιν περὶ καταρτισμοῦ συμβιβασμοῦ.

Ἐν Κυρηνείᾳ τῇ 14 Δεκεμβρ. 1991.

Ὁ εἰσηγητὴς
Χ. Δ. ΔΗΜΗΤΡΙΑΔΗΣ.

ΕΙΔΟΠΟΙΗΣΙΣ

Ἀπαγορεύεται τὸ κυνήγιον ἐντὸς τῶν ἐλαιώνων καὶ σπαρτῶν τοῦ παρὰ τὴν Λευκωσίαν Μετοχίου Κύκκου Ἅγ. Προκόπιος.

Μετοχίῳ Κύκκου 29 Νοεμ. 1921.

ΕΚ ΤΟΥ ΓΡΑΦΕΙΟΥ ΤΗΣ ΜΟΝΗΣ

ΖΗΤΕΙΤΑΙ ὑπηρέτρια ἡλικίας 20-25 ἐτῶν δι' ἀρίστην ἑλληνικὴν οἰκογένειαν ἐν Αἰγύπτῳ. **Μισθὸς ἱκανοποιητικός. Ἀπευθυντέον εἰς τὰ γραφεῖα τοῦ «Κυπριακοῦ Φύλακος».**

Ν°. 63
ΤΕΪΑ ΚΕΫΛΑΝΗΣ

Ἀπὸ τὰ γνωστὰ ἐκτάκτου ποιότητος **Τσάγια Κεϋλάνης** μάρκας No. 63 ἐλάβομεν καὶ ἐφέτος εἰς βακέττα διαφόρων μεγεθῶν καὶ τῆς ὀκᾶς.

(13-8) Ν. Σ. ΛΥΜΠΟΥΡΙΔΗΣ ΚΑΙ ΣΙΑ.

ΠΩΛΕΙΤΑΙ μία καλτσομηχανὴ ἐν καλῇ καταστάσει συστήματος *Foster*. Πληροφορίαι παρ' ἡμῖν.

ΤΑ ΝΕΩΤΕΡΑ ΤΗΛΕΓΡΑΦΗΜΑΤΑ

ΑΘΗΝΑΙ, 12 Δεκεμβρίου (ὥρα 11 μ.μ.)

Ἐπιτροπὴ τῶν διαφωνούντων μελῶν τῆς Ἱερᾶς Συνόδου, περιλαμβάνουσα τοὺς Μητροπολίτας Αἴνου καὶ Δαρδανελλίων, ἀφιχθεῖσα ἐνταῦθα ἐξέθηκεν εἰς τὴν Κυβέρνησιν τὰς λεπτομερείας τῆς Πατριαρχικῆς ἐκλογῆς ἐν Κων)πόλει. Ἐκ τούτων ἐξάγεται, ὅτι τὰ ἑπτὰ ταῦτα μέλη τῆς Συνόδου ἐκηρύχθησαν αὐθαιρέτως ἔκπτωτα τοῦ ἀξιώματός των ὑπὸ τῶν ἄλλων τεσσάρων, διότι ὑπεστήριζον τὸ ἐπάναγκες τῆς ἀναβολῆς τῆς ἐκλογῆς μέχρι τῆς 23ης Ἰανουαρίου, ὅπως δυνηθῶσι νὰ μετάσχωσι καὶ οἱ Μητροπολῖται τῶν ἐπαρχιῶν τῶν προσαρτηθεισῶν ἢ διοικουμένων ὑπὸ τῆς Ἑλλάδος. Ἐπιστολὴ σχετικὴ πρὸς τὴν ἔκπτωσιν λέγουσα ἁπλῶς, ὅτι κατόπιν συσκέψεως μετὰ τοῦ Λαϊκοῦ Συμβουλίου, τὰ ἑπτὰ Συνοδικὰ μέλη καθῃρέθησαν τῶν καθηκόντων των, ἐπεστράφη ὡς ἀπαράδεκτος. Εἶνε ἐνδιαφέρον ὡς πρὸς τοῦτο νὰ σημειωθῇ, ὅτι καὶ αὐτὸς ὁ «Νεολόγος», τὸ βενιζελικὸν ὄργανον ἐν Κ)πόλει, διαμαρτύρεται κατὰ τῶν γελοίων διαβημάτων τούτων, εἰς τὰ ὁποῖα προέβησαν οἱ διευθύνοντες τὰς ἐν Κωνσταντινουπόλει ἐκλογάς, ὅπως δημιουργήσωσιν ἀντιπροσώπους τῶν ἐπαρχιῶν.

Ἡ Ἱερὰ Σύνοδος τῆς Ἐκκλησίας τῆς Ἑλλάδος, συνελθοῦσα σήμερον ἔλαβε γνῶσιν τῆς ἀποφάσεως, δι' ἧς παραπέμπεται εἰς δίκην ὁ Ἐπίσκοπος Μελέτιος Μεταξάκης (αὐτὸς ὅστις ἐξελέγη Οἰκουμενικὸς Πατριάρχης) ἐπὶ τῷ λόγῳ ὅτι κατέλαβε παρανόμως τὴν Μητροπολιτικὴν Ἕδραν Ἀθηνῶν καὶ δι' ἀπόπειραν νὰ προκαλέσῃ χωρισμὸν ἐκκλησιαστικὸν ἢ σχίσμα τῶν Ἑλλήνων τῆς Ἀμερικῆς.

ΓΡΑΦΕΙΟΝ ΤΥΠΟΥ.

ΖΗΤΗΣΑΤΕ
ΣΟΚΟΛΑΤΕΣ ΚΑΙ ΚΑΚΑΟ
CADBURY

Αἱ καλύτεραι σοκολάται τοῦ κόσμου κατεσκευασμέναι δι' ἐκλεκτῶν καὶ ἁγνῶν ὑλικῶν ὥστε νὰ εἶναι γευστικώταται καὶ θρεπτικώταται.

ΠΩΛΟΥΝΤΑΙ εἰς ὅλα τὰ Ζαχαροπλαστεῖα καὶ τὰ ἄλλα εἰδικὰ καταστήματα ΕΝ ΚΥΠΡΩ.

Bournville Cocoa
BY EVERY TEST THE VERY BEST
"CADBURY" "BOURNVILLE" (Regd Trade Marks)

(12—26)

ΜΟΝΟΝ 25 ο)ο ΕΥΘΗΝΟΤΕΡΟΝ:

Ἔπρεπε 50 ο)ο ὅση εἶναι ἡ διαφορά!

Ἐφιστῶμεν τὴν προσοχὴν μερικῶν ἀγοραστῶν τῶν Σπίρτων ὅπως μὴ ξαφνίζωνται διότι νέα ἐργοστάσια προτείνουν μὲ 15 % ὀλιγώτερον ἀπὸ τὰ Σπίρτα τοῦ ΠΕΤΕΒΙΝΟΥ (εἰς ἄλλας πόλεις προτείνουν 10 % ὀλιγώτερον ἄλλοῦ 25 καὶ ἄλλοῦ 20 %) Εἶνε ἐντελῶς φυσικόν. **Κάθε πρᾶγμα μὲ τὴν τιμήν του.** Δὲν εἶνε ἡ πρώτη φορὰ ποῦ ἀνεφάνησαν ἐν Κύπρῳ Σπίρτα Ἰαπωνικά, Ἰταλικά, Αὐστριακὰ καὶ ἄλλα μάλιστα κατὰ 50 % εὐθηνότερα ἀπὸ τὰ **Σουηδικά,** καὶ τὰ ὁποῖα καθὼς ἦτο ἑπόμενον σταματοῦν εἰς τὰ ράφια τῶν μαγαζιῶν ἅμα ἀρχίσῃ ἡ ὑγρασία τοῦ χειμῶνος. Δὲν εἶνε μόνον εἰς τὰ Σπίρτα ποῦ συμβαίνει νὰ ὑπάρχῃ πρᾶγμα δεύτερον καὶ τρίτον. Τὸ ἴδιον συμβαίνει καὶ εἰς τὰ σιγάρα, εἰς τὰ ψωμιά, εἰς τὰ ὑφάσματα κλπ. Εἰς τὰ **Σπίρτα** πρὸ πάντων καθένας ποῦ θὰ ἀγοράσῃ ἕνα βακέττον εἰς τὸ σπίτι του θὰ προτιμήσῃ νὰ δώσῃ 3 γρ. νὰ πάρῃ ἕνα βακ. **Σουηδικὰ τοῦ Πετεβίνου** καὶ μετὰ 15 ἡμέρας νὰ πάρῃ ἄλλο ἀντὶ νὰ ἀγοράσῃ ἄλλες μάρκες καὶ νὰ πληρώνῃ 2 ½ καθ' ἑβδομάδα.

Ὁ ἀντιπρόσωπος τῶν Ἡνωμένων
(13—6) ΣΟΥΗΔΙΚΩΝ **Ἐργοστασίων Σπίρτων.**

ΟΣΟΙ ΕΧΕΤΕ ΕΤΙΚΕΤΤΕΣ
ΤΟΥ ΓΑΛΑΚΤΟΣ ΝΕΣΤΛΕ
ΖΗΤΗΣΑΤΕ
ΤΟΥΣ ΑΡΙΘΜΟΥΣ ΣΑΣ
ΑΠΟ ΤΑ ΓΡΑΦΕΙΑ
ΤΗΣ ΕΤΑΙΡΕΙΑΣ
ΕΝ ΛΕΥΚΩΣΙΑ