Neapolis University

HEPHAESTUS Repository **http://hephaestus.nup.ac.cy**

Archive Cypriot Newspaper Materials Kypriakos Fylax

1923-12-19

þÿ š Å À Á ¹ ± º Ì Â ¦ Í » ± ¾ - ± Á . 8 7 8

Library of Neapolis University Pafos

http://hdl.handle.net/11728/10795

Downloaded from HEPHAESTUS Repository, Neapolis University institutional repository

ΚΥΠΡΙΑΚΟΣ ΦΥΛΑΞ

ΕΒΔΟΜΑΔΙΑΙΑ ΕΦΗΜΕΡΙΣ

ΟΡΟΙ ΣΥΝΔΡΟΜΩΝ

Ἡ συνδρομὴ εἶνε προπληρωτέα ὑποχρεωτική:

ΕΝ ΤΩι ΕΣΩΤΕΡΙΚΩι — Ἐτησία Σελ. 12, Ἑξάμηνος » 6

ΕΝ ΤΩι ΕΞΩΤΕΡΙΚΩι — Ἐτησία Σελ. 15, Ἑξάμηνος » 8

Τιμὴ ἑκάστου φύλλου γρόσια 3.

ΔΙΕΥΘΥΝΤΗΣ ΚΑΙ ΣΥΝΤΑΚΤΗΣ
ΚΩΝΣΤ. Α. ΚΩΝΣΤΑΝΤΙΝΙΔΗΣ

Ἐπιστολαὶ καὶ ἀποστολαὶ τῇ Διευθύνσει.

ΓΡΑΦΕΙΑ:
ΟΔΟΣ ΛΗΔΡΑΣ (ΚΕΝΤΡΙΚΗ) ἀρ. 171.

ΕΤΟΣ Ε΄ (ΙΗ΄) ΑΡ. 243 (87[illegible])

ΕΝ ΛΕΥΚΩΣΙΑι (Κύπρου), τῇ 19ῃ Δεκεμβρίου 1923.

Η ΓΕΩΡΓΙΚΗ ΚΡΙΣΙΣ
ΚΑΙ
ΤΟ ΑΓΡΟΤΙΚΟΝ ΖΗΤΗΜΑ

ΑΝΑΔΡΟΜΙΚΗ ΕΠΙΣΚΟΠΗΣΙΣ

ΜΕΛΕΤΗ ΕΙΔΙΚΗ ΑΝΑΛΥΤΙΚΗ

Β΄.

—ΦΡΟΥΔΑΙ ΕΛΠΙΔΕΣ.

Εἰς τὴν ἀπὸ 9)21 Ἰουλίου 1878 προκήρυξίν του ὁ πρῶτος τῆς Νήσου Ἁρμοστὴς ὑπέσχετο μεταξὺ ἄλλων ὅτι «ἡ Α. Μ. ἡ Βασίλισσα μοὶ ἐντέλλεται ὅπως διαβεβαιώσω τοὺς κατοίκους τῆς Κύπρου ὅτι ἐνδιαφέρεται θερμῶς ὑπὲρ τῆς εὐτυχίας των καὶ προτίθεται νὰ διατάξῃ τὰ καταλληλότατα μέτρα διὰ τὴν πρόοδον καὶ **ἀνάπτυξιν τῆς ἐμπορίας καὶ τῆς γεωργίας τῆς χώρας** *καὶ νὰ παράσχῃ εἰς τὸν λαὸν τὰ ἀγαθὰ τῆς ἐλευθερίας, τῆς δικαιοσύνης καὶ τῆς ἀσφαλείας».*

Σήμερον μετὰ τὸν μέγαν πόλεμον καὶ τὰς μεγαλωνύμους ἐπαγγελίας τῶν μεγίστων πολιτικῶν πρὸς ἔθνη καὶ λαοὺς περὶ ἐλευθερίας καὶ δικαιοσύνης, ἐπαγγελίας ἐνεχούσας τὸ ψεῦδος κατ' αὐτὴν τὴν ἐξαγγελίαν αὐτῶν, οὐδόλως μᾶς ἐκπλήττει ἡ ὁλοσχερὴς διάψευσις τοῦ Ἁρμοστειακοῦ διαγγέλματος. Τὰ ἐπιβληθέντα εἰς τὸν λαὸν ἐπαχθέστατα οἰκον. βάρη ἐγένοντο ὀδυνηρῶς αἰσθητὰ καὶ τὸ 1887 συνεκροτήθησαν τὰ πρῶτα συλλαλητήρια εἰς τὰς διαφόρους πόλεις κατὰ τοῦ φόρου τῆς Ὑποτελείας καὶ ἐψηφίσθησαν ὑπὸ τούτων ψηφίσματα ἐντόνου διαμαρτυρίας, ἐνῷ οἱ Ἕλληνες Βουλευταὶ προεξάρχοντος τοῦ ἀοιδίμου Κυπριανοῦ ἤγειραν ἔντονον φωνὴν κατὰ τῆς φορολογίας καὶ τῆς ἀμελείας τῆς Κυβερνήσεως περὶ τῆς τύχης τῆς Νήσου ζητήσαντες μεταξὺ ἄλλων ὅπως τὸ Νομοθετικὸν περιβληθῇ **εὐρυτέρας ἐξουσίας.** *Ἀλλὰ τὰ ψηφίσματα οὐδόλως συνεκίνησαν τὴν τοπικήν, ἥκιστα δὲ τὴν Κεντρικὴν Κυβέρνησιν.*

Τῷ 1889 συνετάχθη Ὑπόμνημα πρὸς τὴν Βασίλισσαν κατὰ τοῦ Φόρου Ὑποτελείας ἀπορροφῶντος πᾶσαν ἰκμάδα οἰκονομικὴν τῆς Νήσου, ὥστε νὰ ἐπέλθῃ κρίσις οἰκονομικὴ ἀπειλοῦσα διὰ λιμοῦ καὶ ἐπιφέρουσα ἐξευτελιστικὴν ὑποτίμησιν τῆς ἰδιοκτησίας, ἀγροτικῆς καὶ ἀστικῆς. Πρὸς τούτοις ἐζητήθη εὐρυτέρα ἐξουσία διὰ τὸ Νομοθετικὸν περὶ τὴν σύνταξιν καὶ ἐπιψήφισιν τοῦ Προϋπολογισμοῦ κλ. καὶ προβάλλεται τὸ γεωργικὸν ζήτημα ὡς τὸ σημαντικώτατον. Ζητεῖται ἡ σύστασις Γεωργ. Τμήματος παρὰ τοῦ ὁποίου προσδοκᾶται νὰ δείξῃ σχέδιον Νόμου τροποποιοῦντος τὸν περίπλοκον περὶ ὑποθηκῶν νόμον, **ὥστε νὰ διευκολυνθῇ ἡ ἵδρυσις Γεωργ. Τραπέζης διὰ ξένων κεφαλαίων.**

Ἀλλὰ καὶ εἰς τὸ Ὑπόμνημα καθὼς καὶ εἰς ὅμοια ἔγγραφα ἡ Κυβέρνησις καὶ ἡ Τοπικὴ καὶ ἡ Κεντρικὴ μικρὰν ἀπέδιδον προσοχὴν κωφεύουσαι εἰς τὰ ἱκετευτικὰ αἰτήματα τοῦ Κυπρ. λαοῦ.

Τῷ 1890 ἐθεσπίσθη Νόμος περὶ ἱδρύσεως Τραπέζης Γεωργικῆς, ἥτις εἶχε ζητηθῇ τῷ 1879 ὑπὸ τοῦ τότε διοριζομένου Νομοθετικοῦ καὶ ἐπανελαμβάνετο ἡ σχετικὴ αἴτησις κατ' ἔτος ὑπὸ τοῦ αἱρετοῦ, ἔπειτα Συμβουλίου.

Κατὰ τὸν Νόμον τοῦτον ἡ Γεωργ. Τράπεζα ἔπρεπε νὰ ἔχῃ κεφάλαιον 150 χιλ. λίρας ὑπὸ τὴν ἐγγύησιν τῶν πλεονασμάτων τοῦ Ἀκριδ. Ταμείου (£6,000 ἐπὶ 25ετίαν) ἀλλ' ὁ νόμος οὗτος ἐπὶ ἔτη ἱκανὰ ἔμεινε γράμμα νεκρόν.

Ἡ Δανειστ. Ἐπιτροπεία ἢ «Δανειστικὸν Ταμεῖον» συνεστήθη τῷ 1887 μετὰ κεφ. £20000 τοῦ ὁποίου μέγα μέρος προῆλθεν ἐκ τοῦ Ἀκριδ. Ταμείου καὶ τὸ ὑπόλοιπον ἐκ τοῦ Ταμείου τῆς Γεωργ. Τραπέζης, ἀλλὰ καὶ πάλιν «μὲ τὴν μίλλαν μας τηανίζεται τὸ φλαντζί μας».

Ἐπηκολούθησαν ἐντὸς καὶ ἐκτὸς τοῦ Νομοθετικοῦ ὑπὸ πολιτικῶν καὶ ἐκκλησιαστ. ἡγετῶν ἀγῶνες ἔντονοι καὶ εἶνε ἄξιον σημειώσεως ὅτι μόνον δι' ἀγώνων σφοδρῶν καὶ προσπαθειῶν ἀπαύστων ἐντὸς τῶν ὁρίων πάντοτε ἀξιοπρεποῦς νομιμοφροσύνης ἐπεβλήθη ἑκάστοτε σχετικὸς σεβασμὸς πρὸς τὰ Κυπρ. δίκαια.

Οἱ ραγιαδισμοί, αἱ προσλιπαρήσεις, καὶ οἱ «κλασαυχενισμοί» προκαλοῦσι τὴν καταφρόνησιν καθὼς καὶ ἀντιθέτως ἡ ἀπερίσκεπτος ἰταμότης ἐκθέτει εἰς κίνδυνον ἐκεῖνα.

Ἡ περίοδος τῆς ἁρμοστείας Χαίϋνς Σμὶθ ὑπῆρξε πολυτάραχος καὶ περιπετειώδης ἀπὸ τοῦ 1898—1904. Περιοριζόμεθα εἰς τὰ ἀφορῶντα τὴν γεωργίαν καὶ τὴν ἄλλην οἰκονομίαν ἐν τῇ νήσῳ διότι περὶ τούτων κυρίως πρόκειται σήμερον.

Τὸ 1899 συνωμολογήθη ἡ πρώτη ἀτμοπλοϊκὴ σύμβασις δι' ἑβδομαδιαίαν συγκοινωνίαν μετὰ τῆς Αἰγύπτου ἀντὶ ἐπιχορηγήσεως ἐτησίας £1800 ἐκ τῶν ὁποίων τὸ ταμεῖον ἀγροφυλακῆς κατέβαλε £537, τὸ ἀκριδικὸν δὲ ταμεῖον 600 διὰ τὴν ἀκτοπλοΐαν. Διὰ τοῦ Κυπρίου καὶ Γάλλου τὸ γένος μ. Γουσταύου Λαφὼν ἐγένοντο προτάσεις πρὸς ἵδρυσιν Τραπέζης Γεωργικῆς κατὰ Νοέμβριον τοῦ 1899 κατὰ τὰς ὁποίας θὰ εἶχεν αὕτη τὸ δικαίωμα νὰ κυκλοφορῇ ἐν τῇ νήσῳ τραπεζογραμμάτια ἀξίας £50000 ἠγγυημένα δι' ἰσαξίου μεταλλικοῦ νομίσματος ἢ χρεωγράφων κατατεθειμένων εἰς τὴν Ἐθνικὴν Τράπεζαν τῆς Ἀγγλίας. Τὰ παρὰ τῆς Γεωργικῆς Τραπέζης παρεχόμενα δάνεια ἔπρεπε νὰ εἶνε πληρωτέα πρὸ πάσης ἄλλης ὑποχρεώσεως ὑπὸ τῶν ὀφειλετῶν. Τὸ κεφάλαιον δὲ τῆς Τραπέζης θὰ συνεποσοῦτο εἰς £500000.

Ἡ συμφωνία ἐματαιώθη μὴ ἐξευρεθέντος τοῦ κεφαλαίου τούτου. Ἐν τῷ μεταξὺ κατεσκευάζοντο καὶ ἐπερατοῦντο διὰ δανείου τοῦ Ἀγγλικοῦ Θησαυροφυλακείου τὰ ἐν Μεσαορίᾳ ἀρδευτικὰ ἔργα καὶ τὸ 1901 ἐτελοῦντο πανηγυρικῶς τὰ ἐγκαίνιά των. Τρία κατὰ συνέχειαν ἄφορα ἔτη 1899—1902 ἐπέφερον ὀξυτάτην οἰκονομικὴν κρίσιν ἡ ὁποία ἐπέβαλε τὴν ἐκτέλεσιν σημαντικῶν ἀνακουφιστικῶν ἔργων καὶ ἰδίᾳ ὁδοποιΐας. Ἐπειδὴ τὸ 1903 προεμηνύετο εὐφορία ἡ Κυβέρνησις προεκήρυξεν ὅτι **εἶνε πρόθυμος νὰ δανείζῃ πρὸς 7 0)0 ἐτησίως μικρὰ ποσὰ εἰς ἀξιοχρέους γεωργοὺς ὅπως ἐξακολουθήσουν τὰς γεωργικὰς ἐργασίας των μέχρι τοῦ θέρους.** *Πάντες οἱ δανειζόμενοι ἐξ ἑκάστου χωρίου πρέπει νὰ συνάπτωσιν ἓν ἀπὸ κοινοῦ ὁμόλογον καθὼς καὶ διὰ τὰ ὁμόλογα διὰ τὸν δάνειον σπόρον. . . . . .*

Τὸ 1906 ἱδρύθη καὶ ἡ ἀπὸ τῶν πρώτων χρόνων τῆς Ἀγγλικῆς κατοχῆς περιπόθητος Γεωργικὴ Τράπεζα τοῦ Οὔϊλκοξ τῆς ὁποίας τὸ κεφάλαιον ἔπρεπε νὰ μὴ εἶνε κατώτερον τῶν £100000 καὶ ὁ ἐπὶ ἐνυποθήκῳ δανείῳ τόκος νὰ μὴ ὑπερβαίνῃ τὰ 9%.

Πολὺ ἐνωρὶς ὅμως περιέστειλε τὰς ἐργασίας αὐτῆς καὶ ἔκτοτε διατελεῖ εἰς κατάστασιν ἐκκαθαρίσεως διακόψασα πᾶσαν προκαταβολὴν δανείου.

—ΠΟΡΙΣΜΑΤΑ
ΤΗΣ ΕΠΙΣΚΟΠΗΣΕΩΣ

Ἀναγκαῖον ἐνομίσαμεν ὅπως θέσωμεν ὑπ' ὄψιν τῶν ἀναγνωστῶν ἡμῶν τὴν ἀνωτέρω συνοπτικὴν ἔκθεσιν τῶν ἀπὸ τῆς ἀρχῆς τῆς Ἀγγλικῆς κατοχῆς τῆς νήσου γενομένων διαφόρων νομοθετικῶν μέτρων ἐν σχέσει πρὸς τὴν γεωργίαν, ἡ ὁποία ἀποτελεῖ τὸ ἐνδιαφέρον τῶν ἰθαγενῶν ἀντιπροσώπων ἰδίᾳ, τῆς δὲ Κυβερνήσεως τόσον μόνον ὅσον ἀπαιτεῖ ἡ ἐξασφάλισις προσόδων ἐπαρκῶν εἰς τὰς βορείας οἰκον. ὑποχρεώσεις τῆς νήσου, εἰς πολλὰ ἀδίκους.

Πάντα ὅμως τὰ νομοθετικὰ μέτρα ὑπὲρ τῆς Γεωργίας ὑπῆρξαν ἡμίμετρα ἀνεπαρκῆ καὶ ὅσα ἐκ τούτων ἠδύναντο νὰ ἀποδῶσι χρήσιμα καὶ ὠφέλιμα κατὰ τὴν ἐφαρμογὴν ἐματαιοῦντο καὶ ἠχρηστεύοντο ὑπὸ τῆς Κυβερνητικῆς δυστροπίας. Τὸ ἀκριδικὸν ταμεῖον ἐνῷ ἀπέβη ἐπωφελὲς πρὸς καταστροφὴν τῆς ἀκριδικῆς μάστιγος ἀπέβη αὐτὸ μάστιξ καὶ πληγὴ οἰκονομικὴ εἰς τὴν νῆσον, διότι ἡ ἐπιμονὴ τῆς Κυβερνήσεως ἐπέβαλεν εἰς αὐτὸ πολλὰς ἄλλας ὑποχρεώσεις, ὥστε νὰ προβῇ ἀπὸ προσωρινοῦ μόνιμον καὶ νὰ ἐπιβάλλῃ πρόσθετον ἐπαχθῆ φορολογίαν εἰς τὸν τόπον. Ἡ δανειστικὴ ἐπιτροπὴ ἢ τὸ δανειστικὸν ταμεῖον, ἐνῷ ἱδρύθη μετὰ τῆς ἐλπίδος ὅτι θὰ ἀπέβαινε Τράπεζα Γεωργικὴ ἐλάχιστα ἐξυπηρέτησε τὴν γεωργίαν· αἱ μικραὶ ὑπηρεσίαι του ἐξαγοράζονται ἀδρότατα ἀφαιμάσσουσαι τὰς γεωργικὰς τάξεις διὰ τοῦ δανείου σπόρου ἀποδίδοντος εἰς αὐτὸ 35—40 τοῖς ἑκατὸν εἰς εἶδος. Τὰ ἀρδευτικὰ ἐνωρὶς ἤδη ὁ ἁρμοστὴς Κὶγκ Χάρμαν εἴς τινα προσφώνησίν του πρὸς τὸ Νομοθετικὸν συμβούλιον ὡμολόγησεν ὅτι διέψευσαν τὰς προσδοκίας τοῦ Τόπου περὶ τῆς κοινῆς ὠφελείας των.

ΕΞ ΑΘΗΝΩΝ

Η ΔΙΑΚΩΜΩΔΗΣΙΣ ΤΗΣ ΔΗΜΟΚΡΑΤΙΑΣ

ΑΘΗΝΑΙ, 26 Νοεμβρίου 1923.

Οἱ κωμικοτραγικοὶ δημοκράται τῶν ἡμερῶν μας διά τε τοῦ γραπτοῦ καὶ τοῦ προφορικοῦ λόγου διακωμῳδοῦσι τὴν δημοκρατίαν καὶ ἐκθέτουσιν αὐτὴν εἰς τὰ σκώμματα καὶ τὸν περίγελων τοῦ σωφρονοῦντος κόσμου, ἐνῷ εἶναι ἀξία σεβασμοῦ καὶ τιμῆς. Ἀλλὰ καὶ διὰ τῶν πράξεων αὐτῶν καθιστῶσιν αὐτὴν κωμικωτέραν καὶ δὴ καὶ φαύλην καὶ χυδαίαν.

Κατέβαλλον δύο ἤδη ἑβδομάδας ὑπερτάτας προσπαθείας πρὸς παρασκευὴν συλλαλητηρίου δημοκρατικοῦ καὶ ἀντιδυναστικοῦ ὑπὸ τοὺς στύλους τοῦ Ὀλυμπίου Διὸς τῶν δύο μεγαλοπόλεων τῆς Ἑλλάδος, Ἀθηνῶν καὶ Πειραιῶς, συγκεντρουσῶν σήμερον πληθυσμὸν 650—700 χιλ. ψυχῶν καὶ τὸ συλλαλητήριον τοῦτο, μετὰ τὴν οἰκτρὰν ἀποτυχίαν τοῦ προηγηθέντος ἐπὶ τῆς ὁδοῦ Πανεπιστημίου, θὰ ἀπετέλει οἱονεὶ δημοψήφισμα ὑπὲρ τῆς Δημοκρατίας.

Ἐκ τῶν δύο λοιπὸν τούτων πόλεων συνηγέρθησαν ὑπὸ τοὺς ἐν λόγῳ στύλους 6—7 χιλ. ἄνθρωποι περιλαμβανομένων τῶν ἀδιαφόρων καὶ τῶν περιέργων θεατῶν καὶ τοῦ πλήθους τῶν ἀργούντων ὑπηρετῶν καὶ τῶν ἀέργων προσφύγων καὶ πλήθους παίδων, ὥστε οἱ ἐσκεμμένως καὶ ἐκ προθέσεως προσελθόντες ἐκεῖ νὰ μὴ ὑπερβαίνουν τὰς 4—5 χιλ.

Φοβούμενοι τὸ πάθημα τοῦ προηγηθέντος συλλαλητηρίου οἱ δημοκρατικοὶ ἡγέται προεμήνυσαν ὅτι δὲν θὰ προσήρχοντο εἰς αὐτὸ καὶ θὰ ὡμίλουν ἄλλοι πολῖται, καὶ ὡμίλησαν ἄρρητ' ἀθέριτα, ἀνευφημούμενοι ὑπὸ τοῦ συρφετοῦ ὅστις συρρέει ἀδιαφόρως εἰς πάσας τὰς δημοσίας συναθροίσεις ἢ καὶ ὑπὸ τῶν ἀπαραιτήτων ἐγκαθέτων καὶ μισθωτῶν ἢ προσδοκώντων κέρδος τι παρὰ τῶν κινούντων τὰς συναθροίσεις ταύτας.

Αἱ προφυλάξεις τῆς ἀστυνομίας καὶ τῶν στρατ. ἀρχῶν αἵτινες ἔθεσαν εἰς περιφρούρησιν τῆς δημοσίας τάξεως ἰσχυρὰς δυνάμεις ἐμαρτύρουν ὅτι καὶ οἱ δημοκρατικοὶ ἀρχηγοὶ καὶ ἡ Κυβέρνησις ἀπέδιδον μεγάλην σημασίαν εἰς τὸ συλλαλητήριον καὶ προέβλεπον τοῦτο ὡς ἀπειλητικὸν καὶ ἐπικίνδυνον κατὰ τῆς δυναστείας καὶ τοῦ καθεστῶτος. Ἐκ τῶν ὑστέρων ἐφάνη ὅτι μία ὑδραντλία ἐξ ἐκείνων ἃς διατηρεῖ τὸ Δημαρχεῖον Λευκωσίας θὰ ἦτο ἱκανὴ νὰ διασκορπίσῃ τοὺς δημοκράτας διαδηλωτάς.

Ἐντούτοις τὰ δημοκρατικὰ καὶ ἀντιδυναστικὰ φύλλα ἀναισχύντως σήμερον ἀναγράφουσι ταρταρινικοὺς διθυράμβους διὰ τὸ **πάνδημον** καὶ **ὀγκωδέστατον** συλλαλητήριον, ἐμπαίζοντες καὶ χλευάζοντες οὕτω τὸ Ἑλληνικὸν κοινόν.

Ἐὰν γελῶσιν οἱ ἰδόντες τὸ συλλαλητήριον, οἱ μὴ ἰδόντες τοῦτο καὶ μακρὰν τῶν Ἀθηνῶν διάγοντες καὶ ἐν τῇ ξένῃ εἶνε πιθανὸν νὰ πιστεύσωσιν εἰς αὐτὰ καὶ νὰ εὐνοήσουν τὴν δημοκρατίαν.

Ἄλλοτέ ποτε, τῷ 1850—60 ὑπῆρχεν ἐν Ἀθήναις κάποιος σατυρικὸς ποιητής, ἐπικαλούμενος Σπυριδιώνης, προηγηθεὶς τοῦ Καρύδη τοῦ «Φτῶ» καὶ τοῦ Σουρῆ τοῦ «Ρωμηοῦ», ὅστις ἐν ὥραις ἀπογοητεύσεώς του προσεκάλεσε τὸ τότε Ἀθηναϊκὸν κοινὸν εἰς συλλαλητήριον ὑπὸ τοὺς αὐτοὺς στύλους τοῦ Ὀλυμπίου Διὸς καὶ πλῆθος ἱκανὸν ἐπὶ τῇ προσδοκίᾳ νὰ γελάσῃ διὰ τὰ ἀστεῖα καὶ σατυρικὰ τοῦ Σπυριδιώνη προσῆλθεν ἐκεῖ. Μετ' ἀνυπόμονον ἀναμονὴν ἐνεφανίσθη τέλος ὁ Σπυριδιώνης καὶ ἀνελθὼν ἐπὶ τοῦ κονοκράνου τοῦ χαμαὶ κειμένου στύλου ἐπέβαλε σιγὴν καὶ τείνας τὰς χεῖρας πρὸς τὸ πλῆθος ἐφώνησεν:

**«Ὦ Ἀθῆναι πρώτη χώρα
Τί γαϊδάρους τρέφεις τώρα!»**

καὶ μετὰ σπουδῆς ἔφυγεν ὑπὸ τοὺς γέλωτας καὶ τὰς ὕβρεις τῶν ἀκροατῶν του, καὶ ἀπῆλθεν εἰς Αἴγιναν.

Ἔκτοτε τοῦ διστίχου τούτου αἱ ἠχοὶ μεταξὺ τῶν στύλων ἐπαναλαμβάνονται κατὰ τὰ ἑκάστοτε συγκροτούμενα παρ' αὐτοῖς συλλαλητήρια, ἐντονώτερα δὲ ἦτο ἡ ἀπήχησις κατὰ τὸ συλλαλητήριον τῶν κομμουνιστῶν τῆς προπαρελθούσης καὶ τὸ τῶν δημοκρατικῶν τῆς παρελθούσης Κυριακῆς.

ΠΑΡΑΤΑΣΙΣ ΚΑΙ ΕΠΙΤΑΣΙΣ
ΤΗΣ ΕΚΡΥΘΜΟΥ ΕΣΩΤΕΡ. ΚΑΤΑΣΤΑΣΕΩΣ

ΑΘΗΝΑΙ, 9 Δεκεμβρίου 1923.

Διὰ τῆς ἐπιγραφῆς ταύτης δύναται νὰ διατυπωθῶσι καὶ παρασταθῶσιν ἀκριβῶς καὶ πιστῶς τά τε λεγόμενα καὶ γραφόμενα καὶ πραττόμενα κατὰ τὸ διαρρεῦσαν δεκαήμερον ὑπό τε τῆς Ἐπαναστάσεως καὶ τῆς Κυβερνήσεώς της καὶ τοῦ προσκεκολλημένου εἰς αὐτὴν βενιζελικοῦ κόμματος ὑπὸ πάσας τὰς ἀποχρώσεις αὐτοῦ, ἐπέτεινε δὲ τὴν ταραχὴν καὶ σύγχυσιν ἡ προκληθεῖσα ἐκ Παρισίων ἐπέμβασις τοῦ κ. Βενιζέλου ἀντὶ νὰ κατευνάσῃ καὶ πραΰνῃ τὴν ἔριν καὶ διάστασιν εἰς τὰς βενιζελικὰς τάξεις ἀλληλομαχούσας μέχρι χθὲς καὶ ἐριζούσας περὶ τῆς ἀσφαλεστέρας κατοχῆς τῆς ἐξουσίας καὶ τῆς ἀναρρήσεως εἰς τὰ ἀνώτατα ἀξιώματα τῶν διαφόρων τοῦ κόμματος ὑπαρχηγῶν ἐν ἀπουσίᾳ τοῦ ἀρχηγοῦ.

Ὁ κ. Βενιζέλος θέλων κυρίως νὰ ἱκανοποιήσῃ καὶ διαλλάξῃ τοὺς διϊσταμένους καὶ ἀντιτιθεμένους ἐν τῷ κόμματί του ἀπέφυγε σκοπίμως ἢ ὑστεροβούλως νὰ θέσῃ ἐν πρώτοις ἐκ ποδῶν τὴν πέτραν τοῦ σκανδάλου, ἥτις καὶ τοῦτον ἄλλοτε ἠνάγκασε ν' ἀπέλθῃ ἐξ Ἑλλάδος, τὸ πολιτειακὸν ζήτημα διακηρύττων καὶ παραινῶν ἀπεριφράστως ὅτι αἱ παροῦσαι ἐσωτερικαὶ καὶ ἐξωτερικαὶ διὰ τὸ ἔθνος περιστάσεις ἐπιβάλλουσι σεβασμὸν ἢ τοὐλάχιστον ἀνοχὴν πρὸς τὸ Συνταγματικὸν Πολίτευμα, ἀναβαλλομένης πάσης σκέψεως καὶ ἐνεργείας περὶ πολιτειακῆς μεταβολῆς εἰς χρόνον εὔθετον.

Ἀντὶ τούτων ὅμως ὁ κ. Βενιζέλος σκοπίμως ἢ ὑστεροβούλως διεκήρυξε καταλυτέον τὸ Σύνταγμα καὶ ἐγκαθίδρυσιν δημοκρατίας, διότι ἀπὸ τριετίας ἔχει πεισθῇ περὶ τῆς ἀνάγκης τῆς μεταπολιτεύσεως ταύτης, πρὸς ἣν εὑρίσκει ὥριμον τὸν Ἑλληνικὸν λαόν, διαφωνεῖ δὲ μόνον πρὸς τοὺς πολιτικοὺς καὶ στρατιωτικοὺς ἀνυπομόνους καὶ ἀδιαλλάκτους δημοκρατικοὺς ὡς πρὸς τὸν τρόπον τῆς ἐγκαθιδρύσεως τῆς Δημοκρατίας. Οἱ τελευταῖοι οὗτοι ἀδιαφοροῦντες καὶ πρὸς τὴν ἐθνικὴν θέλησιν καὶ πρὸς τὴν νομιμότητα τῆς πολιτείας των θεωροῦσι τὴν ἐπικράτησιν τῆς Ἐπαναστάσεως ὡς μοναδικὴν εὐκαιρίαν πρὸς ἐπιβολὴν τῆς Δημοκρατίας εἴτε διὰ στρατιωτικῆς δικτατορίας εἴτε διὰ καταναγκαστικοῦ προεκλογικοῦ δημοψηφίσματος.

Ἡ ἄκαιρος αὕτη καὶ ἐθνικῶς ἀσύμφορος πολιτεία τοῦ κ. Βενιζέλου τοὺς μὲν ἀδιαλλάκτους δημοκρατικοὺς δὲν μετέπεισε, τοὺς δὲ συντηρητικοὺς φιλελευθέρους περὶ τοὺς κ. κ. Δαγκλῆν καὶ Καφαντάρην ἐξησθένησε καὶ παρέσυρε, σημαντικὸν δὲ τοῦ κόμματος τμῆμα ἀπέσπασε πρὸς τοὺς καθαροὺς δημοκρατικούς, καὶ τὸ ὅλον βενιζελικὸν κόμμα φέρεται ἤδη πρὸς τὴν δημοκρατίαν ὑπὸ διάφορα προσχηματικὰ διακριτικὰ ὀνόματα τῶν σχηματισθεισῶν ἐν τῷ κόμματι ἀποχρώσεων.

Ἡ Ἐπανάστασις ἥτις μέχρι τοῦδε ἀπέκρυπτε ἢ ἀπεσιώπα τὰς διαθέσεις αὐτῆς ὑπὲρ τῆς Δημοκρατίας ἐνισχύθη καὶ αὐτὴ ὑπὸ τῆς διακηρύξεως τοῦ κ. Βενιζέλου καὶ συνετάχθη μετὰ τῶν Δημοκρατικῶν.

Τὰ διαλαληθέντα ἐν τούτοις ὑπὲρ τῆς Δημοκρατίας συλλαλητήρια ἐν Ἀθήναις καὶ περισσότερον ἐν ταῖς Ἐπαρχίαις ἀπέτυχον οἰκτρῶς, καὶ τώρα ἡ Ἐπανάστασις μετὰ τῶν Δημοκρατικῶν καταβάλλουσι πᾶσαν προσπάθειαν πρὸς παραποίησιν, νοθείαν καὶ διαστροφὴν τῶν ἐκλογικῶν ἀποτελεσμάτων.

Παρὰ τῷ βενιζελικῷ πολλῷ κόσμῳ τῇ ὑποκινήσει πάντοτε καὶ τῶν παραγόντων τῆς συντηρητικῆς φιλελευθέρας μερίδος ἐγεννήθη ἡ εἰλικρινὴς ἐπιθυμία ὅπως ἐπανέλθῃ ὁ κ. Βενιζέλος εἰς τὴν Ἑλλάδα, ὅστις θὰ ἠδύνατο νὰ συνενώσῃ καὶ συμπήξῃ πάλιν τὸ βενιζελικὸν κόμμα μετὰ τῆς ἐλπίδος ὅτι θὰ ἀναλάβῃ οὗτος καὶ τὴν διακυβέρνησιν πάλιν τῆς Ἑλλάδος, καὶ ἐξαγάγῃ ταύτην ἀπὸ τῆς χαώδους καὶ ὅλως ἐκρύθμου καταστάσεως.

ΤΟ ΒΕΝΙΖΕΛΙΚΟΝ ΣΥΛΛΑΛΗΤΗΡΙΟΝ

Εἰς τὸ παρασκευαζόμενον πρὸς ἔκκλησιν πρὸς τὸν κ. Βενιζέλον συλλαλητήριον κατεβλήθη προσπάθεια ἵνα μὴ προσδοθῇ ἀποκλειστικὴ κομματικὴ ἐκδήλωσις ἀλλ' ἀμέτοχον κομματικῆς διακρίσεως καὶ ἀποχρώσεως, ὡς ἐκδήλωσις τοῦ Ἑλληνικοῦ λαοῦ ὅλου καὶ τοιαύτη ἐγένετο ἡ ἔκκλησις πρὸς τὸν Ἑλλην. λαόν, καὶ πρὸς τοῦτο τὴν φαινομενικὴν πρωτοβουλίαν τῆς συγκροτήσεως τοῦ Συλλαλητηρίου ἀνέθεσαν εἰς ἐπιτροπὴν ἀποτελουμένην ἐκ προσώπων ἀντιβενιζελικῶν καὶ βενιζελικῶν, ἐκ τῶν πρώτων μὲν ὁ τέως καθηγητὴς Ἰατρὸς κ. Π. Καρολίδης, τῆς ὀδοντιατρικῆς κ. Κρανιώτης καὶ ὁ τέως ἔφορος Ἀρχαιοτήτων κ. Φιλαδελφεύς, κ. ἄ., τῶν ἑτέρων δὲ ὁ κ. Σκέλος Ζερβὸς ἐξ ὀνόματος τῶν προσφύγων καὶ ἄλλοι ἐξ ὀνόματος τῶν βενιζελικῶν.

Τὸ συλλαλητήριον συνεκροτήθη τῇ π. Κυριακῇ ὑπὸ τοὺς στύλους τοῦ Ὀλυμπίου Διός, ἐγένετο δὲ ἀληθῶς σημαντικὸν καὶ διεξήχθη μετὰ κοσμιότητος καὶ εὐπρεπείας. Περὶ τοῦ ὄγκου τοῦ Συλλαλητηρίου ἐξετέθησαν ἐν τῷ τύπῳ αἱ συνήθεις ἤδη κατ' ἀντίθετον φορὰν μεγάλαι ὑπερβολαί, ὅτι τὰ βενιζελικὰ φύλλα ἀναβιβάζουν αὐτὸ εἰς 140—150 χιλ. ἀνθρώπων,—ὑπερβολὴ καταφανὴς καὶ ἀπίστευτος, διότι οὕτω ἔδει νὰ παρίσταντο ἀμφότεραι αἱ πόλεις πανδημεί, τοῦ πέμπτου τῶν κατοίκων δυναμένων νὰ μετακινῶνται καὶ μετέχωσι διαδηλώσεων—ὁ δὲ ἀντιβενιζελικὸς τύπος εὗρεν αὐτὸ ἀσήμαντον καὶ ὡς ἀποτυχόν.

Ἡ ἀλήθεια νομίζομεν ὅτι δὲν εὑρίσκεται οὔτε ἐν τῷ μέσῳ τῶν δύο τούτων ἀντιθέτων διαβεβαιώσεων. Τὸ συλλαλητήριον, κατὰ τὴν προσωπικὴν ἀντίληψιν ἡμῶν, συνεκέντρωσεν περὶ τὰς 35—40 χιλ. ψυχῶν ἐξ ὧν μέγα πλῆθος προσφύγων, φαίνεται δὲ ὅτι τὴν ἐκτίμησιν ταύτην ἔχει καὶ ἡ Ἐπανάστασις ἥτις διὰ τοῦ Ἀρχηγοῦ της ἐξετίμησε τοῦτο ὡς διπλάσιον τοῦ προηγηθέντος Δημοκρατικοῦ τοιούτου, τὸ δημοκρατικὸν δὲ δὲν ὑπερέβαινε τὰς 10 χιλ. Τριάκοντα πέντε χιλιάδες λαοῦ δὲν εἶνε ἀξιοκαταφρόνητος συγκέντρωσις, δὲν εἶνε ὅμως καὶ τοσαύτη, κατὰ τὴν σημερινὴν συμπύκνωσιν τῶν πληθυσμῶν Ἀθηνῶν καὶ Πειραιῶς, ὥστε νὰ θεωρῆται ὡς πάνδημος, παλλαϊκή, ἐθνικὴ ἢ ὅπως ἄλλως ὑπὸ τοῦ βενιζελικοῦ τύπου καὶ τοῦ ἐγκριθέντος ψηφίσματος χαρακτηριζομένη πρόσκλησις τοῦ κ. Βενιζέλου.

Τὴν πρωΐαν τῆς αὐτῆς ἡμέρας ἐν τῷ Α΄ Νεκροταφείῳ, ἱκανῶς ἔξωθεν τῆς πόλεως κειμένῳ, ἐτελέσθη τὸ πρῶτον ἐτήσιον μνημόσυνον ὑπὲρ τοῦ ἀοιδίμου πολιτικοῦ ἡγέτου Δημ. Γούναρη καὶ συνεκεντρώθη κατ' αὐτὸ πλῆθος ὑπερβαῖνον τὰς πέντε χιλιάδας, κατὰ τὴν μαρτυρίαν ἀξιοπίστων αὐτοπτῶν,—ἄλλοι ἀναβιβάζουσι τοῦτο εἰς 8—9 χιλ. ἀλλ' εἶναι ὑπερβολή. Τοιαύτη συγκέντρωσις εἰς μνημόσυνον πολιτικοῦ ἀνδρὸς οὐδέποτε ἐγένετο πρότερον, ἡ δὲ πεζοπορία τοῦ πλήθους αὐτοῦ ἀπὸ τοῦ νεκροταφείου μέχρι τοῦ οἴκου τῆς πενθούσης οἰκογενείας ἐπὶ τῆς ὁδοῦ 3ης Σεπτεμβρίου, μιᾶς σχεδὸν ὥρας, εἶνε αὐτὴ μόνη μία ἐκδήλωσις εἰλικρινοῦς καὶ βαθείας θλίψεως εἰς μέγα μέρος τοῦ Ἑλληνικοῦ λαοῦ.

Ὁ κ. Βενιζέλος πολιτευόμενος καὶ ἐν τῇ περιπτώσει ταύτῃ ὡς πολιτεύεται δὲν κατορθώνει νὰ ἀποκρύψῃ τοὐλάχιστον τοὺς πραγματικοὺς σκοπούς του καὶ νὰ κερδήσῃ ἂν μὴ τὴν ἐμπιστοσύνην, τὴν ἀνοχὴν τοὐλάχιστον τοῦ ἀντιβενιζελικοῦ κόσμου, οὐχὶ τοὺς πολιτικοὺς καὶ κομματικοὺς παράγοντας τούτου, οἵτινες ἐλαύνονται καὶ αὐτοὶ βεβαίως ὑπὸ κομματικῶν καὶ προσωπικῶν ὑστεροβουλιῶν ἀλλὰ τῶν λαϊκῶν καὶ ἀνεξαρτήτων τάξεων.

Δὲν φαίνεται προσέχων οὔτε φροντίζων περὶ τῶν αἰσθημάτων καὶ φρονημάτων τοῦ ἔθνους καὶ ἀποβλέπει μόνον πρὸς τὸ κόμμα του, τὸ ὁποῖον θέλει νὰ ἀποτρέψῃ ἀπὸ μιᾶς ἐνεργείας ἐσπευσμένης καὶ προξενούσης ζωηρὰν καὶ ἐκπληκτικὴν ἐντύπωσιν διὰ τὸ παράνομον καὶ πραξικοπηματικὸν αὐτῆς. Ἀδιαφορῶν πρὸς τὸ ἄλλο ἔθνος, καίτοι θέλει νὰ ὁμιλῇ ἐξ ὀνόματος αὐτοῦ, πειρᾶται νὰ χειραγωγήσῃ τοῦτο εἰς τὴν κατάληψιν τῆς ἐξουσίας διὰ τῆς συνήθους αὐτῷ σκολιᾶς ὁδοῦ, ἣν μετῆλθε πάντοτε καὶ ὅτε ὡς μικροπολιτικὸς καὶ κομματάρχης ἐπολιτεύετο ἐν Κρήτῃ. Δὲν ἐλησμόνησε βεβαίως τὰς ἐκλογὰς τῆς 1ης Νοεμβρίου 1920 καὶ τὸ ἐπακολουθῆσαν δημοψήφισμα ὑπὲρ τῆς Δυναστείας ὥστε νὰ μὴ ἀπατᾶται περὶ τῶν πραγματικῶν καὶ βαθέων φρονημάτων τοῦ ἔθνους ὑπὲρ τοῦ Συντάγματος καὶ νὰ διατείνεται ὅτι εἶνε ὥριμον τοῦτο πρὸς Δημοκρατίαν.

Συμφωνεῖ μετὰ τῶν φίλων του ὅπως τεθῇ ὁπωσδήποτε ζήτημα πολιτειακόν, ὅπερ ἀποτελεῖ τὴν πέτραν τοῦ σκανδάλου, τὴν διατηροῦσαν καὶ εὐρύνουσαν τὸ χάσμα ἐν τῷ ἔθνει καὶ τὸν κομματικὸν σπαραγμόν. Ὁ κ. Βενιζέλος γνωρίζει ὅλα τὰ ἔκθεσμα καὶ ἔκτροπα μέτρα τῆς Ἐπαναστάσεως πρὸς νοθείαν καὶ παραποίησιν τῶν ἐκλογῶν καὶ ταῦτα παρορᾷ καὶ παρασιωπᾷ, ἐνδιαφερόμενος οὐχὶ διὰ τὴν πραγματικὴν γνησιότητα καὶ νομιμότητα τῶν ἐκλογῶν ἀλλὰ διὰ τὴν φαινομενικὴν τοιαύτην, πρὸς παραπλάνησιν τῶν ξένων κυβερνήσεων, παραπλάνησιν τὴν ὁποίαν μετῆλθε καὶ ἐν τῷ παρελθόντι καὶ ἥτις ἐπήνεγκε τόσας συμφορὰς εἰς τὸ ἔθνος.

Ἡ πολιτεία αὕτη τοῦ κ. Βενιζέλου δὲν λανθάνει τὴν μεγάλην πλειονότητα τοῦ Ἑλληνικοῦ λαοῦ καὶ παρὰ τὴν ἀπέχθειαν καὶ ἀποστροφὴν του πρὸς τὴν Ἐπανάστασιν ἀποκρούει καὶ ἀποστέργει τὴν ἐπάνοδον τοῦ κ. Βενιζέλου, ἀφοῦ δὲν πρόκειται αὕτη ν' ἀποδώσῃ εἰς τὸ Ἔθνος καὶ εἰρήνην.

σκευήν των θὰ ἐχρησιμοποιεῖτο γάλα καὶ κόπος ὁ ἴδιος—θὰ ἤρκει ἡ ἐγκατάστασις ἑνὸς ἁπλοῦ τυροκομείου καὶ μιᾶς ἀποθήκης καταλλήλου δι' ἕκαστον Συνεταιρικὸν ποίμνιον καὶ ἡ καθαρωτέρα καὶ μεθοδικωτέρα κατεργασία τοῦ παραγομένου γάλακτος ὑπὸ νεαροῦ τινος μέλους εἰ δυνατὸν τῆς Ἑταιρείας τὸ ὁποῖον θὰ ἀπεστέλλετο ἔστω καὶ ἐπὶ τέσσαρας μόνον ἑβδομάδας εἰς τὴν Γεωργικὴν Σχολὴν τῆς Κυβερνήσεως ὅπως ἐκμάθῃ ἀρκούντως τὴν μεθοδικὴν τυροκομίαν καὶ βουτυροκομίαν.

Κατανάλωσις δὲ ἔστω καὶ τοῦ τετάρτου τῆς ὅλης ἐν τῇ Νήσῳ παραγομένης ποσότητος ἐν τῷ ἐξωτερικῷ μὲ τιμὰς ὡς εἴπομεν ἔστω καὶ διπλασίας τῶν ἐγχωρίων θὰ ἐσήμαινεν εἰσαγωγὴν χρυσοῦ τόσου ὅσου θὰ ἐπήρκει νὰ ἀντισταθμίσῃ τὸν χρυσὸν τὸν ὁποῖον ἐξάγομεν ἐτησίως ὅπως προμηθευθῶμεν γάλα συμπεπυκνωμένον, τυρὸν καὶ βούτυρον ἐκ τοῦ ἐξωτερικοῦ. Δηλαδὴ πρόκειται ἁπλούστατα περὶ ἐξοικονομήσεως μερικῶν δεκάδων χιλιάδων λιρῶν.

8ον) Καίτοι ἐλλείψει στατιστικῶν δύσκολον εἶνε νὰ ὑπολογίσῃ τις ἔστω καὶ κατὰ προσέγγισιν τὴν εἰς γάλα ὑπὸ τῶν ἀστικῶν ἰδίᾳ πληθυσμῶν καταναλισκομένην ποσότητα, μεγάλην κατὰ τοὺς πολλοὺς καὶ καθ' ἡμᾶς δυναμένην νὰ πενταπλασιασθῇ νὰ ἐκτοπίσῃ δὲ παντελῶς τὴν κατανάλωσιν συμπεπυκνωμένου γάλακτος, ἐντούτοις ἡ ὕπαρξις Συνεταιρικοῦ ποιμνίου θὰ ἦτο εἰς θέσιν νὰ ἐκμεταλλευθῇ θαυμάσιά ἐκτὸς τῆς καταναλώσεως τοῦ βουτύρου, τοῦ τυροῦ κ.λ.π. καὶ τὴν κατανάλωσιν τοῦ νωποῦ γάλακτος προμηθεῦον ἐργολαβικῶς ὅλα ἐν γένει τὰ κοινοτικὰ ἱδρύματα καὶ τοὺς ἀστικοὺς πληθυσμοὺς μὲ γάλα νωπὸν καὶ τοῦ ὁποίου τὴν ἀνεγνωρισμένην ἁγνότητα καὶ περιεκτικότητα θὰ τὴν ἠγγυῶντο αἱ καθαραὶ καὶ σφραγισμέναι μὲ τὸ σῆμα τῆς Ἑταιρείας φιάλαι αἱ ὁποῖαι καθημερινῶς θὰ διενέμοντο ὑπὸ ἀνθρώπων τῆς Ἑταιρείας εἰς ὅλους ἐν γένει τοὺς καταναλωτάς· ὑπὸ τοιαύτας δὲ περιπτώσεις δὲν φανταζώμεθα ὅτι θὰ ὑπῆρχε σπῆτι ὅσῳ δήποτε πλούσιον ἢ πτωχὸν καὶ ἂν ἦτο τοῦτο ποῦ δὲν θὰ ἔδιδε πάντοτε τὴν προτίμησίν του εἰς τὸ γάλα καὶ εἰς ὅλα τὰ ἐκ γάλακτος προϊόντα τοῦ Κτηνοτροφικοῦ Συνεταιρισμοῦ τοῦ αὐτοβούλως ὑπαχθέντος ὑπὸ τὸν ἔλεγχον τῆς Κυβερνήσεως ἀφοῦ καὶ ἡ τιμὴ τούτων ἐκτὸς τοῦ ὅτι θὰ ἦτο ὡρισμένη θὰ ἦτο καὶ χαμηλωτέρα τῆς τῶν πλανωδίων γαλατάδων καὶ παντοπωλῶν καὶ ἐπὶ πλέον τὰ προϊόντα ταῦτα θὰ ἦσαν ἐγγυημένα ὡς καθαρά, ἁγνά, ἀνόθευτα καὶ ἀποστειρωμένα.

Α. Κ. ΓΕΩΡΓΙΚΟΣ.

ΣΗΜ.—Περὶ πρωΐμου παραγωγῆς Χριστουγενιάτικων ἀμνῶν καὶ ἐξαγωγῆς τούτων εἰς γειτονικὰς ἀγορὰς ὡς ζήτημα οὐχὶ καθαρῶς ζωοτεχνικὸν ἀλλὰ μᾶλλον συγκοινωνίας δὲν θὰ πραγματευθῶμεν ἐδῶ.

ΚΑΛΛΙΤΕΧΝ. ΕΠΙΠΛΟΠΟΙΕΙΟΝ

Εἰδοποιῶ τὸ ἀξ. Κοινὸν ὅτι ἵδρυσα Καλλιτεχνικὸν Ἐπιπλοποιεῖον ἐν Λευκωσίᾳ παρὰ τὴν ὁδὸν Ἁγ. Σάββα κάτωθεν τῆς οἰκίας τῆς Α)δος Εὐανθίας Σ. Κουλέρμου, ἡ ὁποία ἐχρησίμευε τέως ὡς Κλινικὴ τοῦ Ἰατροῦ κ. Ι. Ν. Ἰωνίδου.

Ἐν τῷ Καταστήματί μου κατασκευάζονται ἐπιπλα διὰ σάλες, ἡλιακούς, κρεββατοκάμαρες, τραπεζαρίες κλπ.

Ἔπιπλα κομψότατα, στερεώτατα καὶ μὲ μεγάλην πάντοτε ἐπιμέλειαν ἐπεξειργασμένα. Ἐν γένει ἐργασία εὐσυνείδητος καὶ τιμαὶ συγκαταβατικαί.

ΧΡΙΣΤΟΔΟΥΛΟΣ Ν. ΤΥΜΒΙΟΣ
Ἐπιπλοποιός.

ΓΝΩΣΤΟΠΟΙΗΣΙΣ

Φέρω εἰς γνῶσιν τῆς ἀξιοτίμου πελατείας μου καὶ τοῦ λοιποῦ Σεβ Κοινοῦ ὅτι ἵδρυσα ἐν Λευκωσίᾳ κατὰ τὴν Ὁδὸν Ἑρμοῦ ἀριθ. 111 Ὑποκατάστημα τοῦ ἐν Λευκωσίᾳ Κεντρικοῦ Παντοπωλείου μου ἐν ᾧ θὰ πωλῶνται τὰ αὐτὰ εἴδη τοῦ Καταστήματός μου καὶ μὲ τὰς αὐτὰς συγκαταβατικὰς τιμάς.

Τὸ ἐν λόγῳ ὑποκατάστημα θὰ διευθύνῃ ἐπὶ μισθῷ ὁ κ. Ἀριστοτέλης Ν. Ἀγρότης πᾶσα δὲ ὑπ' αὐτοῦ διενεργουμένη δοσοληψία θὰ γίνεται διὰ λογαριασμὸν καὶ ἐπ' ὀνόματί μου.

Ἐν Λευκωσίᾳ, τῇ 18 Δεκεμ. 1923.

ΣΑΒΒΑΣ ΣΥΡΙΜΗΣ
(2—2) Ἔμπορος—Παντοπώλης.

ΕΝΟΙΚΙΑΖΕΤΑΙ ἡ κατὰ τὴν συνοικίαν Τρυπιώτου καὶ παραπλεύρως κτῆς οἰκίας τοῦ ἰατροῦ κ. Χαριλάου Συμεωνίδου κειμένη διώροφος οἰκία τῆς Κας Μαρίας Ἰωάννου Τσαγκάρη, περιλαμβάνουσα ἓξ δωμάτια καὶ τὰ λοιπὰ χρειώδη ἀνελλιπῶς. Περαιτέρω πληροφορίαι παρὰ τῷ κ. Ἰωάννη Χριστοδούλου Τσαγκάρη, Ὁδὸς Λήδρας ἀριθ. 197.

Ford
THE UNIVERSAL CAR

ΕΥΚΑΙΡΙΑ ΠΡΩΤΑΚΟΥΣΤΟΣ!

ΜΟΝΟΝ ΜΕ £10 ΠΕΡΝΕΤΕ ΕΝΑ ΑΥΤΟΚΙΝΗΤΟΝ

ΕΦΘΑΣΑΝ ἐπὶ τέλους τὰ ἀπὸ τόσου καιροῦ ἀνυπομόνως ἀναμενόμενα Αὐτοκίνητα μὲ τὸ **νέον μοδέλλο** καὶ ἔγιναν ὅλα ἀνάρπαστα, ἤδη δὲ ἐπροπωλήθη καὶ ἡ δευτέρα ἀποστολή. Ὅσοι λοιπὸν θέλετε νὰ ἔχετε αὐτοκίνητον σπεύσατε νὰ κάμετε τὴν προαγοράν σας ἀπὸ τὴν τρίτην ἀποστολήν, διότι πλησιάζει νὰ πωληθοῦν καὶ αὐτά.

Τὰ αὐτοκίνητα FORD ἐπιδεικνύουν ἔργα καὶ ὄχι λόγια! εἶνε δὲ πλέον ἀναμφισβήτητον ὅτι εἶνε αὐτὰ ποῦ ἐκπληροῦν τελείως τὰς ἀνάγκας τῆς μεταφορᾶς καὶ συγκοινωνίας ἐν Κύπρῳ καὶ γενικῶς εἰς ὅλον τὸν κόσμον.

Τὸ FORD τῶν 5 θέσεων λόγῳ τῆς μικρᾶς τιμῆς καὶ οἰκονομικῆς συντηρήσεώς του θεωρεῖται τὸ ἰδεῶδες οἰκογενειακὸν αὐτοκίνητον εἰς ὅλον τὸν κόσμον.

Τὰ αὐτοκίνητα FORD δὲν εἶνε μόνον τὰ εὐθηνότερα ὅλων εἰς τὴν ἀρχικὴν τιμὴν τῆς ἀγορᾶς, ἀλλὰ καὶ τὰ οἰκονομικώτερα εἰς τὴν καύσιμον ὕλην καὶ τὴν φθορὰν τῶν ἐλαστικῶν, καὶ εἰς αὐτὰ τὰ δύο σημεῖα ἐφιστᾶται ἡ προσοχὴ τῶν ἀγοραστῶν.

☞ Διαρκὴς παρακαταθήκη ὅλων τῶν ἐξαρτημάτων ἁπανταχοῦ τῆς Κύπρου.

Αἱ τιμαὶ μὲ ὅλους τοὺς βαρεῖς εἰσαγωγικοὺς δασμοὺς ἐξακολουθοῦσιν νὰ εἶνε ἠλαττωμέναι καὶ παραδίδομεν οὕτω τὰ αὐτοκίνητα εἰς τὸ ἐν Λευκωσίᾳ garage μας μουνταρισμένα εἰς τὰς ἑξῆς τιμάς:

ΑΥΤΟΚΙΝΗΤΑ Touring	5 θέσεων	£150
» Runabout	2 ἢ 3 θέσεων	» 135

(Μὲ ρίμς εἰς τοὺς τροχοὺς καὶ ἕνα περίσσευμα εἶναι £7 περισσότερον).

ΑΥΤΟΚΙΝΗΤΑ φορτηγὰ διὰ 1000 ὀκ. φορτίον	» 155

(Τὰ φορτηγὰ αὐτὰ μετατρέπονται εἰς ἐπιβατικὰ τῶν 12 θέσεων).

ΠΛΗΡΩΜΗ: Ἀρκεῖ νὰ καταβάλετε μόνον £10 καὶ θὰ ἔχετε αὐτοκίνητον. Τὸ ὑπόλοιπον τῆς ἀξίας εἶνε πληρωτέον εἰς μηνιαίας δόσεις πρὸς £6 ἑκάστη ἐντόκως.

Λευκωσίᾳ, τῇ 19ῃ Δεκεμβρίου 1923.

Β. Σ. ΠΕΤΡΙΔΗΣ & Σ^ΙΑ - ΛΕΥΚΩΣΙΑ
(26—14) Γενικοὶ ἀντιπρόσωποι ἐν Κύπρῳ.

15/- RALEIGH 15/-
TON MHNA — TON MHNA
THE ALL-STEEL BICYCLE

Ride only RALEIGH BICYCLES FOR Health Pleasure Business.

Καβαγμιεύετε μόνον RALEIGH ΠΟΔΗΛΑΤΑ ΔΙΑ τὴν ὑγείαν σας τὴν εὐχαρίστησίν σας τὴν ἐργασίαν σας.

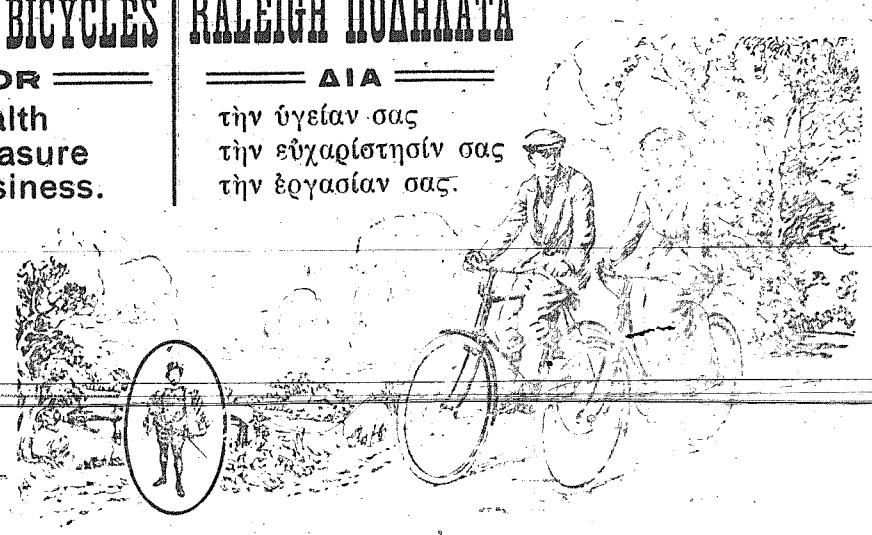

Διὰ πλειοτέρας πληροφορίας ἀπευθυντέον:
ΔΙΚΡΑΝ ΟΥΖΟΥΝΙΑΝ
(20—13) Ταχ. Κιβώτιον 127 ΛΕΥΚΩΣΙΑ.

ΣΟΚΟΛΑΤΕΣ - ΠΙΣΚΟΤΤΑ κ.λ.π.

FÉLIX POTIN

ΠΡΟΤΙΜΑΤΕ ΠΑΝΤΟΤΕ Τ' ΑΝΩ ΕΙΔΗ
ΤΑ ΕΥΘΥΝΩΤΕΡΑ ΚΑΙ ΚΑΛΗΤΕΡΑ
ΤΙΜΑΙ ΑΣΥΝΑΓΩΝΙΣΤΟΙ

(52 38) Γενικὸς εἰσαγωγεύς: Κ. Φ. ΔΑΥΙΔ, ΛΕΥΚΩΣΙΑ.

ΓΕΝΙΚΟΝ ΑΣΦΑΛΙΣΤ. ΓΡΑΦΕΙΟΝ
Κ. Σ. ΘΕΟΔΟΣΙΑΔΟΥ
ΟΔΟΣ ΙΠΠΟΚΡΑΤΟΥΣ ΑΡ. 8
ΕΝ ΛΕΥΚΩΣΙΑ

ΑΣΦΑΛΕΙΑΙ ΖΩΗΣ ΚΑΙ ΠΥΡΟΣ

Ὁ κ. Κ. Σ. ΘΕΟΔΟΣΙΑΔΗΣ ἄρτι ἐγκασταθεὶς ἐν Κύπρῳ καὶ διορισθεὶς Πράκτωρ δι' ὅλην τὴν νῆσον τῶν παγκοσμίου φήμης μεγάλων Ἀγγλικῶν ἀσφαλιστικῶν Ἑταιρειῶν

The Standard Life Assurance Co.
& Lancachire & Cheshire Insurance Corporation Ltd.

ἀναλαμβάνει ἀσφαλείας ΖΩΗΣ καὶ ΠΥΡΟΣ ὑπὸ τοὺς ἐπωφελεστάτους διὰ τοὺς πελάτας ὅρους.
(10—10)

A Glaxo Baby aged 11 months.

Παιδίον τρεφόμενον διὰ Γκλάξο ἡλικίας 11 μηνῶν.

Εἷς Ἰατρὸς λέγει:

«...Φρονῶ ὅτι ἡ ἰατρικὴ ἐπιστήμη οὐδεμίαν ἄλλην τόσον καλὴν καὶ πολὺ θρεπτικὴν τροφὴν δύναται νὰ παρουσιάσῃ εἰς τὸ κοινὸν ὅπως εἶνε τὸ Γκλάξο».

Τὸ ΓΚΛΑΞΟ εἶνε ἡ τροφὴ ἡ συνιστωμένη ὑπὸ τῶν ἰατρῶν, δι' ἧς καὶ οἱ ἴδιοι τρέφουσι τὰ τέκνα των. Τοῦτο δὲ διότι τὸ Γκλάξο δὲν εἶνε «τεχνητὴ» τροφή, ἀλλ' εἶνε καθαρώτατον, ἀμιγὲς γάλα καταστὰν ὑγιεινὸν καὶ κατάλληλον διὰ Παιδία διὰ τῆς Μεθόδου Γκλάξο. Τὸ Γκλάξο δὲν περιέχει οὔτε κριθήν, οὔτε ἄλευρον, οὔτε ἄμυλλον.

ΤΟ Glaxo

ΚΑΘΙΣΤΑ ΖΩΗΡΑ ΤΑ ΠΑΙΔΙΑ.

Τὸ μετεχειρίσθησαν συστηματικῶς καὶ διαρκῶς τὰ ὑπὲρ τῆς Ὑγείας τῶν Παίδων Ἄσυλα ἐν Μ. Βρεττανίᾳ κατὰ τὰ τελευταῖα 12 ἔτη. Τὰ Ἄσυλα ταῦτα ἀγοράζουν τώρα Γκλάξο ἐξακολουθητικῶς καθ' ἕκαστον μῆνα διὰ τὴν διατροφὴν 50,000 καὶ πλέον παιδίων.

ΑΠΟΚΛΕΙΣΤΙΚΟΙ ΠΡΑΚΤΟΡΕΣ ΔΙ' ΑΙΓΥΠΤΟΝ, ΣΟΥΔΑΝ ΚΑΙ ΠΑΛΑΙΣΤΙΝΗΝ
ΣΕΝΤΕΡ & Σ^ΙΑ
18 Σάρια Μαντάμπεγ. ΚΑΪΡΟΝ (Ταχ. Κιβ. 1679)

Πωλεῖται εἰς ὅλα τὰ καλὰ Ἐδωδιμοπωλεῖα καὶ Φαρμακεῖα.
(13—4)

ΔΑΝΙΚΟΣ ΒΟΥΤΥΡΟΣ
& ΓΑΛΑ ΣΥΜΠΕΠΥΚΝΩΜΕΝΟΝ

☞ ΖΗΤΕΙΤΕ ΠΑΝΤΟΤΕ
ΤΟ ΠΕΡΙΦΗΜΟΝ ΣΥΜΠΕΠΥΚΝΩΜΕΝΟΝ ΓΑΛΑ
Σήματος Τριῶν Ἐρυθρῶν Ἀγελάδων
ΤΩΝ κ. κ. T. & E. PLUM
ΚΑΙ ΤΑ ΠΑΣΙΓΝΩΣΤΑ ΒΟΥΤΥΡΑ
ΣΗΜΑΤΟΣ ΕΡΥΘΡΑΣ ΑΓΕΛΑΔΟΣ
ΤΩΝ κ.κ. T. & E. PLUM ΚΟΠΕΓΧΑΓΗΣ
ΤΑ ΚΑΛΥΤΕΡΑ ΟΛΩΝ ΤΩΝ ΕΙΣΑΓΟΜΕΝΩΝ ΕΝ ΚΥΠΡΩ

ΓΕΝΙΚΟΙ ΕΝ ΚΥΠΡΩ ΑΝΤΙΠΡΟΣΩΠΟΙ
Κ. Σ. ΚΡΑΜΒΗΣ & Σ^ΙΑ
ΕΝ ΛΑΡΝΑΚΙ ΚΑΙ ΛΕΜΕΣΩ

ΣΗΜ. Τὴν 1ην Αὐγούστου ἔφθασεν ἀποστολὴ 100 κιβωτίων καὶ ἐφεξῆς παραλαμβάνονται τακτικῶς 100 κιβώτια κατὰ μῆνα.

ΚΥΠΡΙΑΚΟΣ ΦΥΛΑΞ
ΕΒΔΟΜΑΔΙΑΙΑ ΠΟΛΙΤΙΚΗ ΕΦΗΜΕΡΙΣ

ΤΕΤΑΡΤΗ 26 ΔΕΚΕΜΒΡΙΟΥ
Εὐστρατίου μάρτυρος.
Ἀνατ. ἡλίου 7 λ. 42.—Δύσις 5. λ. 09
Σελήνη 18 ἡμερῶν

ΣΚΕΨΕΙΣ ΚΑΙ ΓΝΩΜΑΙ

ΤΟ ΠΑΙΔΙ ΤΟΥ ΣΩΖΟΥ ΚΑΙ Ο ΑΡΧΙΕΠΙΣΚΟΠΟΣ

Ἡ ἀκρισία καὶ ἀβουλία τῆς παρούσης Σχολικῆς Ἐπιτροπῆς Λευκωσίας ἐδημιούργησε διὰ τῆς ἀποβολῆς τοῦ υἱοῦ τοῦ ἥρωος Χρ. Σώζου ζήτημα τὸ ὁποῖον καὶ τὴν ἀξιοπρέπειαν τῆς πρωτευούσης τλήγωσε καιριώτατα καὶ τῆς Κύπρου καθόλου τὰ αἰσθήματα ἐκθέτει ἀπέναντι ἐκείνων, οἱ ὁποῖοι δὲν γνωρίζουσι καλῶς τὴν Κυπριακὴν ψυχήν.

Ἐν τούτοις, ἂν οἱ ἄνθρωποι τῆς Σχολικῆς Ἐπιτροπῆς δὲν κατώρθωσαν μετὰ [illegible] συνεδριάσεις νὰ ἐννοήσωσι τὸ καθῆκόν των, ἂν ὁ κ. Ν. Χρυσαφίνης καὶ ὁ κ. Λ. Σεβέρης ἐπιστήμονες, αὐτοὶ δὲν ἠδυνήθησαν νὰ ἐξαρθῶσιν ὑψηλότερον τῆς ἀντιλήψεως κοινοτάτου φιλαργύρου καὶ ἐπροτίμησαν 13 1)2 λίρας παρὰ τὸ ἐθνικὸν γόητρον τῆς Ἐπιτροπείας Σχολείων Ἑλληνικῶν, ἐδόθη ἄλλη εὐκαιρία προλήψεως ἢ ἐπανορθώσεως μεγάλης τοῦ ἀτόπου χωρὶς νὰ ὑποστῶσιν οἱ Λευκωσιᾶται τὸ ἠθικὸν αὐτὸ πλῆγμα ἐξ αἰτίας ἑνὸς Λιασίδη καὶ 3 συναδέλφων του ἢ συνεργατῶν του. Καὶ τὴν χαθεῖσαν αὐτὴν εὐκαιρίαν ἐπεσήμανεν ὁ Κυπριακὸς Φύλαξ ἐκ τοῦ προηγουμένου του τοῦ ἀδεκάστου βήματος νὰ ἀποκαλύψη, διὰ νὰ μὴ ἔχωμεν μέλλον χειρότερον τοῦ παρόντος.

Λοιπόν Ἡ δυσπραγία τῆς Σχολικῆς Ἐπιτροπῆς καὶ ἡ μικρότης διὰ τὸ εἰσιτήριον τοῦ μικροῦ *Ζήνωνος Σώζου*, ὁ ὁποῖος ἔπρεπε νὰ θεωρῆται ἀγλάϊσμα περιολεκτικῶς τοῦ Γυμνασίου καὶ ὄχι κοινὸν παιδάριον ἀποβλητὸν καθὼς ἐθεωρήθη, ἠδύναντο νὰ καλυφθῶσι θαυμασίως ὑπὸ τοῦ Ἀρχιεπισκοπικοῦ Μανδύου ἄριστα, ἀφοῦ ἐδόθη δύο φορὰς ἡ πρὸς τοῦτο εὐκαιρία εἰς τὴν Α. Μ. τὸν Ἀρχιεπίσκοπον Πρόσωπον τὸ ὁποῖον δὲν πρέπει νὰ ἀναφέρωμεν ἐπεσκέφθη τὴν Α. Μ. καὶ κατέστησεν αὐτὴν ἐνήμερον τῶν Ἐπιτροπευτικῶν διαθέσεων ζητήσαν τὴν μεσολάβησιν τοῦ Ἀρχιεπισκόπου διὰ νὰ μὴ ἀποβληθῆ ὁ Ζήνων. Ἦτο τότε λαμπρὰ εὐκαιρία νὰ ὀρθωθῆ ἀπὸ τῆς θέσεώς του καὶ νὰ ἀναφωνήση πανύψηλος ὁ Ἐθνάρχης Ἀρχιεπίσκοπος καὶ νὰ ἀναφωνήση πατριωτικώτατα: *«Τὸ παιδὶ ἑνὸς ἥρωος Σώζου δὲν ἐπιτρέπω νὰ ἀσχοληθῆ τὸ ἐμπορικὸν πνεῦμα τοῦ κ. Σεβέρη, νὰ ταράσση τὴν δικηγορικὴν φενάκην τοῦ κ. Χρυσαφίνη, νὰ ἀνησυχῆ τὴν γηραλέαν καὶ ἀπερροφημένην ἀπὸ κομματικοὺς στοχασμοὺς Λιασιδικὴν κεφαλὴν καὶ ἐν γένει τὴν Ἐπιτροπήν, ἡ ὁποία ὡς ἰδεῶδες κατήντησε νὰ ἔχη τὴν «κλίμακα» τοῦ κ. Κουρέα, ἀλλὰ τὸ θέλω ἰδικόν μου, τῆς Ἀρχιεπισκοπῆς τρόφιμον δικαιωματικῶς καὶ πρὸς τοῦτο εἶμαι ἕτοιμος νὰ καταβάλω τέσσαρας καὶ πέντε φορὰς ὅσα θέλει ἡ Ἐπιτροπὴ αὐτὴ καὶ δὲν θὰ ἐπιτρέψω Ἐγὼ νὰ θεωρηθῆ καὶ δι' ἕνα δευτερόλεπτον ἔστω ἡ πόλις, εἰς τὴν ὁποίαν ἑδρεύει τὸ Ἐθνικὸν τῆς Κύπρου Κέντρον ἀχάριστος πρὸς τὴν μνήμην ὑπερτίμου καὶ ὑψηλοφρονεστάτου μάρτυρος τῆς Ἐθνικῆς Ἰδέας».*

Καὶ αὐτοστιγμεὶ θὰ ἔπρεπε νὰ λάβη μέσον ὑπαλλήλου τῆς Ἀρχιεπισκοπῆς τὰς 13 1)2 λίρας ὁ κ. Σεβέρης, ὡς Ταμίας εὐδοκῶν νὰ ἐκδώση διαταγὴν νὰ παραμείνη ἀνενόχλητος εἰς τὸ Γυμνάσιον ὁ υἱὸς τοῦ ἥρωος ἂν δὲν ἐπείθετο νὰ παράσχη τιμητικὴν σχολικὴν ἀσυδοσίαν καὶ μετὰ σύστασιν ἡ ἐπιτίμησιν Ἀρχιεπισκοπικήν.

Ἀντὶ τούτου, ὁ Μακαριώτατος διετράνωσε μὲν φλογερὸν ἐνδιαφέρον, διεβεβαίωσεν ὅτι θὰ ὡμίλει εἰς τὴν Ἐπιτροπὴν ἀλλὰ....ἐπέτρεψε διὰ τὴν ὑπερβάλλουσαν φειδὼ πρὸς τὸ Ταμεῖον τῆς Ἀρχιεπισκοπῆς δὲν λέγομεν τὸ ἰδιαίτερον Ταμεῖόν Του—νὰ ἀποπεμφθῆ προσβλητικώτατα ἐνώπιον τῶν ἐκπλήκτων συμμαθητῶν του ὁ υἱὸς Ἐκείνου, ὁ ὁποῖος ἐδόξασεν ὑπὲρ πάντα ἄλλον καὶ τὸν Λιασίδην!!! αὐτὸν—τῆς Κύπρου τὸ ὄνομα.

ΜΟΝΟΝ ΟΙΚΤΟΝ

Ἡ ἀγαπητὴ συνάδελφος Λεμεσοῦ Κῆρυξ ἐξ ἀφορμῆς τῶν ὅσων ἐγράψαμεν εἰς τὸ π. φύλλον διὰ τὰ Λιασιδικὰ ἀσύστατα λόγια πρὸς τὴν Καν Σώζου γράφει εἰς τὸ φύλλον τοῦ παρ. Σαββάτου τὰ ἑξῆς ὑπὸ τὸν τίτλον «Μόνον οἶκτον»:

«Ἀληθῆ κατάπληξιν προὐξένησαν εἰς ἅπαντας τοὺς συμπολίτας μας ὅσα ἡ συνάδελφος «Κυπρ. Φύλαξ» γράφει περὶ τῆς ἀποβολῆς τοῦ υἱοῦ τοῦ ἀειμνήστου Σώζου ἐκ τῶν Σχολείων τῆς Πρωτευούσης, διὰ τὴν μὴ πληρωμὴν τοῦ εἰσιτηρίου του.

Ἰδιαιτέρως ὅμως ἡ παρατήρησις τοῦ Σχολ. Ἐπιτρόπου περὶ τῆς δῆθεν ὑποχρεώσεως μόνον τῶν Λεμεσιανῶν

ΓΥΜΝΑΣΤΙΚΟΣ ΣΥΛΛΟΓΟΣ "ΖΗΝΩΝ"

ΙΕ' ΠΑΓΚΥΠΡΙΑ

Ἡ Ἐπιτροπεία τοῦ Γυναστικοῦ Συλλόγου «Ὁ Ζήνων» ἐν τῇ συνεχίσει ὡραίων ἐθνικῶν παραδόσεων προκηρύττει τὰ

ΙΕ' ΠΑΓΚΥΠΡΙΑ

τελεσθησόμενα κατὰ τὴν Ἑβδομάδα τῆς Διακαινησίμου, Πέμπτην, Παρασκευήν, Σάββατον καὶ Κυριακήν, καὶ καλεῖ εἰς συμμετοχὴν τούτων πάντας τοὺς ἐν Κύπρῳ Γυμναστικοὺς Συλλόγους, ἐπιφυλασσομένη νὰ ἐκδώση βραδύτερον λεπτομερὲς πρόγραμμα.

Ἡ Ἐπιτροπεία τοῦ Γ.Σ.Ζ. τελοῦσα τοὺς ἀγῶνας τούτους, πέποιθεν, ὅτι οὕτως ἀναζωογονεῖται τὸ ἀρχαῖον ἑλληνικὸν πνεῦμα εἰς τὰς ψυχὰς τῶν Κυπρίων, παρεχομένης τῆς εὐκαιρίας, ὅπως κατέλθωσιν οἱ ἄλκιμοι νεανίαι εἰς τὸ σεμνὸν στάδιον καὶ ἀμφισβητήσωσιν ἐναμίλλως καὶ ὑπὸ τὰς ἐπευφημίας τοῦ Παγκυπρίου τὸν κότινον τῆς νίκης εἰς ῥώμην καὶ κάλλος, καὶ ὅπως συρρεύσωσιν ἀπὸ πάσης τῆς Νήσου θεαταί, θαυμασταὶ τῆς ἀρετῆς, ἥτις ὁδηγεῖ εἰς τὸ ἐθνικὸν μεγαλεῖον καὶ δεικνύει, ὅτι ἡ Ἑλληνικὴ Φυλὴ ἐξακολουθεῖ νὰ βαδίζη τὴν ὁδὸν τῆς ἐκπολιτιστικῆς ἀποστολῆς της.

Λάρναξ, 8)21 Δεκεμβρίου 1923.

Ὁ Πρόεδρος
α. α.
Δ. Ν. ΔΗΜΗΤΡΙΟΥ
Ἀντιπρόεδρος.

Ὁ Γραμματεὺς
ΚΛΕΟΒ. Ν. ΜΕΣΟΛΟΓΓΙΤΗΣ.

διὰ τὰ ἔξοδα τοῦ μονογενοῦς υἱοῦ τοῦ Ἥρωος, μόνον μειδίαμα οἴκτου μᾶς ἔφερεν εἰς τὰ χείλη. Καὶ ὁ τελευταῖος μαννάβης ἐὰν ἐρωτηθῆ, θὰ γνωρίζη, ὑποθέτομεν νὰ ἀπαντήση ὅτι ὁ Σῶζος ὑπῆρξε μία Παγκύπριος φυσιογνωμία, καὶ εἷς ἥρως ὁ ὁποῖος ἐτίμησε ὄχι μόνον τὴν μικρὰν Λεμεσόν, ἀλλὰ τὴν μεγαλόνησον Κύπρον, τὴν ὑπόδουλον αὐτὴν γωνίαν τοῦ Ἑλληνικοῦ Βασιλείου».

ΕΠΙΔΙΟΡΘΩΣΕΙΣ ΓΡΑΦΟΜΗΧΑΝΩΝ

Ὁ κ. ΑΝΤΩΝΙΟΣ ΑΔΑΜ ἄρτι ἐπανελθὼν ἐξ Ἀμερικῆς ὅπου ἐπὶ ἔτη εἰργάσθη εἰς ἐργοστάσια Γραφομηχανῶν, καὶ ἐγκατασταθεὶς ἐν Λευκωσίᾳ, πληροφορεῖ τὸ Σ. Κοινὸν ὅτι ἀναλαμβάνει τὴν ἐπιδιόρθωσιν γραφομηχανῶν οἱασδήποτε μάρκας, ἀριθμητηρίων, ὡς καὶ πᾶσαν ἄλλην λεπτὴν ἐργασίαν ἐπὶ μηχανῶν, ἐπὶ μετρίᾳ ἀμοιβῇ.

Ὁ κ. ΑΝΤΩΝΙΟΣ ΑΔΑΜ ἐπεδιώρθωσεν ἤδη τὰς γραφομηχανὰς τῆς Τραπέζης Κύπρου, ἥτις ἔμεινε τελείως εὐχαριστημένη ἐκ τῆς ἐργασίας του.

Οἱ ἔχοντες ἀνάγκην τῶν ἐργασιῶν του ἀποταθήτωσαν εἰς τὸ Ἐργαστήριόν του, Ὁδὸς Λήδρας ἀρ. 51, παραπλεύρως τοῦ Ξενοδοχείου Κλεοπάτρα.

ΟΔΟΝΤΟΪΑΤΡΙΚΗ ΚΛΙΝΙΚΗ
Δρ Ι. Γ. ΜΑΡΣΕΛΛΟΥ
ΧΕΙΡΟΥΡΓΟΥ ΟΔΟΝΤΟΪΑΤΡΟΥ
ΣΤΟΜΑΤΟΛΟΓΟΥ

Σπουδάσαντος ἐν Γενεύῃ καὶ Παρισίοις, πρώην χειρούργου ὀδοντοϊάτρου τοῦ Ἑλληνικοῦ Ἐρυθροῦ Σταυροῦ, καὶ τοῦ Γαλλ. Νοσοκομείου Σμύρνης.

ΕΝ ΛΕΥΚΩΣΙΑ:
ΟΔΟΣ ΛΗΔΡΑΣ 16, παραπλεύρως τῆς Κλινικῆς τοῦ ἰατροῦ κ. Σ. Λυσάνδρίδου. (12—4)

ΠΑΓΚΥΠΡΙΟΝ ΑΓΡΟΤΙΚΟΝ ΣΥΝΕΔΡΙΟΝ

ΠΡΟΣΚΛΗΣΙΣ

Οἱ κάτωθι ὑπογεγραμμένοι Μουκτάραι ἀντιπροσωπεύοντες ἕκαστος τὰ οἰκεῖα χωρία λαμβάνομεν τὴν τιμὴν ἐκ μέρους τῆς ἐπαρχίας Ἀμμοχώστου νὰ παρακαλέσωμεν τὰς λοιπὰς ἀδελφὰς ἐπαρχίας τῆς Κύπρου ὅπως συγκροτήσωμεν ἀπὸ κοινοῦ Παγκύπριον Ἀγροτικὸν Συνέδριον ἐν Λευκονοίκῳ κατὰ τὴν 14)27 Ἰανουαρίου 1924 ἵνα συσκεφθῶμεν περὶ τῶν διαφόρων ἀγροτικῶν ζητημάτων καὶ τῶν μέτρων τὰ ὁποῖα δέον νὰ ληφθῶσι διὰ τὴν βελτίωσιν τῆς οἰκονομικῆς καὶ ἐν γένει τῆς βιοτικῆς μας καταστάσεως.

Τῇ 5ῃ Δεκεμβρίου 1923.

Χ. [illegible] Μουκτάρης Λευκονοίκου. Π. Χ. [illegible] Μουκτ. Ἀκανθοῦς. Χριστόφ. [illegible] καὶ Τεββὶς Ἀχμὲτ Ὀσμὰν Μουκτ. Γενάγρου. Δημήτριος Χαραλάμπους Μουκτ. Κώμης Γιάγκος Παναγίδης Μουκτ. [illegible] Η. Λεοντιάδης καὶ Οὐσεὶν [illegible] Μουκτ. Ἀσσίας. Μιχ. Χ. Ζαχαριάδης καὶ Λεββὶς Ὀσμὰν Ἀχμὲτ Μουκτ. [illegible] Μιχ. Ζ. Αὐγουστινιώτης Μουκτ. Αὐγορούς. Κωστῆς Λούκα Μουκτ. Μαραθοβούνου. [illegible] καὶ Μεχμὲτ Μουλλὰ Χουσεὶν Μουκτ. Ἁγ. Θεοδώρου. [illegible] Μουκτ. Πατρικίου. [illegible] Μουκτ. Γαστριῶν. [illegible] Μουκτάρης Ταύρου. [illegible] Μουκτάρης Βουκολίδας. [illegible] Ζαχαρία καὶ Ἰμπραχὴμ [illegible] Μουκτάρα Ἐπταχώμης. [illegible] καὶ Κουτσὶτ Ὀσμὰν [illegible] Μουκτ. Κ. Κεπήρ. Ἀδάμος [illegible] Μουκτ. Αἰγύρου. Χαράλαμπος [illegible] Μουκτ. Ἁγ. Γεωργίου. Ἀγγέλης [illegible] καὶ Ταχὴρ Χασὰν Μουκτ. Ἁγ. Σεργίου. Χασὰν Μεχμὲτ Μουκτ. Λειβαδιοῦ. [illegible] Μουκτ. Ἀμμῶν. Κωστῆς Χ. [illegible] Μουκτ. Γαδουρᾶ. Χρυσόστομος Χ. Γιάννη Μουκτ. Ἀχερίτου. Πέτρος Α. Χ. Πέτρου Μουκτ. Σωτήρας. Χριστοφῆς Ἠλία Μουκτ. Παραλιμνίου. Ἀντ. Γ. [illegible] Μουκτ. Σπαθαρικοῦ. Εὐθύμ. Χ. Παναγιώτη Μουκτ. Ἄχνας. Ἀβδουρ[illegible] Μουκτ. Ἁγ. Εὐσταθίου. Χ. Χριστοφῆς Κυριάκου Μουκτ. Ἁγ. Νάπας. Δημήτριος Χριστοφῆ Μουκτ. Στύλλους. Προκόπης Δημητρίου Μουκτ. Διοναρίσσου. Μιχαὴλ Φραντζέσκου Μουκτ. Ἁγ. Ἀνδρονίκου. Ἰωάννης Κ. Τορνάρης Μουκτ. Γιαλούσας. Λάμπρος Κ. Ψύλλου Μουκτ. Λιοπετρίου. Γιασουμῆς Συμιτρᾶ Μουκτ. Περιστερώνας. Θεοδ. Παπαθωμᾶ Μουκτ. Πηγῆς. Χουσεὶν Αχμὲτ Μουκτ. Πλατανισσοῦ. Γεώργιος Κουνίδης Μουκτ. Τρικώμου.

ΠΩΛΗΣΙΣ ΔΙΑ ΔΗΜΟΠΡΑΣΙΑΣ ΧΕΙΡΟΥΡΓΙΚΩΝ ΕΡΓΑΛΕΙΩΝ

Τὴν προσεχῆ Κυριακὴν θὰ πωληθῶσι διὰ δημοπρασίας ἀπέναντι τῆς Λέσχης Ἀθήναιον τὰ χειρουργικὰ ἐργαλεῖα τοῦ ἀειμνήστου Ἰατροῦ Νικολάου Τσιρωρίδου.

Μοναδικὴ εὐκαιρία διὰ τοὺς Ἰατρούς.

ΟΔΟΝΤΟΪΑΤΡΙΚΗ ΣΧΟΛΗ ΕΝ ΛΑΡΝΑΚΙ

Ἡ Δὶς **ΑΝΝΑ ΣΠΥΡΟΥ**, πτυχιοῦχος ὀδοντοϊατρὸς τῆς μεγάλης Ὀδοντοϊατρικῆς Σχολῆς Παρισίων, λαμβάνει τὴν τιμὴν νὰ πληροφορήση τὸ Κοινὸν τῆς Κύπρου ὅτι ἵδρυσεν ἐν Λάρνακι ἐν τῇ Κλινικῇ της Ὀδοντοϊατρικὴν Σχολήν, ἐν τῇ ὁποίᾳ διδάσκεται θεωρία καὶ πρακτικὴ κατὰ τὸ ἴδιον σύστημα τῆς Ecole Dentaire de Paris.

Σημειωτέον ὅτι ἐν τῇ αὐτῇ Σχολῇ θὰ διδάσκη καὶ ὀδοντοϊατρὸς καθηγητὴς ἐπὶ τούτῳ προσκληθεὶς ἐκ Παρισίων.

Δέχεται μαθητὰς καὶ μαθητρίας.

Δίδακτρα συγκαταβατικὰ καὶ προσιτὰ εἰς πᾶν βαλάντιον.

Διὰ πλειοτέρας πληροφορίας ἀποταθήτωσαν οἱ βουλόμενοι πρὸς τὴν ἰδίαν εἰς Λάρνακα. (4—1)

ΚΥΠΡΙΑΚΑ

ΕΚΛΟΓΑΙ ΕΚΚΛΗΣΙΑΣΤΙΚΩΝ ΕΠΙΤΡΟΠΩΝ

ΟΙ ΕΠΙΤΡΟΠΟΙ ΤΩΝ Ι. Ν. ΛΕΥΚΩΣΙΑΣ

Τὴν παρ. Κυριακὴν ἔλαβον χώραν κατὰ τὴν σχετικὴν Ἐγκύκλιον τοῦ Ἀρχιεπισκόπου αἱ ἐκλογαὶ Ἐκκλησιαστικῶν Ἐπιτρόπων κατὰ τὴν Ἀρχιεπισκοπικὴν περιφέρειαν.

Εἰς τὴν πρωτεύουσαν αἱ ἐκλογαὶ διεξήχθησαν εἰς τὰς πλείστας ἐνορίας ἄνευ τοῦ ἐλαχίστου σχεδὸν ἐνδιαφέροντος ἐκ μέρους τῶν ἐνοριτῶν καὶ ὅπου ἔγινε μικρὰ πάλη ἔγινε μετὰ τῆς μεγαλυτέρας ἠρεμίας καὶ τάξεως μὴ σημειωθέντος οὐδὲ τοῦ ἐλαχίστου ἐπεισοδίου, πρᾶγμα τὸ ὁποῖον ἀποδεικνύει ὅτι ὅταν ὁ λαὸς δὲν ἐξωθῆται ὑπὸ τῶν «μεγάλων» ἐξασκεῖ μετὰ ψυχραιμίας τὰ ἐκλογικά του καθήκοντα. Οἱ ἐκλεγέντες ἐπίτροποι εἶνε οἱ ἑξῆς:

Ι. ΝΑΟΣ ΦΑΝΕΡΩΜΕΝΗΣ

Ψηφοφόροι 465 ἐψήφισαν 237.

Ἐξελέγησαν κατὰ πλειοψηφίαν οἱ κ.κ. Κ. Λοϊζίδης ἔμπορος, Κωνστ. Χατζηπαύλου Ὀφθαλμίατρος, Μιλτ. Κ. Κουρέας Ἰατρός, Κώστας Χριστοδούλου καὶ Λοΐζος Χριστοφίδης ἔμποροι.

Ι. ΝΑΟΣ ΤΡΥΠΙΩΤΟΥ

Ἐπανεξελέγησαν ἄνευ ἀντιπάλων οἱ καὶ τέως τοιοῦτοι κ.κ. Χ'' Παῦλος Παπαδόπουλος, Ἰ. Μιχαηλίδης, Θεόδ. Ν. Τουφεξῆς καὶ Μ. Σκουφαρίδης, Ἔμποροι. Πέμπτος δὲν ἐξελέγη μέλλων νὰ ἐκλεγῆ ὑπὸ τῶν ἄνω τεσσάρων ἐπιτρόπων.

Ι. ΝΑΟΣ ΑΓ. ΑΝΤΩΝΙΟΥ

Ἐπέτυχον κατὰ πλειονοψηφίαν οἱ κ.κ. Χαρ. Μαραθεύτης Καθηγητής, Κωνστ. Μαραθοβουνιώτης, Γ. Ν. Χορδοβατζῆς ἔμποροι—Ἀριστ. Γ. Παλαντζῆς Διδάσκαλος καὶ Γεώργ. Ν. Χριστοφίδης ἔμπορος.

Ι. ΝΑΟΣ ΑΓ. ΙΩΑΝΝΟΥ

Ἐπανεξελέγη ἄνευ ἀνθυποψηφίων ἡ παλαιὰ Ἐπιτροπὴ ἤτοι οἱ κ.κ. Γ. Θ. Πιερίδης, Ἰω. Ἀργυρίδης, Κυρ. Γεωργίου, Ἀντ. Ἀσσιώτης καὶ Χρ. Λουκαΐδης.

Ι. ΝΑΟΣ ΑΓ. ΣΑΒΒΑ

Ἐξελέγησαν οἱ κ.κ. Ἀριστ. Φοινιεὺς ἰατρός, Θεοφ. Παντζαρῆς, Χριστ. Μιχαηλίδης, Παναγ. Μαρκίδης καὶ Χριστ. Ἀβραμίδης Ἔμποροι.

Ι. ΝΑΟΣ ΑΓ. ΚΑΣΣΙΑΝΟΥ

Ψηφοφόροι 190 ἐψήφισαν 116.

Ἡ ἐκλογὴ εἰς τὴν ἐνορίαν ταύτην παρουσίασε σχετικὴν ζωηρότητα, ἐξελέγησαν κατὰ πλειονοψηφίαν οἱ κ.κ. Σάββας Γ. Σαββίδης Ἰατρός, Ἀθαν. Χριστοφίδης, Ἀθαν. Μιχαηλίδης, Χαράλ. Μαννούρης καὶ Ν. Γεωργαλλίδης.

Ι. ΝΑΟΣ ΧΡΥΣΑΛΙΝΙΩΤΙΣΣΗΣ

Ἐξελέγησαν ἄνευ ἀντιπάλων οἱ καὶ τέως τοιοῦτοι κ.κ. Χαράλ. Σωκράτους, Κ. Καραγεώργης, Χριστ. Ἰακώβου καὶ Σοφ. Χ'' Χριστοφῆ. Πλὴν τούτων ἐξελέγη καὶ ὁ κ. Φιλάρετος Σταυρίδης ἰατρὸς ἀντὶ τοῦ κ. Νικ. Παστελλίδου κατοικοῦντος ἐφέτος εἰς Ἁγ. Ἀντώνιον.

Ι. ΝΑΟΣ ΑΓ. ΛΟΥΚΑ

Ἐξελέγη ἄνευ ἀντιπάλων ἡ τέως Ἐπιτροπεία ἀποτελουμένη ἐκ τῶν κ. κ. Δημ. Σ. Νικολαΐδη, Νικόλ. Χ'' Ἰωάννου καὶ Γεώργ. Πατίρη.

-Αἱ νέαι Ἐπιτροπαὶ θὰ ἔχωσι τὴν οἰκονομικὴν διαχείρισιν τῶν Ἐκκλησιῶν διὰ τὴν τριετίαν, ἀπὸ 1ης Ἰανουαρίου 1924, μέχρι 31ης Δεκ. 1926.

Ο κ. Α. ΛΙΑΣΙΔΗΣ ΑΠΟΚΗΡΥΤΤΕΙ ΕΑΥΤΟΝ

Ὁ κ. Ἀχιλλέας Λιασίδης ᾐσθάνθη δυσφορίαν πληροφορηθεὶς (!) ὅτι ἐδημοσιεύθησαν (λέγε ἦλθον εἰς φῶς) δηλώσεις του πρὸς τὴν Καν Σώζου, τὰς ὁποίας ἀποκηρύττει θεωρῶν αὐτὰς ἀνακριβεῖς καὶ παραμεμορφωμένας.

Δὲν ἀμφιβάλλομεν ὅτι ὁ ἄνθρωπος τῆς αἰωνίας σκληρᾶς καὶ τυραννικῆς γλώσσης πρὸς τοὺς ἀδυνάτους καὶ...... μὴ ψηφοφόρους ᾐσθάνθη δυσφορίαν, καὶ πολλὴν μάλιστα, διότι ὅσα ἀχαρακτήριστα εἶπε πρὸς τὴν ἐντ. χήραν Χρ. Σώζου δὲν περιωρίσθησαν, ὡς ἤλπιζεν, εἰς τοὺς 4 τοίχους τῆς Δημαρχιακῆς Αἰθούσης, ἀλλὰ περιῆλθον διὰ τοῦ «Κυπρ. Φύλακος» εἰς γνῶσιν τοῦ Κοινοῦ καὶ κατέφυγε διὰ τοῦτο εἰς τὸ **προχειρότατον** μέσον, τὴν ἀδάπανον καὶ εὐκολωτάτην δι' αὐτὸν διάψευσιν διὰ τῆς ὁποίας ἀποκηρύττει..... ἑαυτόν.

Ἐννοεῖται ὅτι ἀπέναντι Λιασιδικῶν διαψεύσεων δὲν θὰ ἐβλέπομεν τὴν ἀνάγκην ἀποδείξεως τῆς ἀξιοπιστίας τῶν γραφομένων μας, πιστοτάτης πάντοτε ἀναπαραστάσεως τῆς ἱερᾶς δι' ἡμᾶς ἀληθείας, ὡς εἶνε βέβαιον τὸ Κοινὸν προκειμένου περὶ τοῦ «Κυπρ. Φύλακος», ἐν τούτοις διὰ νὰ γελάσωμεν μὲ νέαν..... δυσφορίαν καὶ ἀπολογίαν τοῦ πασιγνώστου αὐτοῦ ἀνθρώπου δημοσιεύομεν τὴν κατωτέρω ἐπιστολὴν τῆς ἐντ. Κας Σώζου πρὸς τὸν «Κυπρ. Φύλακα» ἐξ ἀφορμῆς τῆς Λιασιδικῆς διαψεύσεως:

«Λευκωσία, 7)20)12)923.

Κύριε Διευθυντὰ τοῦ «Κυπριακοῦ Φύλακος».

Ἐξ ἀφορμῆς τῆς διαψεύσεως τοῦ κ. Α. Λιασίδη τῶν ὅσων ἔγραψεν ὁ «Κυπρ. Φύλαξ» ὅτι εἶπε πρὸς ἐμὲ ἐξ ἀφορμῆς τοῦ εἰσιτηρίου τοῦ ἀγαπ. υἱοῦ μου, ἔχω νὰ δηλώσω ἐντόνως ὅτι δυστυχῶς ὁ κ. Λιασίδης εἶπε πρὸς ἐμὲ ὅσα ἀνεγράφησαν εἰς τὸν «Κυπρ. Φύλακα» ἀκριβέστατα περὶ τοῦ ὅτι δὲν ἔχει ὑποχρέωσιν ἡ Λευκωσία νὰ σπουδάση τὸν υἱόν μου καὶ ὅτι οἱ Λεμεσιανοὶ μόνον λόγια λέγουν κλπ., πλὴν τοῦ περὶ τῶν τέκνων 100 ἡρώων κλπ. τὰ ὁποῖα εἶπεν εἰς ἐμὲ ἄλλος Σχολ. Ἐπίτροπος καὶ ἐκ λάθους μνημονικοῦ τὰ ἐσυνδυάσατε.

ΕΡΜΙΟΝΗ ΧΡ. ΣΩΖΟΥ

ΔΥΣΤΥΧΗΜΑΤΑ

ΘΑΝΑΤΗΦΟΡΟΝ ΤΡΑΥΜΑ ΕΚ ΠΤΩΣΕΩΣ

Τὴν προπαρελθοῦσαν Τρίτην συνέβη ὡς γράφει εἰς ἡμᾶς ὁ ἐν Σολέᾳ ἀνταποκριτὴς τοῦ «Κυπρ. Φύλακος» παρὰ τὸν Σιδηροδρομικὸν σταθμὸν Εὐρύχου δυστύχημα σοβαρὸν ὑπὸ τὰς ἑξῆς περιστάσεις:

Ὁ ἐκ Κακοπετριᾶς καρραγωγεὺς χ'' Ἀλέξανδρος χ'' Χαραλάμπους ἐνῷ εἰργάζετο μὲ τὸ κάρρον του μεταφέρων ξύλα ἐκ Τροόδους εἰς τὸν σιδηροδρομικὸν σταθμὸν Εὐρύχου, ἔχων καὶ ἕνα ἐπιβάτην Ὀθωμανὸν ἐκ Πάφου, πλησίον τοῦ σιδηροδρομικοῦ σταθμοῦ ἔστρεψε νὰ ὁμιλήση μετὰ τοῦ ἐπιβάτου. Κατὰ τὴν στιγμὴν ἐκείνην τὰ ζῷα προχωροῦντα μόνα των, ἔλαβον τὸ ἄκρον τοῦ δρόμου κάτωθεν τοῦ ὁποίου ὑπῆρχε κρημνός.

Μετὰ παρέλευσιν ὀλίγων λεπτῶν ὁ καρραγωγεὺς ἀντιληφθεὶς τὸν κίνδυνον ὥρμησε νὰ τραβήξη τὰ ἡνία τῶν ζῴων διὰ νὰ τὰ ἐπαναφέρη εἰς τὸ μέσον τοῦ δρόμου, ἀλλὰ εἰς τὴν ὁρμὴν καὶ βίαν του, ἐπῆρε τὰ ἀριστερὰ ἡνία ὁπόθεν καὶ ὁ κρημνὸς καὶ ἀμέσως τὸ κάρρον ἀνεποδογυρίσθη κατρακυλίσαν εἰς βάθος 15 περίπου μέτρων. Ἐκ τῆς πτώσεως ὁ μὲν καρραγωγεὺς χ'' Ἀλέξανδρος ἀπέθανεν αὐτοστιγμεί, ὁ ἐπιβάτης ὑπέστη σοβαροὺς μώλωπας εἰς διάφορα μέρη τοῦ σώματός του, καὶ ἡ κατάστασίς του εἶνε σοβαρά, τὰ δὲ ζῷα παραδόξως διεσώθησαν. Εἰδοποιηθέντες ὑπὸ τῆς ἀστυνομίας ἔφθασαν ἀμέσως εἰς τὸν τόπον τοῦ δυστυχήματος ὁ κωμοδίκης Λεύκας Δερβὶς ἐφέντης καὶ ὁ ἀγροτικὸς ἰατρὸς Μόρφου κ. Κ. Μυριανθόπουλος, ὅστις παρέσχεν εἰς τὸν πληγωμένον τὰς πρώτας βοηθείας ἀποστείλας τοῦτον μετὰ ταῦτα εἰς τὸ Κυβερνητικὸν νοσοκομεῖον Λευκωσίας πρὸς νοσηλείαν. Τὴν ἐπομένην ἐτέλεσε νεκροψίαν εἰς τὸν ἀποθανόντα πιστοποιήσας τὸν θάνατόν του ἐκ συμφορήσεως τοῦ ἐγκεφάλου.

Μικρὰ Χρονικά

ΔΙΑ ΤΟ ΕΚΚΛΗΣΙΑΣΤΙΚΟΝ. Ἡ ἐπὶ τοῦ Ἐκκλησιαστικοῦ ζητήματος Ἐπιτροπεία ἐξακολουθεῖ τὰς συνεδρίας αὐτῆς μελετῶσα τὴν ἀναθεώρησιν τοῦ Καταστατικοῦ Χάρτου τῆς Κυπρ. Ἐκκλησίας.

ΣΥΓΧΑΡΗΤΗΡΙΑ ΑΡΧΙΕΠΙΣΚΟΠΟΥ. Ἡ Α. Μ. ὁ Ἀρχιεπίσκοπος διεβίβασε χθὲς ἐπὶ τῇ εὐκαιρίᾳ τῶν Χριστουγέννων τῶν Δυτικῶν συγχαρητήρια τηλεγραφήματα πρὸς τοὺς Ἄγγλους φιλέλληνας καὶ φιλοκυπρίους.

ΧΡΕΩΣΙΣ ΣΧΟΛ. ΕΠΙΤΡΟΠΗΣ. Ἡ πολὺ προνοητικὴ καὶ πολὺ ἐπινοητικὴ Σχολικὴ Ἐπιτροπὴ εἰς τὴν ὁποίαν παρεδόθησαν ἕνεκα τοῦ τροποποιητικοῦ περὶ Παιδείας Νόμου τὰ Σχολεῖα τῆς πρωτευούσης εἰς τοὺς ὑπολογισμούς της ἐκ τῆς «κλίμακος» ἔπεσεν ἔξω τρομερά. Διότι ἐνῷ ἐπερίμενε νὰ εἰσρεύση ἄφθονος ὁ «χρυσὸς» εἰς τὰ ταμεῖα της ἠναγκάσθη διὰ νὰ ἐπαρκέση εἰς τοὺς μισθοὺς τοῦ προσωπικοῦ τῶν Σχολείων τῆς Μέσης Παιδείας νὰ προβῇ εἰς δάνειον ἐκ τῆς Τραπέζης Κύπρου εἰς τὴν ὁποίαν ὀφείλει ἤδη, ὡς πληροφορούμεθα, £1000. Πρὸς κάλυψιν δὲ τούτων καὶ ἀντιμετώπισιν τῶν νέων μισθῶν ἔδωσαν ἐντολὴν πρὸς πίεσιν τῶν μαθητῶν καὶ μαθητριῶν κατὰ τὴν ἑβδομάδα ταύτην.

ΒΡΟΧΑΙ. Ὁ καιρὸς ἐξακολουθεῖ ἐπὶ 10ην ἡμέρας εὐνοϊκώτατος διὰ τὴν γεωργίαν σχεδὸν συνεχεῖς καταπίπτουσι βροχαί, αἱ ὁποῖαι εἶχον καταντήσει ἡ κοινὴ εὐχὴ τοῦ Παγκυπρίου.

Χθὲς ὁ καιρὸς μετετράπη εἰς ξηρὸν καὶ χιονώδη, ἕνεκα χιόνων αἱ ὁποῖαι ἐκάλυψαν τὸ Τρόοδος.

ΣΠΟΥΔΑΙ ΖΗΝΩΝΟΣ ΣΩΖΟΥ. Ἀνεκοινώθη εἰς τὴν Καν Σώζου ὑπὸ τοῦ Δημάρχου Λεμεσοῦ κ. Ἀλέκου Ζήνωνος ὅτι τὰς δαπάνας τῆς μορφώσεως τοῦ ὀρφανοῦ τοῦ ἀειμνήστου Χρ. Σώζου ἀναλαμβάνει προθύμως τὰ ὁ Δῆμος Λεμεσοῦ. Κύριε Λιασίδη !!! Κύριε Χρυσαφίνη !!! Κύριε Σεβέρη !!!

ΔΙΑ ΤΟΝ «ΠΟΛΙΤΗΝ ΛΕΥΚΩΣΙΑΣ». Χωρὶς νὰ θέλωμεν καθόλου νὰ γίνωμεν συνήγοροι τοῦ Ἐκπαιδευτικοῦ Συμβουλίου τοῦ ὁποίου γίνεται κατήγορος ὁ «Πολίτης Λευκωσίας» διὰ τὸ φιλοδώρημα πρὸς τὸν κ. Μαραθεύτην καὶ τὴν καταψήφισιν τοῦ κονδυλίου τῶν 300 λιρῶν ἐκ τοῦ προϋπολογισμοῦ τῶν ἐκτάκτων δαπανῶν τῶν Σχολείων μας, δὲν νομίζομεν ὅμως ὅτι πρέπει καὶ νὰ μὴ ἐπικρίνωμεν τὴν σύγχυσιν ἀσυγχύτων ζητημάτων τὴν ὁποίαν ἐλέγχουσι τὰ γραφόμενά του.

Γράφει ὅτι ὁ κ. Μαραθεύτης ἠδύνατο νὰ περιμένη ὀλίγον καὶ ὅτι ἦτο μᾶλλον ἐπεῖγον καθῆκον τοῦ Συμβουλίου νὰ ψηφίση τὴν σύστασιν τῶν 300 λιρῶν. Ἀλλὰ μήπως ἂν δὲν ἐψηφίζετο τὸ φιλοδώρημα τοῦ κ. Μαραθεύτου, ἠδύνατο νὰ χρησιμοποιηθῇ τὸ ἐν λόγῳ ποσὸν διὰ τὸ κονδύλιον τὸ ὁποῖον κατεψηφίσθη;

Ἐὰν δὲ τὸ κονδύλιον τοῦ προϋπολογισμοῦ τῶν Σχολείων Λευκωσίας ἐψηφίζετο, ποῖος θὰ τὸ ἐπλήρωνε; Τὸ Κυβερνητικὸν Ταμεῖον ἢ οἱ συμπολῖται σας κ. «Πολίτα Λευκωσίας;»

Προκαλοῦμεν τὸν κ. «Πολίτην» νὰ παντήση διὰ τοῦ πραγματικοῦ ὀνόματός του καὶ τότε ἔχομεν καὶ ἄλλα σημεῖα νὰ τοῦ θίξωμεν καὶ πρὸ παντὸς θὰ τοῦ ἀποδείξωμεν τὴν εὐθύνην διὰ τὴν κατάστασιν τῶν μπουδρουμίων—Σχολείων, εἰς τὰ ὁποῖα πολὺ ἀνακριβῶς ἐγράφη ὅτι εἷς ἐκ τῶν Ἐφόρων πρώτην φορὰν ἀναλαμβάνων τὸ ἀξίωμα τοῦτο (ὁ κ. Ν. Χρυσαφίνης;) πρώτην ἴσως φορὰν ἐπισκέπτεται τὰ οἰκήματα τὰ χρησιμεύοντα ὡς σχολεῖα τῆς πόλεως. Ὁ κ. Χρυσαφίνης βεβαίως δὲν συμφωνεῖ πρὸς τὸν «Πολίτην Λευκωσίας», δὲν εἶνε;

ΑΓΩΓΗ ΚΑΤΑ ΗΓΟΥΜΕΝΟΥ. Ὑπὸ τῆς Ἀστυνομίας Κυρηνείας ἐκινήθη κατὰ τὴν 12ην τρέχοντος ἀγωγὴ ἐναντίον τοῦ Ἡγουμένου τῆς Μονῆς Ἁγ. Παντελεήμονος Στεφάνου Κέλλουρα καὶ 4 ἄλλων προσώπων ἐπὶ τῷ ὅτι κατὰ ἢ περὶ τὸ ἔτος 1921—22 εἰς τὴν τοποθεσίαν Ἄγγουλος καὶ Δίφριος ἔκλεψεν 400 περίπου ὀκκάδες συρματοπλέγματος ἀνήκοντος εἰς τὸ Δασονομεῖον (καὶ ὑπολογιζομένης, ὡς γράφουσιν εἰς ἡμᾶς, ἀξίας £30).

Διὰ τὴν ὑπόθεσιν ἐκλήθησαν 9 μάρτυρες ὡρίσθη δὲ ὅπως ἐκδικασθῇ αὕτη κατὰ τὴν 28ην Δεκεμβρίου ἐν τῷ Πταισματοδικείῳ Κυρηνείας.

ΚΥΠΡ. ΑΡΧΑΙΟΤΗΤΕΣ. Ὑπὸ τῆς Ἀρχαιολογικῆς Ἑταιρείας Ἀθηνῶν ἐστάλησαν μέσον τοῦ κ. Καταλάνου εἰς Ἀρχιεπισκοπὴν πίνακες πρὸς συμπλήρωσιν ὑπὸ τῶν Διδασκάλων, ἀφορῶντες τὰ ἐν Κύπρῳ Βυζαντινὰ μνημεῖα.

ΕΚΚΛΗΣ. ΕΠΙΤΡΟΠΑΙ ΠΡΟΑΣΤΕΙΩΝ. Ἡ κοινότης Στροβόλου ἐκτιμῶσα τὰς πολυετεῖς καὶ εὐδοκίμους ὑπηρεσίας τῶν κ. κ. Χρ. Παπᾶ Μιχαήλ, Ζήν. Κωνσταντίνου καὶ Γεωρ. Λαζάρου ἐπανεξέλεξε κατὰ τὴν παρ. Κυριακὴν παμψηφεὶ ὡς Ἐκκλησιαστικοὺς Ἐπιτρόπους τοὺς ἰδίους προσθέσασα εἰς τὴν ἀπὸ πολλοῦ κενωθεῖσαν θέσιν καὶ τὸν κ. Ἰωσὴφ Α. Κουρέαν.

—Ὡς ἐκκλησιαστικοὶ Ἐπίτροποι τοῦ Ι. Ναοῦ Παλλουριωτίσσης ἐπέτυχον μετὰ πεισματώδη ἐκλογὴν οἱ κ. κ. Μιχαλάκης Σολομίδης, Νικόλαος Σταύρου, Κώστας Δημητρίου καὶ Χρύσανθος Νικολάου.

—Εἰς τὸ προάστειον Ἅγ. Δομέτιος ἀνεκηρύχθησαν ἄνευ ψηφοφορίας ὡς Ἐκκλησ. Ἐπίτροποι οἱ κ. κ. χ'' Κωστῆς Κυριακίδης, Κ. Παπαδόπουλος, Κ. Ἀναστασίου, χ'' Ἀγαθοκλῆς χ'' Σπύρου καὶ Γιαννακὸς Δημητρίου.

ΑΡΝΟΥΝΤΑΙ ΑΠΟΔΟΧΗΝ. Πληροφορούμεθα ὅτι οἱ ἐκ τῶν ἐκλεγέντων νέων ἐπιτρόπων Φανερωμένης κ. κ. Κωνστ. Λοϊζίδης καὶ Κωνστ. Χατζηπαύλου ἀρνοῦνται τὴν ἀποδοχὴν τοῦ ἀξιώματος. Ἐν τούτοις ἐκ πραγματικῆς ἐκτιμήσεως οἱ ἐνορῖται Φανερωμένης ὅλοι εὔχονται ὅπως πεισθῶσι νὰ δεχθῶσι τὴν ἐκλογήν.

ΕΞΑΓΩΓΙΚΟΝ ΕΜΠΟΡΙΟΝ. Διὰ τοῦ συμβατικοῦ ἀτμοπλοίου τῆς προχθὲς Δευτέρας εἰσήχθησαν διὰ τοῦ λιμένος Ἀμμοχώστου τὰ ἀκόλουθα ἐμπορεύματα 250 σ. ζαχάρεως, 155 σ. ὀρύζης, 39 σ. σάπωνος 165 σ. ἀλεύρων, 200 δέμ. καπνοῦ 86 δέμ. σωλήνων, 100 βαρ. ρεγκῶν, 10 κιβ. παραφινὰ καὶ 358 ἕτερα κόλλα διαφόρων ἐμπορευμάτων.

Διὰ τοῦ ἰδίου ἀτμοπλοίου ἐξήχθησαν [illegible] ὄρνιθες, 15 χοῖροι, 17 ἡμίονοι, [illegible] 22 βόδια, 1096 σάκκοι πατατῶν, 560 [illegible] φρούτων καὶ 67 ἕτερα κόλλα διαφόρων ἐμπορευμάτων.

ΒΙΒΛΙΟΠΩΛΕΙΟΝ ΣΑΒΒΑ ΙΩΑΝΝΟΥ
ΕΝ ΒΑΡΩΣΙΟΙΣ

ΕΦΘΑΣΑΝ:

ΗΜΕΡΟΛΟΓΙΟΝ ΤΗΣ ΜΕΓΑΛΗΣ ΕΛΛΑΔΟΣ τοῦ *Δροσίνη*, ὅπερ ἀποστέλλεται εἰς πάντα ἐπιθυμοῦντα νὰ τὸ προμηθευθῇ καθ' ὅλην τὴν Κύπρον μόνον ἀντὶ γροσίων 30.

ΗΜΕΡΟΔΕΙΚΤΑΙ συνήθεις, ἀνεκδότων καὶ ποιημάτων, γραφείων καὶ ἐπιτραπέζιοι.

ΣΧΟΛΙΚΑ ΕΠΙΠΛΑ, εἰς μεγάλην συλλογήν, ἅτινα προσφέρονται εἰς τὰς καλλιτέρας τιμάς. (3—1)

ΑΛΤ!

Εἴδετε τὴν νέαν εἰδοποίησιν τοῦ **FORD**;

Πληρώνετε μόνον £10 καὶ πέρνετε αὐτοκίνητον.

Ἐπωφεληθῆτε ὅλοι τῆς εὐκαιρίας.

Ἐπικράτειαν τὴν περιπόθητον γαλήνην, ἡσυχίαν, εὐταξίαν καὶ εὐστάθειαν.

ΚΥΠΡΙΑΚΟΣ.

ΣΥΣΤΗΜΑ ΜΑΘΗΜΑΤΩΝ ΛΟΓΙΣΤΙΚΗΣ
ΥΠΟ
Κ. ΠΑΝΑΓΙΩΤΟΠΟΥΛΟΥ

Α'. ΣΕΙΡΑ

Ὁ πάνυ εὐφήμως γνωριμώτατος εἰς τὸ Πανελλήνιον συγγραφεὺς τῆς τριτόμου Ἐμπορικῆς Ἐγκυκλοπαιδικῆς Μορφώσεως καὶ ἄλλων περὶ Ἐμπορίας καὶ Λογιστικῆς δοκιμωτάτων πονημάτων του κ. Κ. Παναγιωτόπουλος, ἱδρυτὴς τῆς ἀρίστης ἐν Πειραιεῖ Ἐμπορικῆς Σχολῆς, τῆς ὁποίας ἐγένοντο τρόφιμοι ἀπὸ τοῦ 1904 πλεῖστοι Ἕλληνες Ἔμποροι, Τραπεζῖται, Βιομήχανοι, Λογισταὶ καὶ ἄλλοι Καταστηματάρχαι καὶ Καθηγητὴς διακεκριμένος τῆς ἐν Ἀθήναις δημοσίας **Ἀνωτάτης Σχολῆς Ἐμπορικῶν Σπουδῶν**, μετὰ πολλοῦ ζήλου καὶ διαφέροντος πατριωτικοῦ παρακολουθῶν τὴν διεθνῆ πρόοδον καὶ ἐπίδοσιν τῶν Ἐμπορικῶν καὶ Λογιστικῶν σπουδῶν καὶ σφόδρα ἐπιθυμῶν χάριν τῆς Ἑλληνίδος νεότητος ν' ἀναγάγῃ καὶ ἐν Ἑλλάδι τὰς σπουδὰς ταύτας εἰς τὸ αὐτὸ διεθνὲς ὑψηλὸν ἐπίπεδον ἐξεπόνησε καὶ ἤρχισεν ἐκδίδων νέας συγγραφὰς ὑπὸ τὴν ἐπιγραφὴν **Σύστημα Μαθημάτων Λογιστικῆς**, ὧν ἐξεδόθη ἡ **Α'. Σειρὰ** καὶ ἐπακολουθεῖ ἡ **Β'. Σειρὰ** ἑκατέρα δὲ τούτων συνοδεύεται ὑπὸ **Διδακτικοῦ Ὁδηγοῦ** α'. καὶ β'. βαθμοῦ.

Ὁ συγγραφεὺς ἔχων ὑπ' ὄψει του τὰ νεώτατα περὶ τῆς Λογιστικῆς ξένα συγγράμματα κατὰ προτίμησιν ἀποβλέπει εἰς τὰ Ἀμερικανικὰ τοιαῦτα, ὡς συνδυάζοντα τὴν θεωρίαν μετὰ τῆς πράξεως καὶ ἁπλοποιοῦντα καὶ καθιστάντα προσιτὰ καὶ εὔληπτα καὶ τὰ μᾶλλον δύσκολα καὶ περίπλοκα ἐν τῇ Λογιστικῇ θέματα καὶ ζητήματα, ἐπεξεργάζεται δὲ ταῦτα ὁ συγγραφεὺς χάρις εἰς τὴν μακρὰν διδακτικὴν πεῖραν καὶ τὴν εὐρεῖαν περὶ τὰ ἐμπορικὰ καὶ λογιστικὰ μόρφωσιν του κατὰ τρόπον προσαρμοζόμενον εἰς τὴν νοοτροπίαν καὶ τὴν μόρφωσιν τῆς Ἑλληνικῆς νεολαίας καὶ τὰς ἐμπορικὰς καὶ λογιστικὰς ἀνάγκας τοῦ καθ' ἡμᾶς κόσμου τῶν σχετικῶν ὑποθέσεων καὶ ἐπιχειρήσεων.

Τὰ συγγράμματα ταῦτα δὲν περιορίζονται εἰς τὴν ἀποκλειστικὴν χρῆσιν τῶν ἐν Ἐμπορικαῖς Σχολαῖς σπουδαστῶν ἀλλὰ καὶ πρὸς ἐπωφελῆ καὶ ἀποτελεσματικὴν αὐτομάθειαν πάντων τῶν νέων, ὅσοι δι' οἱονδήποτε λόγον κωλύονται νὰ φοιτήσουν εἰς τοιαύτας Σχολάς, κατ' ἰδίαν ἐν τῷ οἴκῳ ἢ ἐν τῷ γραφείῳ αὐτῶν διαθέτοντες τὰς ὥρας τῆς σχολῆς των εἰς μελέτην τούτων ἢ καὶ δι' ἀλληλογραφίας βοηθούμενοι ὑπὸ τοῦ Εἰδικοῦ Τμήματος ἐν τῇ Ἐμπορικῇ Σχολῇ τοῦ Συγγραφέως.

Νέοι προοδευτικοί, ἀποβλέποντες εἰς στάδιον ἀεὶ εὐρύτερον δὲν περιορίζονται εἰς τὴν γνῶσιν καὶ ἄσκησιν τῆς ἁπλῆς Καταστιχογραφίας, ἥτις ἀποτελεῖ τὴν πρώτην βαθμίδα τῆς εἰσόδου των εἰς τὴν ὑπηρεσίαν οἱουδήποτε Καταστήματος, ἀλλ' ἐπιδίδονται εἰς λογιστικὰς μελέτας πάντοτε εὐρυτέρας καὶ ἀνωτέρας καταρτιζόμενοι ἱκανοὶ καὶ ἄξιοι πρὸς θέσεις ἀνωτέρας ἢ καὶ πρὸς ἰδίας ἀνεξαρτήτους ἐμπορικὰς ἐργασίας ἢ ἄλλας ἐπιχειρήσεις.

Ἡ Λογιστική, τῆς ὁποίας τὴν ἀπαραίτητον χρησιμότητα εἰς πλεῖστα τοῦ βίου στάδια ἀδυνατοῦμεν νὰ ἐξάρωμεν ἐπαρκῶς, εἶνε ἀπαραίτητος εἰς πᾶσαν βιωτικὴν ἐργασίαν ἢ ἐπιχείρησιν, πᾶς δὲ προοδευτικὸς βιοπαλαιστὴς ἢ ἐπιχειρηματίας θὰ διεκινδύνευε τὰς ὑποθέσεις καὶ τὰς ἐπιχειρήσεις του, ἂν μὴ ἔχῃ κατὰ τὴν διεξαγωγὴν τούτων φωτεινὸν καὶ ἀσφαλῆ ὁδηγὸν τὴν Λογιστικὴν καὶ ἐπειδὴ ἀπὸ ἡμέρας εἰς ἡμέραν συντελεῖται ἀδιάλειπτος κίνησις προοδευτικὴ περὶ πάσας τὰς βιωτικὰς ἐργασίας καὶ ἐπιχειρήσεις, ἡ Λογιστικὴ βαίνει παραλλήλως τελειουμένη καὶ ἀνταποκρινομένη εἰς τὴν κίνησιν ταύτην καὶ τὸ **Σύστημα τῶν Μαθημάτων Λογιστικῆς** τοῦ κ. Κ. Παναγιωτοπούλου παρέχει εἰς τοὺς μελετῶντας καὶ σπουδάζοντας τοῦτο τὴν λογιστικὴν διδασκαλίαν καὶ μάθησιν θεωρητικὴν καὶ πρακτικήν, οἵα σήμερον ἐπικρατεῖ εἰς τὰς μᾶλλον πεπολιτισμένας χώρας, ὅπου ὑπὸ τὸ φῶς αὐτῆς διεξάγονται τεράστιαι Ἐμπορικαί, Τραπεζιτικαί, Βιομηχανικαὶ καὶ ἄλλαι ἐπιχειρήσεις.

ΕΙΔΟΠΟΙΗΣΙΣ

Πρὸς τοὺς Διδασκάλους καὶ τὰς Διδασκαλίσσας.

Ὅσοι τῶν Διδασκάλων καὶ Διδασκαλισσῶν ἐπιθυμοῦσι νὰ πληρωθῶσι τὸν μισθὸν τοῦ μηνὸς Δεκεμβρίου ἐν Λευκωσίᾳ, ἕνεκα τῶν ἐπικειμένων ἑορτῶν, ὀφείλουσι νὰ δηλώσωσι τοῦτο ἐγκαίρως πρὸς τὸν Ἀρχιεπόπτην τῶν Σχολείων, ἵνα κρατηθῶσι τὰ ἐντάλματα των ἐν τῷ Γραφείῳ τῆς Παιδείας.

Τῇ 17ῃ)12)923.

ΕΚ ΤΟΥ ΓΡΑΦΕΙΟΥ ΤΗΣ ΠΑΙΔΕΙΑΣ

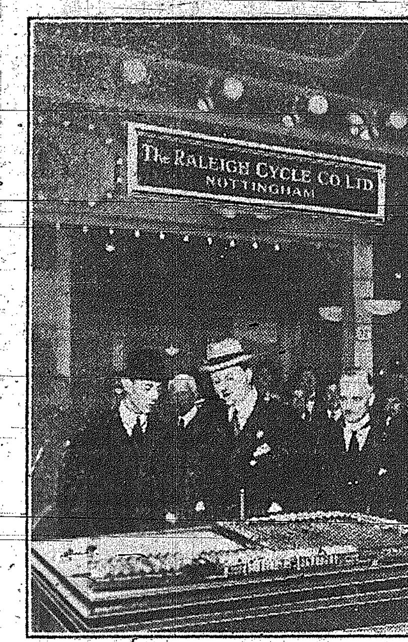

Η. Α. Β. Υ. Ο ΔΟΥΞ ΤΗΣ ΥΟΡΚΗΣ
ΜΕΤΑ ΤΟΥ Sir HAROLD BOWDEN BART
ἐπιθεωροῦντες τὸ πρότυπον τῶν Ἐργοστασίων **RALEIGH** εἰς τὸ περίπτερον τῆς **Raleigh Cycle Co.** εἰς τὴν Ἔκθεσιν τῶν Ὀλυμπίων τοῦ Λονδίνου.

ΝΟΜΟΘΕΤΙΚΟΝ ΣΥΜΒΟΥΛΙΟΝ

ΣΥΝΕΔΡΙΑ ΣΑΒΒΑΤΟΥ (15 Δεκεμβρίου).

(Προεδρία Ἁρμοστοῦ).

Ὁ Χ'' Εὐτύχιος καταθέτει ἀναφορὰν Τσεριοῦ διὰ παροχὴν 100 λιρῶν ὑπὲρ ποσίμου ὕδατος.

Ἀρχιγραμματεύς. Καταθέτει νομοσχέδιον χρήσεως δι' ἃ £36568 ὑπὲρ τῆς Παιδείας, ποσὸν ἀντιπροσωπεῦον ἔξοδα σὺν τῇ προσθήκῃ 10500 λιρῶν διὰ χορηγίας διὰ τὰ Ἑλληνικὰ Σχολεῖα. Τὸ ποσὸν ἀφορᾷ τοὺς 3 μῆνας ἀπὸ 1ης Ὀκτωβρίου μέχρι τέλους Δεκεμβρίου. Ὡς συνήθως αἱ χορηγίαι ἐδίδοντο μέχρι 30ῆς Σεπτεμβρίου καὶ τὸ ποσὸν προτείνεται ὅπως καλύψῃ χορηγίας 3 μηνῶν τοῦ παρόντος ἔτους καὶ ἀντιπροσωπεύει τὸ 1)4 τῆς μελλούσης ἐτησίας χορηγίας τῶν 42,000, ὑπὲρ ποσὸν ἔχει ἤδη προνοηθῇ διὰ τὸ προσεχὲς ἔτος ἐν τῷ Κονδυλίῳ τοῦ Παιδευτικοῦ Τμήματος.

Τὸ νομοσχέδιον ψηφίζεται ἀσυζητητεί.

Δικηγόρος τοῦ Στέμματος. Εἰσάγει τὸ περὶ προσκαίρων ἐξουσιῶν Νόμου νομοσχέδιον τὸ ὁποῖον ψηφίζεται τροχάδην.

Εἰσάγεται ἔπειτα τὸ Νομοσχέδιον περὶ δικαιωμάτων τῶν Πρακτόρων διὰ τὴν φόρτωσιν καὶ ἐκφόρτωσιν ἐμπορευμάτων. Ἡ Κυβέρνησις, λέγει, εἰσακούουσα παράπονα ἐμπόρων θὰ ὁρίσῃ τὰ τέλη καθὼς καὶ ἐν Παλαιστίνῃ.

Ἠλίας Ἠλιάδης. Ἐνίσταται κατὰ τοῦ νομοσχεδίου διότι περιορίζει τὰ δικαιώματα ὡρισμένης τάξεως. Τὸ τοιοῦτον εἶνε δέσμευσις ἐλευθερίας τοῦ ἀτόμου καὶ τῆς ἐλευθερίας τοῦ ἐμπορίου. Εἰς τὰς ἄλλας κοινωνικὰς τάξεις ἐπιτρέπεται νὰ ἐργάζωνται ἄνευ τινὸς περιορισμοῦ, ἐνῷ διὰ τοῦ νομοσχεδίου ἐπιβάλλεται εἰς τοὺς πράκτορας τί πρέπει νὰ κερδίζουν. Οἱ πράκτορες χρησιμοποιοῦσι λέμβους πρὸς φόρτωσιν κλ. καὶ ἐὰν οἱ λεμβοῦχοι ἀρνηθῶσιν ὑπηρεσίαν, ποῖος θὰ ἐπιβληθῇ εἰς αὐτούς; Ὑποτεθείσθω ὅτι ὑποχρεοῦνται οἱ λεμβοῦχοι νὰ συμμορφωθῶσι· αὐτὸ ἐὰν θὰ ἦτο δίκαιον, διότι τὸν χειμῶνα διακινδυνεύουσι τὴν ζωὴν των καὶ αὐτοὶ καὶ αἱ φορτηγίδες των.

Ἰρφάν. Τὸ νομοσχέδιον θὰ ἐπηρεάσῃ φορτωτὰς καὶ ἐκφορτωτάς.

Ὀδυσσεὺς Εὐρυβιάδης. Ἐκφωνεῖ φιλιππικὸν ἐναντίον τῶν πρακτόρων τοὺς ὁποίους παρέστησεν ὡς αἰσχροκερδεῖς.

Δικηγόρος τοῦ Στέμματος. Ζητεῖ τὴν α'. ἀνάγνωσιν τοῦ νομοσχεδίου τὸ ὁποῖον ψηφίζεται διὰ πλειονοψηφίας 14 ἐπὶ τριῶν.

Ὁ Ἁρμοστὴς ἐρωτηθεὶς ὑπὸ τοῦ Εὐρυβιάδου περὶ τοῦ χρόνου, καθ' ὃν θὰ τεθῇ ἐν ἐφαρμογῇ ὁ νόμος οὗτος, λέγει ὅτι θὰ ἰσχύῃ ἀπὸ 1ης Ἰανουαρίου 1924.

Ἔπειτα εἰσάγεται τὸ «περὶ τροποποιήσεως τοῦ εἰς τοὺς τελωνειακοὺς καὶ ἀμέσους φόρους ἀφορῶντος Νόμου» νομοσχέδιον τὸ ὁποῖον ψηφίζεται ἀσυζητητεί.

Ἀκολούθως εἰσάγεται τὸ «περὶ φαρμάκων καὶ τροφίμων» νομοσχέδιον. Ὁ Δικηγόρος τοῦ Στέμματος λέγει ὅτι τοῦτο σκοπεῖ νὰ ἀσφαλίσῃ τὴν ποιότητα τῶν εἰσαγομένων φαρμάκων ὡς ἐκ τοῦ γεγονότος ὅτι εἰσήγετο κινίνη κατωτέρας ποιότητος τῆς ὁριζομένης ἐν τῇ Βρεττανικῇ Φαρμακοποιίᾳ τοῦ 1914.

Ἐγιούπ. Συνιστᾷ ὅπως πωλῆται ἡ κινίνη μόνον εἰς φαρμακεῖα ὑπὸ ἔλεγχον Κυβερνητικόν.

Δικηγόρος τοῦ Στέμματος. Εἰς ὅλον τὸν κόσμον ἡ κινίνη πωλεῖται καὶ ὑπὸ ἐμπόρων· ψηφίζεται διὰ 16 ψήφων ἐνισταμένου μόνον τοῦ Ἐγιοὺπ ἐφ.

Εἰσάγεται τὸ «περὶ τοῦ νόμου τοῦ ἀφορῶντος εἰς τὴν πώλησιν τῶν ἐνυποθήκων κτημάτων» νομοσχέδιον καὶ «περὶ τροποποιήσεως τοῦ περὶ πολιτικῆς δικονομίας Νόμου» τὰ ὁποῖα ἀπεσύρθησαν ἵνα συμβουλευθῇ ὁ Δικηγόρος τοῦ Στέμματος τὸν Διευθυντὴν τοῦ Κτηματολογίου.

Μετὰ τοῦτο εἰσάγεται τὸ «περὶ τροποποιήσεως τοῦ περὶ εἰσπράξεως τῆς δεκάτης Νόμου» νομοσχέδιον τὸ ὁποῖον ἀναλύει δι' ὀλίγων ὁ Δικηγόρος τοῦ Στέμματος λέγων ὅτι οἱονδήποτε πρόσωπον ἀποποιούμενον νὰ πληρώσῃ φόρον δεκάτης εἶνε ὡς νὰ κλέπτῃ τὸν γείτονά του.

Ἠλίας Ἠλιάδης. Θεωρεῖ ὑπερβολικὸν τὸ πρόστιμον 50 λιρῶν εἰς περίπτωσιν ἀποκρύψεως γεννημάτων· θὰ ἐδικαιολογεῖτο, λέγει, ἡ Κυβέρνησις νὰ ἐπιβάλῃ τοιοῦτο, ἐὰν ἦσαν συχναὶ αἱ περιπτώσεις ἀποκρύψεως, ἐνῷ δὲν συμβαίνει τοιοῦτο, διότι μόνον ὀλίγα ποσὰ σπανίως ἀποκρύπτονται διὰ τὴν τροφὴν τῶν γεωργῶν.

Κηρύσσεται δὲ ἐναντίον τοῦ νομοσχεδίου διότι εἶνε καὶ ἐναντίος τῆς δεκάτης καὶ ἐφόσον ἡ Κυβέρνησις μελετᾷ μετατροπὴν τοῦ φόρου τῆς δεκάτης, διατί νὰ ἐφαρμόσῃ τοιοῦτον νομοσχέδιον; Ἡ σπουδὴ τῆς Κυβερνήσεως περὶ προσαγωγῆς τοιούτου Νομοσχεδίου μᾶς πείθει ὅτι δὲν θὰ καταργηθῇ ἡ δεκάτη.

Ἰρφάν. Συμφωνεῖ διὰ κατάργησιν δεκάτης, ἀλλὰ ὅταν προστατευθῶσιν αἱ πρόσοδοι τῆς Νήσου. Πρέπει ὅμως ἐν τῷ μεταξὺ νὰ προστατευθῇ, καθὼς εἶπεν ὁ Δικηγόρος τοῦ Στέμματος, ἡ τιμιότης ἀπέναντι τῆς ἀτιμίας.

Μπάουριγκ. Ἐγένοντο παρεξηγήσεις ὅσον ἀφορᾷ τὸν δόλον τὸν γενόμενον εἰς τὴν δεκάτην· ἄλλοι ἀποδίδουσι τοῦτο εἰς τὴν πεῖναν τῶν γεωργῶν ἢ τὴν ἀπουσίαν μεϊμούρη. Ὁ κ. σκοπὸς τοῦ νομοσχεδίου εἶνε νὰ ἐξασφαλίσῃ τὸν τοσοῦτον περισκεμμένως διεξαγόμενον δόλον καὶ αἱ μέχρι τοῦδε ἐπιβαλλόμεναι ποιναὶ δὲν ἐπέφερον ἐκφοβισμόν. Τὰ ἔντιμα μέλη θὰ γνωρίζωσι τὰς περιπτώσεις δόλων ἐν Πάφῳ, Ἀμμοχώστῳ (Μουσουλλίτα).

Καίτοι δὲ ἐπεβλήθησαν πολλάκις βαρέα ἔξοδα, ὅμως οἱ δόλοι ἐξακολουθοῦν ὑφιστάμενοι. Δὲν ἔχω ἐνώπιόν μου ἀκριβῆ ἀριθμὸν τῶν ἐπιβληθέντων προστίμων εἰς τοὺς παραβάτας τοῦ νόμου. Συνηγορεῖ ὑπὲρ αὐστηρᾶς τιμωρίας.

Ἐγιούπ. Ἐνίσταται εἰς τὴν ἀνάγνωσίν του. Καταψηφίσθη διὰ 10 ψήφων κατὰ 7 (6 Ἄγγλων καὶ Ἰρφὰν ἐφ.) Ἔπειτα εἰσάγεται τὸ περὶ ποταμοφυτειῶν νομοσχέδιον τὸ ὁποῖον ὅμως ἀποσύρεται ἐπικριθὲν ὑπὸ τοῦ Ἠλιάδου καὶ Ἰρφὰν ὡς μέλλον νὰ φέρῃ προστριβὰς μεταξὺ ἀγροτικῶν πληθυσμῶν καὶ Κυβερνήσεως.

Τὸ συμβούλιον ἔπειτα ἀνεβλήθη διὰ τὴν πρωΐαν τῆς Τρίτης.

ΣΥΝΕΔΡΙΑ ΤΡΙΤΗΣ (18 Δεκεμβρίου).

(Προεδρία Ἀρχιγραμματέως).

Η. Ἠλιάδης. Καταθέτει ἀναφορὰν τῶν κατοίκων Λάρνακος Λαπήθου ζητούντων £150 ἐκ τῶν περισσευμάτων τοῦ Κτηματ. φόρου διὰ πόσιμον ὕδωρ.

Ὁ Δικηγόρος τοῦ Στέμματος καταθέτει νομοσχέδιον «Περὶ τροποποιήσεως τοῦ περὶ Δικηγόρων Νόμου» καὶ δεύτερον «Περὶ τροποποιήσεως τοῦ «Περὶ Ἀστυνομίας Νόμου».

Κατὰ τὸ πρῶτον νομοσχέδιον «οὐδεὶς δικηγόρος (Barrister) ἐξασκῶν τὸ ἐπάγγελμά του καὶ ἐγγεγραμμένος ὡς Δικηγόρος ὅστις ἔχει τὸν βαθμὸν συμβούλου τοῦ Βασιλέως, θέλει ἐνεργῇ ὡς Δικηγόρος ἄλλως ἢ κατὰ τὸ σύστημα τῆς πρακτικῆς ἐξασκήσεως ὑπὸ Barrister ὡς ἐννοεῖται ἐν Ἀγγλίᾳ, εἴτε μόνος ἐν συνεταιρισμῷ μεθ' οἱουδήποτε ἄλλου δικηγόρου».

ΗΜΕΡΗΣΙΑ ΔΙΑΤΑΞΙΣ

Ὁ Δικηγόρος τοῦ Στέμματος εἰσάγει πρὸς ἐπιψήφισιν νομοσχέδιον «Περὶ τροποποιήσεως τοῦ περὶ πολιτικῆς δικονομίας Νόμου» τὸ ὁποῖον ἀναλύει δι' ὀλίγων.

Ὁ Ἠλιάδης λέγει ὅτι διὰ τοῦ ἄνω νομοσχεδίου προνοεῖται ὅπως ὁ ὀφειλέτης πληρώνῃ ὀλιγώτερα ἔξοδα, ὅταν ἐκποιῆται ἡ περιουσία αὐτοῦ. Συμφωνεῖ ἐπὶ τοῦ α' ἄρθρου καθότι δίδεται δικαίωμα εἰς τὸν Κωμοδίκην νὰ ἐκδίδῃ ἐντάλματα διὰ πώλησιν ἀκινήτου περιουσίας. Δυνάμει τοῦ παλαιοῦ νόμου προεβλέπετο ὅπως ὁ δανειστὴς μὴ προβαίνῃ εἰς ἐντάλματα πρὸς εἴσπραξιν ἀκινήτου περιουσίας πρὶν προβῇ εἰς τὴν ἐκποίησιν τῆς κινητῆς περιουσίας δι' ἐντάλματος. Δηλαδὴ δὲν ἐδικαιοῦτο νὰ προβῇ εἰς πώλησιν μέχρις ὅτου παρουσιάσῃ πιστοποιητικὸν μουχτάρου ὅτι ὁ ὀφειλέτης δὲν ἔχει κτήματα.

Διὰ τοῦ τροποποιητικοῦ νομοσχεδίου ἀφίεται ἐλεύθερος ὁ δανειστὴς νὰ προβῇ εἰς ἐκποίησιν κινητῆς καὶ ἀκινήτου περιουσίας. Πῶς λοιπὸν διὰ τοῦ νομοσχεδίου ἀποφεύγει ὁ ὀφειλέτης περιττὰ ἔξοδα, ἀφοῦ ὁ δανειστὴς εἶνε ἐλεύθερος νὰ προβῇ ταυτοχρόνως εἰς ἐκποίησιν τῆς κινητῆς καὶ ἀκινήτου περιουσίας τοῦ χρεώστου; Καταλήγων ζητεῖ ἀναβολὴν τοῦ νομοσχεδίου ὅπως μελετηθῇ καλλίτερον.

Ὁ Δικηγόρος τοῦ Στέμματος λέγει ὅτι εἶνε ὑπόχρεως διὰ τὰς ὑποδείξεις ταύτας καὶ θὰ ἀναβάλῃ τὸ νομοσχέδιον ἵνα συμβουλευθῇ τὸν Διευθ. τοῦ Κτηματολογίου.

Τὸ νομοσχέδιον ἀποσύρεται.

Ὁ Εὐρυβιάδης εἰσάγει τὸ νομοσχέδιον περὶ τροποποιήσεως «τοῦ περὶ μαχαιροπωλησίας καὶ μαχαιροφορίας νόμου», τὸ ὁποῖον, λέγει, συνέταξε συμβουλευθεὶς δικαστὰς καὶ δικηγόρους. Προτείνει τὴν α' ἀνάγνωσίν του.

Η. Ἠλιάδης. Σκοπὸς τοῦ νομοσχεδίου εἶνε ὅπως περισταλῇ τὸ ἔγκλημα τὸ ὁποῖον ἀνεπτύχθη ὡς ἐκ τῆς μαχαιροφορίας. Φρονεῖ ὅτι οἱ ἐγκληματοῦντες πρέπει νὰ τιμωρῶνται παραδειγματικῶς, ὑπάρχουσιν ὅμως περιστάσεις καθ' ἃς οἱ φέροντες τὸ ὄργανον τοῦτο εἶνε δικαιολογημένοι. Τὸ νομοσχέδιον τοιουτοτρόπως δεσμεύει τὰς χεῖρας τῶν δικαστῶν.

Ὁ Δικηγόρος τοῦ Στέμματος λέγει ὅτι οὐδὲν πρόσωπον θεωρεῖται διαπράξαν ἔγκλημα, ὅταν συλληφθῇ φέρον ὄργανον τοιοῦτο διὰ νόμιμον σκοπόν.

Μεθ' ὃ τὸ νομοσχέδιον ἀναγινώσκεται κατ' ἄρθρα καὶ ψηφίζεται ἀσυζητητεί.

Τὸ Συμβούλιον ἀναβάλλεται διὰ τὴν πρωΐαν τῆς σήμερον.

ΕΝΟΙΚΙΑΖΕΤΑΙ τὸ ὑπ' ἀρ. 117 Μαγαζίον ἐν τῇ Κεντρικῇ Ὁδῷ καὶ ὑπὸ τὴν οἰκίαν τῆς Κας **Νικολοπούλου**.

ΚΥΠΡΙΑΚΑ

ΣΥΝΕΔΡΙΑ ΕΚΠΑΙΔΕΥΤ. ΣΥΜΒΟΥΛΙΟΥ

ΚΑΤΑ ΤΗΝ ΔΕΥΤΕΡΑΝ
(4)17 ΔΕΚΕΜΒΡΙΟΥ 1923)

Τὴν πρωΐαν τῆς παρ. Δευτέρας συνῆλθε μετὰ δύο ἀναβολὰς τὸ Ἐκπαιδευτικὸν Συμβούλιον, ὅπως διασκεφθῇ κυρίως ἐπὶ τῶν γνωστῶν ἤδη θεμάτων, ἤτοι τῶν ἐκτάκτων προϋπολογισμῶν τῶν Σχολείων καὶ τῶν φιλοδωρημάτων πρὸς τοὺς ἀποχωρήσαντας ἐκ τῆς ὑπηρεσίας διδασκάλους καὶ διδασκαλίσσας.

Παρόντες ἦσαν: Ἀρχιγραμματεύς, Ἀρχιεπόπτης, ὁ ἀντιπρ. τοῦ Ἀρχιεπισκόπου Ἱερ. κ. Φ. Ἱερείδης, οἱ ἀντιπρόσωποι τῶν Ἐπαρχ. Ἐκπαιδευτ. Ἐπιτροπῶν κ. κ. Ν. Πασχάλης, Γ. Ἐμφιετζῆς, Α. Ζ. Πιερίδης, Χρ. Τομαρίδης, καὶ οἱ ἐκ τῶν Ἑπτὰ Ἠλ. Ἠλιάδης, Χ'' Εὐτύχιος καὶ Ὀδ. Εὐρυβιάδης.

—*Τὸ ζήτημα τοῦ διορισμοῦ Σχολικῶν Ἰατρῶν.*

Μετὰ τὴν ἐπικύρωσιν τῶν πρακτικῶν τῆς προηγουμένης συνεδρίας ὡς πρῶτον θέμα ἐξετάζεται τὸ ζήτημα τοῦ διορισμοῦ Σχολικῶν Ἰατρῶν τῶν πόλεων. Ἐπὶ τοῦ ζητήματος τούτου ὁ Ἀρχιγραμματεὺς ἐδήλωσεν ὅτι τοιοῦτος διορισμὸς δὲν προβλέπεται ὑπὸ τοῦ Νόμου, ὑπόσχεται ὅμως σχετικὴν τροποποίησιν αὐτοῦ. Ὡς πρὸς τὰ σχολεῖα τῶν χωρίων δηλοῦται ὅτι ἐπισκέπτονται αὐτὰ οἱ Ἀγροτικοὶ Ἰατροί. Εἰς ἐρώτησιν ἐὰν δικαιοῦται ἡ Ἐφορεία νὰ κατανείμῃ τὸν μισθὸν ἰατροῦ σχολείων πόλεως δίδεται ἡ ἀπάντησις ὅτι θὰ ἐρωτηθῇ ὁ Δικηγόρος τοῦ Στέμματος.

Ὅσον ἀφορᾷ τὸ ζήτημά τινων ἐκ τοῦ προσωπικοῦ τῶν σχολείων Λεμεσοῦ καὶ Βαρωσίων δηλοῦται ὅτι τοῦτο διηυθετήθη ἤδη καὶ δὲν πρέπει νὰ γίνῃ ἀνακίνησις αὐτοῦ.

—*Οἱ ἔκτακτοι προϋπολογισμοὶ τῶν πόλεων.*

Μετὰ τοῦτο τίθενται ἐνώπιον τοῦ Συμβουλίου οἱ ἔκτακτοι προϋπολογισμοὶ τῶν ποσῶν τὰ ὁποῖα θὰ κατανεμηθῶσιν εἰς τοὺς κατοίκους τῶν πόλεων.

Ὑπὸ τῆς Σχολ. Ἐπιτροπείας Λευκωσίας ὑπεβλήθη ὡς γνωστὸν προϋπολογισμὸς ἐκ £2757-19-2. Ἐκ τούτου ἡ Ἐπαρχιακὴ Ἐκπαιδευτ. Ἐπιτροπεία ἀφῄρεσε £800 ἐγκρίνασα ποσὸν ἐκ £1957-19-2.

Τὸ Ἐκπαιδευτικὸν Συμβούλιον ἐνέκρινε ποσὸν ἐκ £2457-19-2 ἀπορρῖψαν μόνον τὸ κονδύλιον ἐκ £300 ἀναγραφομένων εἰς τὸν Προϋπολογισμὸν τῆς Σχολικῆς Ἐπιτροπῆς διὰ τοκοχρεωλύσιον συναφθησομένου δανείου. Ὁ Προϋπολογισμὸς τῶν Σχολείων Λάρνακος ἐκ £648.15.0, τῆς Λεμεσοῦ ἐκ £1333, τῆς Ἀμμοχώστου ἐκ £648, τῆς Πάφου ἐκ £150 καὶ τῆς Κυρηνείας ἐκ £160 ἐγκρίνονται ὡς ἔχουσι.

—*Δωρεαὶ εἰς διάφορα σχολεῖα.*

Αἱ Ἐπαρχιακαὶ Ἐκπαιδευτ. Ἐπιτροπεῖαι συνέστησαν ὅπως δοθῶσι £386 ἐκ τοῦ Ταμείου τῆς Παιδείας ὡς δωρεὰ εἰς διάφορα σχολεῖα. Τὸ ἐκπαιδευτικὸν Συμβούλιον ἐνέκρινε τὰς ἑξῆς δωρεὰς ἐκ £165-0-2:

ΕΠΑΡΧΙΑ ΛΕΥΚΩΣΙΑΣ
£69. 18. 0.

Λουρουτζίνα λ. 6. 0. 0, Ἀναλυόντας λ. 2. 0. 0, Ἁγ. Μαρίνα Ξυλιάτου λ. 1. 4. 0, Φαρμακᾶς λ. 2. 0. 0, Γαληνὴ λ. 5. 9. 0, Ἀσίνου λ. 3. 10. 0, Ποτάμι λ. 1. 10. 0, Ἀμπελικοῦ λ. 2. 17. 2, Καννάβια λ. 2. 8. 0, Παχύαμμος λ. 1. 0. 0, Πυρόι λ. 1. 0. 0, Ξυλιάτος λ. 1. 0. 0, Φτερικούδι λ. 40. 0. 0.

ΕΠΑΡΧΙΑ ΛΑΡΝΑΚΟΣ
£4. 0. 0.

Βαβατζινιὰ λ. 2. 0. 0, Λάγια λ. 2. 0. 0.

ΕΠΑΡΧΙΑ ΛΕΜΕΣΟΥ
£1. 13. 0.

Κισοῦσα λ. 0. 15. 0, Ἅγιος Δημήτριος λ. 0. 18. 0.

ΕΠΑΡΧΙΑ ΠΑΦΟΥ
£25. 12. 0.

Ἐπισκοπὴ λ. 1. 10. 0, Κοΐλη λ. 4. 2. 0, Πωμὸς λ. 2. 10. 0, Γαλαταριὰ λ. 2. 0. 0, Ἀρμίνου λ. 2. 10. 0, Ἁγ. Μαρίνα λ. 5. 0. 0, Μαμωνιὰ λ. 5. 0. 0.

ΕΠΑΡΧΙΑ ΑΜΜΟΧΩΣΤΟΥ
£58. 7. 0.

Ἔγκωμη λ. 5. 0. 0, Λάπαθος λ. 7. 0. 0, Λιοπέτρι λ. 4. 5. 0, Μακράσυκα λ. 2. 0. 0, Ἅγιος Νικόλαος λ. 5. 10. 0, Στρογγυλὸν λ. 4. 11. 0, Τάβρος λ. 7. 11. 0, Βασίλι λ. 2. 0. 0, Αὐδάγκωμη λ. 2. 0. 0, Βοῦφες λ. 9. 0. 0, Σύγκρασις λ. 1. 10. 0, Βιτσάδα λ. 5. 10. 0, Σπαθαρικὸν λ. 2. 10. 0.

ΕΠΑΡΧΙΑ ΚΥΡΗΝΕΙΑΣ
£5. 10. 0.

Ἁγ. Εἰρήνη λ. 0. 15. 0, Λιβερὰ λ. 1. 10. 0, Ὄργα λ. 3. 0. 0, Ἅγ. Γεώργιος λ. 0. 5. 0.

—*Διάφοροι ἀποφάσεις.*

Ἐγκρίνεται ἔπειτα ὅπως κατανεμηθῇ ποσὸν £100 ἐπὶ τῶν κατοίκων Κατωκοπιᾶς διὰ συμπλήρωσιν τοῦ σχολείου αὐτῆς.

—Ψηφίζεται ἐπίδομα προσωπικὸν διὰ τὸν Διευθυντὴν Α' Ἀστικῆς Λεμεσοῦ κ. Ἀρ. Πηλαβάκην £20.

—Ἀποφασίζεται ὅπως δοθῇ προσωπικὸν ἐπίδομα διὰ τοὺς διδασκάλους τῶν πόλεων ἐκ 5 λιρῶν δι' ἕκαστον.

—Ἀποφασίζεται ὅπως ἐκ τοῦ Ταμείου τῆς Παιδείας δοθῶσιν εἰς τὴν Λεμεσὸν £333.11.0 διότι ἡ φορολογία αὐτῆς εἶνε βαρεῖα καὶ τοιουτοτρόπως θὰ κατανεμηθῇ εἰς τοὺς πολίτας —αὐτῆς ἐκ τοῦ προϋπολογισμοῦ τῶν ἐκτάκτων ἐξόδων ποσὸν μόνον ἐκ £1000.

—Αἰτήσεις διὰ δάνεια πρὸς οἰκοδομὴν σχολείων ἀνεβλήθησαν διὰ τὸν Μάρτιον.

—Διὰ χορηγήματα πρὸς ἀνέγερσιν σχολείων πτωχῶν χωρίων ἀπεφασίσθη νὰ διατίθηται ποσὸν £800 ἐτησίως.

—*Φιλοδωρήματα εἰς διδασκάλους καὶ διδασκαλίσσας.*

Ὁ Ἀρχιεπόπτης τῆς Παιδείας λέγει ὅτι ἐκ τῶν ἀποχωρησάντων 9 διδασκάλων λόγῳ ὁρίου ἡλικίας 4 εἶνε διωρισμένοι εἰς τὴν κατωτέραν παιδείαν καὶ εἷς εἰς τὴν Μέσην.

Ἐκ τῶν 37 ἐγγάμων διδασκαλισσῶν τινὲς μὲν διωρίσθησαν, τινὲς δὲ ἀπεσύρθησαν λόγῳ ὁρίου ἡλικίας.

Ὡς βάσις τῶν φιλοδωρημάτων διὰ μὲν τοὺς ἀποχωροῦντας διδασκάλους ὡρίσθησαν τὰ 3)4 ἑνὸς μηνιαίου μισθοῦ δι' ὅσα ἔτη ὑπηρέτησαν μέχρι τοῦ 60, διὰ δὲ τὰς διδασκαλίσσας τὸ 1)2 ἑνὸς μηνιαίου μισθοῦ δι' ὅσα ἔτη ὑπηρέτησαν μέχρι τοῦ 55 ἔτους.

Ἀκολούθως ψηφίζονται τὰ ἀκόλουθα φιλοδωρήματα εἰς διδασκάλους ἀποχωρήσαντας καὶ ἐγγάμους διδασκαλίσσας ἀποσυρθείσας:

Χαράλαμπος Μαραθεύτης £300.0.0, Ἰωάννης Ἀπέγητος, τάξις Γ', 26 ἐτῶν ὑπηρεσία £65, Ἀντώνιος Μαούνης, τάξις Γ', 25 ἐτῶν ὑπηρεσία, £81.5.0, Νεόφυτος Παπαδόπουλος, τάξις Γ', 27 ἐτῶν ὑπηρεσία £68.17.0, Δημήτριος Καρακάσης, τάξις Γ', 27 ἐτῶν ὑπηρεσία, £68.17.0.

Εὐανθία Ἀνδρονίκου, τάξις Α', ὑπηρεσία 14 ἐτῶν £32.1.6, Κορίννα Χαραλάμπους, τάξις Γ', ὑπηρεσία 7 ἐτῶν, £10.10.0, Χαριτίνη Παπύρου, τάξις Β', ὑπηρεσία 15 ἐτῶν, £34.17.4, Εἰρήνη Ζαχαρούδη, τάξις Β', ὑπηρεσία 10 ἐτῶν, £24.18.3, Στέλλα Εὐμορφίου, τάξις Γ', ὑπηρεσία 21 ἐτῶν, £48.2.1, Ἄννα Παπαδοπούλου, τάξις Β', ὑπηρεσία 11 ἐτῶν, £24.4.4, Ἰουλία Ἰακωβίδου, τάξις Β', ὑπηρεσία 11 ἐτῶν, £24.4.4, Δέσποινα Χ'' Θεοδούλου, τάξις Β', ὑπηρεσία 8 ἐτῶν, £12.0.0, Ἀναστασία Χριστοδούλου, τάξις Β' ὑπηρεσία 18 ἐτῶν, £41.5.0, Παναγιώτα Κόμπου £7.10.0, Ἀγγελικὴ Μιχαηλίδου £9.0.0, Μαριάνθη Λεοντιάδου £10.10.0, Παναγιώτα Δημητρίου £4.10.0.

—*Ὑποχρεωτικὴ Φοίτησις.*

Ὁ Ἀρχιγραμματεὺς παρετήρησεν ὅτι, ἐπειδὴ τελευταίως ἐγένετο λόγος ἐν τῷ Νομοθετικῷ Συμβουλίῳ περὶ ὑποχρεωτικῆς φοιτήσεως, παρέπεμψε τὸ ζήτημα τοῦτο εἰς ὑπεπιτροπείαν ἀπαρτισθεῖσαν ἐκ τοῦ Ἀρχιεπόπτου τῆς Παιδείας καὶ τῶν κ. κ. Γ. Ἐμφιετζῆ, Ν. Πασχάλη, Η. Ἠλιάδου καὶ Ὀ. Εὐρυβιάδου πρὸς γνωμοδότησιν περὶ τοῦ ἐφαρμοσίμου τῆς εἰσηγήσεως ταύτης καὶ πρὸς γνωμάτευσιν ἐπὶ οἱουδήποτε ζητήματος ἀφορῶντος εἰς τὴν Παιδείαν.

ΑΝΑΦΟΡΑ ΣΥΜΠΟΛΙΤΩΝ
ΠΡΟΣ ΤΟΝ Μ. ΑΡΧΙΕΠΙΣΚΟΠΟΝ
ΔΙΑ ΤΑ ΣΧΟΛ. ΕΙΣΙΤΗΡΙΑ

Ἡ Ἐπιτροπεία τῶν Σχολείων τῆς ἀτυχεστάτης πρωτευούσης παρὰ τὴν πρόγνωσιν τοῦ εἰσηγητοῦ τῆς κλίμακος κ. Μ. Κουρέα ὅτι τὰ εἰσιτήρια θὰ εἰσεπράττοντο δι' αὐτῆς μετὰ μεγαλυτέρας ἢ ἄλλοτε εὐκολίας καὶ ἄνευ ὑποβολῶν ᾐσθάνθη τὴν ἀνάγκην ἀποβολῶν ἀθρόων καὶ τοιουτοτρόπως πλεῖστοι ὅσοι μαθηταὶ καὶ μαθήτριαι ἀπεπέμφθησαν κατὰ τὸ τέλος τῆς π. ἑβδομάδος. Ἐκ τῆς Β' μόνον Διδασκαλείου ἀπεβλήθησαν, ὡς μᾶς ἐπληροφόρησαν, 35 μαθηταί.

Ἕνεκα τούτου σφοδροτάτη καὶ εὐλογωτάτη ἠγέρθη κατακραυγὴ κατὰ τῆς Σχολικῆς Ἐπιτροπῆς, ἀπὸ τῆς π. Κυριακῆς δὲ κυκλοφορεῖ καὶ ὑπογράφεται ὑπὸ γονέων καὶ κηδεμόνων τὸ κατωτέρω ἔγγραφον πρὸς τὴν Α. Μ. τὸν Ἀρχιεπίσκοπον. Ἀντίγραφον θὰ ἐπιδοθῇ καὶ εἰς τὸν Ἡγούμενον Κύκκου καὶ ἄλλο τοιοῦτο θὰ σταλῇ πρὸς τὴν Κυπριακὴν Ἀδελφότητα ἐν Αἰγύπτῳ, διὰ νὰ πληροφορηθῇ καὶ αὐτὴ τὴν λαμπρὰν καὶ φιλόπτωχον δρᾶσιν τῆς ἐκ διορισμοῦ Σχολικῆς Ἐπιτροπῆς.

Η ΑΝΑΦΟΡΑ

Πρὸς τὴν Α. Μ. τὸν Ἀρχιεπίσκοπον
Κον Κον ΚΥΡΙΛΛΟΝ.

ΜΑΚΑΡΙΩΤΑΤΕ,

Βεβαίως διατελεῖτε ἐν πληρεστάτῃ γνώσει τῆς ὀξυτάτης οἰκονομικῆς κρίσεως, ὑπὸ τῆς ὁποίας μαστίζεται μέχρις αἱματώσεως ἡ Κύπρος ὁλόκληρος, ὥστε νὰ διατρέχῃ τὸν κίνδυνον οἰκονομικοῦ θανάτου. Φυσικῶς δὲ εἰς τοιαύτας περιστάσεις πάσχουσι καὶ ταλαιπωροῦνται περισσότερον παντὸς ἄλλου αἱ πτωχαὶ λαϊκαὶ τάξεις. Ἐν τούτοις παρὰ τὸ γεγονὸς τοῦτο ἡ Σχολικὴ Ἐπιτροπεία Λευκωσίας παραγνωρίζουσα τελείως ἢ ἀδιαφοροῦσα διὰ τὴν οἰκονομικὴν κατάστασιν ἡμῶν τῶν λαϊκῶν τάξεων, ἐθεώρησεν ἀναγκαῖον νὰ ἐπιβάλῃ ἐφέτος ἀκριβῶς τὴν τόσῳ πιεστικὴν κλίμακα τῶν εἰσιτηρίων, ἡ ὁποία παρὰ πᾶσαν ἀρχὴν ἐλαφρύνει τοὺς πλουσίους καὶ ἐπιβαρύνει τεραστίως τοὺς οἰκονομ. ἀδυνάτους καὶ τελείως πτωχούς.

Καὶ ἐπειδὴ ἀκουσίως ἡμῶν δὲν συνεμορφώθημεν πρὸς τὰς ἀπαιτήσεις τῆς κλίμακος ταύτης τὰ τέκνα ἡμῶν ὑπέστησαν τὸν ἐξευτελισμὸν τῆς ἀποβολῆς ἐκ τῶν Σχολείων καὶ ὑφίστανται καὶ τὰ ἐπακόλουθα τῆς ὡς πρὸς τὴν σχολικὴν αὐτῶν πρόοδον.

Παρεπονέθημεν, ἱκετεύσαμεν, διεμαρτυρήθημεν ζητήσαντες ἐπανόρθωσιν τοῦ ἀδικήματος πρὸς ἑκατοντάδας πτωχῶν οἰκογενειαρχῶν ἀγωνιζομένων ἁπλῶς διὰ τὸν ξηρὸν ἄρτον καὶ ἐν τούτοις ἡ Σχολικὴ Ἐπιτροπεία ἐμμένει εἰς τὴν σκληρὰν καὶ ἄστοργον ἀπόφασίν της, καταδικάσασα αὐτοχρῆμα κατὰ τῶν τέκνων ἡμῶν εἰς ἀγραμματοσύνην ἐν πλήρει εἰκοστῷ αἰῶνι.

Ἀπελπίδες λοιπὸν ἐκ τῆς δυσμενεστάτης αὐτῆς καὶ ἀντιλαϊκῆς ἀποφάσεως δὲν βλέπομεν ἄλλον τρόπον ἐπανορθώσεως τοῦ ἀδικήματος ἢ νὰ φέρωμεν ἐνώπιον ὑμῶν, Μακαριώτατε, τὴν βοὴν τῶν βαθυτάτων παραπόνων ἡμῶν παρακαλοῦντες ὅπως ἐπεμβαίνοντες πατρικῶς ζητήσητε παρὰ τῆς Σχολ. Ἐπιτροπῆς τὴν ἐπαναφορὰν τῶν περυσινῶν εἰσιτηρίων δηλοῦντες πρὸς αὐτὴν ὅτι τὴν ἐπιχορήγησιν τῆς Ἀρχιεπισκοπῆς παρέχετε διὰ τῶν πτωχῶν ἀκριβῶς τὰ τέκνα. Ἐν περιπτώσει δὲ ἀρνήσεως τῆς Ἐπιτροπείας νὰ συμμορφωθῇ πρὸς τὴν πατρικὴν σύστασίν Σας, θὰ ἐξητοῦμεν παρὰ τῆς Υ. Μακαριότητος νὰ λάβῃ τὴν φιλάνθρωπον ἀπόφασιν, ὅπως δηλώσῃ ὅτι ἐπιθυμεῖ ὅπως ἡ σχετικὴ χορηγία τῆς Ἀρχιεπισκοπῆς καταλογισθῇ πρὸς συμπλήρωσιν τῶν περυσινῶν εἰσιτηρίων ἡμῶν μέχρι τοῦ ὁρίου τῆς ἐπαχθεστάτης καὶ ἀποκρουομένης καὶ ἀδίκου διὰ τοὺς πτωχοὺς κλίμακος.

Ἔχοντες τὴν πεποίθησιν, Μακαριώτατε, ὅτι θὰ ἀποβλέψετε μετὰ τῆς δεούσης εὐμενείας πρὸς τὴν ἀνωτέρω αἴτησίν μας διὰ νὰ μὴ ἀδικηθῶσι τὰ τέκνα τῶν πτωχῶν βιοπαλαιστῶν,

Διατελοῦμεν
τέκνα πνευματικὰ τῆς Υ. Μ.
(Ἕπονται αἱ ὑπογραφαί).

ΑΙΣΧΟΣ
ΔΙΑ ΤΗΝ ΣΧΟΛ. ΕΠΙΤΡΟΠΗΝ
ΑΠΟΒΟΛΗ
ΤΟΥ ΥΙΟΥ ΤΟΥ ΗΡΩΟΣ ΧΡΙΣΤΟΔ. ΣΩΖΟΥ
ΔΙΑ ΤΟ....ΕΙΣΙΤΗΡΙΟΝ

Ὡρισμένως ἡ παροῦσα ἐκ διορισμοῦ Σχολικὴ Ἐπιτροπὴ ἀπεφάσισε νὰ ἐξασφαλίσῃ εἰς τὰ χρονικὰ τῶν Σχολείων Λευκωσίας τὴν δυσφημοτάτην μνείαν καὶ τὴν χειρίστην θέσιν ἕνεκα τῶν ἐπανειλημμένων ἐσφαλμένων πράξεών της. Ἄλλοτε παρασυρομένη ἀπὸ τὸν Ἀχιλλέαν Λιασίδην καὶ ἄλλοτε ἀπὸ τὸν κ. Μ. Κουρέαν, ἢ τὸν κ. Ν. Χρυσαφίνην ἢ τὸν κ. Δ. Σεβέρην προβαίνει εἰς ἀποφάσεις ἀντικειμένας εἰς τὸ πραγματικὸν συμφέρον τῆς Παιδείας. Τοιαύτη πρᾶξις πρωτίστως εἶνε ἡ ἄνευ πολλῆς περισκέψεως ἐπιψήφισις τῆς «κλίμακος» τῶν εἰσιτηρίων τῆς Μ. Παιδείας, ἡ ὁποία ἐκτὸς τοῦ ὅτι πιέζει φρικωδῶς τὰς μεσαίας καὶ κατωτέρας κοινωνικὰς τάξεις, συνετέλεσεν εἰς τὴν ἀθρόαν ἀποπομπὴν μαθητῶν καὶ στέρησιν τῶν μαθημάτων των.

Τὸ θλιβερώτερον ὅμως καὶ προσβλητικώτατον ὄχι πλέον διὰ τοὺς ἓξ ἀνθρώπους τῆς Σχολικῆς Ἐπιτροπῆς, ἀλλὰ δι' αὐτὰ τὰ Σχολεῖά μας καὶ δι' αὐτὴν τὴν πόλιν μας εἶνε ὅτι ἀπετολμήθη ἡ ἀποβολὴ μεταξὺ τῶν ἄλλων μαθητῶν καὶ τοῦ **Ζήνωνος Σώζου**, ἀτυχεστάτου ὀρφανοῦ τοῦ εὐγενοῦς Κυπρίου ἥρωος Χριστ. Σώζου.

Διὰ νὰ κριθῇ δεόντως τὸ σφάλμα τῶν 6, ἢ μᾶλλον τῶν 5 ἐκ τῶν 6, Σχολ. Ἐπιτρόπων, οἱ ὁποῖοι ἐπέμειναν πεισματωδῶς νὰ ἐπιβληθῇ εἰσιτήριον εἰς μαθητήν, ὁ ὁποῖος εἶνε διὰ τοῦ ὀνόματός του ἡ ἀρίστη ἐθνικὴ κατήχησις τῶν Γυμνασιοπαίδων, ἀναφέρομεν ὅτι ὁ μικρὸς Σῶζος εἶνε ἤδη μαθητὴς τῆς Δ' Γυμνασίου καὶ κατὰ τὰ προηγούμενα τρία ἔτη δὲν ὑπεβάλλετο καθόλου εἰς δίδακτρα, παρείχετο δὲ εἰς αὐτὸν εἰσιτήριον μετὰ τῆς ἐρυθρᾶς ἐπιγραφῆς **«Δωρεὰν εἰς μνήμην τοῦ πατρὸς τοῦ ἥρωος Σώζου»**. Κατ' ἐξαίρεσιν δὲ ἐπεβλήθη πέρυσιν εἰς τὴν ἐντ. Χήραν Σώζου φόρος ἐκ £6 ἀπὸ τὰς ὁποίας ὅμως τὸ Ἐκπαιδευτ. Συμβούλιον τὴν ἀπήλλαξεν ἐλαττῶσαν τὸ ἄνω ποσὸν εἰς σελλ. 1 καὶ τοῦτο κατὰ τύπους.

Ἐντούτοις ἐφέτος διὰ τῆς ἐπιμονῆς 5 προσώπων μεταξὺ τῶν ὁποίων καὶ ὁ στενὸς συγγενὴς τῆς Κας Σώζου κ. Α. Σεβέρης, ἐπεβλήθησαν δίδακτρα εἰς τὸν μονογενῆ υἱὸν τοῦ ἥρωος ἐκ £13. 10. 0, τὸ ἀνώτατον δηλαδὴ ὅριον τῆς τάξεώς του, ὅσα ἀκριβῶς ἐπεβλήθησαν καὶ εἰς τὸν κ. Νεοπτόλεμον Πασχάλην διὰ τὸν υἱόν του, συμμαθητὴν τοῦ Ζήνωνος Σώζου.

Ἐκεῖνο ὅμως τὸ ὁποῖον θὰ προκαλέσῃ φρίκην εἶνε οἱ ἑξῆς ἀχαρακτήριστοι λόγοι τοῦ κακῇ τῇ μοίρᾳ φορτωθέντος καὶ πάλιν εἰς τὰ Σχολεῖα Α. Λιασίδη πρὸς τὴν ἐρίτιμον Χήραν Σώζου, ἡ ὁποία μετέβη πρὸς αὐτόν, διὰ νὰ ζητήσῃ ἐξηγήσεις διὰ τὴν ἐφετεινὴν προσβλητικὴν συμπεριφορὰν τῆς Ἐπιτροπῆς πρὸς τὸν υἱὸν Ἐκείνου, ὁ ὁποῖος πλὴν τῆς ἀτιμήτου θυσίας τοῦ αἵματός του εἰς τὸν βωμὸν τῆς Πατρίδος καὶ εἰς Ἀθήνας καὶ Ἀγγλίαν μετέβη ἐνῷ ἔζη δι' ἰδίας δαπάνης διὰ νὰ συνηγορήσῃ ὑπὲρ τῆς Κυπριακῆς ὑποθέσεως. Ἰδοὺ οἱ ἀπαίσιοι λόγοι, διὰ τοὺς ὁποίους ὡς Λευκωσιᾶται αἰσθανόμεθα τὴν ἀνάγκην νὰ καλύψωμεν τὸ πρόσωπόν μας: **«Μήπως ἔχουν ὑποχρέωσιν οἱ Λευκωσιᾶται νὰ σπουδάσουν τὸ παιδὶ τοῦ Σώζου; γιατὶ οἱ Λεμεσιανοὶ νὰ περιμένουν ἀπὸ μᾶς καὶ δὲν ἀναλαμβάνουν ἐκεῖνοι τὰ ἔξοδα;»**

Καὶ ὅταν ἡ Κα Σώζου ἀνέφερε τὴν προθυμίαν τῶν Λεμεσιανῶν, προσέθεσεν ὁ ἄνθρωπος: **«Οἱ Λεμεσιανοὶ μόνον λόγια λέγουν, ἐμεῖς δὲν ἠμποροῦμεν νὰ μὴ βάλωμεν εἰσιτήριον, διότι ὁ Σῶζος ἦτο ἥρως· μήπως αὐτὸς μόνον ἀπέθανε διὰ τὴν**