ENTRIES ΤΕΛΩΝΕΙΟΥ (FORM C. 30)

Πληροφορούνται οἱ κ.κ. Ἔμποροι καὶ Ἐκτελωνισταί, ὅτι δυνάμει ἐξουσιοδοτήσεως τοῦ κ. Ἀρχιτελώνου, φερούσης ἡμερομηνίαν 16.8.1954 καὶ Ἀριθμ. Πρωτοκόλλου 269/54,
ΤΑ ΤΥΠΟΓΡΑΦΕΙΑ «ΚΟΣΜΟΣ ΛΤΔ.»
δύνανται νὰ προμηθεύσουν τὸ κοινὸν μὲ τὰ ὡς ἄνω ἔντυπα.
Ζητᾶτε ἀπὸ σήμερον τὰ ΕΝΤΡΙΕΣ σας ἀπὸ τὸ πρατήριον τῶν τυπογραφείων «Κόσμος Λτδ.», ὁδὸς Περδίου Νο. 15, ἤ ἀποταθῆτε: Τυπογραφεῖα «Κόσμος Λτδ.», ὁδὸς Ἀποστόλου Βαρνάβα 6—10 (Ἔναντι τοῦ ἐργοστασίου ἠλεκτρικῆς) Ταχ. Κιβ. 330—Τηλεφ. 4231 — Λευκωσία.
ΤΙΜΗ ΠΩΛΗΣΕΩΣ: 10/— ΤΑ 100 ΦΥΛΛΑ, ΛΙΑΝΙΚΗ ΠΩΛΗΣΙΣ 1½ ΓΡ. ΤΗΝ ΜΙΑΝ.

ΕΞΑΣΕΛΙΔΟΣ
ΚΥΠΡΟΣ

ΠΑΓΚΥΠΡΙΟΣ ΕΦΗΜΕΡΙΣ
ΙΔΙΟΚΤΗΣΙΑ — ΔΙΑΧΕΙΡΙΣΙΣ
ΤΥΠΟΓΡΑΦΕΙΑ «ΚΟΣΜΟΣ ΛΤΔ.»
ΓΡΑΦΕΙΑ: Ὁδὸς Ἀποστόλου Βαρνάβα 10 (Ἔναντι Ἐργοστασίου Ἠλεκτρικῆς) Ταχ. Κιβ. 330 — τηλέφ. 4231.
ΤΙΜΗ ΦΥΛΛΟΥ 1½ ΓΡΟΣΙ

ΔΕΥΤΕΡΑ
25
ΟΚΤΩΒΡΙΟΥ 1954
ΛΕΥΚΩΣΙΑ — ΚΥΠΡΟΥ
Ἔτος Γ'. Ἀρ. φύλλου 124

Ο ΠΡΩΘΥΠΟΥΡΓΟΣ ΣΤΡΑΤΑΡΧΗΣ ΠΑΠΑΓΟΣ ΕΔΗΛΩΣΕΝ ΟΤΙ ΤΟ ΚΥΠΡΙΑΚΟΝ ΘΑ ΠΑΡΟΥΣΙΑΣΘΗ ΠΡΟ ΤΟΥ Ο.Η.Ε. ΚΑΤΑ ΤΟ ΔΕΥΤΕΡΟΝ ΗΜΙΣΥ ΤΟΥ ΝΟΕΜΒΡΙΟΥ

ΜΑΚΡΑ ΙΔΙΑΙΤΕΡΑ ΣΥΝΟΜΙΛΙΑ ΜΕΤΑΞΥ ΠΑΠΑΓΟΥ-ΑΡΧΙΕΠΙΣΚΟΠΟΥ

Η ΣΥΝΑΝΤΗΣΙΣ ΤΟΥ ΕΘΝΑΡΧΟΥ ΜΕΤΑ ΤΟΥ ΠΡΩΘΥΠΟΥΡΓΟΥ ΔΙΗΡΚΕΣΕΝ ΕΠΙ 45 ΛΕΠΤΑ. — Ο Μ. ΑΡΧΙΕΠΙΣΚΟΠΟΣ ΑΝΑΧΩΡΕΙ ΠΕΡΙ ΤΟ ΤΕΛΟΣ ΤΗΣ ΕΒΔΟΜΑΔΟΣ ΔΙΑ ΝΕΑΝ ΥΟΡΚΗΝ.—Η ΣΥΝΑΝΤΗΣΙΣ ΠΑΠΑΓΟΥ — ΝΤΑΛΛΕΣ.—ΑΜΕΡΙΚΑΝΙΚΑΙ ΕΚΔΗΛΩΣΕΙΣ ΥΠΕΡ ΤΗΣ ΕΛΛΑΔΟΣ.

ΠΑΡΙΣΙΟΙ 24 (Ρέουτερ).—Ἐκπρόσωπος τῆς Ἑλληνικῆς πρεσβείας διέψευσε τὰς πληροφορίας ἐκ τοῦ ἐξωτερικοῦ ὅτι ἡ Ἑλλὰς θὰ ἀποσύρῃ τὴν προσφυγήν της εἰς τὰ Ἡνωμένα Ἔθνη διὰ τὸ Κυπριακόν.

Ἡ διάψευσις ἐξεδόθη μετὰ τὸ πέρας τῆς συσκέψεως τοῦ πρωθυπουργοῦ κ. Παπάγου καὶ τοῦ κ. Ἀλέξη Κύρου, ἀρχηγοῦ τῆς Ἑλληνικῆς ἀντιπροσωπείας εἰς τὰ Ἡνωμένα Ἔθνη.

ΠΑΡΙΣΙΟΙ 24 (Ρέουτερ).—νεώτερον.—Ὁ πρωθυπουργὸς στρατάρχης Παπάγος ἐδήλωσε σήμερον ἐνταῦθα ὅτι δὲν σχεδιάζει νὰ συναντηθῇ μετὰ τοῦ Ἀρχιεπισκόπου Κύπρου Μακαρίου, ὁ ὁποῖος ἔφθασεν αἰφνιδίως ψὲς εἰς Παρισίους ἐκ Λονδίνου. Ὁ κ. Παπάγος προσέθεσεν ὅτι σήμερον εἶναι πλήρως ἀπησχολημένος καὶ ἀναχωρεῖ αὔριον ἐκ Παρισίων.

Ὁ Ἀρχιεπίσκοπος, ἀρχηγὸς τῆς ἑνωτικῆς κινήσεως τῆς Κύπρου μετὰ τῆς Ἑλλάδος, ἀναμένεται νὰ μεταβῇ εἰς Νέαν Ὑόρκην περὶ τὸ τέλος τῆς ἑβδομάδος διὰ νὰ παρακολουθήσῃ τὴν συζήτησιν ἐπὶ τοῦ Κυπριακοῦ εἰς τὰ Ἡνωμένα Ἔθνη. Ἐκπρόσωπος τοῦ Ἀρχιεπισκόπου ἐδήλωσεν ὅτι οὗτος μετέβη εἰς Παρισίους δι' ἰδιωτικὴν ἐπίσκεψιν.

ΠΑΡΙΣΙΟΙ 24 (Ρέουτερ).—Ἐκπρόσωπος τοῦ Ἀρχιεπισκόπου Κύπρου ἐδήλωσεν ἀργότερον ὅτι ὁ Ἀρχιεπίσκοπος θὰ συναντήσῃ τὸν στρατάρχην Παπάγον σήμερον τὸ ἀπόγευμα διὰ συνομιλίας ἐπὶ τοῦ Κυπριακοῦ προβλήματος εἰς τὸ ξενοδοχεῖον ὅπου διαμένει ὁ Ἀρχιεπίσκοπος. Ὁ ἐν λόγῳ ἐκπρόσωπος ἐδήλωσεν ὅτι ὁ Μακάριος θὰ ἐπιστρέψῃ ἀπόψε εἰς Λονδίνον.

ΕΠΡΑΓΜΑΤΟΠΟΙΗΘΗ Η ΣΥΝΑΝΤΗΣΙΣ

ΠΑΡΙΣΙΟΙ 24 (Ρέουτερ).—Ὁ Ἀρχιεπίσκοπος Μακάριος συνηντήθη σήμερον μετὰ τοῦ πρωθυπουργοῦ κ. Παπάγου ἐν Παρισίοις πρὸς διεξαγωγὴν ἐπειγούσης φύσεως ἰδιαιτέρων συνομιλιῶν ἐπὶ τοῦ ζητήματος τῆς ἑνώσεως.

Ὁ Ἀρχιεπίσκοπος καὶ ὁ στρατάρχης συνωμίλησαν ἐπὶ 45 λεπτὰ ἰδιαιτέρως ἐντὸς πολυτελοῦς αἰθούσης ξενοδοχείου τῶν Παρισίων. Εἰς τὴν συνάντησιν παρευρίσκετο καὶ ὁ ἐπίσκοπος Μελέτιος τῆς Ἑλληνορθοδόξου ἐκκλησίας τῶν Παρισίων. Ὁ Μακάριος ἐνδεδυμένος μὲ τὰ κυματίζοντα μαῦρα ράσα του, ἐδήλωσε μετὰ τὴν συνομιλίαν τὰ ἑξῆς: «Συνεζητήσαμεν τὴν τελευταίαν ἐξέλιξιν τοῦ Κυπριακοῦ ζητήματος». Ὁ στρατάρχης Παπάγος ἐδήλωσεν ἐπίσης πρὸς τὸ Ρέουτερ: «Τὸ Κυπριακὸν ζήτημα θὰ παρουσιασθῇ ἐνώπιον τῶν Ἡνωμένων Ἐθνῶν κατὰ τὸ δεύτερον ἥμισυ τοῦ Νοεμβρίου. Συνεζητήσαμεν σήμερον τὰς λεπτομερείας».

Ὁ Ἀρχιεπίσκοπος ἐπρόκειτο νὰ συναντηθῇ ἀπόψε μετὰ τοῦ πρίγκηπος Γεωργίου τῆς Ἑλλάδος εἰς τὴν ἐν Παρισίοις οἰκίαν του. Θὰ ἐπιστρέψῃ εἰς Λονδίνον ἀργότερον τὴν νύκτα. Ὁ κ. Παπάγος ἔκαμε φιλοφρονητικὴν ἐπίσκεψιν εἰς τὸν Γάλλον πρωθυπουργὸν κ. Μαντὲς Φρὰνς.

ΕΣΤΩ ΚΑΙ ΜΟΝΗ

Α' ΗΧΟΜΕΘΑ ἐκ βάθους ψυχῆς ὅπως αἱ δημοσιευόμεναι πληροφορίαι περὶ δυσμενοῦς τροπῆς τοῦ Κυπριακοῦ δὲν εἶναι τίποτε ἄλλο παρὰ «ἐπιτήδειοι διαδόσεις τῆς Βρεττανικῆς προπαγάνδας». Ἀτυχῶς ὅμως ἡ στοιχειώδης ρεαλιστικὴ ἀντίληψις τῆς πραγματικότητος βοᾷ τὸ ἀντίθετον. Καὶ ἡ ἀντίληψις τῆς πραγματικότητος ἀπὸ τὸν λαὸν δὲν διέφερεν ἀπὸ **ΑΠΛΗΝ ΕΞΑΠΑΤΗΣΙΝ**, ἐξυπηρετοῦσαν εἰς τὰς συνεπείας της αὐτὴν ταύτην τὴν Βρεττανικὴν προπαγάνδαν καὶ τοὺς σκοπούς της.

Ποῦ ὀφείλεται ὅμως ἡ δυσμενὴς αὐτὴ τροπή, ἡ ὁποία ἐν πάσῃ περιπτώσει κατ' οὐδένα τρόπον ἐπηρεάζει τὴν θέλησιν τοῦ Κυπριακοῦ λαοῦ δι' αὐτοδιάθεσιν; Ἐν πρώτοις, εἰς τὴν ἐκδηλωθεῖσαν ἤδη στάσιν τῆς Ἀμερικῆς, ἡ ὁποία ἀφοῦ διηυθέτησεν, ἔστω καὶ προσωρινῶς, μερικὰς ἐκ τῶν διαφορῶν της μετὰ τῆς Βρεττανίας, ἐθεώρησε καλὸν νὰ θέσῃ εἰς **ΨΥΓΕΙΟΝ** τὰς ἀρχὰς τῆς περὶ αὐτοδιαθέσεως καὶ νὰ μὴ δυσαρεστήσῃ τὴν σύμμαχον Βρεττανίαν καὶ τὸ χαϊδεμένο παιδί της, τὴν Τουρκίαν. Καὶ τὴν Ἀμερικὴν εἶναι ὑποχρεωμένα νὰ ἀκολουθήσουν τὰ μετὰ ἄλλη ἐξηρτημένων μικρῶν κρατῶν, τὰ ὁποῖα διὰ λόγους οἰκονομικῶν καὶ πολιτικῶν συμφερόντων δὲν δύνανται νὰ ἀντιτάξουν τὸ «Ὄχι» των εἰς τὴν πίεσιν τοῦ ἰσχυροῦ πάτρωνος.

Κατὰ δεύτερον λόγον ἔχομεν τὴν ἀσκουμένην συνεχῶς πρὸς ὅλας τὰς κατευθύνσεις πίεσιν τῆς ἠπείρου Βρεττανικῆς πολιτικῆς καὶ προπαγάνδας, ἡ ὁποία δὲν ἐδίστασε νὰ ἐπιστρατεύσῃ καὶ πέντε—ἕξ κυρίους, τοὺς ὁποίους ἐκούρδισε νὰ προβάλουν... ἀξιώσεις ἐπὶ τῆς Κύπρου, πρὸς ἐπαύξησιν, ὡς ἐλπίζει, τῆς συγχύσεως.

Ταυτοχρόνως ὅμως ἡ Βρεττανικὴ πολιτικὴ δὲν παραλείπει ἀπὸ τοῦ νὰ ἐκμεταλλευθῇ καὶ τὴν **ΑΝΤΙΘΕΤΟΝ ΟΨΙΝ** τοῦ νομίσματος: Νὰ ἀποκτήσῃ δηλαδὴ ἠθικὸν κεφάλαιον καὶ νὰ ἐξασφαλίσῃ πνευματικὴν ἡγεσίαν ἐπὶ τοῦ Δυτικοῦ κόσμου ἔναντι τῆς Ἀμερικῆς, ἐπιδεικνύουσα τὰς δημοκρατικὰς ἀρετὰς τοῦ λαοῦ της. Καὶ αὐτὴν ἀκριβῶς τὴν σημασίαν ἔχει ἡ μεγάλη δημοσιότης ποὺ δίδεται εἰς τὸ ἐν Ἀγγλίᾳ ταξίδιον τοῦ Ἀρχιεπισκόπου. Ἡ τηλεόρασις, ὁ ραδιοσταθμός, τὰ γραφεῖα τῶν κομμάτων, ὁ τύπος, ἡ βουλή, ἐτέθησαν τρόπον τινὰ εἰς τὴν διάθεσιν τοῦ Ἐθνάρχου καὶ ἡ φωνή του ἀκούεται ἐλευθέρως, ἐν τῷ μέσῳ μιᾶς συμπαθοῦς Βρεττανικῆς κοινῆς γνώμης.

Δὲν ἀμφισβητοῦμεν τὴν εἰλικρίνειαν τῶν ἐκδηλώσεων αὐτῶν τοῦ Βρεττανικοῦ λαοῦ. Ἀλλὰ ταυτοχρόνως δὲν δυνάμεθα νὰ μὴ προβλέψωμεν μετὰ λύπης καὶ θαυμασμοῦ πρὸ τῶν ἑλιγμῶν τῆς Βρεττανικῆς πολιτικῆς, ἡ ὁποία, ἀφοῦ παρεμέρισε διὰ τῆς ἀσκήσεως τῆς πιέσεως τὴν Ἀμερικήν, προσπαθεῖ νὰ παρουσιασθῇ τώρα ὡς προστάτης ἐκείνων ἀκριβῶς, τοὺς ὁποίους ἡ ἰδία ἀδικεῖ, ἐνῷ ταυτοχρόνως ἱκανοποιεῖ καὶ τὴν τόσον βαρύνουσαν ἐπ' αὐτῆς κοινὴν γνώμην ἐν Ἀγγλίᾳ καὶ ἐλπίζει νὰ δημιουργήσῃ εὐνοϊκὸν δι' αὐτὴν κλῖμα μεταξὺ τῶν ξένων κρατῶν.

Ἐμπρὸς εἰς ὅλην αὐτὴν τὴν ἔντεχνον πολιτικὴν ἡ Ἑλλὰς ὑψώνει τὸ τεράστιον ἠθικὸν ἀνάστημά της καὶ ἡ μικρὰ Κύπρος διακηρύσσει διὰ τοῦ Ἀρχηγοῦ της τὴν ἀδάμαστον πίστιν της ἐπὶ τὸ δίκαιόν της. Οὔτε ἡ Ἑλλὰς πρόκειται νὰ καμφθῇ οὔτε ἡ Κύπρος νὰ λιγύσῃ ἔστω καὶ ἐὰν **ΑΠΑΝΤΑ** τὰ μέλη τῶν Ἡνωμένων Ἐθνῶν γράψουν εἰς τὰ παλαιὰ των παπούτσια Χάρτας δικαιωμάτων, διακηρύξεις αὐτοδιαθέσεως καὶ ὑπογραφὰς περὶ ἐλευθερίας τῶν ὑποδούλων. Ἔστω καὶ ἐὰν μερικὰ ἐκ τῶν πλέον προοδευμένων κρατῶν τῆς γηραιᾶς πλὴν ἁμαρτωλῆς Εὐρώπης θέτουν ὑπεράνω ὅλων τὸ ἐμπόριον τῶν χοιρομηρίων των. Ἡ Ἑλλὰς ἐστάθη πολλάκις εἰς τὴν ἱστορίαν τῆς ἐντελῶς μόνη καὶ ἀντεμετώπισε πολλοὺς Μαραθῶνας καὶ πολλὰς Θερμοπύλας διὰ νὰ σώσῃ τὴν ἐλευθερίαν καὶ τὸν πολιτισμὸν καὶ πρὸ παντὸς τὰς ἠθικὰς ἀξίας καὶ τὸ δίκαιον, τὸ ὁποῖον ἄλλοι καταβιβάζουν μέχρι τῆς ἁπλῆς ἐμπορικῆς πράξεως.

Καὶ αὐτὴν τὴν φορὰν εἶναι ὑποχρεωμένη νὰ ἀκολουθήσῃ τὴν ἰδίαν πορείαν. **ΕΣΤΩ ΚΑΙ ΜΟΝΗ.**

Η ΒΑΣΙΛΙΣΣΑ ΦΡΕΙΔΕΡΙΚΗ ΘΑ ΥΠΟΣΤΗ ΕΓΧΕΙΡΗΣΙΝ ΤΗΝ ΠΑΡΑΣΚΕΥΗΝ

ΛΟΥΞΕΜΒΟΥΡΓΟΝ 24 (Ρέουτερ).—Ὁ βασιλεὺς Παῦλος καὶ ἡ βασίλισσα Φρειδερίκη ἔφθασαν ἐνταῦθα σήμερον ἐκ Γερμανίας πρὸς ἐπίσκεψιν τῆς μεγάλης δουκίσσης Σαρλόττας. Ὁ βασιλεὺς διηύθυνε προσωπικῶς τὸ αὐτοκίνητόν του. Διαμένουν εἰς τὸν πύργον Φίσσμπαχ μετὰ τῆς δουκίσσης.

Ἡ βασίλισσα Φρειδερίκη θὰ ὑποστῇ τὴν πρώτην ἐγχείρησιν εἰς τὸ οὖς τὴν προσεχῆ Παρασκευήν.

Η ΑΝΑΧΩΡΗΣΙΣ ΤΟΥ κ. Γ. ΡΟΣΣΙΔΗ ΕΙΣ ΑΜΕΡΙΚΗΝ

Σχετικῶς μὲ χθεσινὸν δημοσίευμα τῆς «Ἐλευθερίας», ὁ δικηγόρος καὶ ἐθναρχικὸς σύμβουλος κ. Γεώργιος Ρωσσίδης μᾶς πληροφορεῖ ὅτι ἡ μετάβασίς του εἰς Ἀμερικὴν ἔχει προσωπικὸν χαρακτῆρα, ἀλλά, βεβαίως, ἐὰν κατὰ τὴν ἐκεῖ παραμονήν του, παραστῇ ἀνάγκη νὰ χρησιμοποιηθοῦν αἱ ὑπηρεσίαι του ὑπὸ τῆς Ἐθναρχίας, εὐχαρίστως θὰ τὰς παράσχῃ.

Ὁ κ. Ρωσσίδης ἀναχωρεῖ μεθαύριον διὰ Νέαν Ὑόρκην.

Η ΣΑΟΥΔΙΚΗ ΑΡΑΒΙΑ ΘΑ ΑΠΟΧΩΡΗΣΗ ΤΟΥ ΑΡΑΒΙΚΟΥ ΣΥΝΔΕΣΜΟΥ

ΒΗΡΥΤΟΣ 24 (Ρέουτερ). — Κύκλοι προσκείμενοι εἰς τὸ ὑπουργεῖον τῶν ἐξωτερικῶν τοῦ Λιβάνου ἀνέφερον ὅτι ἡ Σαουδικὴ Ἀραβία ἠπείλησεν ἀποχώρησιν ἐκ τῆς Ἀραβικῆς Ἑνώσεως ἐὰν τὸ Ἰρὰκ προσχωρήσῃ εἰς τὸ σύμφωνον Τουρκίας καὶ Πακιστάν.

Ἀναφέρεται ὅτι ἡ Σαουδικὴ Ἀραβία ἐπληροφόρησεν ἤδη τὸν γενικὸν γραμματέα τοῦ Ἀραβικοῦ Συνδέσμου περὶ τοῦ ἀνωτέρω σκοποῦ της.

ΚΑΤΑΔΙΚΗ ΠΕΡΣΩΝ ΑΞΙΩΜΑΤΙΚΩΝ ΕΙΣ ΘΑΝΑΤΟΝ

ΤΕΧΕΡΑΝΗ 24 (Ρέουτερ). — Περσικὸν στρατοδικεῖον κατεδίκασεν εἰς θάνατον ἄλλους 4 ἀξιωματικοὺς διὰ κατασκοπείαν καὶ προδοσίαν. Ἑπτὰ ἄλλοι ἀξιωματικοὶ κατεδικάσθησαν εἰς ἰσόβια δεσμὰ διὰ παρομοίας κατηγορίας. Πρὸ ἡμερῶν ἐτυφεκίσθησαν 9 ἀξιωματικοὶ καὶ εἷς πολίτης. Πλέον τῶν 600 ὑπόπτων κομμουνιστῶν συνελήφθησαν κατὰ τὸ τελευταῖον δίμηνον.

ΕΘΝΙΚΙΣΤΙΚΗ ΑΠΟΒΑΣΙΣ ΕΙΣ ΤΗΝ ΚΙΝΑΝ

ΧΟΓΚ ΚΟΓΚ 24 (Ρέουτερ). — Οἱ Κινέζοι κομμουνισταὶ ἀνεκοίνωσαν ὅτι ἀπέκρουσαν ἀπόπειραν εἰσβολῆς ἐθνικιστικῶν στρατευμάτων ἐπὶ τῆς ἀνατολικῆς ἀκτῆς τοῦ Τσεκιάγκ. Αἱ ἀκταὶ τῆς ἐν λόγῳ ἐπαρχίας εὑρίσκονται ἀντικρὺ τῆς Φορμόζας.

Τὸ ἐκδοθὲν κομμουνιστικὸν ἀνακοινωθὲν ἀναφέρει ὅτι συνετρίβη ἐθνικιστικὸς λόχος, ὁ ὁποῖος προσεπάθησε νὰ ἀποβιβασθῇ ὑπὸ τὴν προστασίαν δύο πολεμικῶν. «Οἱ ἐθνικισταί, προσθέτει, ἐτράπησαν εἰς φυγὴν ἐν συγχύσει. Εἷς πολίτης ἐφονεύθη καὶ ἀριθμὸς κτιρίων κατεστράφησαν ἐκ τοῦ πυρὸς τῶν πολεμικῶν».

ΑΙ ΧΘΕΣΙΝΑΙ ΙΠΠΟΔΡΟΜΙΑΙ

Τὰ ἀποτελέσματα τῶν χθεσινῶν ἱπποδρομιῶν ἔχουν ὡς ἑξῆς: Πρῶτος δρόμος: 1) Μπόκερ Φέυς, 2) Δαίδαλος, 3) Σαλτανάν. Δεύτερος δρόμος: 1) Ὀξσούζ, 2) Λόντρα, 3) Κολόμβος, Τρίτος δρόμος: 1) Μαραθών, 2) Στρυμών, 3) Λαμόρνα. Τέταρτος δρόμος: 1) Λίντινγκ Λέηντυ, 2) Φέργκυσον, 3) Βάνγκαρντ. Πέμπτος δρόμος: 1) Ζακκέρο, 2) Φαέθων, 3) Ἀπόλλων. Ἔκτος δρόμος. 1) Λέηντυ Γκρέϋ, 2) Σούλα, 3) Μίστερ Τσίπς.

ΤΟΠΙΚΑ ΝΕΑ

Ὁ γενικὸς γραμματεὺς τῆς ΣΕΚ κ. Μιχ. Πισσᾶς ἀναχωρεῖ τὴν προσεχῆ Πέμπτην εἰς Ἰνδίας, ὅπου θὰ παρακολουθήσῃ ἐπὶ ἕνα μῆνα τὰς ἐργασίας τοῦ συντεχνιακοῦ συνεδρίου τῶν Ἰνδιῶν. Αἱ δαπάναι τοῦ ταξιδίου τοῦ κ. Πισσᾶ καθὼς καὶ 14 ἄλλων συνδικαλιστῶν ἡγετῶν ἐξ ἄλλων χωρῶν, θὰ καταβληθοῦν ὑπὸ τῆς διεθνοῦς συνομοσπονδίας ἐλευθέρων συνδικάτων.

Ὁ διευθυντὴς τῆς «Ἀγροτικῆς» κ. Μελῆς Ζαχαριάδης ἐτραυματίσθη ἐλαφρῶς εἰς τὸν πόδα συνεπείᾳ ἀνατροπῆς τῆς μοτοσυκλέτας του, παρὰ τὴν Παλλουριώτισσαν, ἐνῷ μετέβαινεν εἰς Ἀθηαίνου. Ἡ μοτοσυκλέττα ἀνετράπη, ὅτε ὁ κ. Ζαχαριάδης προσεπάθησε νὰ ἀποφύγῃ νεαρὸν ποδηλάτην, ὁ ὁποῖος ἔπεσεν αἰφνιδίως ἔμπροσθέν του εἰς ἀπόστασιν 4 μέτρων.

—Χθὲς συνεκροτήθη εἰς τὸν κινηματοθέατρον «Παλλάς» ἡ ἐτησία γενικὴ συνέλευσις τῶν μελῶν τῆς συνεργατικῆς ἑταιρείας καταλλαλων Λευκωσίας. Μετέσχον περὶ τὰ 300 μέλη. Ἀνεγνώσθη ἡ ἔκθεσις τῶν πεπραγμένων τοῦ ἔτους 1953, καθὼς καὶ ἡ ἔκθεσις τῶν ἐλεγκτῶν.

Εἰς τὸ τέλος διενεμήθησαν μεταξὺ τῶν παρευρεθέντων μελῶν διάφορα δῶρα.

ΕΥΡΥΧΟΥ 24 (Τοῦ ἀνταποκριτοῦ μας). — Προχθὲς Σάββατον ἐτελέσθη ἡ ἑορτὴ τῆς σημαίας εἰς τὸ Ἑλληνικὸν Γυμνάσιον Σολέας, παρουσίᾳ τοῦ Σεβ. Μητροπολίτου Κυρηνείας. Ὡμίλησεν ὁ γυμνασιάρχης κ. Ι. Μαυρουδῆς.

Μεθαύριον Τετάρτην θὰ γίνῃ ἐνδοσχολικὸς ἑορτασμὸς μὲ ὁμιλητὴν τὸν φιλόλογον κ. Ἀντώνιον Καρατζᾶν. Τὴν Πέμπτην θὰ γίνῃ λαμπρὸς ἑορτασμὸς τῆς 28ης Ὀκτωβρίου. Τὸν πανηγυρικὸν ἐν τῷ ἱ. ναῷ Ἁγ. Μαρίνας θὰ ἐκφωνήσῃ ὁ ὑποδιευθυντὴς κ. Κ. Γιαλλουρίδης. Τὸ ἀπόγευμα θὰ γίνῃ ἑορτὴ εἰς τὸ σωματεῖον «Τριπτόλεμος» μὲ ὁμιλητὴν τὸν φιλόλογον κ. Ἀντώνιον Καρατζᾶν.

ΚΛΟΠΗ ΕΝΔΥΜΑΤΩΝ

Κατηγγέλθη εἰς τὴν ἀστυνομίαν Λευκωσίας ὅτι τὴν 11 π.μ. τοῦ παρελθόντος Σαββάτου ἄγνωστοι ἔκλεψαν ἐκ τοῦ αὐτοκινήτου τοῦ ἐξ Ἀγλαντζιᾶς Χουσεΐν Ἀχμὲτ καθ' ὃν χρόνον τοῦτο ἐστάθμευεν εἰς τὴν ὁδὸν Χρυσοχόων ἐν Λευκωσίᾳ μίαν ἀνδρικὴν ἐνδυμασίαν καὶ δύο γυναικεῖα φορέματα συνολικῆς ἀξίας 8 λιρῶν.

ΤΟ ΛΟΝΔΙΝΟΝ ΖΥΓΙΖΕΙ ΚΑΙ ΕΚΤΙΜΑ ΤΗΝ ΠΡΟΣΩΠΙΚΟΤΗΤΑ ΤΟΥ ΜΑΚΑΡΙΟΥ

ΠΑΡΑ ΤΟ ΜΕΙΛΙΧΙΟΝ ΥΦΟΣ ΤΟΥ ΠΑΡΕΧΕΙ ΤΗΝ ΕΝΤΥΠΩΣΙΝ ΑΝΘΡΩΠΟΥ ΠΑΡΑΠΟΛΥ ΑΠΟΦΑΣΙΣΤΙΚΟΥ. ΕΧΕΙ ΕΝΑ ΧΑΡΑΚΤΗΡΙΣΤΙΚΟΝ ΚΟΙΝΟΝ ΜΕ ΤΟΥΣ ΑΓΓΛΟΥΣ, ΤΟΝ ΡΕΑΛΙΣΜΟΝ

ΛΟΝΔΙΝΟΝ 24 (ἀεροπορικῶς). — Ὁ ἐνταῦθα ἀνταποκριτὴς τοῦ Ἀθηναϊκοῦ «Ἔθνους» κ. Κ. Χατζηαργύρης μεταδίδει τὰ κάτωθι σχετικῶς μὲ τὴν παραμονὴν τοῦ Μ. Ἀρχιεπισκόπου εἰς Λονδῖνον:

«Ἔστω καὶ ἂν ἐδὲν βλέπωνται ἡ Κυβέρνησις Τσώρτσιλ μὲ τὸν Μακάριον, ἐν τούτοις αὐτὴν ἀφορᾷ καὶ πρὸς αὐτὴν στρέφεται ἡ κυρία προσπάθεια τοῦ Ἀρχιεπισκόπου. Καὶ ἡ ἀγγλικὴ Κυβέρνησις, ἀντιστρόφως, αὐτὸν μελετᾷ μὲ μεγάλην προσοχήν.

Δὲν ἐννοῶ ἁπλῶς ὅτι ὁ Ἐθνάρχης τῆς Κύπρου, μὲ τὰ ἐπιχειρήματα ποὺ διαθέτει καὶ μὲ τὰς προσωπικὰς ἐπαφὰς τὰς ὁποίας ἠμπορεῖ μέσῳ τῆς ἀγγλικῆς Κοινῆς Γνώμης καὶ τῶν κομμάτων τῆς Ἀντιπολιτεύσεως νὰ ἀσκήσῃ σημαντικὴν ἐπίδρασιν εἰς τὰς ἀποφάσεις τῆς Κυβερνήσεως. Αὐτὸ εἶναι αὐτονόητον. Δὲν εἶναι ὅμως τοῦτο τὸ περισσότερον σημαντικόν.

Εἰς τὸ Λονδῖνον ζυγίζεται πρὸ παντὸς καὶ ἐκτιμᾶται προσεκτικώτερα ἡ προσωπικότης τοῦ Μακαρίου. Ἕως τώρα ἡ ἐπίσημος Ἀγγλία εἶχε τὴν δυνατότητα νὰ πληροφορηθῇ τί φρονοῦν περὶ αὐτοῦ ὀλίγοι Ἄγγλοι ἐπίσημοι εἰς τὴν Λευκωσίαν καὶ τὰς Ἀθήνας. Ἤδη θὰ ἠμπορέσῃ νὰ ἔχῃ ὑπ' ὄψει της τὴν γνώμην ποὺ θὰ σχηματίσουν διὰ τὴν προσωπικότητα τοῦ Ἀρχιεπισκόπου πολλαὶ ἑκατοντάδες διακεκριμένων προσώπων, ποὺ θὰ τὸν συναντήσουν. Θὰ γίνῃ δὲ αὐτὴ ἡ τελικὴ ἐκτίμησις, ἐνῷ ἀκριβῶς τὰ πράγματα τείνουν πρὸς ἀποφασιστικὸν σημεῖον.

Πῶς ὅμως καὶ μέσῳ ποίων καὶ πόσων μακρῶν δοκιμασιῶν θὰ φθάσῃ εἰς τὸ ἀναπόφευκτον τέρμα τῆς Ἑνώσεως τὸ Κυπριακὸν ζήτημα, θὰ ἐξαρτηθῇ ἐκ πολὺ μεγάλου βαθμοῦ ἀπὸ τὸν ἴδιον τὸν Ἀρχιεπίσκοπον Μακάριον. Πόση εἶναι ἡ πολιτικότης του; Καί, ἀκόμη σπουδαιότερον, πόσον ἀκλόνητος εἶναι ἡ ἀποφασιστικότης του; Αὐτὸ ἀποτελεῖ σήμερον ἕνα κεντρικὸν πρόβλημα. Ὁ Μακάριος, κατὰ τὰς ἡμέρας, ποὺ θὰ μείνῃ ἐδῶ, θὰ «ζυγισθῇ» κατὰ τελειωτικὸν τρόπον. Καὶ βάσει τῶν σχετικῶν διαπιστώσεων θὰ ληφθοῦν αἱ ἀποφάσεις τῆς Κυβερνήσεως Τσώρτσιλ.

Πρέπει νὰ τονισθῇ ὅτι, ὅταν ὁμιλῇ πρὸς τοὺς ἀντιπολιτευομένους ἢ πρὸς τὴν Κοινὴν Γνώμην ὁ Μακαριώτατος, ἀπευθύνεται καὶ πρὸς τὴν Κυβέρνησιν, ποὺ τὸν ἀκούει μὲ παραπολὺ μεγάλην προσοχὴν καὶ λαμβάνει ὑπὸ σημείωσιν τὰ λεγόμενά του, προκειμένου νὰ ἀξιολογήσῃ τὸν Ἱεράρχην καὶ ἐν συνεχείᾳ νὰ σκεφθῇ μέχρι ποίου σημείου ἡ ἀξιολόγησις αὐτὴ ἐπιβάλλει μερικὴν ἀναθεώρησιν τῆς πολιτικῆς της ἢ τοὐλάχιστον τῆς τακτικῆς της εἰς τὸ Κυπριακόν.

Ὁ Ἀρχιεπίσκοπος εἶναι παραπολὺ μετρημένος εἰς τὰς ἐκφράσεις του. Ζυγίζει πολὺ καλὰ τὰ λόγια του πρὶν ὁμιλήσῃ. Ἀλλὰ συγχρόνως εἶναι καὶ πολὺ τολμηρὸς εἰς τὰς ἰδέας ποὺ διατυπώνει καὶ εἰς τὸν τρόπον μὲ τὸν ὁποῖον τὰς ἐκφράζει. Ὁ Μακάριος εἶναι πολὺ προσεκτικὸς παρατηρητὴς τῶν πραγμάτων καὶ αἱ κρίσεις ποὺ ἐκφέρει μαρτυροῦν μὲ ποίαν περίσκεψιν προχωρεῖ. Παρὰ τὸ μειλίχιον ὕφος του, παρέχει τὴν ἐντύπωσιν ἀνθρώπου πάρα πολὺ ἀποφασιστικοῦ, ὁ ὁποῖος ἀπὸ τώρα — ἔστω καὶ ἂν δὲν τὸ λέγῃ — ἔχει ὑπ' ὄψει του τοὺς δρόμους ποὺ θὰ πρέπει νὰ ἀκολουθήσουν εἰς τὸ μέλλον ἀναλόγως τῆς ἐξελίξεως τῶν γεγονότων.

ΘΑ ΑΠΟΔΕΙΧΘΗ ΩΦΕΛΙΜΟΣ

Νομίζω ὅτι ἡ ἀγγλικὴ ἡγεσία, ποὺ ἔχει τὸ προσὸν νὰ μὴ παρασύρεται ἀπὸ πάθη, ἀλλ' ἀπεναντίας μελετᾷ τὰ πράγματα καὶ τοὺς ἀνθρώπους μὲ μεγάλην προσοχήν, θὰ καταλήξῃ εἰς τὸ ἴδιον συμπέρασμα. Ὅταν ὁμιλῶ διὰ τὴν ἡγεσίαν αὐτῆς τῆς χώρας, ἐννοῶ φυσικὰ ὄχι μόνον τὴν Κυβέρνησιν, ἀλλὰ καὶ τὴν Ἀντιπολίτευσιν. Καὶ διὰ τοῦτο συμπεραίνω ὅτι ἡ παραμονὴ τοῦ Μακαρίου εἰς τὸ Λονδῖνον θ' ἀποδειχθῇ ὠφελίμος. Δὲν ἀμφιβάλλω ὅτι αὐτὰ τὰ πράγματα εἶχεν ὑπ' ὄψει του καὶ ὁ Μακαριώτατος, ὅταν ἀπεφάσισε νὰ διακόψῃ τὸ ταξίδι του πρὸς τὴν Νέαν Ὑόρκην, προκειμένου νὰ παραμείνῃ εἰς τὸ Λονδῖνον. Ὁ Μακάριος ἔχει ἕνα χαρακτηριστικὸν κοινὸν μὲ τοὺς Ἄγγλους: εἰς τὸ λεξιλόγιον ποὺ χρησιμοποιεῖ, ἡ λέξις «ρεαλισμὸς» ἐπανέρχεται πολὺ συχνά.

Ὁ Μ. Ἀρχιεπίσκοπος κηρύσσων ἐν τῷ ἱ. ναῷ Ἁγ. Πάντων τὴν προπαρελθοῦσαν Κυριακήν. Δεξιά του ἵσταται ὁ ἐν Λονδίνῳ πρόξενος τῆς Ἑλλάδος κ. Φραντζῆς. Ἡ φωτογραφία ἐλήφθη ὑπὸ τοῦ φωτορεπόρτερ κ. Τ. Τόμας.

ΕΜΠΙΣΤΟΣΥΝΗ ΜΕΤΑΞΥ ΤΩΝ ΚΥΠΡΙΩΝ ΤΟΥ ΛΟΝΔΙΝΟΥ ΕΙΣ ΤΗΝ ΣΤΑΘΕΡΟΤΗΤΑ ΤΟΥ ΕΘΝΑΡΧΟΥ

ΑΘΗΝΑΙ 24 (Ρ.Α.).— Ἡ χθεσινὴ μεγάλη σύσκεψις ἐν Παρισίοις ὑπὸ τὴν προεδρίαν τοῦ κ. Παπάγου διήρκεσεν ἐπὶ τρίωρον. Κατ' αὐτὴν ἐξέχουσαν θέσιν κατέλαβε τὸ Κυπριακόν. Παρέστησαν πλὴν τοῦ πρωθυπουργοῦ, ὁ ὑπουργὸς τῶν ἐξωτερικῶν κ. Στεφανόπουλος, ὁ ὑπουργὸς ἀμύνης κ. Κανελλόπουλος, ὁ κ. Ἀλέξης Κύρου, ὁ ἐν Παρισίοις πρεσβευτὴς τῆς Ἑλλάδος καὶ ἄλλοι Ἕλληνες ἐπίσημοι. Βραδύτερον ὁ κ. Παπάγος συνηντήθη μετὰ τοῦ κ. Ντάλλες. Ὁ Ἀμερικανὸς ὑπουργὸς τῶν ἐξωτερικῶν φέρεται δηλώσας ὅτι ἡ Ἀμερικὴ οὐδέποτε θὰ παύσῃ ἐνδιαφερομένη διὰ τὴν πιστὴν σύμμαχόν της Ἑλλάδα.

—ΔΗΛΩΣΕΙΣ ΤΟΥ κ. ΠΑΠΑΓΟΥ

Ὁ κ. Παπάγος ἐδήλωσεν ὅτι δὲν εἶναι ἕτοιμος νὰ συζητήσῃ τὰ δημοσιεύματα τῶν ἐφημερίδων τῆς ἀντιπολιτεύσεως περὶ δῆθεν προθέσεως τῆς Ἑλληνικῆς κυβερνήσεως νὰ ἀποσύρῃ τὴν προσφυγὴν τῆς Ἑλλάδος διὰ τὸ Κυπριακόν. «Ἡ Ἑλληνικὴ κυβέρνησις, εἶπε, οὐδέποτε θὰ διενοεῖτο τοιοῦτόν τι. Ἀντιθέτως εἶναι ἑτοίμη νὰ προωθήσῃ τὴν προσφυγήν».

ΛΟΝΔΙΝΟΝ 24 (Ἰδιαίτερον τηλεγράφημα τοῦ ἀνταποκριτοῦ μας, ὑπ' ἀρ. 268).—Μεταξὺ τῆς Κυπριακῆς παροικίας τοῦ Λονδίνου ἐπικρατεῖ νευρικότης διὰ τὴν διαστροφὴν τῶν δηλώσεων τοῦ Ἀρχιεπισκόπου ὑπὸ τῶν Βρεττανικῶν ἐφημερίδων καὶ τῆς αἰφνιδίας ἀναχωρήσεώς του εἰς Παρισίους.

Ὁ Ἀρχιεπίσκοπος συνοδευόμενος ὑπὸ ἐπισήμων τῆς Κυπριακῆς Ἀδελφότητος ἐπεσκέφθη τὸ Σάββατον τὸ οἰκόπεδον ὅπου πρόκειται νὰ ἀνεγερθῇ τὸ οἴκημα τῆς Ἀδελφότητος ἔναντι δαπάνης 30 χιλ. λιρῶν καὶ τὸ ὁποῖον οὗτος ἐνέκρινε. Ὁ Μακαριώτατος οὐδὲν ἀνέφερε διὰ τὴν ἀναχώρησίν του εἰς Παρισίους, πολὺ περισσότερον μάλιστα ἐφ' ὅσον ἐπρόκειτο νὰ παρασταθῇ εἰς δεξίωσιν τῆς Ἀδελφότητος τὴν Κυριακὴν ἀπόγευμα εἰς ξενοδοχεῖον τοῦ Λονδίνου.

Ἡ ἀνησυχία τῶν ἐνταῦθα Κυπρίων ἐπετάθη ἐκ τῶν φημῶν περὶ ἀσκήσεως πιέσεως ἐπὶ τοῦ Ἀρχιεπισκόπου ὅπως τροποποιήσῃ τὴν ἀξίωσιν τοῦ Κυπριακοῦ λαοῦ. Ἐκφράζεται ὅμως ὑπὸ τῶν ἐδῶ Κυπρίων ἐμπιστοσύνη εἰς τὴν σταθερότητα τοῦ Ἀρχιεπισκόπου. Τονίζεται ὅτι ὁ Ἀρχιεπίσκοπος εἶχε δηλώσει πρὸς τοὺς δημοσιογράφους ὅτι ἡ Ἑλληνικὴ κυβέρνησις συνεβούλευσεν ἀποδοχὴν φιλελευθέρου συντάγματος προνοοῦντος διὰ δημοψήφισμα, ἀλλὰ δὲν εἶπεν ὅτι οὗτος ἀποδέχεται τοιοῦτον.

—ΤΙ ΥΠΕΣΤΗΡΙΞΕΝ Ο ΚΥΒΕΡΝΗΤΗΣ

Ἰδιαίτεραι πληροφορίαι παρουσιάζουν τὸν Κυβερνήτην τῆς Κύπρου ὡς ὑποστηρίζοντα τὴν παραχώρησιν συντάγματος μὲ πλειοψηφίαν διοριζομένων μελῶν τῆς βουλῆς καὶ μὲ παροχὴν περισσοτέρων δικαιωμάτων εἰς τὸ Ἐκτελεστικὸν Συμβούλιον.

—ΔΕΝ ΘΑ ΠΑΡΑΣΤΗ ΕΙΣ ΤΗΝ ΔΕΞΙΩΣΙΝ

ΛΟΝΔΙΝΟΝ 24 (Ἰδιαίτερον τηλεγράφημα τοῦ ἀνταποκριτοῦ μας).—Ὁ Ἀρχιεπίσκοπος εἰδοποίησε τὴν Κυπριακὴν Ἀδελφότητα τηλεφωνικῶς ἐκ Παρισίων ὅτι ἀδυνατεῖ νὰ παραστῇ εἰς τὴν ὀργανωθεῖσαν πρὸς τιμήν του δεξίωσιν διότι θὰ συναντηθῇ ἀπόψε μετὰ τοῦ κ. Παπάγου.

Ὁ Δήμαρχος Λάρνακος κ. Χριστοδουλίδης συνηντήθη μετ' Ἄγγλων ἐργατικῶν βουλευτῶν, οἱ ὁποῖοι ὑπεσχέθησαν εἰς αὐτὸν ὅτι θὰ ὑποστηρίξουν τὰς Κυπριακὰς ἀξιώσεις.

—Η ΔΙΑΔΗΛΩΣΙΣ ΤΩΝ ΤΟΥΡΚΩΝ

Οἱ Κύπριοι Τοῦρκοι τοῦ Λονδίνου ὠργάνωσαν σήμερον διαδήλωσιν καὶ διῆλθον διὰ τῆς κατοικίας τοῦ πρωθυπουργοῦ εἰς τὸ Ντάουνιγκ Στρήτ. Βρεττανικαὶ ἐφημερίδες ἀνέγραψαν ὅτι θὰ συμμετέχουν τῆς διαδηλώσεως περὶ τὰ 550 πρόσωπα.

—ΤΟ ΟΙΚΗΜΑ ΤΗΣ ΑΔΕΛΦΟΤΗΤΟΣ

Τὸ δημοσιευθὲν εἰς τὴν «Κύπρον» ὅτι ἡ Βρεττανικὴ κυβέρνησις παραχωρεῖ τὸ οἴκημα τῆς Κυπριακῆς Ἀδελφότητος δωρεὰν εἶναι ἀνακριβές. Ἡ Ἀδελφότης πληρώνει ἐτήσιον ἐνοίκιον ἐκ 1000 λιρῶν εἰς τὴν κυβέρνησιν.

Σ. Ι. ΤΑΛΙΑΔΩΡΟΣ

Η ΒΡΕΤΤΑΝΙΑ ΕΠΙΖΗΤΕΙ ΑΝΑΒΟΛΗΝ

ΑΛΕΞΑΝΔΡΕΙΑ 24 (Τοῦ ἀνταποκριτοῦ μας). — Ὅλαι αἱ πληροφορίαι τῶν Αἰγυπτίων ἀνταποκριτῶν ἀπὸ τὴν Νέαν Ὑόρκην, βεβαιοῦν ὅτι ἡ προσπάθεια τῶν Ἄγγλων τώρα εἰς τὸν Ο.Η.Ε. στρέφεται πρὸς τὴν ἀναβολὴν τῆς συζητήσεως τοῦ Κυπριακοῦ ζητήματος. Τὸ δόλωμα τῆς ἀναβολῆς εἶναι πολὺ ἐπικίνδυνον, διότι ἀνταποκρίνεται καὶ εἰς τὴν ἐπιθυμίαν πολλῶν ἀντιπροσωπειῶν εἰς τὸν Ο.Η.Ε. ὅπως μὴ δοθῇ εἰς τὴν παράταξιν τῆς Ρωσσίας εὐκαιρία νὰ ἐκμεταλλευθῇ τὴν πρώτην διαφορὰν ἡ ὁποία ἐμφανίζεται εἰς τοὺς Δυτικούς.

Οἱ ἀνταποκριταὶ τηλεγραφοῦν ὅτι ἡ λύσις τῆς ἀναβολῆς φαίνεται πρὸς τὸ παρὸν νὰ ἱκανοποιῇ καὶ τὴν Ἀμερικὴν ἡ ὁποία μὲ τὸν τρόπον αὐτὸν δὲν θὰ ἦτο ἠναγκασμένη νὰ ἐκτεθῇ οὔτε ἐνώπιον τῆς Ἑλλάδος, οὔτε ἐνώπιον τῆς Μεγάλης Βρεττανίας. Ἡ Βρεττανικὴ ἀντιπροσωπεία προωθεῖ τὴν λύσιν τῆς ἀναβολῆς κυρίως μεταξὺ τῶν κρατῶν τῆς Λατινικῆς Ἀμερικῆς διότι γνωρίζει ὅτι τὰ κράτη αὐτὰ εἶναι ἐκεῖνα τὰ ὁποῖα κανονικὰ θὰ κρίνουν τὸ ὅλον Κυπριακὸν ζήτημα.

Ἐν τῷ μεταξὺ ὅλαι αἱ πληροφορίαι περὶ τῆς στάσεως τῶν Ἀραβικῶν κρατῶν δὲν παρουσιάζουν καμμίαν ἀλλαγήν. Ἔχουν μεσολαβήσει ἔντονα πολιτικὰ γεγονότα τὴν ἑβδομάδα αὐτὴν εἰς τὴν Μέσην Ἀνατολήν, ὥστε νὰ περάσῃ τὸ Κυπριακὸν εἰς δευτέραν μοῖραν. Εἰς τὴν Συρίαν αἱ ἐκλογαὶ ἤνοιξαν περίοδον ἐσωτερικῶν ζυμώσεων, εἰς τὴν Αἴγυπτον ἡ ὑπογραφὴ τῆς Ἀγγλο - Αἰγυπτιακῆς συμφωνίας ἀπασχολεῖ ἐξ ὁλοκλήρου τὴν κοινὴν γνώμην καὶ εἰς τὸν Λίβανον ἡ Ἰρακινο - Τουρκικὴ προσέγγισις ἀποτελεῖ δίλημμα διὰ τὴν Βηρυτόν.

Ὑπὸ τὰς συνθήκας αὐτὰς διὰ πρώτην φορὰν ὕστερα ἀπὸ τόσον καιρὸν τὸ Κυπριακὸν ἐλάχιστα ἐμφανίζεται εἰς τὴν ἐσωτερικὴν πολιτικὴν κίνησιν τῆς Μέσης Ἀνατολῆς. Τοῦτο εἶναι ὑπὲρ τῆς ὑποθέσεως τῆς Κύπρου διότι κανονικὰ αἱ δυνάμεις εἰς ψῆφος παραμένουν ὅπως ἐνεφανίσθησαν εἰς τὴν τελευταίαν σχετικὴν ψηφοφορίαν. Καμμία ἐντυπωσιακὴ ἀλλαγὴ δὲν ἔγινε καὶ πρὸς στιγμὴν ἐκδηλωθεῖσα ἀνησυχία διὰ τὴν ψῆφον τῆς Συρίας φαίνεται ἄνευ βάσεως, ἀφοῦ αἱ πληροφορίαι ἐκ Δαμασκοῦ πρὸς τὸ Κάιρον, βεβαιοῦν ὅτι οὐδεμία ἀλλαγὴ ἔγινε εἰς τὴν ἐξωτερικὴν πολιτικήν.

ΝΤΙΝΟΣ ΚΟΥΤΣΟΥΜΗΣ

::::ΑΘΛΗΤΙΚΗ ΚΙΝΗΣΙΣ::::

ΠΕΖΟΠΟΡΙΚΟΣ 3—ΑΥΜΑ 3.—ΕΠΑ 2—ΑΝΟΡΘΩΣΙΣ 0

Χθὲς ὁ Πεζοπορικὸς ἔδωσεν εἰς τὸ στάδιον ΓΣΠ τὸν δεύτερον ἀγῶνα του διὰ τὸ Παγκύπριον πρωτάθλημα μὲ ἀντίπαλον τὴν Ἄυμα Λευκωσίας.

Κανεὶς ἐκ τῶν θεατῶν ἐφαντάζετο ὅτι ἦτο δυνατὸν διὰ τὸ Πεζοπορικὸν νὰ ἰσοφαρίσῃ τὸν ἀγῶνα καὶ ἀκολούθως νὰ διεκδικήσῃ τὴν νίκη, μὲ τρία τέρματα εἰς βάρος του ἀπὸ τὰ πρῶτα 20 λεπτὰ τοῦ ἀγῶνος.

Πρῶτοι ἐσημείωσαν τέρμα οἱ Ἀρμένιοι δι' ἑνὸς θαυμασίου σιοὺτ τοῦ Καλφαγιὰν εἰς τὸ 8'. Πέντε λεπτὰ ἀργότερον ὁ Δικρὰν ἐδιπλασίασε τὸ σκὸρ διὰ νὰ σημειώσῃ ὁ ἴδιος παίκτης εἰς τὸ 20' τὸ τελευταῖον τέρμα τῆς ὁμάδος του κατόπιν συγχύσεως ἔμπροσθεν τῆς ἀμύνης τοῦ Πεζοπορικοῦ.

Ἀπὸ τοῦ 20' καὶ μέχρι τέλους τοῦ ἡμιχρονίου ἢ μᾶλλον μέχρι τέλους τοῦ ἀγῶνος ἡ πρωτοβουλία περιέρχεται εἰς τοὺς Πεζοπόρους οἱ ὁποῖοι ἀνέπτυξαν ἕνα θαυμάσιον τεχνικὸν στρωτὸ παιγνίδι σημειώνοντες δύο τέρματα εἰς τὸ Α' ἡμιχρόνιον τὸ ἓν διὰ τοῦ Νώνη εἰς τὸ 30' καὶ τὸ ἕτερον διὰ τοῦ διακριθέντος νεαροῦ Γιάγκου εἰς τὸ 38'. Τὸ Α' ἡμιχρόνιον ἔληξε μὲ τὸ ἀποτέλεσμα τῶν 3—2 ὑπὲρ τῆς Ἀρμενικῆς ὁμάδος.

Κατὰ τὴν διάρκειαν τοῦ Β' ἡμιχρονίου οἱ Πεζοπόροι ὄχι μόνον κατώρθωσαν νὰ ἰσοφαρίσουν τὸν ἀγῶνα διὰ τοῦ Παπαδοπούλου εἰς τὸ 25' ἀλλὰ θὰ ἠδύναντο καὶ νὰ τὸν κερδίσουν, ἐὰν μερικὰ ἰσχυρὰ σιοὺτ τοῦ ἔξω δεξιὰ Μιλτῆ δὲν διήρχοντο ὀλίγον ἔξω τῆς δεξιᾶς κα. θέτου δοκοῦ διὰ νὰ καταλήξουν ἄουτ.

Ὁ ἀγὼν γενικῶς ἦτο ἀρκετὰ καλὸς ἀμφότεραι δὲ αἱ ὁμάδες ἔπαιξαν μὲ τεχνικὴν ἱκανοποίησιν. Ἐπὶ τὰς χιλιάδες τῶν θεατῶν ποὺ τὸν παρηκολούθησαν. Πρὸ τῆς ὡς ἄνω συναντήσεως ἡ ἀναπληρωματικὴ ὁμὰς Πεζοπορικοῦ ἐξῆλθεν ἰσόπαλος μὲ τὴν ἀναπληρωματικὴν ὁμάδα Ἄυμα διὰ τερμάτων 2—2.

—ΤΑ ΚΕΡΔΗ ΤΟΥ ΠΡΩΤΑΘΛΗΜΑΤΟΣ

ΒΑΣΙΛΕΙΑ 24 (Ρέουτερ). — Τὰ καθαρὰ κέρδη ἐκ τοῦ διεξαχθέντος εἰς Ἑλβετίαν παγκοσμίου ποδοσφαιρικοῦ πρωταθλήματος ἀνῆλθον εἰς 200 χιλ. λιρῶν. Ταῦτα θὰ διανεμηθοῦν μεταξὺ τῶν 16 ὁμάδων, αἱ ὁποῖαι συμμετέσχον εἰς τοὺς τελικούς, τῆς Φίφα καὶ τῆς Ἑλβετικῆς ὁμοσπονδίας ποδοσφαίρου.

ΕΠΑ 2 — ΑΝΟΡΘΩΣΙΣ 0

ΛΑΡΝΑΞ 24 (Τοῦ ἀνταποκριτοῦ μας). — Κατὰ τὸν διεξαχθέντα σήμερον εἰς τὸ στάδιον τῆς πόλεώς μας ποδοσφαιρικὸν ἀγῶνα διὰ τὸ Παγκύπριον πρωτάθλημα μεταξὺ τῶν ὁμάδων Επα καὶ Ἀνορθώσεως νικήτρια ἀνεδείχθη ἡ πρώτη. Καὶ τὰ δύο τέρματα ἐσημειώθησαν κατὰ τὴν διάρκειαν τοῦ Α' ἡμιχρονίου τὸ ἓν διὰ τοῦ Ἀλέξη εἰς τὸ 35' καὶ τὸ ἕτερον διὰ τοῦ Λουρουτζιάτη εἰς τὸ 42'.

—Τὰ ἀποτελέσματα τῶν λοιπῶν ποδοσφαιρικῶν συναντήσεων ἔχουν ὡς ἑξῆς:

Στάδιον ΓΣΕ Τσεττὶν Καγιὰ 1 Νέα Σαλαμὶς 0. Στάδιον ΓΣΚ Ἀλκ 6 Ἀπόπ 1.

ΟΥΓΓΑΡΙΑ - ΤΣΕΧΟΣΛΟΒΑΚΙΑ

ΒΙΕΝΝΗ 24 (Ρέουτερ). — Ἡ Οὐγγαρία ἐνίκησε τὴν Τσεχοσλοβακίαν διὰ 4—1 εἰς ποδοσφαιρικὴν συνάντησιν διεξαχθεῖσαν σήμερον εἰς Βουδαπέστην. Τὸ Α' ἡμιχρόνιον ἔληξε μὲ 1—0. Ὁ Κόκσις τῆς Οὐγγαρίας ἐσημείωσε τὰ 3 τέρματα καὶ ὁ Σάντορ τὸ τέταρτον. Ἡ Τσεχοσλοβακία ἐπέτυχε τὸ μοναδικόν της τέρμα μόνον 2 λεπτὰ πρὸ τοῦ τέρματος τοῦ ἀγῶνος διὰ τοῦ Παζντέρα. Ὁ ἀγὼν διεξήχθη ἐνώπιον 95 χιλ. θεατῶν ὑπὸ ἡλιόλουστον καιρόν.

—ΒΕΛΓΙΟΝ — ΟΛΛΑΝΔΙΑ

ΑΜΒΕΡΣΑ 24 (Ρέουτερ). — Τὸ Βέλγιον ἐνίκησε τὴν Ὀλλανδίαν διὰ 4—3 κατὰ τὴν σημερινὴν ἐτησίαν ποδοσφαιρικὴν των συνάντησιν. Τὸ Α' ἡμιχρόνιον ἔληξε μὲ 3—1.

ΘΑ ΚΑΤΑΣΚΕΥΑΣΘΗ ΜΕΓΑΣ ΛΙΜΗΝ ΕΙΣ ΤΗΝ ΠΟΛΙΝ ΛΕΜΕΣΟΥ ΚΑΙ ΘΑ ΒΕΛΤΙΩΘΗ ΤΗΣ ΑΜΜΟΧΩΣΤΟΥ

ΛΑΡΝΑΞ ΘΑ ΕΓΚΑΤΑΛΕΙΦΘΗ ΕΙΣ ΤΗΝ ΤΥΧΗΝ ΤΗΣ;

ΕΙΣ ΔΕΚΕΛΕΙΑΝ ΘΑ ΚΑΤΑΣΚΕΥΑΣΘΗ ΜΙΚΡΟΣ ΜΟΝΟΝ ΛΙΜΗΝ.—ΤΑ ΠΟΡΙΣΜΑΤΑ ΤΗΣ ΕΡΕΥΝΗΣ ΤΩΝ ΛΙΜΕΝΟΛΟΓΩΝ

ΛΑΡΝΑΞ, 24 (Τοῦ συνεργάτου μας Σκαλιώτου). — Κατὰ πληροφορίας ληφθείσας ἀπὸ ἔγκυρον πηγήν, ἡ Κυβέρνησις φέρεται πρὸς ἀποκρυστάλλωσιν γνώμης ὅτι ἡ νῆσος ἔχει ἀνάγκην δύο λιμένων πρὸς διεξαγωγὴν τοῦ εἰσαγωγικοῦ καὶ ἐξαγωγικοῦ ἐμπορίου, τῶν ὁποίων ὁ εἷς θὰ εἶναι ὁ ἐμπορικὸς λιμὴν Ἀμμοχώστου, ὁ ὁποῖος θὰ βελτιωθῇ καὶ θὰ ἐκσυγχρονισθῇ, ὅσον εἶναι δυνατόν. Ὁ ἕτερος λιμὴν θὰ κατασκευασθῇ εἰς Λεμεσὸν καὶ θὰ ἐξοπλισθῇ μὲ τὰ σύγχρονα μέσα οὕτως ὥστε νὰ ἀποβῇ σὺν τῷ χρόνῳ ὁ κύριος λιμὴν τῆς Κύπρου. Ἡ κατασκευὴ λιμένος εἰς Λάρνακα, εἰς ἀπέχουσαν μόνον ἀπόστασιν ἀπὸ τῆς Ἀμμοχώστου, ὡς φρονοῦν ὑπεύθυνοι κυβερνητικοὶ παράγοντες κατὰ τὰς ἰδίας πληροφορίας, θὰ ἐπηρέαζε καταστρεπτικῶς τὴν λιμενικὴν κίνησιν τῆς γείτονος, ἐφ' ὅσον ἀμφότεροι οἱ λιμένες οὗτοι θὰ ἦσαν ἠναγκασμένοι νὰ ὑπολογίζουν εἰς τὰς εἰσαγωγὰς καὶ ἐξαγωγὰς τῆς ἰδίας περίπου ἐνδοχώρας.

Κατά τινας πληροφορίας ἡ ληφθεῖσα μένη αὐτὴ ἀπόφασις τῆς Κυβερνήσεως σχετίζεται μὲ τὰ πορίσματα τῆς ἐρεύνης τῆς διεξαχθείσης ὑπὸ τῶν λιμενικῶν ἐμπειρογνωμόνων τοῦ Βρεττανικοῦ ὑπουργείου μεταφορῶν, οἱ ὁποῖοι ἐπισταστικῶς ἔκλεισαν τὸ ζήτημα κατὰ τοῦ παρελθόντος θέρους, ὅτε τὸ πρῶτον ἐπεσκέφθησαν τὴν νῆσον. Οὗτοι διαιροῦν τὴν Κύπρον εἰς δύο ἐμπορικοὺς τομεῖς. Τὸν ἀνατολικόν, ὁ ὁποῖος δύναται νὰ ἐξυπηρετεῖται διὰ τοῦ λιμένος Ἀμμοχώστου, καὶ τὸν δυτικόν, ὁ ὁποῖος δύναται νὰ ἐξυπηρετηθῇ διὰ τῆς κατασκευῆς συγχρονισμένου λιμένος εἰς Λεμεσόν. Τὸ μέγεθος τῆς νήσου δὲν ἐπιτρέπει τὴν κατασκευὴν τρίτου λιμένος, μολονότι ἡ Λάρναξ ἔχει εἰς ὕψιστον βαθμὸν τὸ γεωγραφικὸν πλεονέκτημα. Κατὰ συνέπειαν τὸ πιθανώτερον διὰ τὴν Λάρνακα εἶναι ὅτι ἡ Κυβέρνησις θὰ ἀχθῇ τὸ πολὺ εἰς ἀπόφασιν μεγεθύνσεως τῆς σημερινῆς ἀποβάθρας καὶ εἰς ἄλλας μικροβελτιώσεις ἀναξίας λόγου.

—ΠΟΥ ΘΑ ΚΑΤΑΣΚΕΥΑΣΘΗ Ο ΛΙΜΗΝ ΛΕΜΕΣΟΥ

Ὁ λιμὴν τῆς Λεμεσοῦ θὰ κατασκευασθῇ εἰς τὴν παρὰ τὸ Ἀκρωτήρι ἁλυκήν, ἡ ὁποία θὰ ἐκβαθυνθῇ οὕτως ὥστε νὰ δύναται νὰ δέχεται πλοῖα πάσης χωρητικότητος, μὲ στόμιον πρὸς τὸν κόλπον Λεμεσοῦ. Εἰς αὐτὸν θὰ κατασκευασθοῦν μῶλος πρὸς στερέωσιν τῶν τοιχωμάτων τῆς ἁλυκῆς, προβλῆτες πρὸς δέσιν τῶν πλοίων κλπ. Τὸ μέγεθος του θὰ εἶναι περίπου ἓν τετραγωνικὸν μίλιον, ἤτοι μέγεθος ἐπιτρέπον ὄχι μόνον τὴν κάλυψιν τῶν ἐμπορικῶν ἀναγκῶν τοῦ δυτικοῦ ἡμίσεος τῆς νήσου, ἀλλὰ καὶ τῶν στρατιωτικῶν ἀναγκῶν τῆς Ἐπισκοπῆς κλπ., ὅπου τὰ διεξαγόμενα σήμερον στρατιωτικὰ ἔργα θὰ ὁδηγήσουν εἰς τὴν δημιουργίαν μιᾶς στρατιωτικῆς βάσεως πρώτης τάξεως.

Εἰς Δεκέλειαν δὲν πρόκειται νὰ κατασκευασθῇ παρὰ πρόχειρος μικρὸς λιμὴν πρὸς ἐπάρκειαν τῶν στρατιωτικῶν ἀναγκῶν τῆς ἐπισταθμίας Δεκελείας, αἱ ὁποῖαι, ὡς λέγεται, θὰ εἶναι περιωρισμέναι, ἐφ' ὅσον ὁ κύριος σκοπὸς τῆς θὰ εἶναι ἡ χρησιμοποίησις τῆς ὡς ἀναπαυτηρίου καὶ τόπου διαμονῆς τῶν Ἄγγλων στρατιωτῶν καὶ τῶν οἰκογενειῶν των.

ΚΑΤΑΣΤΑΣΙΣ ΕΚΤΑΚΤΟΥ ΑΝΑΓΚΗΣ ΕΙΣ ΠΑΚΙΣΤΑΝ

ΕΠΕΒΛΗΘΗ ΛΟΓΟΚΡΙΣΙΑ ΕΠΙ ΤΟΥ ΤΥΠΟΥ

ΚΑΡΑΤΣΙ 24 (Ρέουτερ).—Ὁ γενικὸς κυβερνήτης τοῦ Πακιστὰν κ. Γκουλὰμ Μωχάμετ ἐκήρυξε σήμερον κατάστασιν ἐκτάκτου ἀνάγκης καθ' ὅλην τὴν χώραν καὶ ἐκάλεσε τὸν πρωθυπουργὸν κ. Μωχάμετ Ἀλῆ ὅπως σχηματίσῃ τὴν κυβέρνησιν.

Ὁ γενικὸς κυβερνήτης διέλυσε ἐπίσης τὴν συνταγματικὴν συνέλευσιν καὶ ἀνήγγειλεν ὅτι ὁ πρωθυπουργὸς ἀπεδέχθη τὸν σχηματισμὸν νέας κυβερνήσεως. Ἐπεβλήθη λογοκρισία ἐπὶ ὅλων τῶν ἐφημερίδων καὶ ἔγινε προειδοποίησις ἐναντίον ταραχῶν.

Προηγουμένως εἶχεν ἀνακοινωθῆ ὅτι ὁ πρωθυπουργὸς τοῦ Πακιστὰν διέκοψε τὴν περιοδείαν του εἰς Ἀμερικὴν καὶ ἐπέστρεψεν ἐσπευσμένως διὰ νὰ ἀντιμετωπίσῃ ἐπαναστατήσαντα μέλη τοῦ κόμματός του, τὰ ὁποῖα ἐζήτουν νὰ καθαιρέσουν αὐτόν. Μεταξὺ τῶν ἐπαναστατῶν περιλαμβάνονται καὶ δύο ὑπουργοί.

ΠΛΗΜΜΥΡΑΙ ΕΙΣ ΑΓΓΛΙΑΝ

ΛΟΝΔΙΝΟΝ 24 (Ρέουτερ). — Σφοδραὶ θύελλαι καὶ καταρρακτώδεις βροχαὶ ἐπροκάλεσαν πλημμύρας εἰς πολλὰ χωριὰ καὶ πόλεις τῆς Ἀγγλίας καὶ Οὐαλλίας, ὅπου βρέχει ἀπὸ 48 ὡρῶν.

Η ΣΟΒΙΕΤΙΚΗ ΔΙΑΚΟΙΝΩΣΙΣ ΠΡΟΣ ΣΥΓΚΛΗΣΙΝ ΤΕΤΡΑΜΕΡΟΥΣ ΥΠΟΝΟΕΙ ΟΤΙ ΘΑ ΓΙΝΟΥΝ ΔΕΚΤΟΙ ΟΙ ΟΡΟΙ ΤΗΣ ΔΥΣΕΩΣ

Η ΡΩΣΣΙΑ ΕΤΟΙΜΗ ΝΑ ΕΞΕΤΑΣΗ ΤΟ ΒΡΕΤΤΑΝΙΚΟΝ ΣΧΕΔΙΟΝ ΠΕΡΙ ΓΕΡΜΑΝΙΚΩΝ ΕΚΛΟΓΩΝ. — ΟΙ ΔΥΤΙΚΟΙ ΘΑ ΤΗΝ ΑΠΟΡΡΙΨΟΥΝ;

ΛΟΝΔΙΝΟΝ 24 (Ρέουτερ). — Οἱ ἐνταῦθα διπλωματικοὶ κύκλοι χαρακτηρίζουν τὴν νέαν Σοβιετικὴν διακοίνωσιν πρὸς σύγκλησιν τετραμεροῦς διασκέψεως ὡς ἀντιπερισπασμὸν διὰ τὴν ἐπιτυχίαν τῶν Δυτικῶν συνομιλιῶν, αἱ ὁποῖαι ἐτερματίσθησαν εἰς Παρισίους.

ΔΕΝ ΕΚΠΛΗΡΟΙ ΤΟΥΣ ΟΡΟΥΣ ΤΩΝ ΔΥΤΙΚΩΝ

Ἡ μελέτη τῆς διακοινώσεως καταδεικνύει ὅτι αὐτὴ δὲν ἐκπληροῖ τοὺς ὅρους, οἱ ὁποῖοι ἐτέθησαν ὑπὸ τῆς Δύσεως πρὸς σύγκλησιν τετραμεροῦς διασκέψεως. Ἡ διακοίνωσις ὅμως ὑποβάλλει ἐπιδεξίως τὴν εἰσήγησιν ὅτι οἱ ὅροι αὐτοὶ πιθανῶς θὰ γίνουν δεκτοὶ ὑπὸ τῆς Ρωσσίας. Οἱ ὑποβληθέντες προηγουμένως ὅροι τῆς Βρεττανίας, Ἡνωμένων Πολιτειῶν καὶ Γαλλίας εἶναι οἱ ἑξῆς: 1) Ὑπογραφὴ τῆς Αὐστριακῆς συνθήκης ἐπὶ τῇ βάσει τῶν ἄρθρων τοῦ Σοβιετικοῦ κειμένου, ἐπὶ τῶν ὁποίων δὲν ἔχει ἐπέλθει συμφωνία καὶ 2) Ἡ Σοβιετικὴ συμφωνία πρὸς διεξαγωγὴν ἐλευθέρων ἐκλογῶν καθ' ὅλην τὴν Γερμανίαν ἐπὶ τῇ βάσει τῶν ὅρων τῶν προταθέντων ὑπὸ τῆς Βρεττανίας εἰς τὴν διάσκεψιν τοῦ Βερολίνου κατὰ τὸν παρελθόντα Φεβρουάριον.

Διὰ τῆς ἀνανεώσεως τῆς προτάσεως περὶ ἀμέσου διασκέψεως τῶν 4 ὑπουργῶν τῶν ἐξωτερικῶν ἡ Σοβιετικὴ κυβέρνησις ἀπέφυγε νὰ δώσῃ ἀμέσους ἀπαντήσεις ἐπὶ τῶν ἀνωτέρω δύο σημείων.

—ΤΙ ΠΡΟΤΕΙΝΕΙ ΤΩΡΑ

Διὰ τῆς νέας διακοινώσεως ἡ Ρωσσία προτείνει τὰ ἑξῆς: 1) Διάσκεψιν τῶν πρεσβευτῶν τῶν 4 Δυνάμεων εἰς Βιέννην, μὲ συμμετοχὴν τῆς Αὐστρίας πρὸς συζήτησιν τῆς Αὐστριακῆς συνθήκης. Ἡ Αὐστρία ἔχει ἤδη συμφωνήσει εἰς παρομοίαν πρότασιν ὑπὸ τὸν ὅρον ὅτι ἡ Ρωσσία θὰ ἀπέσυρε τὰ στρατεύματά της. 2) Δηλοῦται ὅτι τὸ ζήτημα τῶν ἐλευθέρων ἐκλογῶν καθ' ὅλην τὴν Γερμανίαν θὰ ἀποτελέσῃ θέμα τῆς ἡμερησίας διατάξεως τῆς νέας διασκέψεως καὶ ὅτι ἡ Σοβιετικὴ κυβέρνησις θὰ ἐπανεξετάσῃ τὸ Βρεττανικὸν σχέδιον.

—Η ΔΙΑΚΟΙΝΩΣΙΣ ΘΑ ΑΠΟΡΡΙΦΘΗ;

Ὡς ἐκ τούτου θὰ εἶναι δυνατὸν νὰ ἀπορριφθῇ ἡ Σοβιετικὴ διακοίνωσις ὑπὸ τῶν Δυτικῶν Δυνάμεων μὲ τὸ ἐπιχείρημα ὅτι οἱ ὅροι των δὲν ἔγιναν ἀποδεκτοὶ κατὰ γράμμα. Οἱ Δυτικοὶ ὅμως ἔχουν νὰ ἀντιμετωπίσουν τὸ γεγονός, πρὶν ἀπορρίψουν τὴν διακοίνωσιν, ὅτι ἡ νέα Ρωσσικὴ διακοίνωσις ἀφύπνισε τὰς ἐλπίδας περὶ διεξαγωγῆς ἐκλογῶν καθ' ὅλην τὴν Γερμανίαν καὶ ὑπογραφῆς τῆς Αὐστριακῆς συνθήκης.

ΠΟΥ ΕΥΡΕΘΗΣΑΝ 2 ΧΙΛ. ΚΥΠΡΙΟΙ ΤΟΥΡΚΟΙ ΕΝ ΛΟΝΔΙΝΩ;

ΛΟΝΔΙΝΟΝ 24 (Ρέουτερ). —Πλέον τῶν 2 χιλ. ἀνδρῶν, γυναικῶν καὶ παιδίων τοῦ ἐν Λονδίνῳ Τουρκικοῦ Συνδέσμου παρήλασαν σήμερον διὰ τῶν ὁδῶν τοῦ Λονδίνου καὶ προέβησαν εἰς ἐκδηλώσεις ἐναντίον τῆς ἑνώσεως. Οὗτοι ἔφερον Τουρκικὰς σημαίας καὶ πελωρίας ἐγχρώμους πινακίδας μὲ τὰ ἑξῆς συνθήματα: «Κάτω ἡ ἕνωσις», «Ἑλλάς! Μακρὰν ἀπὸ τὴν Κύπρον», «Πλέον τῶν 60% τῶν Ἑλλήνων Κυπρίων εἶναι κομμουνισταί».

Ἀπεστάλησαν ἀκολούθως ψηφίσματα πρὸς τὸν Σὲρ Οὐΐνστων Τσώρτσιλ, τὸν ὑπουργὸν τῶν ἀποικιῶν καὶ τὸν Κυβερνήτην τῆς Κύπρου.

ΑΓΓΛΟΣ ΣΤΡΑΤΙΩΤΗΣ ΕΦΟΝΕΥΘΗ ΧΘΕΣ

Συνεπείᾳ συγκρούσεως τῆς μοτοσυκλέττας του μετ' αὐτοκινήτου.

Ἄγγλος στρατιώτης τῆς Ράφ ἐπιβαίνων μοτοσυκλέττας συνεκρούσθη παρὰ τὴν Ἄσσιαν χθὲς περὶ τὴν 6 π.μ. μετὰ φορτηγοῦ αὐτοκινήτου ἐλαύνοντος ἐξ ἀντιθέτου κατευθύνσεως καὶ ὁδηγουμένου ὑπὸ τοῦ Ἀνδρέου Α. Πήττα ἐξ Ἀσσίας. Ἐκ τῆς συγκρούσεως ὁ Ἄγγλος στρατιώτης ἐτραυματίσθη θανασίμως καὶ ἐξέπνευσε μετ' ὀλίγα λεπτὰ ἐπὶ τόπου.

ΘΑ ΕΧΟΜΕΝ ΣΗΜΕΡΟΝ ΒΡΟΧΟΘΥΕΛΛΑΣ ΕΙΣ ΠΟΛΛΑ ΜΕΡΗ ΤΗΣ ΚΥΠΡΟΥ

Τὸ δελτίον τῆς μετεωρολογικῆς ὑπηρεσίας ἀναφέρει ὅτι σήμερον τὴν πρωΐαν πυκνὰ νέφη θὰ καλύπτουν τὸν οὐρανὸν τῆς νήσου. Ἀργότερον θὰ ἐνσκήψουν βροχοθύελλαι εἰς πολλὰς περιοχάς. Θὰ πνεύσουν ἄνεμοι εὐμετάβλητοι. Ἡ θερμοκρασία θὰ εἶναι ὀλίγον χαμηλοτέρα τῆς κανονικῆς διὰ τὴν ἐποχήν. Χθεσινὴ ἀνωτάτη θερμοκρασία ἐν Λευκωσίᾳ 24 βαθμοὶ Κελσίου καὶ κατωτάτη 13.50.

ΝΑΪΡΟΜΠΙ 24 (Ρέουτερ). —Τρομοκράτης ἡγέτης τῶν Μάου Μάου, αὐτοκαλούμενος «στρατάρχης» Καλέμπα συνελήφθη κρυπτόμενος ἐντὸς σπηλαίου ἐπὶ τῶν νοτιοδυτικῶν κλιτύων τοῦ ὄρους Κένυα. Ἡ σύλληψίς του ἐπετεύχθη κατόπιν πληροφορίας ληφθείσης ὑπὸ τῆς ἀστυνομίας.

ΔΙΕΤΑΧΘΗ ΝΑ ΧΑΡΑΧΘΗ ΕΚ ΝΕΟΥ ΤΟ Ε ΕΠΙ ΤΩΝ ΣΗΜΑΤΩΝ ΤΩΝ ΜΑΘΗΤΩΝ ΤΟΥ ΓΥΜΝΑΣΙΟΥ ΠΑΦΟΥ

ΕΣΤΑΛΗΣΑΝ ΤΑ ΣΗΜΑΤΑ ΠΡΟΣ ΔΙΟΡΘΩΣΙΝ

Πληροφορούμεθα ὅτι ἡ σχολικὴ ἐφορεία Πάφου ἀπέστειλε τὰ νέα σήματα τῶν μαθητῶν τοῦ Γυμνασίου ἐπὶ τῶν ὁποίων ἀνεγράφετο μόνον «Γ.Π.», ἀντὶ «Ε.Γ.Π.» (Ἑλληνικὸν Γυμνάσιον Πάφου) πρὸς τὸν κυβερνητικὸν ζιγκογράφον διὰ νὰ διορθωθοῦν καὶ νὰ χαραχθῇ ἐκ νέου ἐπ' αὐτῶν τὸ γράμμα «Ε» (Ἑλληνικόν).

Ὁ κυβερνητικὸς ζιγκογράφος ἔδωσε ποσότητα τῶν ὑπὸ ἐπιδιόρθωσιν σημάτων καὶ εἰς ἰδιώτας συναδέλφους του, διὰ νὰ συμπληρωθῇ ἡ ἐργασία συντόμως.

Ὡς γνωστὸν ἡ «Κύπρος» εἰς κύριον ἄρθρον δημοσιευθὲν τὴν 11 Ὀκτωβρίου ἐπέκρινε τὴν κατάργησιν τοῦ «ἐνοχλητικοῦ Ἔψιλον» ἐκ τῶν σημάτων τῶν μαθητῶν καὶ ἐτόνιζεν ὅτι αἱ τοιαῦται μέθοδοι «κατ' οὐδένα τρόπον δύνανται νὰ ἐκβάλουν τὸ Ε ἀπὸ ἐκεῖ ποὺ εἶναι χαραγμένον, μέσα δηλαδὴ εἰς τὴν καρδίαν τῶν μαθητῶν».

Η ΣΥΡΙΑ ΘΑ ΥΠΟΣΤΗΡΙΞΗ ΣΤΑΘΕΡΩΣ ΤΟ ΑΙΤΗΜΑ ΑΥΤΟΔΙΑΘΕΣΕΩΣ ΤΗΣ ΚΥΠΡΟΥ

ΔΑΜΑΣΚΟΣ 24 (ἀεροπορικῶς). — Ὁ ὑφυπουργὸς τῶν ἐξωτερικῶν τῆς Συρίας κ. Ἰμπραὴμ Ἰστουανὶ ἐδήλωσε τὰ ἑξῆς πρὸς συνεργάτην τοῦ Ἀθηναϊκοῦ «Ἔθνους» σχετικῶς μὲ τὸ Κυπριακόν.

«Ἡ θέσις, τὴν ὁποίαν ἐλάβομεν ἐπὶ τοῦ Κυπριακοῦ εἶναι ἤδη γνωστή. Γνωρίζετε τὴν γραμμήν, τὴν ὁποίαν μέχρι σήμερον ἠκολουθήσαμεν καὶ τὴν ὁποίαν θὰ ἀκολουθήσωμεν κατὰ τὴν τελικὴν συζήτησιν παρὰ — θέλω ἰδιαιτέρως νὰ σημειώσετε αὐτὸ — τὰς σοβαρὰς πιέσεις τὰς ὁποίας ὑφιστάμεθα. Ἔχομεν ὑποφέρει ἀρκετὰ ἀπὸ τὴν ἀποικιακὴν πολιτικὴν τῶν Μεγάλων Δυνάμεων καὶ γνωρίζομεν τί σημαίνει νὰ εἶναι κανεὶς δοῦλος. Παρὰ τὰς ὑφισταμένας σοβαρὰς δυσχερείας πιστεύω ὅτι τελικῶς θὰ ἐπιτευχθῇ ἡ Ἕνωσις τῆς Κύπρου μετὰ τῆς Μητρὸς Ἑλλάδος. Αἱ ἀντιρρήσεις τῆς Ἀγγλίας δὲν ἔχουν καμμίαν ἠθικὴν βάσιν.

»Ὅσον ἀφορᾷ τὴν Τουρκίαν, ποὺ τόσον διαμαρτύρεται κατὰ τῆς Ἑνώσεως λόγῳ τῆς μικρᾶς Τουρκικῆς μειονότητος, μὴ ὑπερβαινούσης τὰ 20% τοῦ συνολικοῦ πληθυσμοῦ τῆς νήσου, ἂς ὑπομνησθῇ ὅτι τὸ 1939 κατέλαβε τὴν περιοχὴν τῆς Ἀλεξανδρέττας, κατόπιν δημοψηφίσματος, τοῦ ὁποίου ἡ γνησιότης ἀμφισβητεῖται, καὶ τὸ ὁποῖον ἀπέδειξεν ὅτι τὸ τουρκικὸν στοιχεῖον δὲν ὑπερβαίνει τὰ 50% τοῦ πληθυσμοῦ».

—Ὑφίσταται πάντοτε διὰ τὴν Συρίαν τὸ πρόβλημα τῆς Ἀλεξανδρέττας;

—Βεβαιότατα. Οὐδέποτε ἀνεγνωρίσαμεν τὴν κατάληψιν τῆς περιοχῆς αὐτῆς ὑπὸ τῆς Τουρκίας. Τὸ δημοψήφισμα ὑπῆρξε νόθον. Ἐλπίζομεν πάντοτε, ὅτι θὰ ἐπέλθῃ μεταβολὴ τῶν συνόρων».

ΕΙΔΗΣΕΙΣ ΛΕΜΕΣΟΥ

ΛΕΜΕΣΟΣ 24 (Τοῦ ἀνταποκριτοῦ μας). — Ἡ μαθήτρια τῆς Γ' τάξεως τοῦ γυμνασίου Ἀγαθονίκη Πολεμίτου, 14 ἐτῶν, ἐτραυματίσθη μᾶλλον σοβαρῶς, συνεπείᾳ συγκρούσεως τοῦ ποδηλάτου της μετὰ μοτοσυκλέττας ὁδηγουμένης ὑπὸ τοῦ Ἀνδρέα Πολυκάρπου Καπάταη. Διατελεῖ ἐκτὸς κινδύνου.

—Ἄγνωστοι ἔκλεψαν 5 αἶγας ἀξίας 50 λιρῶν, ἀνήκουσας εἰς τὸν Ταχὴρ Γιουσοὺφ ἐκ Παραμαλίου.

—Διὰ τοῦ «Αἰολία» ἀφίχθησαν σήμερον 33 ἐπιβάται.

—Τὸ ἐργοστάσιον κονσερβοποιΐας Σμέλντεϋ παρὰ τὸ Ζακάκι, προηγόρασεν παρὰ τοῦ Φασουρίου καὶ ἄλλων κήπων γκρέϊπ-φρούτ ἀξίας 20 χιλ. λιρῶν, πρὸς 11 λ. τὴν χιλιάδα.

—Εἰς συγκέντρωσιν τῶν Ἐθνικολαϊκῶν συλλόγων ἐπὶ τῇ ἡμέρᾳ τῶν Ἡνωμένων Ἐθνῶν ἐνεκρίθη ψήφισμα ὑπὲρ αὐτοδιαθέσεως τῆς Κύπρου.

—Παρατηρεῖται ἐπιδημία ψύλλων τῶν πουλερικῶν εἰς μικρὰν κλίμακα.

44 ΧΙΛ. ΛΙΜΕΝΕΡΓΑΤΑΙ ΣΥΝΕΧΙΖΟΥΝ ΤΗΝ ΑΠΕΡΓΙΑΝ ΤΩΝ ΕΝ ΑΓΓΛΙΑ

ΛΟΝΔΙΝΟΝ 24 (Ρέουτερ). —Οἱ ἐνταῦθα παρατηρηταὶ δὲν εἶναι αἰσιόδοξοι ἐν σχέσει μὲ τὰς πιθανότητας ἐπαναλήψεως αὔριον τῶν ἐργασιῶν εἰς τοὺς λιμένας τῆς Βρεττανίας. Ἡ ἀπεργία ἐπηρεάζει σήμερον 44 χιλ. φορτοεκφορτωτάς, παραμένουν ἀδρανῆ πλέον τῶν 800 πλοίων καὶ ἐμπορεύματα ἀξίας 120 ἑκατομμυρίων λιρῶν. Χιλιάδες λιμενεργατῶν ἐξ 7 κυρίων λιμένων συνεκρότησαν σήμερον διαδηλώσεις διὰ τῶν ὁδῶν τοῦ Λονδίνου καὶ ἀκολούθως παρέστησαν εἰς μαζικὴν συγκέντρωσιν εἰς Χάϊδ Πάρκ.

ΛΟΝΔΙΝΟΝ 24 (Ρέουτερ). —Ἓξ χιλιάδες λιμενεργάται τοῦ Λονδίνου ἀπεφάσισαν ἀπόψε νὰ συνεχίσουν τὴν ἀπεργίαν των μέχρι πλήρους ἱκανοποιήσεως τῶν αἰτημάτων των.

ΑΛΑΜΕΪΝ 24 (Ρέουτερ). — Ὁ στρατάρχης Μοντγκόμερυ ἀπεκάλυψε σήμερον ἐνταῦθα μνημεῖον διὰ τοὺς 11.945 νεκροὺς τῆς Βρεττανικῆς Κοινοπολιτείας, οἱ ὁποῖοι ἐφονεύθησαν εἰς Μέσην Ἀνατολὴν κατὰ τὸν πόλεμον.

ΧΟΓΚ ΚΟΓΚ 24 (Ρέουτερ). — Ὁ πρωθυπουργὸς τῶν Ἰνδιῶν κ. Νεχρού, ἀνεχώρησε συνοδευόμενος ὑπὸ τῆς θυγατρός του κ. Ἰντιὰρ Γκάντι πρὸς ἐπίσκεψιν τῶν 3 μεγάλων πόλεων τῆς Μαντζουρίας.

Η ΕΠΕΤΕΙΟΣ

ΟΛΟΡΘΗ ΨΥΧΗ

Τοῦ κ. ΚΛΕΩΝΟΣ ΠΑΡΑΣΧΟΥ

Μεγάλη στιγμὴ τοῦ ἐθνικοῦ βίου μας γιορτάζουμε σήμερα οἱ Ἕλληνες. Μιὰ ἀπὸ τὶς στιγμὲς ἐκεῖνες, ποὺ κάνουν νὰ ξεπηδήσῃ καὶ νὰ λάμψῃ μὲ τὸ πιὸ ἐξαίσιο λαμποκόπημα ὅ,τι πολυτιμότερο κρύβει στὰ βάθη του ἕνας λαός. Εἶναι ἡ στιγμὴ ποὺ ἀστράφτει μέσ' στὰ πηχτὰ σκότη τῆς νύχτας τῆς 28 Ὀκτωβρίου τοῦ 1940 τὸ πάμφωτο «Ὄχι», εἰπωμένο ἄτρεμα ἀπὸ ἐκεῖνον ποὺ κυβερνοῦσε τότε τὴν Ἑλλάδα, ποὺ τὸ σιγοψιθύριζαν ὅμως, συμπαραστάτες του καὶ ἐμπνευσταί του, ὅλοι οἱ Ἕλληνες. Δὲν ἦταν ἡ πρώτη φορὰ ποὺ, ἀσμιά, ἤρεμα, μὲ τὴ σκληρὴ ἀποφασιστικότητα ποὺ δίνει ἡ συνείδηση τοῦ Χρέους, ἐπρόφεραν τὸ ὄχι οἱ Ἕλληνες. Τὸ εἶχαν πῇ καὶ πολλὲς ἄλλες φορές, κάθε φορὰ ποὺ ἡ ἀνάγκη τοὺς ἐπίαζε νὰ ἀναμετρήσουν τὸ ὑπέρτατο ἀγαθό, τὴν ἐλευθερία, μὲ τὴν ὑπέρτατη θυσία, τὸ θάνατο. Χωρὶς δισταγμό, σὰν νὰ μίλησε ἡ πιὸ γνήσια φωνὴ τῆς φυλῆς, εἶπαν τὸ ὄχι. Ὄχι στὸ Μαραθῶνα, ὄχι στὴ Χαιρώνεια, ὄχι τὸν Μάιο τοῦ 1453, ὄχι τὸν Μάρτη τοῦ Εἰκοσιένα. Ὑψηλὴ πράξη, λέει ὁ Σατωβριάνδος, εἶναι ἐκείνη ποὺ τὴν κάνουμε ξέροντας ὅτι θἄχῃ γιὰ βέβαιη κατακλεῖδα τὴν καταστροφή μας. Ἀπὸ τέτοιες πράξεις εἶναι γεμάτη ἡ ἑλληνικὴ ἱστορία, στὴ βαθύτερη ὑπόστασή της δὲν εἶναι παρὰ αὐτό. Ὅταν σημάνῃ ἡ μεγάλη στιγμή, ποὺ ὅλα τ' ἄλλα προβλήματα παραμερίζονται καὶ ἕνα πρόβλημα ἀντικρύζει ὁ ἄνθρωπος, τὸ ἂν ἀξίζῃ νὰ ζῇ δίχως ἐλευθερία, ἐδῶ, σ' αὐτὸ τὸν τόπο, μιὰ φωνὴ ἀκοῦνε ν' ἀνεβαίνῃ ἀπὸ τὰ βάθη τους, ἄντρες καὶ γυναῖκες: φωνὴ κρυφή, ἀλλὰ πεντακάθαρη, ἴδια πάντα, ποὺ τοὺς στήνει ὀλόρθους, ἕτοιμους νὰ ὑπακούσουν στὸ Χρέος. Ὅ,τι λιγόστευε τὴ δύναμή τους, ὅ,τι μίκραινε τὸ ἀνάστημά τους στὰ μάτια τους καὶ στὰ μάτια τῶν ἄλλων, κάθε τί ὅπου σκόνταφτε ἡ ἁγνή τους ὁρμὴ — μεμψιμοιρίες, ἀπαισιοδοξίες, ἀμφιβολίες — τὸ πετοῦν ἀπὸ πάνω τους, καὶ βαφτισμένοι στὸ καθαρτήριο πάθος τοῦ Ἀγῶνος, δὲν κρατοῦν βαθειὰ στὴ συνείδησή τους παρὰ μιὰ σκέψη μόνο: ὅτι Ἑλληνισμὸς θὰ πῇ πνευματικὴ ἀποτίμηση τῆς ζωῆς καὶ ἀγώνας γιὰ ἐλευθερία.

Τὸ «Ὄχι» τοῦ 1940 εἶναι ἡ ὑπέροχη ἀπάντηση τοῦ Μακρυγιάννη στὸν Δὲ Ριγνύ, ὅταν ὁ Γάλλος ναύαρχος βλέποντας τοὺς Ἕλληνες νὰ ἑτοιμάζωνται νὰ χτυπήσουν στοὺς Μύλους τὸν Ἰμπραήμ, ρώτησε ξαφνιασμένος τὸ Ρουμελιώτη καπετάνιο πῶς τόσο λίγοι Ἕλληνες καὶ σὲ τόσο ἀδύνατες θέσεις θὰ τάβαζαν μὲ τόσους ἐχθρούς: «... Ἡ τύχη μας ἔχει τοὺς Ἕλληνες πάντοτε ὀλίγους... Καὶ οἱ ὀλίγοι ἀποφασίζουν νὰ πεθάνουν. Καὶ ὅταν κάνουν αὐτήνη τὴν ἀπόφαση, λίγες φορὲς χάνουν καὶ πολλὲς κερδαίνουν...». Καὶ εἶναι τὰ λόγια τοῦ Κολοκοτρώνη στὰ «Ἀπομνημονεύματά» του γιὰ τὴν «τρέλλα» τῶν Ἑλλήνων, ποὺ ἔκαμαν τὴν Ἐπανάσταση χωρὶς νὰ λογαριάσουν σὲ τί δύναμη θὰ ἔβαζαν ἀντιμέτωπη τὴ μικρὴ δύναμή τους: «Ἂν δὲν ἤμεθα τρελλοί, δὲν ἐκάναμε τὴν Ἐπανάσταση, διότι ἠθέλαμε συλλογισθῇ πρῶτο διὰ πολεμοφόδια, καβαλλαρία μας, πυροβολικό μας, πυριτιδαποθῆκες μας, τὰ μαγαζιά μας, ἠθέλαμε λογαριάσει τὴ δύναμη τὴν ἰδική μας, τὴν τουρκικὴ δύναμη...».

«Τρέλλα» ἦταν καὶ τὸ «Ὄχι» τοῦ 1940, ἡ περιεκτικώτερη ἡρωικὴ λέξη τῆς ἱστορίας μας, τρέλλα ὅμως ποὺ ἐπήγαζε μὲ τὴ σιγουριὰ καὶ τὴν ἀποφασιστικότητα τῆς πιὸ ἔλλογης πράξης, ἀπὸ τὴν ψυχὴ τοῦ ἔθνους, ἔλλογης ἀφοῦ κάθε ἔθνος καὶ πρὸ πάντων τὸ ἑλληνικό, ξέρει ὅτι δὲν μπορεῖ νὰ ζῇ μὲ ὄρθιο τὸ κεφάλι ἂν δὲν εἶναι ἡ ζωή του ἕνα ὡραῖο ἀδιάκοπο παιγνίδι θάρρους καὶ ἀνδρείας. Ὅπως τὸ Εἰκοσιένα, ὅπως καὶ τόσες ἄλλες φορές, πάλιν στὰ 1940, οἱ «πάντοτε ὀλίγοι Ἕλληνες» ἀποφάσιζαν νὰ τὰ βάλουν μὲ πολὺ περισσοτέρους τους, μὲ ὁλάκερη αὐτοκρατορία ξέροντας ὅτι τὰ ὑλικὰ πολεμικά τους ἐφόδια θὰ ἦσαν πολὺ μικρότερα ἀπὸ τὰ πολεμικὰ ἐφόδια τοῦ ἐχθροῦ, ὅτι ἑβδομάδες, μῆνες, θὰ πολεμοῦσαν πεινασμένοι, κοκκαλωμένοι ἀπὸ τὸ κρύο, σὲ ἀπάτητα βουνά, ὅτι ὅμως ἡ ψυχή τους, μέσ' ὅλες τὶς δοκιμασίες καὶ τὶς ταλαιπωρίες, θὰ ἔμενε «ὀλόρθη». Ἀπὸ τὴ γνώση αὐτή, βγαλμένη ἀπὸ ὁλόκληρη τὴν ἑλληνικὴ ἱστορία, ἀνάβλυσε τὸ «Ὄχι» τῆς 28ης Ὀκτωβρίου τοῦ 1940. Γνώση ποὺ τὴ συνόψισε ὁ Σολωμὸς στοὺς δυὸ περίφημους στίχους τῆς «Ἑλληνίδας Μητέρας»:

Χαρὲς καὶ πλούτη νὰ χαθοῦν,
(καὶ τὰ βασίλεια κι' ὅλα
Τίποτε δὲν εἶναι ἂν στητὴ μέν'
(ἡ ψυχὴ κι' ὀλόρθη

Αὐτὴ τὴν «ὀλόρθη» ψυχὴ εἶχαν οἱ Ἕλληνες στὰ 1940. Μέγα ὅπλο, ἀναντικατάστατο, ποὺ μπορεῖ νὰ μηδενίσῃ κάθε ἄλλο, ὅταν δὲν τὸ κρατᾶ ἄτρομα μιὰ ὀλόρθη ψυχή.

ΚΛΕΩΝ ΠΑΡΑΣΧΟΣ

ΑΘΗΝΑΪΚΗ ΧΡΟΝΟΓΡΑΦΙΑ

ΚΟΡΥΦΑΙΟΙ ΤΟΥ ΧΟΡΟΥ

Ἱστορία γραμμένη ἀπ' ὅλους τοὺς Ἕλληνες εἶναι ἡ ἱστορία ποὺ ἄρχισε νὰ γράφεται τὴ χαραυγὴ τῆς 28ης Ὀκτωβρίου τοῦ 1940. Ὅσοι Ἕλληνες, τόσα καὶ τὰ «Ὄχι». Σὲ γλῶσσα ἐκλογικὴ ἡ ἔκθεση τῶν πεπραγμένων θὰ ἀνέφερε: «Ἐπὶ ἑπτὰ ἑκατομμυρίων ἐγγεγραμμένων εἰς τὰ μητρῶα ἀρρένων καὶ θηλέων, ἐψήφισαν ἑκατομμύρια ἑπτά. Ἅπαντες ὄχι». Νίκη τοῦ συνόλου, ἀνδρῶν καὶ γυναικῶν, τῶν πρόσω καὶ τῶν μετόπισθεν τῶν θερμῶν καὶ τῶν ψυχρῶν. Σπάνια τὸ Ἔθνος παρουσίασε τόση ἑνότητα. Πάντα ὑπῆρχε κάποια δεύτερη γνώμη. Στὶς τελευταῖες στιγμὲς τοῦ Βυζαντίου, ἦταν πολλοὶ ἐκεῖνοι ποὺ εὕρισκαν περιττὴν τὴν ἄμυναν. Ζωηρότατες οἱ ἀντιδράσεις ἐναντίον τῆς ἐπαναστάσεως τὶς παραμονὲς τοῦ 1821. Σὲ δυὸ διχασμένα οἱ Ἕλληνες κατὰ τὸν πρῶτο Εὐρωπαϊκὸ πόλεμο, ἕνας διχασμὸς ποὺ ὡδήγησε στὴν Μικρασιατικὴ τραγωδία. Τὸ 1940 δὲν ἀκούστηκε ἕνα ναί. Τρία γράμματα ἀποτέλεσαν τὸ ἔπος: Ὄχι.

* * *

Ὅλοι τὸ περιμέναμε. Καμμιὰ παραφωνία στὴν ἐθνικὴ συναυλία. Ἂν ὅμως σήμερα ποὺ γιορτάζουμε τὴν ἐπέτεια τῆς ἐξορμήσεως, κάποιος τελετάρχης ἐπρόκειτο νὰ μᾶς τοποθετήσῃ κατὰ σειρὰ προτεραιότητας, τὰ ἑλληνικὰ νιάτα θὰ καλοῦσε στὴν κορυφὴ τῆς ἐθνικῆς πομπῆς. Δικό τους τὸ προβάδισμα. Μέρα ὅλων μας. Πανελλήνια ἡ πανήγυρη. Τὸ χορὸ ὅμως στὴ γιορτὴ τὸν σέρνουν τὰ νιάτα. Κι' ἂν σημειώνετε ἀπουσίες ἀπὸ τὸ χορό, συμπαθᾶτε ὅσους ἀπουσιάζουν ἀπὸ τὸ προσκλητήριο. Εἶν' ἐκεῖνοι ποὺ ἔμειναν στὶς Τρεμπεσίνες καὶ στὰ Τεπελένια, γιὰ νὰ θυμίζουν τὴ θυσία μὲ τὰ ὀστᾶ τους ποὺ λευκαίνονται στὰ Ἠπειρωτικὰ βουνά. Κι' ἂν ἄλλοι προσέρχονται στὴν τελετὴ μὲ καθυστέρηση, πάλι φανῆτε ἐπιεικεῖς. Θὰ ἔφταναν στὴν ὥρα τους ἂν δὲν ἀκουμποῦσαν στὰ μπαστουνάκια τὴν ἀναπηρία τους. Ἀπὸ τὶς τάξεις τῆς νεότητας ὅλοι. Ὅλοι χωρὶς ἐξαίρεση. Ἀπὸ τὰ νιάτα ἀρχίζει ἡ φάλαγγα. Ὅλο τὸ ἔθνος δικαιοῦται νὰ πάρῃ τὸ μέρος του στὴ φάλαγγα αὐτή. Κι' ἐκεῖνοι ποὺ ἔστειλαν τὸ ὄχι τους μὲ τὸ ταχυδρομεῖο τῆς πόλεως, κι' ἐκεῖνοι ποὺ τὸ διεβίβασαν μὲ τὶς κάννες τῶν ὅπλων τους. Στοὺς τελευταίους ὅμως ἀνήκουν οἱ μεγάλες τιμές. Πρῶτα δική τους κι' ὕστερα δική μας ἡ νίκη. Μιὰ νίκη — αὐτὸ εἶναι τὸ πιὸ χαρακτηριστικὸ — στὴν ὁποία ἐβάδισαν μὲ ψυχὴ ἐλεύθερη, ἀκολουθῶντας πολιτικὸ ἡγέτη καταλυτὴ τῶν ἐλευθεριῶν, ποὺ κι' αὐτὸς πάλι — ἰδιοτροπία τῆς μοίρας — τὴ μάχη τῆς ἐλευθερίας ἔδινε ἐκείνη τὴ στιγμή. Ἀλλὰ καὶ μιὰ νίκη στὴν ὁποία κανεὶς δὲν εἶχε πιστέψει. Ἡ συντριβὴ ἦταν τὸ ἀσφαλὲς προγνωστικὸ τοῦ πολέμου. Βέβαιο γιὰ τὴν ἧττα του ἐβάδισε τὸ ἔθνος μὲ τὰ νιάτα στὴν πρωτοπορεία. Πόλεμος γιὰ τὴν τιμὴ τῶν ὅπλων, γιὰ τὸ φιλότιμο, γιὰ τὴν ἀνθρώπινη ἀξιοπρέπεια. Ἡ λεβεντιὰ γιὰ τὴ λεβεντιά. Θυσία χωρὶς ὑλικὴ ἀνταπόδοση. Αἱμοδοσία ποὺ δὲ θὰ ἔσωζε ἐκεῖνον ποὺ δεχόταν τὸ αἷμα. Δὲ θὰ τοῦ ἔσωζε τὴ ζωή, θὰ τοῦ ἔσωζε ὅμως τὴν ὑπόληψη ποὺ ἦταν συνυφασμένη μὲ τὴν ὑπόληψη τοῦ αἱμοδότη.

Αὐτὸ ὅμως ἀκριβῶς εἶναι ἡ μεγάλη ἀξία τῆς χειρονομίας τοῦ 1940. Χειρονομία καθολική, τῶν κορυφαίων καὶ τοῦ χοροῦ. Εἴχαμε ὅμως τόσο λίγη ἐμπιστοσύνη στοὺς πρωταγωνιστὲς ὅταν τοὺς βλέπαμε νὰ φοροῦν βιαστικὰ τὸ χακί, γιὰ νὰ παρουσιαστοῦν, ἄπειροι, πρωτόβγαλτοι, ἀνέτοιμοι, μὲ ἐλαττωματικὸ τὸν ὁπλισμό, στὴ σκηνὴ τοῦ ἐθνικοῦ θεάτρου. Τὲς παραμονὲς ἀκόμα τοῦ πολέμου στὰ τραπεζάκια τῶν καφενείων της, ἄδικη καὶ μεμψίμοιρη ἡ ὡριμότητα, ἐκτελοῦσε τὸ καθιερωμένο ἐναντίον τῆς νεότητος τροπάριό της, γιὰ νὰ καταλογίσῃ σ' αὐτὴν ἀβαθάδεια, διαφορά, ἐγωϊσμό, ἀμάθεια. Καὶ ξαφνικὰ τὸ θαῦμα. Ἐπιτρέψτε νὰ μεταφέρω λίγες γραμμὲς ἀπὸ τὸ χρονικὸ τῆς ἡμέρας ποὺ δημοσιεύτηκαν τὴν ἐποχὴ ἐκείνη. «...Τοὺς βλέπετε τοὺς σημερινοὺς νέους. Τοὺς βλέπετε μέσα στὸ χακὶ μὲ πόση σοβαρότητα, μὲ πόση ἀποφασιστικότητα βαδίζουν στὸ καθῆκον. Αὐτοὶ ποὺ κατηγορούσατε γιὰ ἐγωϊστὲς παίρνουν τὸ δρόμο τῆς θυσίας. Αὐτοὶ ποὺ θεωροῦσατε ἀπείθαρχους πειθαρχοῦν στὴ φωνὴ τῆς πατρίδας...».

Θάλεγε κανεὶς πὼς μᾶς τὸ φύλαγαν. Μιὰ ἀπάντηση στὴν καταχραυγή. Ὁ κατηγορούμενος ποὺ ἀκούει σιωπηλὸς τὸ κατηγορητήριο καὶ κάποια στιγμή, μ' ἕνα ξέσπασμα, ἀνατρέπει τὴν κατηγορία. Τὴν ἀνατρέπει χωρὶς στόμφο, δίχως ρητορεία, χωρὶς ἔπαρση. Μὲ τὸ πιὸ συντριπτικὸ ἐπιχείρημα: τὴ θυσία. Τόσο κι' αὐτὴ σεμνὴ καὶ ἀθόρυβη. Ὁ χαρούμενος πόλεμος. Λασπωμένα φοιτητάκια, ἐργατάκια, ὑπαλληλάκια ποὺ ἔπεφταν χαμογελῶντας. Παιδιὰ ποὺ παρέδιδαν τὸ πόδι τους στὸ μαχαίρι τοῦ χειρούργου καὶ συνόδευαν μ' ἕνα ἀστεῖο τους τὴν τελετὴ τῆς παραδόσεως: «Δὲ θὰ χορέψω πιά, γιατρέ μου». Καὶ ἦταν ἀγόρια πάνω στὸ πρῶτο χνοῦδι τους.

Πόσοι αἰῶνες νὰ πέρασαν ἀπὸ τότε καὶ νοσηροὶ ἀμνήμονες, ἐγκληματικὰ ἐπιπόλαιοι, ἔχουμε πρόχειρη τὴν πέτρα τοῦ ἀναθέματος, γιὰ νὰ τὴ ρίχνουμε στὸ σύνολο τῆς νέας γενιᾶς μὲ τὴν πρώτη παρεκτροπή της. Σὰ νὰ πῆρε ἀναπνοὴ κατὰ τὰ δώδεκα χρόνια ποὺ μεσολάβησαν. Σὰ νὰ μὴ συνέχισε γράφοντας ἱστορία τότε ποὺ μᾶς δυνάστευε ὁ κατακτητής, ἀργότερα ὅταν ὁ συμμοριτοπόλεμος ἔζωνε τὴ χώρα μὲ τὶς φλόγες καὶ τώρα ποὺ σὲ τόπους ξένους καὶ μακρυνοὺς ὁ Ἕλληνας πολεμιστὴς κρατᾶ μὲ γενναιότητα τὴν ἐθνικὴ σημαία.

Κραυγὲς ἐναντίον τῆς νεότητας, γιατὶ στὸ πλῆθος τῶν ὥριμων ἐγκληματιῶν διαπράχθηκε κι' ἕνας ἔφηβος ἐγκληματίας. Κραυγές, γιατὶ ἕνας μαθητὴς ἔγραψε, ὁ ἀμαθέστατος, μὲ ψιλὸ τὴν Ἑλλάδα. Ὅταν ὅμως ἡ Ἑλλάδα αὐτὴ σημαίνει προσκλητήριο, οἱ ἀνορθόγραφοι ξέρουν νὰ γράφουν ἱστορία, ἱστορία ἑλληνική, μὲ μιὰ ὀρθογραφία καὶ μιὰ ἐπάρκεια ποὺ θαυμάζει ἡ Οἰκουμένη. Στὴ νιότητα αὐτὴ ποὺ ἔγραψε τὸ 40 μὲ τὸ αἷμα της, τὸ ἔθνος, κατὰ τὸ σημερινό του συμπόσιο, παραχωρεῖ τὴν τιμητικὴ θέση.

Π. ΠΑΛΑΙΟΛΟΓΟΣ

Η ΕΠΕΤΕΙΟΣ ΤΗΣ ΑΠΕΛΕΥΘΕΡΩΣΕΩΣ ΤΩΝ ΑΘΗΝΩΝ

Ἐπὶ τῇ συμπληρώσει δεκαετίας ἀπὸ τῆς ἀπελευθερώσεως τῶν Ἀθηνῶν, ἐγένετο ἡ καθιερωθεῖσα τελετὴ τῆς ἐπάρσεως τῆς Σημαίας εἰς τὴν Ἀκρόπολιν. Νεάνιδες μὲ ἐθνικὰς στολὰς μετέφεραν τὴν Σημαίαν, αἱ ὁποῖαι καὶ εἰκονίζονται ἀνωτέρω μὲ τὸν Δήμαρχον κ. Νικολόπουλον καὶ τὸν ὑπουργὸν τῆς Προνοίας κ. Σολομωνίδην.

ΜΙΑ ΕΠΙΚΑΙΡΟΣ ΑΝΑΔΡΟΜΗ ΑΝΑ ΤΟΥΣ ΑΙΩΝΑΣ

Η ΙΣΤΟΡΙΑ ΤΟΥ "ΟΧΙ" ΤΩΝ ΕΛΛΗΝΩΝ ΔΙΑ ΜΕΣΟΥ ΤΡΙΩΝ ΧΙΛΙΕΤΗΡΙΔΩΝ

Ἱστορικὸν ἄρθρον τοῦ κ. ΒΥΡΩΝΟΣ ΚΩΝΣΤΑΝΤΑΡΑ

Τὸ ἱστορικὸ «ΟΧΙ» τοῦ 1940 εἶναι μιὰ ἀπὸ τὲς πολλὲς ἐκδηλώσεις ἀρνήσεως, ποὺ ἐμεῖς οἱ Ἕλληνες, ὡς λαὸς καὶ ὡς ἄτομα, προτάσσουμε πρὸ τῆς βίας, τῆς ἐπιθέσεως καὶ τῆς προσβολῆς τοῦ ἰσχυροτέρου. Εἶναι μιὰ κληρονομικὴ ἀρετὴ τῆς φυλῆς μας, ποὺ μέσ' ἀπ' αὐτὴν ξεπήδησαν τὰ ἔπη, οἱ δόξες καὶ οἱ αὐτοθυσίες, καθὼς καὶ ἥρωες, μάρτυρες καὶ ἅγιοι. Τὸ «ΟΧΙ» γέμισε τὶς σελίδες τῆς Ἱστορίας μὲ τόσο θαυμασμό, ὅσο σὲ καμμιὰ ἄλλη χώρα, καὶ μᾶς ἔμεινε παράδοσις ἐδῶ καὶ τρεῖς χιλιάδες χρόνια. Τέλος τὸ «ΟΧΙ» εἶναι αὐτὴ ἡ Ἑλλάς, ποὺ μόνο τ' ὄνομά της δημιουργεῖ τὴ φλόγα τῆς Πατρίδας, μεγάλη στοὺς χρόνους τῆς ἐλευθερίας καὶ μικρὴ στοὺς χρόνους τῆς σκλαβιᾶς, κρυφαναμμένη σὲ μοναστήρια, στὶς ἐκκλησιές, σὲ σπηλιὲς καὶ στὰ κρυφὰ σχολειά, γιὰ νὰ πάρῃ τὴν ἐπικὴ τῆς ἀνάτασι στὰ 1821.

Θὰ ἱστορήσουμε, μὲ λίγα λόγια, τὶς διάφορες ἐποχές, ποὺ προτάθηκε τὸ «ΟΧΙ». Ἀπ' αὐτὲς ξεχωρίζουμε τοῦ Λεωνίδα, τοῦ Κωνσταντίνου Παλαιολόγου καὶ τοῦ ἀειμνήστου Γεωργίου τοῦ Β', ἰσάξιες, ποὺ μὲ τὶς ἔνδοξες ἧττες μας δημιουργήθηκαν καὶ οἱ μεγαλύτεροι σταθμοὶ τῆς παγκόσμιας Ἱστορίας. Ἂς ἀρχίσουμε ἀπὸ τὸν 13ον αἰῶνα π.Χ., τὴν ἐποχὴ ποὺ οἱ Κάροι πειρατές, μὲ τὸ στόλο τους, λεηλατοῦσαν πόλεις καὶ χωριὰ τοῦ Αἰγαίου. Ἦρθαν κ' ἐδῶ, στὴν τότε πολίχνη Ἀθήνη, καὶ κάθε λίγο προξενοῦσαν στὸν πληθυσμὸ τῆς ἁρπαγὲς καὶ καταστροφές. Βοήθηκε ὅμως ὁ μεγάλος θαλασσοκράτορας τῆς Κνωσσοῦ Μίνως, ποὺ μὲ τὸ στόλο του σάρωσε καὶ ἐξαφάνισε τοὺς πειρατάς. Ἀλλὰ κι' αὐτὸς μὲ τὴ σειρά του ἀπὸ τὶς δεινοπαθημένες πόλεις ζήτησε καὶ ἐπέβαλε τοὺς ἰδιόρρυθμους φόρους του καὶ γιὰ τὴ μικρὴ Ἀθήνη ὥρισε τὸ γνωστὸ φόρο αἵματος. Τ' ἀθηναϊκὰ νειάτα κάθε χρόνο πήγαιναν στὴν Κρήτη γιὰ τροφὴ τοῦ Μινωταύρου. Βασιλιᾶς τῆς Ἀθήνης ἦταν ὁ Αἰγεύς, ποὺ ὁ γυιός του Θησεύς, ἕνα ἄξιο καὶ φιλότιμο παλληκάρι, δὲν μποροῦσε νὰ ὑποφέρῃ αὐτὴν τὴν ἀτιμία καὶ ταπείνωσι τῆς πατρίδας του, κι' ἔτσι πρωτογεννήθηκε στὸν Ἕλληνα τὸ «ΟΧΙ». Πῆρε ἀπόφασι λέγοντας πὼς γιὰ νὰ σταματήσῃ τὸ κακὸ ἔπρεπε κάποιος ν' αὐτοθυσιασθῇ ἢ νὰ σκοτώσῃ τὸ θεριό, καὶ πῆγε ὁ ἴδιος ἐθελοντικὰ στὴν Κρήτη καὶ μὲ τὴ βοήθεια τῆς Ἀριάδνης ἐσκότωσε τὸν Μινώταυρο.

Στὰ 1200 π.Χ. πάλι, στὴν περίφημη ἐποχὴ τοῦ Τρωϊκοῦ πολέμου, ὅλοι οἱ Ἕλληνες ἕνωσαν τὰς δυνάμεις των, προβάλλοντας τὸ «ΟΧΙ», γιὰ νὰ ἐξαλείψουν μιὰ ὕβρι τῆς Φυλῆς καὶ γιὰ μιὰ προσβολή, ποὔθιγε ἕνας μόνον Ἕλλην. Ὅλοι οἱ βασιλιάδες καὶ ἥρωες τῆς Ἑλλάδος ἀπεφάσισαν νὰ ἐξορμήσουν ἀπὸ τὰ διάφορα μικρὰ βασίλειά τους μὲ χίλιες διακόσιες βαρκοῦλες, ποὺ οἱ μεγαλύτερες δὲν ἔπαιρναν περισσοτέρους ἀπὸ 25 ἄνδρες, νὰ φέρουν τὴ νίκη. Τὸ θάρρος τῶν Ἑλλήνων δὲν μπόρεσαν νὰ τὸ σταματήσουν οὔτε τὰ πλοῦτη τοῦ Πριάμου, μήτε τὸ μέγεθος τῆς πόλης του. Τότε ἔγινε καὶ ἡ πρώτη σύγκρουσις Ἀσίας καὶ Εὐρώπης, ποὺ οἱ Ἕλληνες, γιὰ λογαριασμὸ τῆς Εὐρώπης κατεδίκασαν τὴν ἀσιατικὴ βία. Ἡ ἁρπαγὴ τῆς Ἑλένης ὑπὸ τοῦ Πάριδος, χάρις στὸν Ὅμηρο, ἔγινε ἀπὸ τότε κοινὸ ἀνάγνωσμα τοῦ ἀνθρώπου καὶ δίδαξε σὲ ἔθνη καὶ σὲ ἄτομα ὅτι τὸ πάθος τῆς βίας, ὅσο δυνατὸ καὶ ἂν εἶναι, ὅσα μέσα κι' ἂν διαθέτῃ, φέρει στὸ τέλος ἀντίθετα ἀποτελέσματα.

* * *

Ἐρχόμεθα τώρα στὸν 11ον αἰῶνα π.Χ., τὴν ἐποχὴ ποὺ αἱ Ἀθῆναι πλέον καὶ ὅλη ἡ Ἑλλὰς ἀναστατώθηκε μὲ τοὺς ταραξίες Ἡρακλεῖδες. Βασιλιᾶς τῶν Ἀθηνῶν ἦταν ὁ Κόδρος, ποὺ δὲν ἤξευρε μὲ τί τρόπο νὰ ἀπαλλάξῃ ἀπ' αὐτοὺς τὴν πατρίδα του. Πῆγε καὶ ζήτησε τὴ βοήθεια καὶ συμβουλὴ τοῦ χρησμοῦ. Ὁ χρησμὸς τοῦ ἀπήντησε ξηρὰ - κοφτά: «Γιὰ νὰ σωθοῦν οἱ πατριῶτες σου ἀπὸ τὶς ἐπιθέσεις τῶν Ἡρακλειδῶν, νὰ αὐτοθυσιασθῇς». Ὁ ἥρως Βασιλιᾶς, μὲ τὸ συναίσθημα τοῦ «ΟΧΙ», πῆγε ὡς ἁπλὸς στρατιώτης στὸ ἐχθρικὸ στρατόπεδο, φονεύεται κι' ἔτσι σώζεται ἡ πατρίδα του. Οἱ Ἀθηναῖοι τόσο τίμησαν τὴν αὐτοθυσία τοῦ Βασιλιᾶ των, ὥστε ὥρισαν ἐπὶ γενεὲς Βασιλιᾶδες τῶν Ἀθηνῶν νἆναι οἱ κληρονόμοι του. Φθάνουμε στὰ 480 π.Χ., μὲ τοὺς Μηδικοὺς πολέμους, ποὺ τὰ ἔπη τῶν Πλαταιῶν, Μαραθῶνος καὶ Σαλαμῖνος προβάλλουν κι' ἕνα «ΟΧΙ». Μὰ πῶς νὰ τραγουδήσουμε τὸ ἔπος ἑνὸς Ρηγοπούλου, τὸ γυιὸ τοῦ Βασιλιᾶ τῆς Σπάρτης Ἀλεξανδρίδου, τὸν Ἀθάνατο Λεωνίδα, ποὺ ὅταν ἔμαθε πὼς ἕνας μεγάλος Ἀσιάτης Βασιλιᾶς Ξέρξης εἰσέβαλε στὴν Ἑλλάδα καὶ διὰ τῆς Θεσσαλίας κατέρχεται νὰ καταλάβῃ τὴ χώρα του, ξύπνησε μέσα του τὸ κληρονομικὸ «ΟΧΙ»; Παίρνει τὴν ἀπόφασι ν' ἀντισταθῇ κι' ἔρχεται στὶς Θερμοπύλες μὲ τριακοσίους συμπατριῶτες του, ποὺ τοὺς ἀκολουθοῦσαν δυὸ χιλιάδες εἵλωτες καὶ τέσσερες χιλιάδες σύμμαχοί του, κᾶ φράσσει τὰ στενά. Ὁ Ξέρξης, μὲ τὸ ἄκουσμα τῆς τόλμης τοῦ Λεωνίδα, γίνεται θεριό. Τὸν πολεμᾶ καὶ βάζει ὅλες του τὶς δυνάμεις νὰ τὸν ἐξοντώσουν.

Ἀνὰ μερόνυχτο πολεμοῦσε καὶ ἡ ἀντίστασις τοῦ Λεωνίδα προξενοῦσε καταστροφὲς καὶ μόνο καταστροφές. Τότε βρέθηκε ὁ προδότης Ἐφιάλτης ποὺ ὁδηγεῖ τοὺς Πέρσας ἀπὸ μιὰ στενωπὸ καὶ κυκλώνεται ὁ μικρὸς στρατὸς τοῦ Λεωνίδα. Ὁ ἥρως μας δὲν χάνει τὴν ψυχραιμία του, οἱ περισσότεροι σύμμαχοι ἀπεχώρησαν τῆς μάχης καὶ τοὺς ἐπολοίπους ἔδιωξε ὁ ἴδιος ὡς περιττοὺς κι' ἔμεινε μόνος μὲ τοὺς τριακοσίους συμπατριῶτές του. Ὅπως ξέρουμε, οἱ Σπαρτιᾶτες αὐτοθυσιάσθηκαν μόνο καὶ μόνο γιὰ συμβολισμὸ στοὺς ἀπογόνους τους. Ὁ Ξέρξης, ἔκπληκτος γιὰ τὴν ἀντίστασι τοῦ Λεωνίδα, πρόσταξε νὰ ψάξουν μεταξὺ τῶν νεκρῶν καὶ νὰ τοῦ φέρουν τὸ πτῶμα του, ὅπως κι' ἔγινε. Τέλος, ἔκοψε τὸ κεφάλι του καὶ τὤστησε σ' ἕνα ξύλο. Ἡ ἀρχαία Ἑλλὰς ἐνίκησε καὶ τότε τὴν παντοδυναμία καὶ τὴ βία τῆς Ἀσίας. Ὅλα αὐτὰ τὰ ἐπαναλαμβάνω, ἂν καὶ εἶναι σὲ ὅλους γνωστά, γιὰ νὰ δώσω, πιὸ κάτω, τὸν παραλληλισμὸ τῆς ἑλληνικῆς ψυχῆς ἀνὰ τοὺς αἰῶνες.

* * *

Κατὰ τὸν 4ον αἰῶνα, ὁ Γότθος Ἀλάριχος, πρόγονος τῶν Γερμανῶν, εἰσέβαλε μὲ τὸν στρατό του στὴν Ἑλλάδα καὶ δὲν ἄφησε πέτρα γιὰ πέτρα ὀρθή. Ὅταν ἔφθασε στὴν Ἐλευσῖνα ἐπετέθη κατὰ τῶν Ἀθηνῶν χωρὶς ἀποτέλεσμα, ἡ ἀντίστασις τῶν κατοίκων της τὸν ἠνάγκασε νὰ σεβασθῇ τὴν πόλιν καὶ ζήτησε μὲ ὀλίγους ὀπαδούς του νὰ προσέλθῃ μόνο γιὰ νὰ προσκυνήσῃ. Στὰ 539 μ.Χ. οἱ Οὖννοι πάλι εἰσέβαλον στὴν Ἑλλάδα λεηλατοῦντες καὶ καταστρέφοντες, φθάσανε στὶς Θερμοπύλες, ἀλλὰ βρῆκαν σοβαρὰ ἀντίστασι ποὺ τοὺς ἔκλεισε τὸ δρόμο. Ὅπως ὅμως καὶ στὴν ἐποχὴ τοῦ Λεωνίδα, ξαναναστήθηκε ὁ Ἐφιάλτης καὶ μὲ προδοσία ἔκαμψαν τὴν ἀντίστασι καὶ κατῆλθαν μέχρι τῆς Κορίνθου καταστρέφοντας τὸ πᾶν. Στὰς Ἀθήνας δὲν ἐπεχείρησαν ἐπίθεσι, γιατὶ ἦταν καλὰ ὀχυρωμένη ἀπὸ τὸν Αὐτοκράτορα Ἰουστινιανό. Ἂς ἱστορήσουμε τώρα μὲ λίγα λόγια τὸ δρᾶμα τῆς ἁλώσεως «τῆς πόλης τῶν ὀνείρων μας». Ἡ πολιορκία ἄρχισε στὶς ἑπτὰ Ἀπριλίου ἀπὸ τὸν Μωάμεθ. Στὸ μεταξὺ στέλνει μήνυμα στὸν Κωνσταντῖνο Παλαιολόγο νὰ παραδώσῃ εἰρηνικὰ τὴν Πόλη καὶ τοῦ ὑποσχόταν ὡς ἀντάλλαγμα τὴν ἀπόλυτο ἡγεμονία τῆς Πελοποννήσου. Ὁ ἡρωϊκὸς Μονάρχης πρόβαλε τὸ «ΟΧΙ» μὲ τὴν ἀκόλουθο ὑπέροχο ἀπάντησι: «κοινῇ γὰρ πάντες αὐτοπροαιρέτως ἀποθανοῦμεθα, μὴ φειδόμενοι τῆς ζωῆς ἡμῶν». Ὁ Κωνσταντῖνος, δίδοντας αὐτὴν τὴν ἀπάντησι, ποῦνε παρόμοια μὲ τὴν τοῦ Λεωνίδα, ἤξερε τ' ἀποτελέσματα καὶ ἦταν βέβαιος γιὰ τὸ χαμὸ τῆς χώρας του.

Γνώριζε τὸν ὄγκο τοῦ στρατοῦ ποὺ τὸν πολιορκοῦσε, 160.000 μαχητὰς καὶ 500 πολεμικὰ πλοῖα, ἐνῷ αὐτὸς εἶχε τόσους, ὅσους σχεδὸν εἶχε καὶ ὁ Λεωνίδας μὲ τὴν ἴδια μάλιστα σύνθεσι. Ἡ ἀνομοιογένεια δὲν ἦταν μόνο στοὺς μαχητάς του, ἀλλὰ καὶ στὸν ὁπλισμό τους. Ὁ Φραντζῆς μᾶς ἱστορεῖ ὅτι «τὰ τῆς μάχης ἐπιτήδεια ἐλλειπῆ διὰ τὸ μὴ ἔχει τελείαν ἄνεσιν». Ἐπὶ πλέον εἶχε καὶ τὴν ἐσωτερικὴ διάστασι. Κράτησεν ὅμως μὲ ἀφάνταστον θάρρος ὡς τὶς 29 Μαΐου, ὁπότε ξαναπαρουσιάσθηκε πάλιν ὁ Ἐφιάλτης, αὐτὴ ἡ κατάρα τοῦ γένους μας, π' ἄνοιξε στὸν πολιορκητὴ τὴν Κερκόπορτα, ἢ Ξυλόπορτα, ποὺ ἔνωνε τὸ θεοδοσιακὸ τεῖχος μὲ τὸ Ἡράκλειο, εἰσώρμησαν οἱ Τοῦρκοι καὶ κατέλαβαν τὴν πόλι. Ὅπως ξέρουμε, πρὸ τῆς Πύλης τοῦ Ρωμανοῦ ἔπεσε ἡρωϊκὰ μαχόμενος μόνος σχεδὸν ὁ μάρτυς Βασιλιᾶς «μεταξὺ πτωμάτων φίλων καὶ ἐχθρῶν». Εἶναι περιττὸν νὰ προσθέσω ὅτι μετὰ τὴν πτῶσι τοῦ Βυζαντίου κατελήφθη ἀπὸ τοὺς Τούρκους ὅλη σχεδὸν ἡ Ἀνατολικὴ Εὐρώπη καὶ ἡ Δυτικὴ διέτρεξε ἔσχατο κίνδυνο.

* * *

Ἐδῶ θὰ κάμω ἕναν παραλληλισμὸ τῶν γεγονότων τῆς ἐποχῆς τοῦ Λεωνίδα μὲ τῶν τοῦ Κωνσταντίνου Παλαιολόγου καὶ πῶς ὁ Μωάμεθ ἐνήργησεν ὅπως ἀκριβῶς ὁ πρόγονός του ὁ Ξέρξης. Ὁ Τοῦρκος κατακτητὴς μετὰ τὴν ἅλωσι ἔγινε θεριὸ γιὰ τὴν τόση τόλμηση ἀντίστασι τοῦ Παλαιολόγου, ἀντίστασι ποὺ τοῦ προξένησε μεγάλη φθορὰ στὸ στρατό του. Πρόσταξε νὰ ψάξουν νὰ βροῦν τὸ πτῶμα τοῦ Αὐτοκράτορα καὶ τὸ βρῆκαν, ἀναγνωρίζοντάς το ἀπὸ τὰ πορφυρᾶ του πέδιλα. Τότε καὶ αὐτὸς τοῦ ἔκοψε τὸ κεφάλι, ὅπως ὁ Ξέρξης, καὶ τὸ ἔστησε στὸν Ἱππόδρομο.

Ἡ τρίτη μεγάλη περίοδος τοῦ Ἔθνους μας στὴ παγκόσμια Ἱστορία ἦταν στὶς 28 Ὀκτωβρίου τοῦ 1940 μὲ τὸ «ΟΧΙ» ποὺ ἐπανέλαβεν ἡ ἑλληνικὴ ψυχὴ σὰν παράδοσι καὶ κληρονομιά. Μιὰ ὑπέροχη ἄρνησι πρὸς στὸν ὄγκο τῶν Φασιστῶν καὶ μετέπειτα Ναζίδων. Ἦταν γνωστὸ πὼς οἱ στρατιές των θὰ ἔφερναν τὰ γνωστὰ ἀποτελέσματα καὶ τὸ «ΟΧΙ» αὐτὸ τῆς Ἑλλάδος ἦταν μιὰ ἀπὸ τὶς πολλὲς θυσίες της γιὰ τὴν ἐπαυξ[illegible] τῆς Εὐρώπης ποὺ σώθη κι ἀπὸ τὴν ἀσιατικὴ βία. Σ' αὐτὴ τὴ βραχώδη καὶ ξηρὴ γωνιὰ τῆς Γῆς, ἔθραυσε τὸ κῦμα τῆς ἀγριότητος καὶ τῆς βίας. Βία ποὺ ὁ ἑλληνικὸς Λαὸς προτάσσει τὰ στήθια του, εἴτε ἐλεύθερος εἶναι, εἴτε σκλαβωμένος. Δὲν θὰ ἦταν ὑπερβολὴ ἂν ποῦμε πὼς γιὰ τὸ ἑλληνικὸ ΟΧΙ ταιριάζεται μιὰ λέξη τοῦ Ὁμήρου.

Ο,ΤΙ ΕΝΔΙΑΦΕΡΕΙ ΤΟ ΣΠΙΤΙ

Η ΣΤΗΛΗ ΤΗΣ ΝΟΙΚΟΚΥΡΑΣ

ΚΕΦΤΕΔΑΚΙΑ ΣΟΥΤΙΔΙΚΑ

Ὑλικά:
75 δράμια κρέας βωδινό.
75 δράμια κρέας ἀπὸ μοσχάρι.
2 φλυτζάνια τσαγιοῦ γάλα.
2 αὐγά.
2½ φλυτζάνια τσαγιοῦ ψίχα κοπανισμένη ξεροῦ ψωμιοῦ.
4 κουταλιὲς σούπας βούτυρο.
Ἀλάτι καὶ πιπέρι.

Ἐκτέλεσις:

Περνᾶτε τὸ κρέας ἀπὸ μηχανὴ τρεῖς φορές. Χτυπᾶτε τ' αὐγὰ μὲ τὸ γάλα καὶ προσθέτετε τὴν ψίχα ψωμιοῦ. Ἀφίνετε τὸ μῖγμα νὰ σταθῇ ἕως ὅτου ἡ ψίχα φουσκώσῃ. Ἐν τῷ μεταξὺ σωτάρετε μὲ βούτυρο τὸ κρεμμύδι ἕως ὅτου ξανθήνῃ. Ἀναμιγνύεται τὸν κιμᾶ, τὴ μουσκεμένη μὲ τὸ μῖγμα τοῦ γάλακτος καὶ αὐγῶν ψίχα ψωμιοῦ, τὸ σωταρισμένο κρεμμύδι καὶ ἀνάλογο ἀλάτι καὶ πιπέρι.

Πλάθετε τὸ μῖγμα σὲ μικρὲς σφαῖρες, τὶς ὁποῖες τηγανίζετε μὲ τὸ βούτυρο. Ὅταν κοκκινίσθοῦν προσθέτετε 1 φλυτζάνι τσαγιοῦ βράζον νερό, σκεπάζετε τὸ τηγάνι καὶ ἀφίνετε νὰ σιγοβράσουν ἐπὶ 15 λεπτά.

Γιὰ νὰ φρεσκάρετε καπέλλα ἀνοιχτοῦ χρώματος: Μιὰ βούρτσα τῶν ρούχων καὶ ἀλάτι ψιλὸ εἶναι ὅ,τι χρειάζεται. Τὰ καπέλλα καθαρίζονται καὶ τὸ πέτο γίνεται σὰν καινούργιο.

Τὸ κακάο (πῶς διατηρεῖ τὸ ἄρωμά του καλύτερα): Τὸ βγάζετε ἀπὸ τὸ μετάλλινο κουτὶ μέσα εἰς τὸ ὁποῖον εἶναι συνήθως συσκευασμένο καὶ τὸ ἀδειάζετε σὲ γυάλινο βάζο μὲ βιδωτὸ καπάκι. Ἐὰν θέλετε προσθέτετε στὸ κακάο λίγη βανίλλια.

ΠΑΤΑΤΕΣ ΚΡΟΚΕΤΤΕΣ

Ὑλικά:
1 ὀκᾶ πατάτες.
3 αὐγά.
2 κουταλιὲς βούτυρο.
Μαϊντανὸς ψιλοκομμένος.
Ἀλάτι, πιπέρι, μοσχοκάρυδο.
Γαλέτα κοπανισμένη.

Ἐκτέλεσις:

Καθαρίζετε τὶς πατάτες καὶ τὶς βράζετε σὲ ἀλατισμένο νερό. Τὶς στραγγίζετε καὶ τὶς περνᾶτε, ἐνῷ εἶναι ζεστές, ἀπὸ μηχανὴ τοῦ πουρέ. Προσθέτετε στὸν πουρὲ τὰ δύο αὐγὰ ὁλόκληρα καὶ τὸν κρόκο τοῦ τρίτου. Δουλεύετε καλὰ τὸ μῖγμα καὶ προσθέτετε τὸ βούτυρο, τὸ μαϊντανό, τὸ ἀλάτι, πιπέρι καὶ λίγο μοσχοκάρυδο. Πλάθετε τὸ μῖγμα σὲ μικρὲς κροκέττες, τὶς ὁποῖες βυθίζετε σὲ ἀσπράδι αὐγοῦ καὶ κατόπιν τυλίγετε σὲ γαλέτα. Τὲς τηγανίζετε σὲ ἀρκετὴ καὶ ζεστὴ φριτούρα καὶ τὶς σερβίρετε ἀμέσως μὲ σάλτσα τομάτας, ἢ μὲ σαλάτα τῆς ἐποχῆς.

ΕΙΣ ΤΗΝ ΑΜΕΡΙΚΗΝ

ΚΥΝΙΣΜΟΣ ΕΙΣ ΤΗΝ ΙΑΤΡΙΚΗΝ

ΜΙΑ ΕΡΕΥΝΑ

ΝΕΑ ΥΟΡΚΗ, Ὀκτώβριος. — Τὸ Πανεπιστήμιον τοῦ Γιαίηλ ἐπεχείρησε τελευταίως μίαν ἔρευναν μεταξὺ τῶν ἰατρικῶν σχολῶν τῶν ἀμερικανικῶν Πανεπιστημίων καὶ κατέληξεν εἰς τὸ συμπέρασμα ὅτι οἱ σπουδάζοντες εἰς αὐτὰς ρέπουν πρὸς τὸν κυνισμόν, ἀντὶ νὰ τείνουν πρὸς τὸν ἀνθρωπισμόν, ὡς ἁρμόζει εἰς ἰατρούς. Ἡ ἔρευνα μάλιστα διεπίστωσε καὶ κάτι ἄλλο: ὅτι περισσότερον κυνικοὶ ἀπὸ ὅλους εἶναι ἐκεῖνοι ποὺ σπουδάζουν ψυχίατροι!

ΕΙΣ ΤΗΝ ΓΑΛΛΙΚΗΝ ΓΟΥΙΝΕΑΝ

ΤΟ ΑΝΗΛΕΕΣ ΜΑΣΤΙΓΩΜΑ ΤΟΝΩΝΕΙ ΤΟΝ ΑΝΔΡΙΣΜΟΝ!..

ΤΟ ΞΥΛΟΚΟΠΗΜΑ ΤΩΝ ΠΑΙΔΙΩΝ

ΠΑΡΙΣΙ, Ὀκτώβριος. — «Κανεὶς δὲν εἶναι ἄνδρας, ἂν δὲν ὑποβληθῇ σὲ πραγματικὰ βασανιστήρια», διακηρύσσουν ὡρισμένες φυλὲς τῆς Γαλλικῆς Γουϊνέας. Οἱ νέοι αὐτοὶ Σπαρτιᾶται ὑποβάλλουν πράγματι τὰ παιδιά τους, ἀπὸ ἡλικίας 7 ἕως 12 ἐτῶν, σὲ ἀληθινὰ ἀνιστόρια, στὰ ὁποῖα γίνεται εὐρυτάτη χρῆσις τοῦ μαστιγίου, γιὰ νὰ τοὺς προσδώσουν ἀνδρισμόν. Πρὸς τὸν σκοπόν, ἄλλωστε, αὐτόν, σταματοῦν κάθε πέντε χρόνια ἐπὶ ἓν ὁλόκληρον ἔτος οἱονδήποτε ἄλλην ἀπασχόλησιν καὶ ἐπιδίδονται ἀποκλειστικὰ κατ' αὐτὸ εἰς τὴν «ἐκπαίδευσιν» τῶν ἀγοριῶν....

Η «ΜΥΣΤΑ ΤΟΥ ΞΥΛΟΥ»

Ὅλοι οἱ ἄρρενες τῶν οἰκογενειῶν ὁπλίζονται μὲ μαστίγια ἀπὸ πέτσινες λωρίδες, δεμένες σὲ μπαστούνι ἀπὸ μπαμπού, καὶ μὲ πραγματικὸν ὑστερισμὸν ἐπιδίδονται στὴν ἀποστολή τους, ὑπὸ τοὺς ἤχους τῆς μουσικῆς. Τὴν νύχτα ποὺ ἀρχίζουν οἱ ἰδιόρρυθμες αὐτὲς ἑορτὲς δίνεται καὶ στὰ παιδιὰ τὸ δικαίωμα νὰ μαστιγώνουν τοὺς γονεῖς τους, μαστιγοῦντες δὲ καὶ μαστιγούμενοι χορεύουν ἀδιάκοπα, ἐνῷ κουνοῦν κουδουνάκια. Μετὰ ἀπὸ καμμίαν ὥραν, ὅλοι τους εἶναι καταματωμένοι καὶ μισοπεθαμένοι ἀπὸ τὴν κούρασιν, ἐξακολουθοῦν ὅμως τὸ χοροπήδημα καὶ τὸ κτύπημα τῶν κουδουνιῶν, ἕως ὅτου νὰ σωριασθοῦν ἀναίσθητοι...

Τὴν ἱερὴ αὐτὴ νύχτα, οἱ γυναῖκες βλέπουν τοὺς βαμμένους πολεμιστὰς νὰ χορεύουν ἀνάμεσα στὶς [illegible]γες καὶ στοὺς καπνούς. Τὸ [illegible] ποὺ τοὺς τρέπεται νὰ κάμουν εἶναι [illegible] γονολωνοῦν τὰ μάτια τους. Λοίμονον σ' ἐκείνην ποὺ θὰ [illegible]λε νὰ βοηθήσῃ τὸν ξυλοκοπούμενον ἄνδρα ἢ ἀδελφόν της· μιὰ γερὴ μπαστουνιὰ στὸ κεφάλι θὰ τῆς ὑπενθυμίσῃ, μὲ τὸ ἀδυσώπητον τρόπον, ὅτι ἀνήκει στὸ ἀσθενὲς φῦλον.

ΑΥΣΤΗΡΑ ΑΝΤΙΔΡΑΣΙΣ

Τὴν βραδυὰ ποὺ προηγεῖται τῆς ἐνάρξεως τῶν ἑορτῶν, ἐκεῖνοι ποὺ θὰ συμμετάσχουν [illegible] αὐτὲς ἐκβάλλουν συνεχ[illegible] ἄγριες κραυγὲς γιὰ νὰ μαγέψουν τοὺς δαίμονες καὶ νὰ μὴ τοὺς ἐνοχλήσουν μὲ τὴν παρουσία τους στὶς ἑορτὲς τῆς [illegible]. Μόνον χωρὶς τοὺς δαίμονες [illegible] εἶναι δυνατὸν ν' ἀποκτήσουν τὰ παιδιά, οἱ κυνηγοὶ [illegible], «ἀπὸ τὴν ἐπιρροὴ τῆς [illegible]ρας ποὺ καταβαραθρώνει τὸν ἀνδρισμόν».

Τοὺς χοροὺς καὶ τὰ ξυλοκοπήματα ἐπακολουθεῖ ἡ περιτομή. Καὶ παρὰ τὰ φάρμακα [illegible] δίνουν οἱ μάγοι, τὰ 20% τῶν παιδιῶν πεθαίνουν ἀπὸ μόλυνσιν.

Οἱ προσπάθειες τῶν ἱεραποστόλων δὲν μπόρεσαν νὰ ἐπιφέρουν παρὰ πολὺ περιωρισμένη χαλάρωσιν τῆς ἀγριότητος [illegible] τῶν τῶν ἐθίμων, ἰδιαιτέρως δὲ προσέκρουσαν στὴν πιὸ λυσσαλέα ἀντίδρασιν οἱ προσπάθειές τους νὰ πείσουν τὶς γυναῖκες νὰ μὴ πιέζουν τὰ κρανία τῶν μικρῶν τους, γιὰ νὰ τὰ κάμουν στενόμακρα σὲ σχῆμα ἀχλαδιοῦ, ὅπως ἀπαιτεῖ ἡ μόδα τοῦ τόπου. Μόνον οἱ ἄνδρες μὲ ἐξαιρετικὰ στενόμακρα κεφάλια ἔχουν [illegible]ρασι στὶς γυναῖκες...

Μμ! Εὔγευστος! Ἁγνὸς καφὲς — ἑτοιμάζεται ἀμέσως.

Μπορεῖτε τώρα ν' ἀγοράσετε ἁγνὸν καφὲ ποὺ παρασκευάζεται σὲ μιὰ στιγμή.

Ὁ καφὲς Chase & Sanborn Instant Coffee ἔχει ὅλο τὸ ἄρωμα καὶ τὴν μυρωδιὰ τοῦ ἁγνοῦ, φρεσκοαλεσμένου καφέ. Προπαρασκευάστε τον ὡς ἑξῆς:

1. Βάλτε ἕνα κουταλάκι τοῦ καφὲ Chase & Sanborn Instant Coffee εἰς ἕνα φλυντζάνι.
2. Προσθέτετε ζεστὸ νερὸ καὶ γάλα καὶ ζάχαρι κατὰ τὴν ἀρέσκειάν σας.

ΕΥΓΕΥΣΤΟΣ! ΣΤΙΓΜΙΑΙΟΣ! ΟΙΚΟΝΟΜΙΚΟΣ!
CHASE & SANBORN INSTANT COFFEE

ΛΕΥΚΩΣΙΑ-ΒΗΡΥΤΟΣ ΚΑΙ ΕΚΕΙΘΕΝ ΚΑΪΡΟΝ & ΙΣΤΑΜΠΟΥΛ

ΕΚΑΣΤΗΝ ΔΕΥΤΕΡΑΝ—ΤΕΤΑΡΤΗΝ
ΠΑΡΑΣΚΕΥΗΝ—ΣΑΒΒΑΤΟΝ

Πληροφορίαι — Εἰσιτήρια : ΑΝΕΓΝΩΡΙΣΜΕΝΑ ΓΡΑΦΕΙΑ ΤΑΞΕΙΔΙΩΝ ἢ

ΑΙΑΡ ΛΙΜΠΑΝ 19 Λεωφόρος Εὐαγόρου Α' Τηλέφωνον 2101, — ΛΕΥΚΩΣΙΑ. —

ΓΕΝΙΚΑΙ ΑΣΦΑΛΕΙΑΙ ΚΥΠΡΟΥ ΛΤΔ.

Ἱδρυτής: ΤΡΑΠΕΖΑ ΚΥΠΡΟΥ ΛΤΔ.

ΑΓΓΕΛΛΕΤΑΙ Η ΕΝΑΡΞΙΣ

ΑΣΦΑΛΕΙΩΝ ΖΩΗΣ

Ἀσφαλιστικοὶ συνδυασμοὶ καταρτισθέντες εἰδικῶς διὰ τὴν Κύπρον.

ΚΕΝΤΡΙΚΑ ΓΡΑΦΕΙΑ: ΑΚΙΝΗΤΑ ΤΡΑΠΕΖΗΣ ΚΥΠΡΟΥ ΛΤΔ. ΛΕΥΚΩΣΙΑΣ, Τηλ. 4444.

ΥΠΟΚΑΤΑΣΤΗΜΑΤΑ ΕΝ: ΑΜΜΟΧΩΣΤΩ, ΛΑΡΝΑΚΙ, ΛΕΜΕΣΩ, ΠΑΦΩ, ΚΥΡΗΝΕΙΑ, ΜΟΡΦΟΥ, ΛΕΥΚΑ.

Διὰ τὸ ΚΟΓΚΟΝ ἢ SABENA

σᾶς ἐξυπηρετεῖ δύο φορὰς τὴν ἑβδομάδα μὲ ἄμεσον σύνδεσιν ἀπὸ τὸ ΚΑΪΡΟΝ.

Διὰ πληροφορίας ναύλων καὶ δρομολόγια ἀπευθυνθῆτε εἰς τὰ κατὰ τόπους Ταξιδιωτικὰ Πρακτορεῖα καὶ εἰς τοὺς Γενικοὺς Πράκτορας

ΝΑΥΤΙΛΙΑΚΗΝ ΕΤΑΙΡΕΙΑΝ ΑΜΑΘΟΥΣ ΛΤΔ.

ΛΕΥΚΩΣΙΑ: 19 Λεωφόρος Εὐαγόρου Α', Τηλ. 2101
ΛΕΜΕΣΟΣ: 8-10 ὁδὸς Συντάγματος, Τηλ. 2606.
ΛΑΡΝΑΞ: 101-103 ὁδὸς Ἀθηνῶν, Τηλ. 273.
ΑΜΜΟΧΩΣΤΟΣ: Πλατεῖα Νίκης, Τηλ. 2740.

Ὁ ὀδοντίατρος

κ. ΜΙΧΑΗΛ ΔΗΜΗΤΡΙΟΥ

εἰδικευθεὶς εἰς τὴν Χειρουργικὴν καὶ Στοματολογίαν εἰς τὸ ἐν Ἀθήναις Νοσοκομεῖον ὁ «Εὐαγγελισμός» δέχεται εἰς τὸ ἐπὶ τῆς ὁδοῦ Λήδρας ἀρ. 167 ἰατρεῖον του (ἄνωθεν Φώτε—Ἀθηναΐκου).

ΣΑΒΒΑΤΟΝ ἀπόγευμα καὶ ΚΥΡΙΑΚΗΝ θὰ δέχεται εἰς τὸ ἐν Κεντεχ ἰατρεῖον τοῦ ἀδελφοῦ του κ. Χαραλάμπους Δημητρίου Κεντχ.

★ ΧΩΡΙΣ ΝΑ ΝΗΣΤΕΨΗΣ ΕΞΗ ΜΗΝΕΣ, ΜΠΟΡΕΙΣ ΝΑ ΠΑΡΗΣ ΕΝΑ ΘΑΥΜΑΣΙΟ ΚΟΥΣΤΟΥΜΙ

Lowe Donald

GOLDEN SQUARE

ΠΑΡΕΛΗΦΘΗΣΑΝ ΚΟΥΠΟΝΙΑ ΣΤΗ ΜΙΣΗ ΤΙΜΗ.
★ ΒΑΡΛΑΑΜ, ΛΗΔΡΑΣ 69 ★

Η ΣΥΝΕΔΡΙΑ ΤΗΣ ΠΑΝΕΛΛΗΝΙΟΥ ΕΠΙΤΡΟΠΗΣ

Ὁ Ἐθνάρχης Κύπρου Μακάριος, μετέσχε, πρὸ τῆς ἀναχωρήσεώς του διὰ Λονδῖνον, ἐκτάκτου συνεδριάσεως τῆς ὑπὸ τὴν προεδρίαν τοῦ Ἀρχιεπισκόπου Ἀθηνῶν Σπυρίδωνος Πανελληνίου Ἐπιτροπῆς Κυπριακοῦ Ἀγῶνος διὰ τὸν συντονισμὸν τῶν περαιτέρω ἐνεργειῶν τῆς Ἐπιτροπῆς πρὸς εὐόδωσιν τῶν ἐθνικῶν πόθων.

ΣΙ ΑΪ ΣΙ ΕΝΑΝΤΙΟΝ ΕΜ ΒΕ ΝΤΕ

ΔΥΟ ΣΤΡΑΤΙΑΙ ΚΑΤΑΣΚΟΠΩΝ ΜΑΧΟΝΤΑΙ ΕΙΣ ΤΗΝ ΑΥΣΤΡΙΑΝ

ΘΑΝΑΣΙΜΟΣ Ο ΑΓΩΝ ΜΕΤΑΞΥ ΤΩΝ ΠΡΑΚΤΟΡΩΝ

ΒΙΕΝΝΗ, Ὀκτώβριος. — Σὶ Ἀϊ—Σὶ ἐναντίον Ἔμ—Βὲ—Ντέ. Ἀγὼν σκληρός, ἀμείλικτος, τραγικός, τοῦ ὁποίου τὰ θύματα δὲν εἶναι οὔτε Ἀμερικανοὶ οὔτε Ρῶσσοι, ἀλλ' ὡς ἐπὶ πλεῖστον συμπατριῶται καὶ Αὐστριακοί. Πρόκειται περὶ ἑνὸς ἀγῶνος, ὁ ὁποῖος διεξάγεται μεταξὺ δύο ἰσχυρῶν μυστικῶν στρατῶν, μὲ ἰδιαιτέραν ἔντασιν εἰς τὴν Βιέννην καὶ τὸ Σάλτσμπουργκ. Σὶ Ἀϊ—Σὶ εἶναι τὰ ἀρχικὰ τῆς ἀμερικανικῆς ὑπηρεσίας πληροφοριῶν, ἡ ὁποία ἔχει ἐμπλακῆ εἰς δεινὸν καὶ θανάσιμον ἀγῶνα μὲ τὴν περιβόητην σοβιετικὴν μυστικὴν ὑπηρεσίαν Ἔμ—Βὲ—Ντέ.

Διατί ὅμως ὁ ἀγὼν αὐτὸς εἶναι ἰδιαιτέρως σφοδρὸς εἰς τὴν Βιέννην καὶ τὸ Σάλτσμπουργκ; Διότι ἡ Βιέννη εἶναι τὸ σημεῖον ἐπαφῆς τῶν στρατιωτικῶν δυνάμεων τῶν πρώην συμμάχων, ἐνῷ εἰς τὸ Σάλτσμπουργκ εὑρίσκεται ἡ ἕδρα τοῦ ἀμερικανικοῦ ἀρχηγείου εἰς τὴν Αὐστρίαν καὶ ἡ πόλις βρίθει Ἀμερικανῶν στρατιωτικῶν μὲ τὰς συζύγους καὶ τὰς ἐρωμένας των.

Δύο στρατιαὶ κατασκόπων ἀντιμετωπίζονται. Ἀναμειγνύονται μὲ τὸ ἀνώνυμον πλῆθος, φέροντες τὰς πλέον ποικίλας καὶ ἀπιθάνους μεταμφιέσεις, κυκλοφοροῦντες εἰς τὰ δημόσια κέντρα, εἰς τὰ ξενοδοχεῖα, εἰς τὰς κατοικίας, εἰς τὰ γραφεῖα, εἰς τοὺς δρόμους, οἱ πράκτορες τῶν δύο ἀντιπάλων μυστικῶν ὑπηρεσιῶν ἐπιδίδονται εἰς τὸ ὑπονομευτικὸν ἔργον των. Οἱ πράκτορες μιᾶς καὶ τῆς αὐτῆς ὑπηρεσίας δὲν γνωρίζονται μεταξύ των καὶ δὲν γνωρίζουν ποῖοι εἶναι οἱ προϊστάμενοι των, πέραν τῶν ἀμέσων τούτων. Δὲν ἔχουν κοινὰ σχέδια δράσεως. Ἕκαστος ἔχει αὐστηρῶς καθωρισμένα καθήκοντα. Συχνὰ ἐπιτηρεῖ ἕνα μόνον πρόσωπον καί, χωρὶς νὰ τὸ γνωρίζῃ, παρακολουθεῖται καὶ αὐτὸς μὲ τὴν σειράν του. Παρασύρει δὲ ἄθελά του καὶ ὅλα τὰ ἀνεύθυνα πρόσωπα τὰ ὁποῖα συναναστρέφεται καὶ τὰ ὁποῖα, ἐκ τούτου, παρακολουθοῦνται ἐπίσης.

Τὰ μέλη τῶν δύο αὐτῶν στρατιῶν ἄνευ στολῆς μάχονται σιωπηρῶς καὶ εἰς τὸ σκότος. Δὲν διατρέχουν ὅλοι τὸν κίνδυνον νὰ πέσουν ἐπὶ τοῦ πεδίου τῆς μάχης. Πίπτουν συνήθως οἱ νεοσύλλεκτοι, οἱ ἔκτακτοι καὶ δευτέρας τάξεως πληροφοριοδόται, οἱ ὁποῖοι δὲν ἀνήκουν ὀργανικῶς εἰς τὰς ἀντιμαχομένας ὑπηρεσίας. Πίπτουν ἐπίσης, κατὰ τρόπον μυστηριώδη πάντοτε, οἱ ἀφελεῖς, ἐμπλεκόμενοι εἰς τὰ δίκτυα τῆς μιᾶς ἢ τῆς ἄλλης ὀργανώσεως ἀπὸ μίαν παράξενην ἰδιοτροπίαν τῆς Μοίρας. Πότε ἕνα πτῶμα ἐκβράζεται ἀπὸ τὰ νερὰ τοῦ ποταμοῦ Σάλτσακ. Πότε τὸ πτῶμα ἑνὸς «αὐτόχειρος» ἀνευρίσκεται εἰς τὰς παρυφὰς τῆς πόλεως. Ἄλλοτε πάλιν κάποιος ἐξαφανίζεται ἀπροόπτως ἢ τὸν βλέπουν νὰ ἀναχωρῇ εἰς ἕνα ταξίδι χωρὶς ἐπιστροφήν, ἐπιβαίνοντα ἑνὸς πολυτελοῦς αὐτοκινήτου μὲ καλὴν συντροφιάν. Ἀπὸ καιροῦ εἰς καιρόν, κάποιο στρατοδικεῖο ἀπαγγέλλει μίαν παραδειγματικὴν καὶ θεαματικὴν καταδίκην ἀντιπάλου εἰς 10 καὶ 20 ἐτῶν καταναγκαστικὰ ἔργα.

Τὰ περισσότερα θύματα εἶναι πληροφοριοδόται οἱ ὁποῖοι παίζουν τὸ ρόλον αὐτὸν χωρὶς νὰ τὸ γνωρίζουν. Διὰ νὰ προφυλάξῃ τοὺς ἀφελεῖς ἀπὸ τὰ μύρια τεχνάσματα τῶν «στρατολόγων», ὁ Αὐστριακὸς ὑπουργὸς τῶν ἐσωτερικῶν κ. Χέλμερ προέβη τελευταίως εἰς μερικὰς ἀποκαλύψεις σχετικὰς μὲ τὰς μεθόδους ποὺ χρησιμοποιοῦν αἱ Μυστικαὶ Ὑπηρεσίαι. Βεβαίως, οἱ ἀφελεῖς ποὺ στρατολογοῦνται ἐπιτηδείως ὡς δευτερεύοντες πράκτορες ἀντιλαμβάνονται κάποτε ποῦ ἔχουν μπλέξει. Ἀλλ' εἶναι πλέον ἀργά. Συγκρατοῦνται ἀπὸ τὴν ἐνδιαφερομένην ὑπηρεσίαν μὲ δελεαστικὰς ὑποσχέσεις ἢ ἀπειλάς, ἕως ὅτου τὸ πτῶμα των ἀνευρεθῇ εἰς κάποιο ποτάμι ἢ εἰς κάποιο ἐρημικὸν προάστειον...

ΝΕΟΣ ΟΔΟΝΤΙΑΤΡΟΣ

Ὁ Χειροῦργος Ὀδοντίατρος — Στοματολόγος κ.

ΠΑΝΑΓΙΩΤΗΣ ΗΛΙΟΦΩΤΟΥ

ἐγκαινιάσας τὴν παρελθοῦσαν ἑβδομάδα τὸ ἰατρεῖον του ἤρχισε τὰς ἐργασίας του ἐν τῇ ὁδῷ Λήδρας ἀρ. 111 ΛΕΥΚΩΣΙΑ, (ἀπέναντι τοῦ Κεντρικοῦ Πρατηρίου ὑποδημάτων «ΜΗΤΣΙΓΓΑ»).

Νεωτέρα Θεραπεία

ΝΕΦΡΩΝ ΚΑΙ ΧΟΛΗΔΟΧΟΥ ΚΥΣΤΕΩΣ

ἄνευ ἐγχειρήσεως μὲ ΝΕΩΤΑΤΟΝ ΦΑΡΜΑΚΟΝ Γερμανικῆς προελεύσεως, διαλύον τὰς πέτρας τῶν νεφρῶν καὶ τῆς χοληδόχου κύστεως.

Osparen-Ospafel

Καθίσταται γνωστὸν ὅτι τὸ νεώτερον γερμανικὸν φάρμακον διὰ νεφρολιθίασιν καὶ χολολιθίασιν ἔφθασε εἰς τὴν ἀγορὰν τῆς Κύπρου καὶ δύνανται οἱ ἐνδιαφερόμενοι νὰ προμηθευθῶσι τοῦτο ἀπὸ τὸν φαρμακοποιόν των κατόπιν τῆς συμβουλῆς ἰατροῦ.

Τὸ νέον τοῦτο φάρμακον φέρεται εἰς τὸ ἐμπόριον ὑπὸ τὸ ὄνομα OSPAREN ὑπὸ μορφὴν δισκίων καὶ ἔχει τὴν δύναμιν νὰ διαλύῃ τὰς πέτρας εἰς τοὺς νεφρούς. Ὑπὸ τὸ ὄνομα OSPAFEL εἰδικὸν διὰ νὰ διαλύῃ τὰς πέτρας τῆς χοληδόχου κύστεως.

Διὰ περισσοτέρας πληροφορίας ἀποταθῆτε εἰς τὸν ΓΕΝΙΚΟΝ ΕΙΣΑΓΩΓΕΑ ἐν Κύπρῳ, ὁδὸς Αἰσχύλου 93.

Τηλ. 2838, ΛΕΥΚΩΣΙΑ.

Ἐπιβεβλημένος φόρος τιμῆς

ΤΟ ΠΡΟΠΛΑΣΜΑ ΤΗΣ ΠΡΟΤΟΜΗΣ ΚΑΤΑΛΑΝΟΥ

ΑΘΗΝΑΙ 24 (Τοῦ ἀνταποκριτοῦ μας). — Κατόπιν προσκλήσεως τοῦ γλύπτου κ. Ἰωάννου Νοταρᾶ, ἐπεσκέφθην μετὰ τῶν κ.κ. Γεωργίου Ἰωαννίδη, ἐκπαιδευτικοῦ καὶ Θεοδώρου Κολοκασίδη, τὸ ἐργαστήριόν του, ὅπου μᾶς παρουσίασε τὸ πρόπλασμα τῆς προτομῆς τοῦ ἀειμνήστου Νικολάου Καταλάνου. Ἡ ὅλη ἐργασία παρουσιάζει τὸν κ. Νοταρᾶν ὡς ἐργασθέντα μὲ πραγματικὴν ἀγάπην, διότι τόσον ἡ μορφὴ τοῦ ἀλησμονήτου ἐθνικοῦ ἀγωνιστοῦ, ὅσον καὶ ἡ ἀνδροπρεπὴς καὶ ἀρρενωπὴ ἔκφρασις, δεικνύουν ὅτι ὁ γλύπτης κατώρθωσε νὰ δώσῃ ὄχι μόνον τὰ ἐξωτερικὰ χαρακτηριστικά, ἀλλὰ καὶ τὰ ψυχικὰ χαρίσματα εἰς τὸ ὑπὸ ἐκτέλεσιν ἔργον του. Οἱ κ.κ. Ἰωαννίδης καὶ Κολοκασίδης, οἱ ὁποῖοι προσωπικῶς ἐγνώρισαν τὸν Καταλάνον, ἀπεφάνθησαν ἱκανοποιητικῶς διὰ τὴν ὁμοιότητα καὶ τὴν ἀρτιότητα τοῦ ἔργου. Ὁ καλλιτέχνης μᾶς ἐδήλωσεν ὅτι σκέπτεται νὰ τοποθετήσῃ τὴν προτομὴν ἐπὶ ἑξαγώνου στήλης, ἀπὸ μάρμαρον, χρώματος τὸ ὁποῖον θὰ πλησιάζῃ πρὸς τὸ κυανοῦν μὲ λευκὰς ἀποχρώσεις. Ἡ προτομὴ θὰ εἶναι ἑτοίμη διὰ νὰ ἀποσταλῇ εἰς Κύπρον πρὸ τοῦ Πάσχα.

Εἰς τὸ ἴδιον ἐργαστήριον εὑρίσκεται τὸ πρόπλασμα μιᾶς ἀναμνηστικῆς στρογγύλης πλακός, εἰς τὸ κέντρον τῆς ὁποίας ὑπάρχει ἀνάγλυφος ἡ κεφαλὴ ἑτέρου πολιτικοῦ ἐξορίστου τῆς Κύπρου, τοῦ ἀειμνήστου ἰατροῦ Φιλίου Ζαννέτου. Κυκλικῶς εἶναι χαραγμένα τὰ ἑξῆς: «Φίλιος Ζαννέτος 1892 — 1922. Ἐλάχιστος φόρος τιμῆς ἀνθ' ὧν ὑπὲρ τῆς μόνης ἐμόχθησε».

Τὸ πρωτότυπον, ὡς γνωστόν, εὑρίσκεται εἰς τὴν Ἱ. Μονὴν Ἁγίου Γεωργίου τοῦ Κοντοῦ εἰς τὴν Λάρνακα.

Π. ΜΠΙΣΤΗΣ

ΕΙΣ ΤΗΝ ΜΑΣΣΑΛΙΑΝ

ΕΝΑ ΜΕΓΑΛΟ ΙΣΤΟΡΙΚΟΝ ΚΤΙΡΙΟΝ ΜΕΤΑΤΟΠΙΖΕΤΑΙ ΚΑΤΑ 20 ΜΕΤΡΑ

ΤΟ ΜΥΣΤΙΚΟΝ ΤΗΣ ΜΕΤΑΦΟΡΑΣ

ΠΑΡΙΣΙ, Ὀκτώβριος. — Τηλεγραφοῦν ἀπὸ τὴν Μασσαλίαν, ὅτι ἡ ἀρχαία πόλις τῶν Φωκαέων καὶ διάσημος σήμερον ὡς πόλις τῶν χαριτωμένων μυθομανῶν Μαρσεγέζων, εὑρίσκεται εἰς πρωτοφανῆ πυρετόν. Κόσμος πολὺς ἔχει στρατοπεδεύσει εἰς τὴν νέαν Γκρὰν Ρύ, εἰς τὰς νέας συνοικίας τοῦ Παλαιοῦ Λιμένος (Βιὲ-Πόρ) διὰ νὰ παρακολουθήσῃ τὴν μετατόπισιν ἑνὸς κολοσσιαίου κτιρίου. Εἶναι τὸ παλαιὸν μέγαρον Κάμπρ, μὲ ἱστορίαν 320 ἐτῶν, τὸ ὁποῖον ἀλλάζει θέσιν διὰ νὰ εὐθυγραμμισθῇ μὲ τὴν νεωστὶ χαραχθεῖσαν ὁδὸν Γκρὰν Ρύ. Εἶναι ἡ πρώτη φορὰ ποὺ γίνεται παρομοία μετατόπισις εἰς τὴν Μασσαλίαν καὶ οἱ εὐφάνταστοι κάτοικοι, ὅσοι κατορθώνουν νὰ φθάσουν εἰς τὴν πρώτην γραμμὴν παρακολουθοῦν τὸ θαῦμα αὐτὸ τῆς τεχνικῆς μὲ τὰ μάτια τους διὰ νὰ τὸ μεταδώσουν εἰς τοὺς ἄλλους ποιὸς ξέρει μὲ ποίας ὑπερβολάς... Μία μεγάλη ἑταιρεία μὲ τεχνίτες εἰδικευμένους εἰς τὴν μετατόπισιν τῶν ἱστορικῶν κτιρίων, ἔχει ἀναλάβει τὸ δύσκολον ἔργον. Οἱ τεχνῖται ἔχουν κατορθώσει νὰ περάσουν κάτω ἀπὸ τὸ κτίριον μίαν σιδηρᾶν ἐσχάραν ἡ ὁποία στηρίζεται ἐπὶ μεταλλικῶν δοκῶν, 1.800 κιλῶν ἑκάστη. Δύο ὑδραυλικοὶ κοχλίαι σπρώχνουν βραδέως τὸ κτίριον, τὸ ὁποῖον προχωρεῖ μὲ ταχύτητα 12 ἑκατοστῶν τοῦ μέτρου ἀνὰ κάθε λεπτὸν τῆς ὥρας. Τὸ κτίριον πρέπει νὰ διανύσῃ ἀπόστασιν 20 μέτρων διὰ νὰ εὑρεθῇ εἰς τὴν νέαν του θέσιν! Βέβαια ἡ μετατόπισις γίνεται κατὰ διαλείμματα. Οἱ Κάμπρ εἰς τοὺς ὁποίους ἀνῆκε τὸ μέγαρον, εἶχον ἀποκτήσει μεγάλην περιουσίαν ἀπὸ τὸ ἐμπόριον. Τὸ μέγαρον ἐκτίσθη ὑπὸ τοῦ Λουδοβίκου ντὲ Κάμπρ ὁ ὁποῖος ἐχρημάτισε τρίτος ὕπατος τῆς Γαλλίας.

Τὰ ἀνώτερα τυριὰ Ὁλλανδίας ποὺ εἰσήχθησαν μέχρι σήμερον εἶναι τῆς μάρκας «ΑΜΑΞΑΚΙ» ΦΡΙΚΟ (FRICO) ὅλο κρέμα.

Ζητήσατέ τα ἀπὸ τὸν παντοπώλην σας.

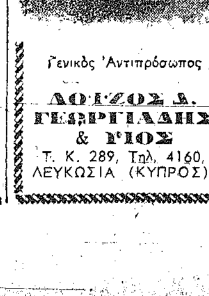

Γενικὸς Ἀντιπρόσωπος

ΛΟΪΖΟΣ Λ. ΓΕΩΡΓΙΑΔΗΣ & ΥΙΟΣ

Τ. Κ. 289, Τηλ. 4160, ΛΕΥΚΩΣΙΑ (ΚΥΠΡΟΣ).

Η ΑΝΑΧΩΡΗΣΙΣ ΤΟΥ Κ. ΠΑΠΑΓΟΥ

Ὁ πρωθυπουργὸς στρατάρχης καὶ ἡ Κα Παπάγου ὀλίγον πρὸ τῆς ἀναχωρήσεώς των εἰς Ἰσπανίαν. Ὄπισθεν τοῦ κ. Παπάγου διακρίνονται κατὰ σειρὰν ἐξ ἀριστερῶν πρὸς τὰ δεξιὰ ὁ Γενικὸς Διευθυντὴς τοῦ Πολιτικοῦ Γραφείου στρατηγὸς κ. Ἀλέστας, ὁ ὑφυπουργὸς Οἰκονομικῶν κ. Εὐταξίας καὶ ὁ δήμαρχος Πειραιῶς κ. Ἀνδριανόπουλος.

ΛΟΓΟΙ ΚΑΙ ΑΝΤΙΛΟΓΟΙ ΔΙΑ ΤΗΝ ΕΝΩΣΙΝ

ΜΙΑ ΑΓΓΛΙΚΗ ΡΑΔΙΟΦΩΝΙΚΗ ΣΥΖΗΤΗΣΙΣ ΠΕΡΙ ΚΥΠΡΟΥ

ΠΩΣ ΒΛΕΠΟΥΝ ΤΟ ΖΗΤΗΜΑ ΤΗΣ ΕΝΩΣΕΩΣ ΠΕΝΤΕ ΔΙΑΚΕΚΡΙΜΕΝΟΙ ΑΓΓΛΟΙ

ΕΝΑ ΕΠΕΙΣΟΔΙΟΝ ΤΟΝ ΚΑΙΡΟΝ ΤΟΥ ΠΟΛΕΜΟΥ ΕΙΣ ΤΗΝ ΚΥΠΡΟΝ, ΠΟΥ ΑΠΟΔΕΙΚΝΥΕΙ ΤΟΝ ΑΣΒΕΣΤΟΝ ΠΟΘΟΝ ΤΩΝ ΚΥΠΡΙΩΝ ΔΙΑ ΤΗΝ ΕΝΩΣΙΝ, ΑΛΛΑ ΚΑΙ ΤΗΝ ΑΓΓΛΟΦΙΛΙΑΝ ΤΩΝ ΕΛΛΗΝΩΝ. — ΜΙΑ ΠΑΓΚΟΙΝΟΣ ΑΝΑΓΝΩΡΙΣΙΣ: ΟΙ ΚΥΠΡΙΟΙ ΟΜΙΛΟΥΝ ΕΛΛΗΝΙΚΑ, ΣΚΕΠΤΟΝΤΑΙ ΕΛΛΗΝΙΚΑ, ΑΙΣΘΑΝΟΝΤΑΙ ΕΛΛΗΝΙΚΑ.—ΔΙΑΤΙ Η ΜΕΓΑΛΗ ΒΡΕΤΤΑΝΙΑ ΘΕΛΕΙ ΝΑ ΚΡΑΤΗΣΗ ΤΗΝ ΚΥΠΡΟΝ.—ΟΙ ΣΤΡΑΤΗΓΙΚΟΙ ΛΟΓΟΙ, Η ΤΟΥΡΚΙΚΗ ΜΕΙΟΝΟΤΗΣ, Ο ΚΟΜΜΟΥΝΙΣΜΟΣ. — ΤΑ ΠΛΗΡΗ ΠΡΑΚΤΙΚΑ ΤΗΣ ΡΑΔΙΟΦΩΝΙΚΗΣ ΣΥΖΗΤΗΣΕΩΣ.

[Πρὸ τινων ἡμερῶν ἡ Ὑπηρεσία Ἐκπομπῶν Ἐσωτερικοῦ τοῦ ραδιοφωνικοῦ σταθμοῦ τοῦ Λονδίνου παρουσίασε μίαν ἐνδιαφέρουσαν συζήτησιν περὶ Κύπρου, μὲ τὰ ἐπιχειρήματα ὑπὲρ καὶ κατὰ τῆς ἑνώσεώς της μὲ τὴν Ἑλλάδα, ἀφήγησιν τῆς σχετικῆς κινήσεως καὶ τὴν ἐπίδρασιν ποὺ ἔχει τὸ ζήτημα τοῦτο ἐπὶ τῶν ἀγγλοελληνικῶν σχέσεων. Ὁμιληταὶ ἦσαν ὁ σὲρ Τσάρλς Γούλλεϋ, ὁ ὁποῖος διετέλεσε Κυβερνήτης Κύπρου ἀπὸ τοῦ 1941 μέχρι τοῦ 1946, ὁ Θωμᾶς Ἄνθεμ, δημοσιογράφος εἰδικευθεὶς ἐπὶ τῶν πέριξ τῆς Μεσογείου χωρῶν, ὁ ὁποῖος εἰργάσθη ἐν Ἑλλάδι μὲ τὴν ΟΥΝΡΑ, καὶ ὁ Πὼλ Λήτς, ὁ ὁποῖος ὑπηρέτησεν ἐκ Κύπρῳ κατὰ τὴν διάρκειαν τοῦ πολέμου καὶ ἔκαμε μίαν εἰδικὴν μελέτην τῆς βρεττανικῆς αὐτῆς ἀποικίας. Προήδρευσε τῆς συγκεντρώσεως ὁ σὲρ Φρέντερικ Οὐάϊτ.]

1ον

ΟΥΑΪΤ: Λοιπόν, κ. Λήτς, σεῖς ποὺ ἐπεστρέψατε ἐσχάτως ἀπὸ τὴν Κύπρον ὁμιλήσατέ μας περὶ αὐτῆς.

ΛΗΤΣ: Παρέμεινα εἰς τὴν Κύπρον μέγα μέρος τῆς ἐποχῆς τοῦ πολέμου καὶ αὐτὸ εἶναι κάτι ποὺ τὸ ἐνθυμοῦμαι καλά. Μίαν ἡμέραν ἕνα ἑλληνικὸν ἱστιοφόρον ἐπλεύρισεν εἰς τὴν παραλίαν τῆς Κυρηνείας, τοῦ λιμένος ποὺ εὑρίσκεται εἰς τὴν βόρειον ἀκτὴν τῆς Κύπρου. Εἶχε φέρει μίαν ὁμάδα Ἑλλήνων ποὺ εἶχαν δραπετεύσει ἀπὸ τὴν γερμανοκρατουμένην Ἑλλάδα καὶ εἶχαν διαφύγει μὲ τὴν βοήθειαν τοῦ βρεττανικοῦ πολεμικοῦ ναυτικοῦ. Ἤδη ἦσαν πλέον ἐν ἀσφαλείᾳ. Εἶχαν ἀποβιβασθῆ ἀπὸ τὸ ἱστιοφόρον καὶ ἐστέκοντο ἐπὶ τῆς προκυμαίας, κυττάζοντες γύρω των, ἐνθυμοῦμαι, μὲ κάποιαν ἔκπληξιν. Κοντά μου μία ὁμὰς Ἑλληνοφώνων Κυπρίων κατεγίνετο εἰς τὴν ἐκφόρτωσιν διαφόρων ἐφοδίων. Μόλις εἶδαν τοὺς ἀποβιβασθέντας Ἕλληνας, ἐσταμάτησαν τὴν ἐργασίαν των καὶ ἔσπευσαν πρὸς αὐτοὺς κραυγάζοντες: «Καλῶς ἤλθατε Ἕλληνες ἥρωες! ἐλᾶτε νὰ μᾶς βοηθήσετε στὸν ἀγῶνα μας γιὰ τὴν ἐλευθερίαν ἐναντίον τῶν Ἄγγλων! Κάτω οἱ Ἄγγλοι δυνάσται!»

Οἱ νεοελθόντες Ἕλληνες ἐκύτταζαν μὲ ἀμηχανίαν. Ἤκουσαν ἐπὶ ἓν λεπτόν, κατόπιν ἕνας ἐξ αὐτῶν μὲ μίαν φοβερὰν «ἀνάστροφη» ἐξήπλωσε κατὰ γῆς τὸν πλησιέστερον Κύπριον, ἐνῷ αὐτὸς ἐφώναζεν ἀκόμη. Ἠκολούθησαν μερικαὶ στιγμαὶ βαρείας σιγῆς. Κατόπιν οἱ Ἕλληνες ἐπεβιβάσθησαν ἐσπευσμένως τοῦ στρατιωτικοῦ φορτηγοῦ αὐτοκινήτου ποὺ τοὺς ἐπερίμενε καὶ ἀπεμακρύνθησαν, ἐνῷ οἱ Κύπριοι ἐσήκωναν τὸν τραυματισμένον συνάδελφόν των, συζητοῦντες καὶ χειρονομοῦντες μεταξύ των ἐπὶ τῆς περιέργου συμπεριφορᾶς τῶν ἡρωϊκῶν Ἑλλήνων.

Αὐτὴ ἦτο σχεδὸν ἡ πρώτη πεῖρα μου περὶ τῆς «Ἑνώσεως» πρὸ δεκαετίας, ὅταν οἱ Ἕλληνες καὶ ἡμεῖς ἐπολεμούσαμεν σκληρὰ ἐναντίον ἑνὸς ἐχθροῦ, ὁ ὁποῖος τότε παρ' ὀλίγον νὰ μᾶς κατέβαλλε. Τώρα ἔχουν γίνει ἀντιβρεττανικαὶ διαδηλώσεις εἰς τὴν Ἑλλάδα καὶ ὁ βρεττανικὸς στόλος τῆς Μεσογείου, ποὺ ἐπρόκειτο νὰ κάμῃ τὰς συνήθεις θερινὰς ἐπισκέψεις του εἰς τοὺς ἑλληνικοὺς λιμένας, παρεκλήθη νὰ ἀπόσχῃ αὐτῶν. Ἡ Ἑλλὰς ὑπέβαλε προσφυγὴν ὑπὲρ τῆς Ἑνώσεως ἐνώπιον τοῦ ΟΗΕ.

Τὸ ἐπεισόδιον ποὺ διηγήθην δὲν φαίνεται νὰ ἔχῃ ἄμεσον σχέσιν μὲ τὸ ὑπὸ συζήτησιν θέμα. Πάντως τὸ διηγήθην ὅπως τὸ εἶδα.

ΟΥΑΪΤ: Καλά, τώρα κ. Ἄνθεμ, θὰ ἠθέλαμεν νὰ ἀκούσωμεν καὶ σᾶς. Ἤσθε καὶ σεῖς ἐκεῖ κάτω, δὲν εἶν' ἔτσι;

ΑΝΘΕΜ: Μάλιστα, ἐπέστρεψα ἀπὸ τὴν Κύπρον κατὰ τὰς ἀρχὰς τοῦ θέρους. Ἐὰν μεταβῆτε ἀεροπορικῶς εἰς τὴν Κύπρον, ἀφοῦ ἐταξιδεύσατε ἀνὰ τὴν Ἑλλάδα, θὰ ἐννοήσετε εὔκολα τὴν σημασίαν τῆς λέξεως «Ἕνωσις», ποὺ σημαίνει ἕνωσιν μὲ τὴν Ἑλλάδα.

Ἡ νῆσος αὐτὴ εἶναι τόσον ἑλληνική, ὥστε σᾶς δίδει τὴν ἐντύπωσιν ὅτι μόλις ἀφήσατε τμῆμα τοῦ ἑλληνικοῦ ἐδάφους καὶ ἐφθάσατε εἰς ἄλλο. Ἡ νῆσος ἀπῳκίσθη τὸ πρῶτον ἀπὸ τοὺς Ἕλληνας κατὰ τὸν 15ον αἰῶνα π.Χ., ὁλόκληρος δὲ ὁ ρυθμὸς τῆς ζωῆς εἶναι ἑλληνικός. Ὁ λαὸς ὁμιλεῖ ἑλληνικά, τραγουδεῖ ἑλληνικά, ἐκκλησιάζεται εἰς τὰς ἀπειραρίθμους βυζαντινὰς Ἐκκλησίας τῆς νήσου, ὅπως εἰς τὴν Ἑλλάδα καὶ ἀκολουθεῖ τὰ ἑλληνικὰ κοινωνικὰ ἔθιμα. Ὁ σὲρ Ρόναλντ Στόρρς, διοικητὴς τῆς Κύπρου κατὰ τὴν διάρκειαν τῶν ταραχῶν τοῦ 1931 ἔλεγε: «Κανεὶς δὲν θέλει νὰ ἀρνηθῇ ὅτι ἡ Κύπρος ὁμιλεῖ ἑλληνικά, σκέπτεται ἑλληνικὰ καὶ αἰσθάνεται ἑλληνικά». Διὰ τοῦτο οἱ Κύπριοι προτιμοῦν μίαν πτωχὴν μητέρα ἀπὸ ἕνα πλούσιο πατρυιόν. Ἀπὸ τῆς πρώτης στιγμῆς ποὺ ἀπεβιβάσθησαν εἰς τὴν Κύπρον τὰ βρεττανικὰ στρατεύματα, τὸ 1878, κατόπιν τῆς λεγομένης «συμφωνίας εἰρήνης μὲ τὸν Σουλτάνον τῆς Τουρκίας» τοῦ Ντισραέλι, ὁ τότε Ἀρχιεπίσκοπος τῆς Κύπρου (παρεμπιπτόντως, οἱ Ἀρχιεπίσκοποι ἐθεωροῦντο ἀνέκαθεν ὡς οἱ ἐθνικοὶ ἡγέται τῆς Κύπρου) διεσαφήνισεν εἰς τὸν Βρεττανὸν Ὕπατον Ἁρμοστὴν ὅτι οἱ κάτοικοι τῆς νήσου ἐθεώρουν τὴν βρεττανικὴν κατοχὴν ὡς τὸ πρῶτον βῆμα διὰ τὴν ἕνωσιν των μὲ τὴν Ἑλλάδα.

Ὅταν ἡ Κύπρος προσηρτήθη ἐπισήμως εἰς τὴν Μεγάλην Βρεττανίαν, τὸ 1914, καὶ ὅταν ἀνεκηρύχθη ἀποικία τοῦ Βρεττανικοῦ Στέμματος τὸ 1925, οἱ κάτοικοι τῆς δὲν ἠρωτήθησαν καθόλου. Τὸν Ἰανουάριον τοῦ 1950, ἡ Ἐκκλησία τῆς Κύπρου διεξήγαγεν ἕνα δημοψήφισμα, τὸ ὁποῖον ἀπέδωσε τὰ 92,7% τῶν ψήφων ὑπὲρ τῆς Ἑνώσεως μὲ τὴν Ἑλλάδα. Μέχρι σήμερον ἡ βρεττανικὴ Κυβέρνησις ἠρνήθη νὰ διεξαγάγῃ ἕνα κανονικὸν δημοψήφισμα, τὸ ὁποῖον θὰ ἐτερμάτιζε τὸ ζήτημα. Ὅλαι αἱ τάξεις ἀπὸ τῆς ἄκρας δεξιᾶς μέχρι τῆς ἄκρας ἀριστερᾶς, ἐπιζητοῦν τὴν Ἕνωσιν καὶ ἐπιθυμῶ νὰ τονίσω ὅτι δὲν ὑφίσταται συνεργασία μεταξὺ τῆς Ἐκκλησίας καὶ τῶν κομμουνιστῶν. Κατὰ τοὺς ὑπολογισμοὺς τῶν ἀρχῶν, ὁ «σκληρὸς πυρὴν» τῶν κομμουνιστῶν μόλις ὑπερβαίνει τοὺς διακοσίους. Τὰ 15—35% τῶν ἐργατῶν ἐπηρεάζονται ἀπὸ τὸν κομμουνισμόν, διότι τὸν θεωροῦν — ὅπως οἱ Ἄγγλοι συνάδελφοί των — ὡς μέσον βελτιώσεως τοῦ βιοτικοῦ ἐπιπέδου των καὶ τῶν συνθηκῶν ἐργασίας. Ὁ Ἀρχιεπίσκοπος Μακάριος μοῦ εἶπεν ὅτι δὲν θὰ ὑπῆρχε κομμουνισμὸς εἰς τὴν Κύπρον ἐὰν αὐτὴ δὲν εἶχε παραμεληθῆ κατὰ τόσον οἰκτρὸν τρόπον ἀπὸ τοὺς Βρεττανοὺς ἐπὶ μίαν 60ετίαν, πρᾶγμα ποὺ ἔκαμε τὸ βιοτικὸν ἐπίπεδον τῶν κατοίκων της νὰ εἶναι ἕνα ἀπὸ τὰ χαμηλότερα τοῦ κόσμου. Ἐξ ὅσων εἶδα καὶ ἀντελήφθην, ἠμπορῶ νὰ πιστεύσω τοῦτο. Τὰ ἡμερομίσθια εἶναι χαμηλά, κρινόμενα μὲ τὰ ἰδικά μας μέτρα, ἐνῷ αἱ τιμαὶ εἶναι ὑψηλαὶ καὶ ἀνέρχονται συνεχῶς, αἱ δὲ συνθῆκαι στεγάσεως εἶναι χείρισται. Ὑπάρχουν χωρικοὶ ποὺ ζοῦν μὲ τὸ γλισχρότατον ἐτήσιον εἰσόδημα τῶν 30 λιρῶν στερλινῶν. Ὑπάρχει μόνον ἕνα ἐπίχρισμα εὐημερίας καὶ αὐτὸ ἴσως εἶναι τὸ ὀδυνηρότερον σημεῖον. Οἱ Κύπριοι ἐξακολουθοῦν νὰ παραμένουν ὑπὸ ἀποικιακὸν καθεστώς. Γνωρίζω καλὰ τὴν Κύπρον. Γνωρίζω ὅτι οἱ κάτοικοί της εὑρίσκονται εἰς ὑψηλὴν βαθμίδα πολιτισμοῦ. Διατί τοὺς ἀρνούμεθα τὸ δικαίωμα τῆς αὐτοδιαθέσεως;

ΟΥΑΪΤ: Καλά, τώρα ἠκούσαμεν δύο ἀπὸ τοὺς συντρόφους μας, ἂς ἀκούσωμεν τώρα καὶ τὸν Σὲρ Τσάρλς Γούλλεϋ. Σεῖς εἴδατε μίαν διαφορετικὴν εἰκόνα εἰς τὴν Κύπρον, δὲν εἶν' ἔτσι;

ΓΟΥΛΛΕΫ: Ναί, νομίζω, καὶ μάλιστα πιστεύω, ὅτι ἔχει μεγάλην σημασίαν νὰ ἀποκτήσωμεν ὅλοι μίαν σαφῆ εἰκόνα τῶν λόγων ποὺ ἐπιβάλλουν εἰς τὴν βρεττανικὴν Κυβέρνησιν νὰ τηρῇ τὴν στάσιν ποὺ τηρεῖ ἐπὶ τοῦ κυπριακοῦ ζητήματος. Νομίζω ὅτι ὁ πρωταρχικὸς λόγος, διὰ τὸν ὁποῖον ἡ Μεγάλη Βρεττανία δὲν ἠμπορεῖ σήμερον νὰ παραδεχθῇ οἱανδήποτε μεταβολὴν εἰς τὴν κυριαρχίαν της ἐπὶ τῆς Κύπρου εἶναι ἀκριβῶς διότι ἡ νῆσος εἶναι ἕνας ζωτικῆς σημασίας στρατηγικὸν σημεῖον. Εἶναι ἡ μόνη βάσις ποὺ διαθέτομεν εἰς τὴν Μέσην Ἀνατολὴν καὶ εἶναι ἀπαραίτητος ὄχι μόνον διὰ τὴν ἄμυναν τῆς περιοχῆς ἐκείνης τῆς Συμπολιτείας, ἀλλὰ καὶ αὐτῆς τῆς Εὐρώπης, καθὼς καί, φυσικά, τῆς ἀμύνης τῆς Ἑλλάδος καὶ τῆς Τουρκίας. Ἐὰν θέσωμεν τὸ ζήτημα ἀπὸ ἱστορικῆς καὶ νομικῆς πλευρᾶς, τότε αἱ βρεττανικαὶ διεκδικήσεις εἶναι ἀδιαφιλονίκητοι. Ἡ Κύπρος δὲν ἀνῆκε ποτὲ εἰς τὴν Ἑλλάδα. Προτοῦ τὴν καταλάβωμεν, τὸ 1878, ἀνῆκεν εἰς τὴν Τουρκίαν ἐπὶ τρεῖς αἰῶνας. Τὴν κατελάβαμεν δὲ μὲ τὴν πλήρη συγκατάθεσιν τῆς Τουρκίας, ἡ ὁποία ἐφοβεῖτο ἐπίθεσιν ἐκ μέρους τῆς Ρωσσίας. Καὶ νομίζω ὅτι εὑρισκόμεθα πάλιν σήμερον ἐνώπιον παρομοίας καταστάσεως, ὅπως τότε, καὶ οἱ ἴδιοι στρατιωτικοὶ καὶ πολιτικοὶ λόγοι ποὺ ἐπέβαλαν τότε τὴν κατάληψίν της, ἐπιβάλλουν σήμερον τὴν αὐτόθι παραμονήν μας.

Ἡ Τουρκία ἄλλωστε, εἶναι φυσικόν, πολὺ ἀπρόθυμος εἰς τὸ νὰ συγκατατεθῇ ὅπως παραχωρηθῇ ἡ Κύπρος εἰς τὴν Ἑλλάδα διὰ τοὺς ἰδίους λόγους καθῶς ἐπίσης διότι μία οὐσιώδης τουρκικὴ μειονότης ποὺ ζῇ εἰς τὴν νῆσον ἀντιτίθεται σφοδρότατα κατὰ τῆς ἑνώσεως μὲ τὴν Ἑλλάδα.

Ἐπίσης πρέπει νὰ ὑπολογίζωμεν τὸν κομμουνισμόν. Ἐὰν ὄχι τὰ 50% — ὅπως ἰσχυρίζονται οἱ κομμουνισταὶ — πάντως ὅμως ἕνα σημαντικὸν ποσοστὸν τῶν κομμουνιστῶν τῆς Κύπρου ὑποστηρίζουν τὴν Ἕνωσιν μὲ τὴν Ἑλλάδα. Πράγματι, οἱ κομμουνισταὶ εἶναι σήμερον τὸ ἰσχυρότερον καὶ καλύτερον ὠργανωμένον πολιτικὸν κόμμα τῆς Κύπρου. Ὑποστηρίζονται ἀπὸ ὁλόκληρον τὴν δύναμιν τοῦ παγκοσμίου κομμουνισμοῦ, καὶ μολονότι αἱ ἐπιδιώξεις των δὲν ἔχουν τίποτε τὸ κοινὸν μὲ τὰς ἐπιδιώξεις τῆς ἑνώσεως, καὶ ἀσφαλῶς τίποτε μὲ τὴν σημερινὴν Κυβέρνησιν τῆς Ἑλλάδος, δὲν ἠμποροῦμεν νὰ ριψοκινδυνεύσωμεν καμμίαν μεταβολὴν ποὺ ἐνδέχεται νὰ καταστήσῃ τοὺς κομμουνιστὰς τῆς Κύπρου πανισχύρους.

(Συνεχίζεται)

Η ΜΑΓΙΣΣΑ ΚΑΙ Ο ΑΦΕΛΗΣ

ΗΥΛΟΓΗΣΕ ΤΑΣ ΛΙΡΑΣ ΔΙΑ ΝΑ ΑΥΞΗΘΟΥΝ ΑΛΛΑ.... ΟΛΙΓΟΣΤΕΥΣΑΝ

Η ΓΥΦΤΙΣΑ ΕΙΣ ΔΙΚΗΝ

ΛΟΝΔΙΝΟΝ, Ὀκτώβριος. — Ὁ Οὐΐλλιαμ Χόρναμπουκ ἐκάλεσε μίαν «γύφτισσαν» νὰ διαβάσῃ τὴν τύχην του εἰς τὴν παλάμην του. Ἐκείνη τοῦ εἶπε τὰ «κρίξιμα» του καὶ ἐπὶ πλέον τὸν ἔπεισεν ὅτι τὰ χρήματά του θὰ ἐπολλαπλασιάζοντο ἂν αὐτὴ τὰ εὐλογοῦσε μὲ τὰ μάγια της. Ὁ Χόρναμπουκ ἰδιοκτήτης γκαράζ, τῆς ἔδωκε ἕνα κυτίον εἰς τὸ ὁποῖον περιείχοντο 26 λίρες. Ἡ γύφτισσα τὰ ηὐλόγησε καὶ ἔφυγεν. Ἀλλὰ ἀργότερα ὁ ἀφελὴς κύριος εἶδεν ὅτι ἑπτάμισυ λίραι ἔλειπαν. Εἰς τὸ δικαστήριον σήμερον ἡ γύφτισσα ὡμολόγησε τὴν κλοπὴν καὶ ἐπέστρεψε τὰ χρήματα.

ΕΙΣ ΤΗΝ ΑΜΕΡΙΚΗΝ

ΦΟΒΟΥ ΤΗΝ ΓΥΝΑΙΚΑ...

Πάθημα ἀρχαιοπώλου.

ΝΕΑ ΥΟΡΚΗ, Ὀκτώβριος. — Πρὸ τινος καιροῦ, ἕνας ἀρχαιοπώλης τῆς Νέας Ὑόρκης εἶχε πωλήσει εἰς κάποιον κ. Γάϊτσαρτ ἀντὶ πινακίου φακῆς, ἕνα πίνακα, ποὺ ἀπεδείχθη ἐκ τῶν ὑστέρων ὅτι ὠφείλετο εἰς τὸν χρωστῆρα τοῦ Λεονάρντο ντὰ Βίντσι καὶ ὅτι εἶχεν ἀξίαν ἑνὸς τοὐλάχιστον ἑκατομμυρίου δολλαρίων. Ὅταν τὸ γεγονὸς αὐτὸ ἀπεκαλύφθη, ὁ ἀρχαιοπώλης, ποὺ εἶχε διαπράξει τὴν γκάφαν νὰ ἀφήσῃ νὰ χαθῇ ἀπὸ τὰ χέρια του ὁ μοναδικὸς αὐτὸς θησαυρός, παρεκάλεσε θερμότατα τὸν πελάτην του νὰ μὴ ἀποκαλύψῃ τὸ ὄνομά του, ὄχι τόσον διὰ νὰ μὴ γελοιοποιηθῇ, ὅσον διὰ νὰ μὴ ὑποστῇ τὴν μῆνιν τοῦ τρυφεροῦ του ἡμίσεος. Ὁ κ. Γάϊτσαρτ συνεμορφώθη μὲ τὴν ἐπιθυμίαν αὐτήν, ὡς πραγματικὸς δὲ τζέντλεμαν ἔδωσεν εἰς τὸν ἀρχαιοπώλην ἐπιταγὴν διὰ σεβαστὸ χρηματικὸν ποσόν. Ἀλλὰ καὶ ἡ ἐπιταγὴ αὐτὴ ἔχει δημιουργήσει νέες σκοτοῦρες εἰς τὸν ἀρχαιοπώλην. Πῶς νὰ δικαιολογήσῃ εἰς τὴν γυναῖκά του τὴν προέλευσιν τοῦ ποσοῦ;

ΕΙΣ ΤΗΝ ΑΜΕΡΙΚΗΝ

ΔΙΓΑΜΟΣ ΚΑΛΟΦΑΓΑΣ

ΕΠΙ ΕΝΑ ΜΗΝΑ

ΝΕΑ ΥΟΡΚΗ, Ὀκτώβριος. — Ὁ Γκλὲν Κόουλ, 40 ἐτῶν ἀπὸ τὸ Πόντιακ τῆς πολιτείας Μίτσιγκαν ἦτο ὑποχρεωμένος νὰ τρώγῃ ἓξ κανονικὰ φαγητὰ τὴν ἡμέραν. Καὶ ὁ λόγος ἦτο ἁπλούστατος: Ἦτο δίγαμος καὶ δὲν ἤθελε καμμιὰ ἀπὸ τὰς δύο συζύγους του νὰ ὑποπτευθῇ τὴν πραγματικότητα.

Πρέπει νὰ ὁμολογηθῇ πάντως, ὅτι τὸ ἐγχείρημα εἰς τὸ ὁποῖον εἶχεν ἀποδυθῇ ὁ Κόουλ ἦτο δυσχερέστατον, διότι αἱ δύο σύζυγοί του ὄχι μόνον ἔμεναν εἰς τὴν αὐτὴν πόλιν ἀλλὰ τὰ σπίτια των μόλις ἀπεῖχαν 100 μέτρα τὸ ἕνα ἀπὸ τὸ ἄλλο. Τὴν μίαν, τὴν Μαίημπελ, τὴν εἶχεν ὑπανδρευθῇ τὸ 1946 τὴν δὲ ἄλλην, τὴν Ἄννα, μόλις τὴν 6ην Αὐγούστου ἐφέτος. Καὶ ὅμως κατώρθωσε νὰ συζῇ μὲ τὰς δύο ἐπὶ ἕνα καὶ πλέον μῆνα, χωρὶς νὰ τὸν ἔχουν ἀντιληφθῇ διότι ἐφρόντιζε νὰ εὑρίσκεται κανονικώτατα τὰς ὥρας τοῦ φαγητοῦ εἰς τὰ δύο σπίτια καὶ νὰ μοιράζῃ εὐφνέστατα καὶ τὰς ὥρας τοῦ ὕπνου...

Ο ΝΕΟΣ ΠΡΕΣΒΕΥΤΗΣ ΤΗΣ ΤΟΥΡΚΙΑΣ

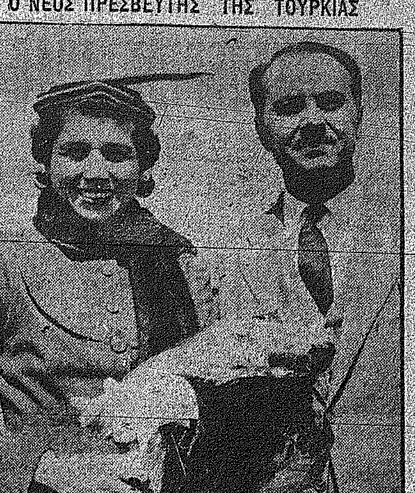

Ὁ νέος ἐν Ἀθήναις πρεσβευτὴς τῆς Τουρκίας κ. Ἰκσὲλ Σιτὰρ μετὰ τῆς συζύγου του κατὰ τὴν ἄφιξίν των εἰς τὸ ἀεροδρόμιον τοῦ Ἑλληνικοῦ.

ἐξάγονται εἰς ὁλόκληρον τὸν κόσμον

Τὰ κονιὰκ ΚΕΟ εἶναι τὰ καλύτερα Κυπριακὰ κονιάκ.

ΚΕΟ

Look for the fishing boat on the tin

Sole Agents for Cyprus: Costas Mourtouvanis & Sons Ltd., 9-11 New Phaneromeni Building, Nicosia, Cyprus

ΑΠΗΛΛΑΓΜΕΝΑ ΑΙΘΕΡΙΟΥ ΕΛΑΙΟΥ (ΕΣΑΝΣ)

ΤΑ ΣΙΓΑΡΕΤΤΑ ΣΑΜΑΡΙΤΑΝ

ΣΑΜΑΡΕΙΤΗΣ

Σᾶς προσφέρουν ἐλαφρὸν κάπνισμα ἀπὸ διαλεκτὸ χαρμάνι καπνῶν Βιργινίας.

Δὲν προξενοῦν βῆχα.

Δὲν δίδουν «βαρὺ στῆθος».

Προϊὸν Καπνοβιομηχανίας ΔΙΑΝΕΛΛΟΥ ΛΑΡΝΑΚΟΣ

ΚΑΛΜΟΛ

ΓΙΑ ΚΕΦΑΛΟΠΟΝΟ.
ΓΙΑ ΠΟΝΟΔΟΝΤΟ.
ΓΙΑ ΚΡΥΟΛΟΓΗΜΑ.
ΓΙΑ ΙΣΧΥΑΛΓΙΕΣ.

Ἀνακουφίζει ἀμέσως.

Δὲν βλάπτει τὴν καρδιά.

Ἀπεναντίας τὴν τονώνει.

Ὁ Ἀρχιτέκτων

Κ. Α. Β. ΜΠΕΧΑΕΤΙΝ

ἐγκαταστήσας τὸ ἀρχιτεκτονικόν του γραφεῖον εἰς τὴν ὁδὸν Μαχμοὺτ Πασᾶ Νο. 12 ἐν Λευκωσίᾳ θὰ ἐπεθύμει νὰ τοῦ ἀποσταλοῦν κατάλογοι οἰκοδομικῶν ὑλικῶν.

Οἱ ἐνδιαφερόμενοι ἔμποροι παρακαλοῦνται ὅπως ἀποστείλουν τοὺς καταλόγους των ταχυδρομικῶς ἢ νὰ ἐπισκεφθοῦν τὸ γραφεῖον του τὸ συντομώτερον, κατὰ τὰς ἐργασίμους ἡμέρας μεταξὺ 2 καὶ 3.30 μ.μ.

BETTER TIMES MEAN BETTER BEER

ST. PAULI GIRL-BRAND LAGER-BEER

ΓΕΝΙΚΟΣ ΑΝΤΙΠΡΟΣΩΠΟΣ: ΝΙΚΟΛΑΟΣ ΚΥΠΡΙΑΝΟΥ

Ὁδὸς Λεύκωνος 29 — 31, ΛΕΥΚΩΣΙΑ

ΤΟ ΕΛΛΗΝΙΚΟ ΔΙΗΓΗΜΑ

28η ΟΚΤΩΒΡΙΟΥ 1940

ΟΤΑΝ ΞΗΜΕΡΩΝΕ Η ΗΜΕΡΑ ΤΗΣ ΔΟΞΗΣ

Ἀπάνω ποὺ εἶχα δώδεκα μῆνες φαντάρος (λοχίας σιτιστὴς — λοχίας ὅλμων), ἦρθε καὶ μὲ βρῆκε ὁ πόλεμος στὶς ἔξη ἡ ὥρα τὸ πρωΐ, στὴν ὁδὸ Μιχαὴλ Βόδα, καθὼς γύριζα ἀπὸ διανυκτέρευσι στὸν λόχο. Καθόλου δὲν τὸ νοιαζόμουν στὴν ἀρχή. Ἔλεγα: «Τώρα θὰ δῆς ποὺ ὅλα θὰ σάξουν καὶ θὰ ζοῦμε ὄμορφα, ὅταν τελειώση σ' ἕνα δυὸ μῆνες».

«Θὰ εἶναι ὄμορφα γιὰ ὅσους γλυτώσουν θέλεις νὰ πῆς», μοὔλεγε μέσα μου μιὰ σκέψι κ' ἐγὼ ἀποκρινόμουν:

«Ὄχι μόνον γιὰ ὅσους γλυτώσουν, ἀλλὰ καὶ γιὰ ὅσους πεθάνουν».

Γιατὶ ἤμουν νέος τότε, καὶ νόμιζα πὼς ἡ ζωὴ ποὺ κάναμε κεῖνο τὸ καιρὸ ἦταν ἄσκημη, ἀνυπόφορη καὶ μοῦ φαινόταν πὼς ἔπρεπε κάτι νὰ γίνη γιὰ ν' ἀλλάξη.

★

Εἶχα πάρει διανυκτέρευσι ἀπὸ τὸν λόχο καὶ ἤμουν σπίτι, φθινοπωρινὸ πρωϊνὸ ξημέρωνε, κι' ἐνῷ εἶχε χαράξει ἡ μέρα καὶ [illegible] ἐγὼ δὲν εἶχα ξυπνήσει. Νύσταζα ἀκόμη. Ξαφνικὰ ὅμως, πετάγομαι ἀπάνω καὶ σὰν κάτι νάξερα, ἀρχίζω νὰ ἑτοιμάζομαι καὶ νὰ φωνάζω «δῶστε μου τὴν πετσέτα γρήγορα νὰ σκουπιστῶ, ἄργησα».

—Τί; Δὲν θὰ πάρης οὔτε καφέ; λέει ἡ μάνα. Τί ἔπαθες σήμερα καὶ κάνεις ἔτσι;

Καθὼς φοροῦσα τὴν πέτσινη ζώνη μὲ τὸ ξίφος Λεμπέλ, εἶπα ὄχι, οὔτε καφὲ προφταίνω νὰ πάρω, δὲν βλέπεις ποὺ ἄργησα;

—Ἀκόμη δὲν εἶναι ἡ ὥρα ἔξη, λέει ἡ ἀδελφή μου, καὶ λὲς πὼς ἄργησες;

Ἦταν δὲν ἦταν ἡ ὥρα ἔξη, ἐγὼ πάντως βιαζόμουν. Πρώτη φορὰ ποὺ βιαζόμουν, χωρὶς νὰ ξέρω γιατί, πρώτη φορὰ ποὺ νόμιζα ὅτι εἶχα ἀργήσει καὶ τσακιζόμουν νὰ προφτάσω τὸ προσκλητήριο.

Βγῆκα στὸ δρόμο μ' αὐτὴ τὴν ἰδέα, πὼς ἔπρεπε νὰ κάμω γρήγορα κι' ἂς μὴν ἦταν ἀκόμα ἡ ὥρα ἔξη, μόλις ὅμως πάω πιὸ πάνω μὲ σταματᾷ ἕνας πολίτης καὶ μοῦ λέει:

—Γιατί τρέχεις, φαντάρε, Ἔμαθες τίποτε;

—Ὄχι, τοῦ λέω. Τί νὰ μάθω;

—Λένε πὼς βγήκαμε στὸν πόλεμο.

—Ἄει στὴν εὐχή, λέω. Ἂν ἤμαστε νὰ βγοῦμε στὸν πόλεμο θὰ μᾶς δίνανε χτὲς τὸ βράδυ ἄδεια διανυκτερεύσεως;

—Ψέματα θἆναι πάλι, εἶπε. Πάλι δουλειὲς τῆς «πέμπτης φάλαγγας», κι' ἔκανε πέρα νὰ πάη στὴ δουλειά του.

Μοῦ φαινόταν τώρα σὰν ὅλοι νὰ βιαζόταν στὸ δρόμο, ἀκόμη κι' αὐτὸς ὁ ἄνθρωπος, ποὺ μὲ ρώτησε ἂν ξέρω τίποτε γιὰ τὸν πόλεμο. Στ' αὐτιά, μοῦ βούϊζε ἡ φράσι του: «Δουλειὲς τῆς πέμπτης φάλαγγας, τῆς πέμπτης φάλαγγας» καὶ τότε, μέσα σ' αὐτὴν τὴν παραζάλη, γυρίζω ἀπὸ μακρυὰ καὶ τοῦ φωνάζω:

—Καλέ μου ἄνθρωπε, στάσου μιὰ στιγμή! Θέλω νὰ μοῦ κάνης μιὰ χάρη.

Ἂν σοῦ ξαναπῆ κανεὶς τίποτε γιὰ πόλεμο δῶστου ἕνα χέρι γερὸ ξύλο, κι' ἄλλο ἕνα ἀπὸ μένα.

—Τώρα τὄχω κατὰ νοῦ! ἀπάντησε ἀπὸ κεῖ ὁ ἄγνωστος καὶ πῆρε πάλι τὸν δρόμο, ἀποφασισμένος αὐτὴ τὴ φορὰ νὰ δώση στ' ἀλήθεια ἕνα γερὸ ξύλο, σ' ὅποιον τοὔλεγε κάτι τι γιὰ πόλεμο.

Εἴχαμε πιὰ βαρεθῆ, πότε βγήκαμε, πότε δὲν βγαίνουμε στὸν πόλεμο. Κόντευαν νὰ μᾶς σπάσουν τὰ νεῦρα.

★

Πῆρα κι' ἐγὼ πάλι τὸν δρόμο καὶ καθὼς πήγαινα στὸ στρατῶνα μονολογοῦσα: «Ἔχουμε κυβέρνησι, βρὲ ἀδερφέ, ἔλεγα, γιατί ἀνησυχῶ; Κι' ὕστερα ἐμεῖς, ὁ στρατός, δὲν εἴμαστε ἀπροετοίμαστοι. Ἂν γίνη πόλεμος ξέρουμε νὰ κάνουμε καλὰ τὴ δουλειά μας».

Κι' εἶχα ἀνάψει, εἶχα συγχυσθῆ, γιατὶ βρισκόμαστε σ' ἔχθρα μὲ τὴν Ἰταλία, [illegible] τῆς φταίξουμε — χωρὶς οὔτε νὰ ὑπερνιστοῦμε, ποὺ λέει ὁ λόγος. Μόλις ἐκείνη τὴν ὥρα ρόδιζε πέρα κατὰ τὸν Ὑμηττό, κι' ἡ μέρα ποὺ ἄρχιζε ἦταν σὰν ὄνειρο σὲ καρδιὰ κοριτσιοῦ δεκαεφτὰ χρονῶν. Ὁ φθινοπωρινὸς οὐρανὸς ἦταν ἁγνὸς — λουλακὴς πάνω ἀπὸ τὴν ὄμορφη πολιτεία, καὶ τὰ βουνὰ ἕνα γύρω διάφανα, θαρρεῖς πλέανε σὲ πέλαγος ἀπὸ γαλάζιο φῶς κι' ἀπὸ φύλλα λουλουδιῶν τοῦ ἀγροῦ «μὴ μὲ λησμονεῖ».

Κι' ἔτσι, ποὺ εἶχε μιὰ χαρὰ τὸ πρωϊνό, μιὰ εὐτυχία πές, ἦταν σὰν ὅλα τὰ πράγματα νὰ φώναζαν: «Εἶναι ὡραία ἡ ζωή, εἶναι ὡραία!» καὶ 'γὼ δὲν εἶχα κανένα λόγο νὰ μὴ συμφωνῶ.

Μὰ ξαφνικά, ἔτσι καθὼς ἤμουνα μεθυσμένος ἀπὸ τὴν ὀμορφιὰ τοῦ φθινοπωρινοῦ πρωϊνοῦ, σὰν κάτι ν' ἄκουσα ἀπὸ τὶς μακρινὲς συνοικίες, ἀπὸ ἕνα κόσμο πολὺ - πολὺ πέρα, ποὺ μοιαζε νἆταν τῆς φαντασίας. Μιὰ ἰαχή, ἕνα ρῖγος ἦταν στὴν ἀτμόσφαιρα, κάτι σὰν φόβος κι' αἰσιοδοξία μαζί. Ἦταν κάτι ποὺ ἔπρεπε νὰ γίνη, ποὺ δὲν μποροῦσε παρὰ κάποτε νὰ γινόταν.

Ξέρω, τώρα, πὼς ἦσαν οἱ σειρῆνες τοῦ συναγερμοῦ καὶ μαζὶ μ' αὐτὲς τὰ παράθυρα τῶν σπιτιῶν καὶ οἱ πόρτες τῶν μαγαζιῶν, ποὺ ἄνοιγαν ξαφνιασμένες καὶ τὰ παιδιὰ ποὺ ἔτρεχαν ξυπόλητα, ἀγουροξυπνημένα στὸ δρόμο, πέρα - δῶθε, χωρὶς νὰ ξέρουν ποῦ καὶ γιατί κι' οἱ ἐφημεριδοπῶλες, ποὺ ξεχυνόταν ἀπ' ὅλες τὶς γωνιὲς τῆς πολιτείας καὶ διαλαλοῦσαν τὸ τρομερὸ νέο κι' οἱ ἄνθρωποι, ποὺ ἀγόραζαν ἄπληστα ὅλα τὰ παραρτήματα τῶν ἐφημερίδων καὶ τὰ κλάξον τῶν αὐτοκινήτων — καὶ πιὸ πολὺ ἀπ' ὅλα αὐτὴ ἡ μυστικὴ φωνή, ποὺ μοῦ φώναζε ἀπὸ μέσα: «Τώρα θὰ δῆς τί πάει νὰ πῆ πόλεμος. Ἔλεγες πὼς ὅλα θὰ σάξουν μετὰ ἀπ' αὐτόν, ἔ; Τώρα θὰ δῆς!»

Πλησιάζω ἕνα γερούλη, ἄνθρωπο τοῦ λαοῦ, ποὺ κρατᾶ ἐφημερίδα καὶ σκύβω νὰ διαβάσω κι' ἐγὼ τὸ φοβερὸ νέο:

«Αἱ Ἰταλικαὶ στρατιωτικαὶ δυνάμεις προσβάλλουν ἀπὸ τῆς 5.30 π.μ. σήμερον τὰ ἡμέτερα τμήματα προκαλύψεως τῆς ἑλληνοαλβανικῆς μεθορίου. Αἱ ἡμέτεραι δυνάμεις ἀμύνονται τοῦ πατρίου ἐδάφους».

Μοῦ ἔρχονται στὰ μάτια δάκρυα κάτι ἀπὸ μέσα μὲ συγκλονίζει. Κι' ἡ ἐφημερίδα τρέμει στὰ χέρια τοῦ γέρου, ἕνας κόμπος μᾶς σφίγγει στὸ λαιμό.

—Παιδί μου, λέει ὁ γέρος μὲ κόπο, ἐγὼ δὲν ξέρω γράμματα νὰ διαβάσω. Πές μου, σὲ παρακαλῶ, τί λέει;

Κι' ἀρχίζει, κάτω ἀπὸ τὴν φτωχὴ πιπεριὰ τῆς ἀθηναϊκῆς λεωφόρου, νὰ κλαίη ἀπὸ συγκίνησι καὶ μεγαλεῖο, χωρὶς νάχη διαβάσει, χωρὶς νὰ ξέρη. Ἔκλαιγε μόνο ποὺ κύτταζε τοὺς μεγάλους χτυπητοὺς τίτλους καὶ προσπαθοῦσε νὰ μαντέψη τί λέγαν — νὰ μαντέψη αὐτό, ποὺ στὸ βάθος τὸ ξέρει τόσο καλά!

Τοῦ διαβάζω ἐγὼ τοὺς τίτλους, τὸ ἀνακοινωθέν, προσπαθώντας νὰ κρύψω τὴ συγκίνησι, ποὺ δὲν κρυβόταν, καὶ ποὔκανε τὴ φωνή νὰ τρέμη, σὰν τρυφερὸ κλαδὶ δέντρου ποὺ ἄγρια τὸ δέρνει χειμωνιάτικο ξεροβόρι.

Ξαφνικά, γυρίζει ὁ γέρος καὶ μὲ φιλεῖ, ἄλλη μιά, στέκεται, μὲ κυττάζει στὰ μάτια καὶ λέει:

—Νά, αὐτὸ μπορῶ νὰ κάνω τώρα ἐγώ, γιὰ τὴν πατρίδα!

Καὶ μὲ ξαναφιλεῖ, σὰν νὰ φιλοῦσε ὅλους τοὺς λοχίες καὶ τὰ στρατιωτάκια, ποὺ ἐκείνη τὴν ὥρα «ξύπνοντο τοῦ πατρίου ἐδάφους».

—Πάρε καὶ τὴ 'φημερίδα, μοῦ λέει στὸ τέλος καὶ μοῦ τὴ χώνει στὴν τσέπη. Ἐγὼ δὲν ξέρω γράμματα, τί νὰ τὴν κάνω;

Τὴν πῆρα καὶ τάχυνα τὸ βῆμα, γιατὶ μὲ τὄνα καὶ τ' ἄλλο πέρασε ἡ ὥρα κι' ἐγὼ ἔπρεπε νἆμαι κιόλας στὸν στρατῶνα.

«Ποιὸς ξέρει τί νὰ γίνεται τώρα κεῖ κάτου», συλλογιόμουν, ἐνῷ στὸ δρόμο μὲ κύτταζε ὁ κόσμος, κορίτσια ἀπ' τὰ παράθυρα, γυναῖκες μὲ τὰ παιδάκια τους ἀπ' τὰ μπαλκόνια, γέροι—παληοὶ πολεμιστὲς— κι' ἦταν σὰν νὰ γινόταν μὲ μένα ἐκείνη τὴ στιγμὴ ἡ παρέλασι ἑνὸς στρατοῦ ποὺ ἔφευγε γιὰ τὸ μέτωπο.

Ἦταν, ἀλήθεια, ἐκείνη τὴν ἡμέρα μιὰ μέθη στὶς καρδιὲς τῶν ἀνθρώπων, ποὺ ξεκίνησαν ἄλλοι μὲ τὰ πόδια, ἄλλοι κρεμασμένοι ἀπ' τὰ τράμ, ἀπ' τὰ λεωφορεῖα, πάνου σὲ φορτηγὰ αὐτοκίνητα κι' ἀκόμη σὲ κάρρα, νὰ παρουσιασθοῦν στὰ συντάγματα καὶ νὰ φορέσουν τὸ χακί.

Κανεὶς δὲν εἶχε πιὰ φόβο, κανεὶς δὲν λογάριασε πόσο θάνατο ἔχει ὁ πόλεμος, πόσα δάκρυα καὶ ὀδύνη. Ἦταν ἡ μέρα ἐκείνη σὰν γιορτή:

Τόδειχνε ὁ ἁγνός, ὁ πεντακάθαρος οὐρανὸς τῆς Ἀττικῆς, ἡ χαρὰ κι' ἡ αἰσιοδοξία ποὖχαν οἱ ἄνθρωποι κι' ἐμεῖς οἱ ἴδιοι οἱ φαντάροι, ποὺ βιαζόμαστε νὰ στάσουμε στὸ μέτωπο κι' ἀκόμη τὸ πήγαινε ἔλα στοὺς δρόμους κι' οἱ ἑτοιμασίες καὶ τὰ τραγούδια, μέσ' ἀπὸ τ' αὐτοκίνητα καὶ ἀπὸ τὸ ραδιόφωνο: «Κορόϊδο Μουσσολίνι» καὶ «Στὴ Λάρσα βγαίνει ὁ αὐγερινός...»

ΑΥΓΕΡΗΣ ΚΟΒΒΑΤΖΗΣ

ΝΕΑ ΛΟΛΟΜΠΡΙΓΚΙΤΑ

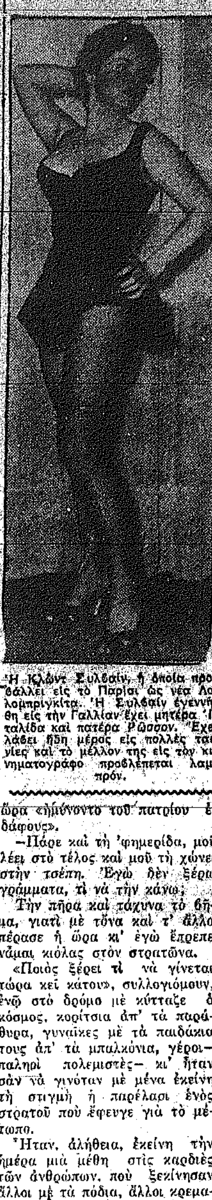

Ἡ Κλὼντ Συλβαίν, ἡ ὁποία προβάλλει εἰς τὸ Παρίσι ὡς νέα Λολομπριγκίτα. Ἡ Συλβαὶν ἐγεννήθη εἰς τὴν Γαλλίαν ἔχει μητέρα Ἰταλίδα καὶ πατέρα Ρῶσσον. Ἔχει λάβει ἤδη μέρος εἰς πολλὲς ταινίες καὶ τὸ μέλλον της εἰς τὸν κινηματογράφο προβλέπεται λαμπρόν.

ΤΟ ΠΛΕΟΝ ΣΥΝΑΡΠΑΣΤΙΚΟΝ ΚΕΦΑΛΑΙΟΝ ΤΗΣ ΖΩΗΣ ΕΝΟΣ ΕΚΠΤΩΤΟΥ

Η ΕΡΩΤΙΚΗ ΖΩΗ ΤΟΥ ΦΑΡΟΥΚ

ΣΥΝΤΑΡΑΚΤΙΚΗ ΑΦΗΓΗΣΙΣ ΕΠΙ ΤΗ ΒΑΣΕΙ ΤΩΝ ΑΠΟΚΑΛΥΨΕΩΝ ΤΟΥ ΙΔΙΩΤΙΚΟΥ ΜΥΣΤΙΚΟΣΥΜΒΟΥΛΟΥ ΤΟΥ ΑΝΤΩΝΙΟ ΠΟΥΛΙ

133ον.

Ὅταν ἔφθασεν ἡ Ναρριμὰν στὸ πατρικὸ σπίτι της, ἡ μητέρα της τὴν ὑπεδέχθηκε τρομαγμένη. Δὲν ἤξερε τί εἶχε συμβῆ καὶ ὑπέθεσε ἀμέσως τὴν ἀπειλή, τὴν ὁποία πολλὲς φορὲς εἶχε διατυπώσει ὁ Φαρούκ.

—Μήπως σ' ἐδίωξε; ρώτησε τὴν κόρη της.

—Ὄχι, ἔφυγα μονάχη μου...

Ἔμεινε ἄναυδη ἡ μητέρα τῆς Ναρριμάν. Αὐτὸ δὲ τὸ περίμενε ποτέ. Ἔπεσε σχεδὸν στὰ πόδια τῆς κόρης της καὶ ἄρχισε νὰ τὴν παρακαλῆ:

—Παιδί μου, πρέπει νὰ γυρίσης στὸ Παλάτι...

Ἡ Ναρριμὰν πετάχθηκε πάνω καὶ φώναξε ἔξαλλη:

—Μόνο πεθαμένη θὰ γύριζα... Ζωντανὴ ποτέ!

ΕΥΚΑΙΡΙΑ ΔΙΑ ΤΟ ΔΙΑΖΥΓΙΟΝ

Ἡ μητέρα της δὲν ἐπέμενε περισσότερο ἐκεῖνο τὸ βράδυ. Κατάλαβε, ὅτι ἡ κόρη της ἦταν πολὺ ταραγμένη. Τὴν ἔβαλε νὰ κοιμηθῆ στὸ παλιὸ κοριτσίστικο κρεββάτι καὶ ἐκείνη ξενύχτησε, γιατὶ περίμενε ἀπὸ στιγμὴ σὲ στιγμὴ νὰ χτυπήση τὴν πόρτα κάποιος ἀπεσταλμένος τοῦ Βασιλέως. Ἀλλὰ πέρασε ὁλάκληρη ἡ νύκτα, ἦλθε τὸ μεσημέρι τῆς ἄλλης ἡμέρας καὶ κανεὶς δὲν φάνηκε.

Ὁ Φαρούκ ἔμαθε τὴν φυγὴ τῆς Ναρριμὰν ἀπὸ τὸ Παλάτι μόνον τὸ πρωΐ τῆς ἑπομένης καὶ δὲν ἔδειξε καμμίαν ἔκπληξι. Ἀπεναντίας, εἶπε:

—Καλύτερα ποὺ ἔδωσε ἡ ἴδια τὴν λύσι. Ἔτσι μπορῶ νὰ τῆς δώσω διαζύγιο μὲ τὴν δικαιολογία ὅτι ἐγκατέλειψε τὴν συζυγικὴ στέγη.

Ἐκάλεσε τὸν γραμματέα του καὶ τὸν κατετόπισε. Τοῦ ἔδωσε ἐντολὴ νὰ μελετήση τοὺς νόμους περὶ βασιλικῶν διαζυγίων, καὶ κάλεσε τὸν μυστικοσύμβουλό του, τὸν Ἀντόνιο Πούλι νὰ συζητήσουν ἐπὶ τοῦ φλέγοντος ζητήματος. Ὁ Πούλι, ὁ ἄνθρωπος τῶν παρασκηνίων, ποὺ ἦταν κατ' οὐσίαν καθοδηγητὴς καὶ ἐμπνευστὴς τοῦ Φαρούκ σ' ὅλη τὴν διάρκεια τῆς βασιλείας του, μόλις ἄκουσε τὰ διατρέξαντα, διετύπωσε σοβαρὰς ἀντιρρήσεις κατὰ τοῦ διαζυγίου.

—Γιὰ τ' ὄνομα τοῦ Θεοῦ, Φαρούκ, δὲν πρέπει νὰ κάνης τέτοιο πρᾶγμα. Διαζύγιο αὐτὴν τὴν στιγμὴ σημαίνει τὴν καταστροφή σου...

Ὁ Φαρούκ δὲν μποροῦσε νὰ καταλάβη γιατὶ ὁ Πούλι τρόμαζε τόσο πολὺ μὲ τὴν ἰδέαν τοῦ διαζυγίου.

—Φαντάζεσαι, Ἀντόνιο, ὅτι ἔχει ἡ Ναρριμὰν τόση δύναμι στὸν Λαό, ὥστε νὰ τὸν ξεσηκώση ἐναντίον μου;

—Ὄχι, δὲν ἔχει καμμιὰ δύναμι ἡ Ναρριμάν. Ξέρεις, ὅμως, Φαρούκ, πολὺ καλὰ ὅτι ὑπάρχει στὸν Λαὸ μεγάλο ρεῦμα ἐναντίον σου. Ἕνα διαζύγιο αὐτὴ τὴν ἐποχὴ θὰ ἔδινε λαβὴ σὲ νέα σχόλια εἰς βάρος σου. Θὰ ξεσηκώνονταν οἱ ἀντιβασιλικοὶ καὶ θὰ κινοῦσαν πάλι τὶς μυστικὲς ὀργανώσεις των καὶ τώρα δὲν μποροῦμε νὰ τοὺς χτυπήσουμε...

Ὁ Φαρούκ σκυθρώπασε. Τὸ φάσμα τῆς ἐκθρονίσεως παρουσιάσθηκε πάλι μπροστά του. Εἶδε πάλι ἀκόμη μιὰ φορά, ὅτι δὲν στέκονταν καθόλου καλὰ στὸν Θρόνο. Κατελήφθη ἀπὸ τὴν βαρειὰ μελαγχολία ποὺ τὸν κυρίευε πάντα σὲ τέτοιες στιγμὲς ψυχικῆς καταπτώσεως. Ἔμεινε πολλὴ ὥρα σιωπηλός. Ὁ Πούλι κάθονταν ἀπέναντί του. Κι' αὐτὸς δὲν μιλοῦσε. Ὕστερα πλησίασε, τὸν χτύπησε ἐλαφρὰ στὸν ὦμο καὶ τοῦ εἶπε:

—Ἔλα, Φαρούκ. Μὴ χάνεις καιρό. Πήγαινε στὴν Ἡλιούπολι νὰ φέρης πίσω στὸ Παλάτι τὴν Ναρριμάν. Πήγαινε νὰ τὴν παρακαλέσης νὰ γυρίση...

Ὁ Φαρούκ σηκώθηκε καὶ τὸν παρεκάλεσε νὰ τὸν συνοδεύση. Ἐπῆραν τὸ αὐτοκίνητο καὶ ἔφυγαν ἀμέσως γιὰ τὴν βίλλα τοῦ πατέρα τῆς Ναρριμάν. Ὁ Φαρούκ δέχονταν νὰ ταπεινωθῆ μπροστὰ στὴ γυναῖκά του, ὕστερ' ἀπὸ τὰ ἐπιχειρήματα ποὺ τοῦ εἶχε προβάλει ὁ μυστικοσύμβουλός του.

Ὅταν ἔφθασαν στὴν βίλλα τῆς Ἡλιουπόλεως, τοὺς δέχθηκε ἡ πενθερά του. Ὁ Φαρούκ ὑποκριτικώτατα προσποιήθηκε ὅτι δῆθεν ἀνησυχοῦσε γιὰ τὴν ζωὴ τῆς μητέρας τῆς Ναρριμάν:

—Ποῦ εἶναι ἡ γυναῖκα μου; φώναξε. Νόμισα ὅτι ἐσὺ εἶχες πάθει κάτι, ἐσύ, πεθερά μου, καὶ ἦλθε νὰ σὲ δῆ... Ἔτσι μοῦ εἶπε ὁ ὑπασπιστής μου.

Ἡ πεθερὰ προσπάθησε νὰ κολάση τὰ πράγματα:

—Ἐγὼ δὲν ἔχω τίποτε, ἀπάντησε. Ἐκείνη ἀδιαθέτησε λίγο. Πάντως σᾶς περίμενε...

Ὁ Φαρούκ ἔδειξε ὅτι εἶχε ἡσυχάσει. Κάθησαν μὲ τὸν Πούλι στὸ μικρὸ σαλόνι τοῦ σπιτιοῦ καὶ περίμεναν νὰ ἐμφανισθῆ ἡ Ναρριμάν. Ἀλλὰ ἡ Ναρριμὰν δὲν παρουσιαζότανε.

Ὁ Φαρούκ ἄρχισε νὰ ἀνησυχῆ. Ὅταν πιὰ ἔχασε τὴν ὑπομονή του, σηκώθηκε καὶ πῆγε μόνος του στὸ δωμάτιο ὅπου ἦταν ἡ Ναρριμὰν μὲ τὴν μητέρα της.

Ὅταν μπῆκε μέσα στὸ δωμάτιο τῆς Ναρριμὰν ὁ Φαρούκ βρῆκε τὴν πεθερά του νὰ παρακαλῆ τὴν κόρη της νὰ γυρίση στὸ Παλάτι. Ὁ Φαρούκ στάθηκε ἀκίνητος μπροστὰ στὴν γυναῖκα του γιὰ λίγα δευτερόλεπτα.

Ὁ Φαρούκ παρακαλοῦσε τὴν Ναρριμάν.

—Δὲν θέλεις, λοιπόν, νὰ γυρίσης κοντά μου; Δὲν θέλεις νὰ ζήσης κοντὰ στὸ παιδί σου; Τόσο μεγάλο κακὸ σοῦ ἔκανα; Ἐγὼ ποὺ σὲ πῆρα ἄγνωστη καὶ ἄσημη καὶ σ' ἔκανα Βασίλισσα;

Ἡ Ναρριμὰν τοῦ ἀπάντησε ξερά:

—Καλύτερα νὰ μ' ἄφινες ἐκεῖ ποὺ ἤμουνα. Δὲν ἤθελα οὔτε Βασίλισσα νὰ γίνω, οὔτε νὰ σὲ γνωρίσω. Εἶμαι μιὰ δυστυχισμένη γυναῖκα...

—Ναρριμάν, ἀκοῦς τὶς συκοφαντίες ποὺ φθάνουν στ' αὐτιά σου ἀπὸ διαφόρους καλοθελητὰς καὶ δὲν πιστεύεις τὸν ἄνδρα σου;

—Ποιὲς συκοφαντίες; Μήπως δὲν βλέπω μὲ τὰ μάτια μου τί γίνεται; Ἀκόμη καὶ μέσα στὸ Παλάτι...

—Ἐννοεῖς τὴν χορεύτρια ποὺ συνάντησες; Μὰ αὐτὴ δὲν εἶχε καμμιὰ σχέσι μὲ μένα! Δὲν ἦταν δική μου φιλενάδα. Ἦταν περαστικὴ ἀπὸ τὸ Παλάτι...

Ο ΦΑΡΟΥΚ ΣΥΓΚΙΝΕΙΤΑΙ ΜΕΧΡΙ ΔΑΚΡΥΩΝ...

Ἡ Ναρριμὰν ἄρχισε νὰ ὑψώνη τὸν τόνο τῆς φωνῆς της:

—Μιὰ γυμνὴ χορεύτρια κυκλοφοροῦσε στοὺς διαδρόμους τοῦ Παλατιοῦ καὶ μπῆκε στὸ δωμάτιό μου τὴ νύκτα κι' ἐσὺ μοῦ λὲς δὲν ἦταν τίποτε. Τότε τί εἶναι σοβαρό;

Οἱ λυγμοὶ ἔπνιξαν τὰ λόγια τῆς Ναρριμάν. Τότε ὁ Φαρούκ πλησίασε καὶ τὴν ἀγκάλιασε. Τὴν πῆρε μέσα στὰ χέρια του καὶ τὴν σήκωσε. Χειροδύναμος ὅπως ἦταν, τὴν σήκωσε σὰν πούπουλο στὴν ἀγκαλιά του καὶ τὴν ἄφησε πάνω στὸ ντιβάνι. Ἄρχισε νὰ τῆς χαϊδεύη τὰ μαλλιά, ψιθυρίζοντας:

—Δὲν πειράζει, Ναρριμάν... Ὅ,τι ἔγινε, ἔγινε... Τώρα ὅλ' αὐτὰ πρέπει νὰ λησμονηθοῦν. Τώρα θὰ ξαναρχίσουμε καινούργια ζωή...

Δίπλα τους ἡ μητέρα τῆς Ναρριμὰν στεκόταν ἀκίνητη σιγοκλαίγοντας. Ὁ Φαρούκ, εἴτε γιατὶ ὑποκρινόντανε εἴτε γιατὶ εἶχε πραγματικὰ συγκινηθῆ ἐκείνη τὴν στιγμὴ φαινόταν ἀγνώριστος. Ἔβγαλε γιὰ μιὰ στιγμὴ τὸ μαντήλι του καὶ σκούπισε τὰ δάκρυά του. Ἔκλαιγε σὰν μικρὸ παιδί.

Σὲ λίγο μπῆκε στὸ δωμάτιο καὶ ὁ Πούλι, ποὺ εἶχε μείνει ἀπ' ἔξω τόση ὥρα καὶ τὸν χτύπησε στὸν ὦμο:

—Ἔλα Φαρούκ, δὲν πειράζει, τοῦ εἶπε. Ὅλες οἱ οἰκογένειες ἔχουν τὶς τρικυμίες τους. Φθάνει νὰ εἶναι περαστικές.

Η «ΕΟΡΤΗ ΤΗΣ ΣΥΜΦΙΛΙΩΣΕΩΣ»

Σὲ λίγο τὸ αὐτοκίνητο ξεκινοῦσε ἀπὸ τὴν βίλλα τῆς Ἡλιουπόλεως γιὰ τὸ Παλάτι. Ἦσαν μέσα ὁ Φαρούκ, ἡ Ναρριμὰν καὶ ὁ Πούλι. Ἡ συμφιλίωσις εἶχε γίνει σύμφωνα μὲ τὴν σύστασι τοῦ μυστικοσυμβούλου. Ὁ ἴδιος ὀργάνωσε τὸ βράδυ τὴν «ἑορτὴ τῆς συμφιλιώσεως». Μῆνες εἶχαν νὰ ἀναφθοῦν οἱ πολυέλαιοι τῆς κεντρικῆς σάλας τοῦ Παλατιοῦ. Κάτω ἀπὸ αὐτοὺς τοὺς πολυελαίους ἐκεῖνο τὸ βράδυ ὁ Πούλι συνεκέντρωσε ὅλους τοὺς ἀξιωματούχους τῆς Αὐλῆς.

Εἶχε ἐκδοθῆ διαταγὴ νὰ μὴ λείψη κανείς. Τὸ θέαμα ἦταν μεγαλοπρεπές. Ἕνας χείμαρρος ἀπὸ χρυσάφι πλημμύρισε τὴν σάλα. Ἦσαν οἱ χρυσοπράσινες μεγάλες στολὲς τῶν ἀξιωματικῶν τῆς φρουρᾶς καὶ τὰ κοσμήματα τῶν κυριῶν τῆς Αὐλῆς. Μιὰ μεγάλη ὀρχήστρα ἐπαιάνιζε ἀνατολικοὺς σκοπούς. Δὲν ἔλειψαν καὶ τὰ ἀπαραίτητα «νούμερα» τῆς βραδυᾶς. Αὐτὰ ἦσαν ἡ ἀδυναμία τοῦ Πούλι. Ἀλλὰ καὶ αὐτὰ μὲ τί προνοία ἦσαν διαλεγμένα! Δὲν ὑπῆρχε τίποτε ἀπὸ ἐκεῖνα τὰ «νούμερα» τῆς περασμένης ἐποχῆς μὲ τὰ γυμνά. Ἦσαν μιὰ ἁπλῆ ἐπίδειξις τῶν διαφόρων κοστουμιῶν τῆς ἀρχαίας αἰγυπτιακῆς ἐποχῆς.

Ὁ Φαρούκ κάθονταν δίπλα στὴν Ναρριμάν. Τὸ ζευγάρι φαινότανε πολὺ εὐτυχισμένο. Ἡ συμφιλίωσις εἶχε πραγματοποιηθῆ ὕστερα ἀπὸ τσακώματα ποὺ εἶχαν διαρκέσει πολὺν καιρό. Ὅποιος ἤξερε ὅμως τὰ παρασκήνια, μποροῦσε νὰ καταλάβη περὶ τίνος ἐπρόκειτο... Τὴν ἄλλη μέρα οἱ ἐφημερίδες ἐκ συνθήματος εἶχαν δημοσιεύσει μεγάλες φωτογραφίες τῆς ἀνακτορικῆς ἑσπερίδος μὲ ὕμνους πρὸς τὸν εὐτυχῆ οἰκογενειάρχη — Βασιλέα.

ΜΕΤΑ ΤΗΝ ΣΚΗΝΟΘΕΣΙΑ

Αὐτὰ ὅλα ἦσαν προωρισμένα γιὰ ἐγχώρια κατανάλωσι ἀπὸ τὴν βασιλικὴ προπαγάνδα. Ἐδημοσιεύθησαν καὶ πολλὲς φωτογραφίες ἀπὸ τὴν ἑορτὴ ὅπου ἐφαίνονταν ὁ Βασιλεὺς νὰ φέρεται τρυφερὰ στὴ Βασίλισσα. Ἐπίσης δημοσιεύθηκαν καὶ ἄλλες φωτογραφίες — ἄσχετες μὲ τὴν ἑορτὴ — ποὺ ἔδειχναν τὸν Φαρούκ νὰ προσεύχεται γεμᾶτος κατάνυξι.

Ἡ ἑορτὴ τῆς «συμφιλιώσεως» εἶχε σκηνοθετηθῆ ἀπὸ τὸν Πούλι γιὰ νὰ δοθῆ μιὰ ἀπάντησις στοὺς ἀντιβασιλικούς. Ἤθελε μὲ αὐτὴ νὰ κλείση τὸ στόμα τῆς προπαγάνδας κατὰ τοῦ Φαρούκ, ἡ ὁποία ἐκεῖνες τὶς ἡμέρες ὠργίαζε.

Ἐννοεῖται, ὁ Φαρούκ δὲν ἄλλαξε καθόλου τακτικὴ καὶ μετὰ τὸ ἐπεισόδιο μὲ τὴν Ναρριμάν. Τὴν ἄλλη μέρα κιόλας κάλεσε στὸ γραφεῖο του τὸν Πούλι καὶ τοῦ τὸ εἶπε καθαρά:

—Χθὲς ἔκανα ὅ,τι μοῦ εἶπες νὰ κάνω. Βλέπεις πόσο πιστὰ ἀκολούθησα τὴ συμβουλή σου. Δὲν πιστεύω ὅμως νὰ νομίζης ὅτι θὰ παύσω νὰ διασκεδάζω. Δὲν εἶναι δυνατὸν βέβαια ἡ Ναρριμὰν νὰ μὲ φυλακίση στὸ Παλάτι. Αὐτὸ τὸ χατῆρι ἀσφαλῶς δὲν θὰ τῆς γίνη.

ΤΗΝ ΠΡΟΣΕΧΗ ΔΕΥΤΕΡΑΝ: *Ἡ συνέχεια.*

ΜΟΝΤΕΡΝΑ ΦΟΡΕΜΑΤΑ

Φθινοπωρινὴ βραδυνὴ τουαλέττα.

ΤΟ ΚΥΠΡΙΑΚΟ ΧΡΟΝΟΓΡΑΦΗΜΑ

ΜΑΘΗΜΑΤΑ ΓΙΑ ΤΟΝ ΚΟΣΜΟΝ

Ἤμουν πολλὰ μιτσὴς ἀμμὰ ἀθθυμοῦμαι. Τζιαὶ πκιὸς ἰξηχάννει ἔτσι θαμμαστὰ πράματα, ποὺ φανερὰ βάλλει σιέριν ὁ Πλάστης μου;

Ἐζιεῦσαν τότες τζι' ἐβασιλεύκα στὸ χωρκὸ μμας 4 ἀδρῶποι. Ὁ Χ''Γιώρκης ὁ Κάτσινας, ὁ Μιχαλῆς ὁ Δκιαβασμένος, ὁ Βασίλης ὁ Παττερῆς τζι' ὁ Νικολῆς ὁ Πίθαρος. Ἕνας τζι' ἕνας! Ππαράες τζιαὶ μάλλια ἀθρίστα. Ὡστόσον ἐννὰ θέλετε νὰ μάθετε τζιαὶ ποῦ τὰ ηὕρασιν. Νὰ σᾶς πῶ ἔτσι κατὰ πὼς ἄκουσα.

Πρῶτα πρῶτα τζιαὶ τοὺς 4 οἱ γονιοί τους ἦτου φτωσιοί· τοῦτοι ὅμως, ἐθκῆκαν νὰν τῆς ὀρκῆς τοῦ Θεοῦ. Ἐΐνησαν ἀδρῶποι τελλιωμένοι τζιαὶ κάμα ἐπαρπατοῦσαν μὲ ἥμισην παποῦτσαν. Ἡ νουρὰ τοῦ Δκιαβασμένου ὅμως σ' οὖλλα ἀνακατώννεται. Ὁ Κάτσινας ἐμπῆκεν ἐπίτροπος τῆς Ἐκκλησιᾶς τοῦ χωρκοῦ — Ἐκκλησιᾶς μὲ μηάλην περιουσίαν — τζιαὶ ποὺ τὸν πρῶτο χρόνον ἔκαμε σσου λόγια. Ὅπου ἔδκαινε κτῆμα στὴ μπούλισιν ἐποταβρίζετον μπρῶτος πρῶτος τζι' ἅρπασσέν το.. Ἔτσι ἔτσι σὲ δκιὸ τρία χρόνια εἴνη μμαλικτζῆς ποὺ τοὺς καλούς. Τότες τζι' ὁ Δκιαβασμένος ἐμπῆκε θθάσης σὲ κάτι ὀρφανὰ συγγενικά του. Σὲ δκιὸ τρία χρόνια ἐκοκκάλησεν τὴν περιουσίαν τους τζι' ἐπαρουσιάστην μὲ κουστατζιάν. Πκιὸς νὰ τὸν ἀρωτήσει; Ὁ Παττερῆς πάλαι εἶσιε στὴν Αἴυπτον ἕνα θκιὸν πολλὰ ἄρκονταν — ἀμμὰ τζιαὶ πολλὰ ἐξίκκιν — ποὺ τοὔστελλε ππαράες νὰ τοκίζει γιὰ λλόου του τάχα. Τοῦτος ὅμως ἐβάλλεν τα στὄνομάν του, τζ' ἔτσι γλήορα ἐξημούττισε μέσα στὸ χωρκὸ τζ' εἰς τὰ πέριχωρα σπουδαῖος τοκογλύφτης. Τζ' ὁ Πίθαρος; Τοῦτος κατὰ τοῦ ἄκουα ἀρκόντηνεν ἔτσι λοῆς. Κάποιος Ἀράπης ἐσυγνοέρκετου στὸ χωρκὸ μμὲ δκιὸ χτηνὰ τζ' ἔφερνε μπαζμάες τζ' ἐπούλεν. Ἐμαθεύτην τότες πὼς ὁ Ἀράπης — ἄλλος πελλοβρένιμος τοῦτος — ὅσα ρηάλλια εἶσιεν ἐκράεν τα μαζίν του μέσ' στὸ κκεμέριν. Μιὰ φφορὰ μπούρτεν ἦτου σσειμῶνας τζ' ἐκόνεψε στὸ χωρκὸ γγιὰ 4—5 μέρες. Ὕστερα ἐξεκίνησε ννὰ φύει, ἀμμὰ σὲ λλίον ἀρτσιέψασι στραπὲς τζιαὶ πουμπουρκές. Τὰ νερὰ ἐππέφταν ἔτσι σιωνωτά, ποὺ χάλασεν ὁ κόσμος. Τὴν ἄλλην ἡμέραν ὁ Ἀράπης εὑρέθη μπνιμένος μέσα σ' ἕνα μποταμὸν τρία μίλλια μακρὰ ποὺ τὸ χωρκὸ μμας. Τὰ χτηνά του εὑρέθηκαν τζιείττε μέρου φορτωμένα μὲ κάτι λλίους παξιμάες. Ἁμαρτία μου ξημολοημένη κατὰ ποὺ ἄκουσα λαλῶ. Ἔδκην ὁ λόος πὼς ὁ Πίθαρ ; ἐπῆε μμπίσω τοῦ Ἀράπη, ἔγτυσέν τον τζ' ἔριψέν τον μέσ' στὸ μποταμόν! Ἄησε ποὺ τὰ σημάδκια ἔτσι ποδείχνουν. Ὁ Πίθαρος δηλαδὴ ποὺ ἐν ἀγκονίζετου βρακοζῶνι, ποὺ λαλεῖ τζ' ὁ λόος, ὕστερα ποὺ 5—6 μῆνες ἐπέταξε μπούγγκαν τζ' ἐλοαρκάζετου στὴν τάξη τοὺς ἄλλους τρεῖς φίλους μας.

Τζ' οἱ 4 τους εἴνηκαν τότες μέσ' στὸ χωρκὸν οἱ ἀρκάες του! Τοὺς φουκκαράες τοὺς χωρκανοὺς ἐκάμαν τους 4 ππάγια τζιαὶ καθένας εἶσιεν τὸ δικόν του ἀσκέρι μποὺ τοῦ δούλευκεν μέραν νύχταν ἀγγαρκὰν στὸ μάλι τους. Μέρα ννύχταν ἐρουφοῦσαν τὸ γαῖμαν τους σὰν τὲς βυζάστρες. Τζ' οἱ 4 μανόουλοι. Καθημέρα ἐτρῶαν τζ' ἐδιασκεδάζα μμαζὶν τζ' ἐσυλλογιάζουνταν ἦντα τζιηνούρκες πανουρκίες νὰ καταφέρουν τῆς κακομάζαλης τῆς φτωχολογιᾶς. Τζιαὶ γιὰ τὸ μιτσότετρο γρέος ἦτου μπού τ' ἀδύνατα νὰ ξηνεττάρη ὁ δύστηνος ποῦθεν νὰ ππέσει στὰ σιέρκα τους. Ἐτρῶαν τὰ μαξοῦλλια τοὺς χωρκανοὺς τζιαὶ τὰ χτηνὰ ποὺ δρέφαν, μὲ τὲς τιμὲς ποὺ θέλαν τζιεῖνοι. Δῆσε λῦσε ἦτου στὸ κρέντόν τους. Οἰκοένειες ὁλόκληρες ἐξηπιτῶσαν,, 15—20 κοράσια φτωχὰ ἐφτεῖραν τα, σὰν ἦτου στὲς δουλλιές τους! Τζ' ἀντρούννα, ἐχουρίσαν τοῦτ' οἱ ἄφοοι τοῦ Θεοῦ μὲ τὲς ἀτιμίες τους. Μὲ ἄλλα λόγια ἐν ἐδικάζουνταν. Τὸ σπαθὶν τους ἔκοβκεν τζιαὶ ποὺ τὲς δκιό.

Ἀμμὰ ὥσποσον. Ὁ Θεὸς θωρεῖ! Σοῦλλα τὰ πράματα, δοξάζω τον, διὰ πάντα ἔναν τέλος. Τζ' ἅμα θέλει νὰ καταστρέψει τὸ λλύμπουρα δδιὰ τοῦ φτερὰ τζιαὶ πετᾶ. Ἔτσι τζιαὶ τούτους ἐψήλωσέν τους, ἐψήλωσέν τους τζ' ἦρτεν ἡ ὥρα νὰ τοὺς ρίψει ποὺ ψηλὰ γιὰ νὰ βκάλουν μηαλλύττερον κρότον!

Ἔτσι ὁ Κάτσινας ἀγγονίστη μμιὰν ἀρώσκια, ποὺ ἔφαν τὰ θέμελ, τζ' ἡ γιατρειά της ἐν εὑρέθην. Ἐκαταέζωτη στοὺς γιατροὺς τζ' εἴνη μπαννὶ μμὲ μπαννίν. Εὐρώμησεν καθ' ἡμτὸν ὥσπου νὰ πεθάνει! Ὁ Δκιαβασμένος ἐμπέρτεψε μμὲ κάτι ἐμπόρους ποὺ τὴν πόλην, πούτου μπαραπάνω ἀννοιχτομμάτες πὸ τζιεῖνον τζιαὶ σὲ λλίον ἐβκάλαν τον ἄσσον τζ' ἐξηνταένα. Ἐΐνην ἄνεμος τζιαὶ καπνός. Ὁ Παττερῆς πάλαι, ἐπειδῆς ἦρτεν ὁ θκιός του ποὺ τὴν Αἴυπτον τζ' ἐζήτησεν τὰ γραμμάτια τῶ ρρηαλλιῶν του τζιαὶ τὲς ὑποθῆκες τζ' ἀννοιξέν του ταβάες, ἐφοήθην τζιαὶ οὖλλα του τὰ μάλλια τζιαὶ τὰ τίποτε εὕρισέν τα στὄνομα τοῦ ἀρφοτέγνου του, τζ' ἔτσι ὁ θκιός του ἔπκιασεν τὴ στραβάραν του τζ' ἐπῆε μπίσω νὰ ξανακερτίσει ρηάλλια! Ἀμμὰ τζ' ὁ Παττερῆς; Ἅμα τζ' ἔφυεν ὁ θκιός του ἐφώναξεν τὸν ἀρφότεγνόν του νὰ τοῦ στρέψει τὸ μάλιν του. «Εἶσαι πελλὸς θκιέ, λαλεῖ τοῦ; τὰ μάλλια σου ἐγόρασά τα μὲ τὲς λίρες! Ἔτσι λόον νὰ μὲ μμοῦ ξαναπῆς. Ἔν ἀντρέπεσαι». Ἔ, τζιεῖνον ἦτουν, Ὁ Παττερῆς ἐτσάκρισεν ἀμέσως τζιαὶ 15 μέρες ὕστερα ἐσκάρταρεν ὁ φτωχός. Στὸ ὕστερον ἐπαίχτην μ' ἔναν παλησοπητέτον! Ἔμεινεν ὁ Πίθαρος μας. Ἀμμὰ τζιαὶ τοῦτος ηὗρε σσιυλλικον τέλος. Μιὰ φφορὰν εἴνη μμηάλη τραμουντάνα, τζ' ἐμαθεύτην πὼς ἔναν καράβι φορτωμένο ξυλείαν ἐπάττισεν στὴ θθάλασσα μποὺ συνορέβκη μὲ τὸ χωρκὸ μμας. Πκιάννει τῷ λοιπὸν ὁ ἀχόρταος 2—3 φτωχὰ κοπέλλια τζ' ἐπῆε μμαζίν τους νὰ συνάξου ξυλεία μποὺ ννὰ πετάξει ὁ γιαλός. Τζ' ἐν τὸν ἐκάνεν νὰ πελλετᾶ ποὺ μακρά, παρὰ ἐγυμνώθην τζ' ὁ ἴδιος τζ' ἐβούττα μμέσα νὰ βοηθήσει, μὲ συμπάθκιον, τῶν κοπελλιῶν. Μμὰ ἡ φορτοῦνα ἦτου πρωτοφανούσιμη τζιαὶ σὲ μιὰ στιμὴ μποὺ ποὺ τάβραν ἕνα ξύλον ἔρκετ' ἔναν τζιύμμαν τζ' ἐρούφησεν τὸν Πίθαρό μμας! Ἐπνίην ὁ πνιάρης!

Ἔ, ἐσεῖς ποὺ τὰ δκιεβάζετε τοῦτα ἔσιετε τὸ ννοῦ σας. Ἀδικᾶτε, ἀμμὰ κάμνετε τζιαὶ λλίο γγισάφιν, γιατὶ ὁ Θεὸς μακροθυμᾶ, μακροθυμᾶ, ἀμμὰ ἐ χχαρίζει. Ξέρετε πὼς τὲς περισσότερες φορὲς Κόλαση τζιαὶ Παράεισο ἐν εἰς τοῦτον τὸν κόσμον κοπέλλια.

Ο ΤΣΙΥΠΡΙΩΤΗΣ

ΑΤΟΜΙΚΟΝ ΣΑΣ ΩΡΟΣΚΟΠΙΟΝ

ΑΝ ΓΕΝΝΗΘΗΚΕΣ ΣΤΙΣ:

21 ΜΑΡΤΙΟΥ — 20 ΑΠΡΙΛΙΟΥ (Κριός): Ἐνδείξεις τολμηραί. Σήμερα εἶναι ἡμέρα ποὺ πρέπει νὰ δείξετε τὸ θάρρος σας. Νὰ εἶσθε εὐγενὴς στοὺς κατωτέρους σας καὶ σὲ ὅσους ἐξαρτῶνται ἀπὸ σᾶς.

21 ΑΠΡΙΛΙΟΥ — 20 ΜΑΪΟΥ (Ταῦρος): Ὅ,τι καλὸ κάνεις τώρα μπορεῖ ἀργότερα νὰ σὲ ὠφελήση. Πρὶν ἀποφασίσης τὴν πορεία ποὺ θὰ ἀκολουθήσης νὰ ἐξετάσης καλὰ ὅλες τὶς ἀπόψεις. Ἡμέρα κατάλληλη γιὰ κέρδη γιὰ γενικὴ πρόοδο.

21 ΜΑΪΟΥ — 21 ΙΟΥΝΙΟΥ (Δίδυμοι): Εὐνοοῦνται ἐξαιρετικὰ οἰκογενειακὰ ζητήματα. Οἱ δουλειές σου καὶ οἱ νέες σου βλέψεις χρειάζονται μεγαλύτερα τοῦ συνήθους προσοχήν.

22 ΙΟΥΝΙΟΥ — 22 ΙΟΥΛΙΟΥ (Καρκίνος): Θὰ χρειασθῆ νὰ δείξης τὶς ἀρχές σου καὶ τὶς πεποιθήσεις σου. Προσπάθησε νὰ κερδίσης τὴν ἐμπιστοσύνη τῶν ἄλλων.

24 ΙΟΥΛΙΟΥ — 22 ΑΥΓΟΥΣΤΟΥ (Λέων): Οἱ θαυμάσιες ἱκανότητές σου σήμερα θὰ δράσουν. Μὲ λίγη ἀκόμη προσπάθεια θὰ ἐπιτύχης πολλά. Ἀπόφυγε τὴν βία καὶ τὸν φόβο. Βαδίζεις πρὸς τὰ κέρδη.

23 ΑΥΓΟΥΣΤΟΥ — 23 ΣΕΠΤΕΜΒΡΙΟΥ (Παρθένος): Ἠμπορεῖ νὰ κατορθώσης πράγματα ποὺ σοῦ φαίνονται ἀπίστευτα. Ἡ τάσις ποὺ ἔχεις νὰ ἀναλύης τὰ πράγματα θὰ σὲ βοηθήση νὰ λύσης τὰ προβλήματα.

24 ΣΕΠΤΕΜΒΡΙΟΥ — 23 ΟΚΤΩΒΡΙΟΥ (Ζυγός): Ὑπάρχουν διάφοροι τρόποι γιὰ νὰ ἐπιτύχης. Δὲν εἶσαι ἀπὸ τοὺς ἀνθρώπους ποὺ χάνουν τὸ θάρρος τους καὶ ἀφήνουν τὶς δουλειές τους στὴ μέση. Κράτησε τὶς γνωριμίες σου μὲ τοὺς ἄλλους. Θὰ σὲ βοηθήσουν.

24 ΟΚΤΩΒΡΙΟΥ — 22 ΝΟΕΜΒΡΙΟΥ (Σκορπιός): Νὰ εἶσαι προσεκτικὸς εἰς τὶς ἀπαιτήσεις σου καὶ τὴν ἀντιμετώπισι τῶν ζητημάτων. Προστάτευε τὰ προσωπικὰ καὶ οἰκογενειακὰ συμφέροντα. Ἀπόφυγε τοὺς θυμούς.

23 ΝΟΕΜΒΡΙΟΥ — 22 ΔΕΚΕΜΒΡΙΟΥ (Τοξότης): Ἀπροσεξία καὶ ἀπερισκεψία μπορεῖ νὰ ἀναχαιτίσουν τὴν πρόοδό σου. Μὴ διαδίδης ὅ,τι ξέρεις. Βοήθησε ὅσους χρειάζονται βοήθεια.

23 ΔΕΚΕΜΒΡΙΟΥ — 21 ΙΑΝΟΥΑΡΙΟΥ (Αἰγόκερως): Οἱ ἐπιδόσεις ἀλλάζουν καὶ οἱ μέτριες ἔγιναν πολὺ καλές. Κάποια τύχη σὲ περιμένει. Κύτταξε τὶς προτάσεις ποὺ γίνονται ἀπὸ σοῦ γίνουν. Σκέψου τρόπους, κάτι ἄλλο ἀπὸ τὸ συνηθισμένο.

22 ΙΑΝΟΥΑΡΙΟΥ — 20 ΦΕΒΡΟΥΑΡΙΟΥ (Ὑδροχόος): Ἀπομακρύνεσαι ἀπὸ τὴν [illegible] νὰ καὶ τὶς τριμμένες [illegible]. Μπορεῖς νὰ κατορθώσης κάτι καλύτερο. Φρόντισε μὲ νέα [illegible] τὴ δουλειά σου. Πρέπει νὰ προχωρήσης ἢ θὰ γυρίσης [illegible].

21 ΦΕΒΡΟΥΑΡΙΟΥ — 20 ΜΑΡΤΙΟΥ (Ἰχθύες): Ἐπιθεώρησε τὸν ἑαυτό σου ἀπὸ τὶς ἀγωνίες, τοὺς φόβους, τὴν ἀμφιβολία καὶ τὴν ἔλλειψι πεποιθήσεως. Προχώρησε μὲ θάρρος καὶ ἐλπίδα. Θὰ ἐπιτύχης.

ΟΣΟΙ ΓΕΝΝΗΘΗΚΑΤΕ ΣΤΙΣ 25 Ὀκτωβρίου: Εἶσθε ἱκανοί, ἔχετε δύναμι θελήσεως. Ὡς τύποι εἶσθε ἑλκυστικοί, ἀγαπᾶτε τὴν ἐντατικὴ ἐργασία. Μὴν ξεχνᾶτε ὅτι ἡ ζωὴ χρειάζεται αὐτοπεποίθησι καὶ ἠρεμία. Μὴν ἀφίνετε τὰ μικροπράγματα νὰ σᾶς προκαλοῦν βάσανα. Μελετᾶτε καὶ θὰ προοδεύσετε.

4 Γ	2 Μ	6 Μ	2 Η	5 Ν	7 Α	3 Θ	6 Η	3 Α	8 Θ	7 Υ
3 Π	8 Α	2 Ν	4 Ρ	7 Ξ	5 Α	3 Ε	7 Η	5 Α	2 Υ	6 Ν
7 Ξ	3 Ξ	5 Ν	7 Ε	3 Ι	8 Κ	2 Π	6 Υ	2 Ο	8 Ε	2 Κ
8 Ρ	7 Ε	3 Σ	2 Υ	3 Ε	2 Ψ	5 Τ	7 Ν	4 Α	3 Ι	6 Π
2 Ε	3 Ξ	2 Ι	8 Δ	7 Ε	6 Ο	3 Π	5 Τ	7 Ρ	8 Τ	2 Ξ
8 Σ	7 Γ	6 Κ	3 Λ	2 Ε	5 Ξ	2 Ι	3 Ε	8 Η	7 Η	8 Σ
7 Τ	8 Τ	4 Μ	7 Η	8 Ε	3 Κ	6 Υ	2 Ξ	5 Τ	2 Π	3 Τ
8 Λ	2 Ε	3 Α	5 Α	7 Κ	6 Ψ	7 Ο	8 Τ	7 Τ	6 Ξ	2 Ν
2 Ρ	6 Ι	2 Α	7 Τ	3 Η	2 Σ	5 Θ	2 Η	5 Η	4 Μ	2 Μ
8 Κ	7 Τ	6 Σ	2 Ο	5 Σ	3 Ν	2 Υ	8 Α	2 Σ	7 Α	4 Α

Συμβουλευθῆτε τὸν ἀνωτέρω πίνακα τοῦ παγκοσμίου φήμης Ἀμερικανοῦ Ἀστρολόγου Μὰκ Ἄλλαν.

Θὰ δῆτε διὰ μιᾶς ἁπλουστάτης μεθόδου πῶς πρέπει νὰ ἐνεργήσετε κατὰ τὸ χρονικὸν διάστημα ποὺ ἀρχίζει ἀπὸ τὴν 1ην μ.μ. τῆς σήμερον καὶ λήγει τὴν 1ην μ.μ. τῆς αὔριον.

Μετρήσατε τὰ γράμματα, ἀπὸ τὰ ὁποῖα ἀποτελεῖται τὸ ὄνομά σας. Ἐὰν εἶναι ἓξ ἢ περισσότερα, ἀφαιρέσατε τέσσαρα. Ἐὰν εἶναι ὀλιγώτερα τῶν ἓξ προσθέσατε τρία. Ὁ προκύπτων ἀριθμὸς θὰ εἶναι ὁ ἀριθμὸς τοῦ συνδυασμοῦ σας. Σημειώσατε τότε σ' ἕνα χαρτὶ ὅλα τὰ γράμματα ποὺ θὰ βρῆτε κατὰ σειρὰν κάτω ἀπὸ τὸν ἀριθμό σας ἀπὸ τὴν ἀρχὴ μέχρι τέλους τοῦ πίνακος καὶ θὰ ἔχετε ἕνα δεδομένον, ποὺ θὰ προλέγη τὴν τύχη σας μέχρι τῆς 1ης μεταμεσημβρινῆς τῆς αὔριον. Ἐλπίζομεν ὅτι ὁ Ἀμερικανὸς ἀστρολόγος σᾶς προσφέρει διασκεδαστικὴν πρόβλεψιν.

Ἐκυκλοφόρησαν τὰ σχολικὰ βιβλία

GRAMMAR MADE EASY

διὰ τὸ

ENGLISH HIGHER

τοῦ

CYPRUS CERTIFICATE (τιμὴ 4/-)

καὶ τὸ

ADVANCED GRAMMAR MADE EASY

διὰ τὸ

GENERAL CERTIFICATE OF EDUCATION

(τιμή: 6/-)

Ὑπὸ ΘΕΚΛΑΣ Α. ΛΥΣΙΩΤΗ

Τὸ πρῶτον περιέχει Analysis, Synthesis, Punctuation, Direct and Indirect Speech, etc. τοῦ CYPRUS CERTIFICATE EXAMINATION.

Τὸ δεύτερον περιέχει ὅλην τὴν ὕλην διὰ τὰ ΑΓΓΛΙΚΑ τοῦ GENERAL CERTIFICATE OF EDUCATION (Synthesis, Analysis, Figures of Speech, Direct and Indirect Speech, Punctuation, Prepositions, etc.).

Ἀμφότερα τὰ βιβλία περιέχουν μέγαν ἀριθμὸν Γυμνασμάτων.

Πωλοῦνται εἰς ὅλας τὰς πόλεις καὶ κωμοπόλεις μέσον τοῦ Γενικοῦ Πρακτορείου Τύπου καὶ τῶν ἀντιπροσώπων του. Εἰς Λεμεσὸν καὶ μέσον τῶν βιβλιοπωλῶν κ.κ. Ἀντ. Λουκαΐδη καὶ Ἀνδρέα Ἰωαννίδη.

Διὰ περισσοτέρας πληροφορίας ἀποτείνεσθε εἰς τὸν κ. Ἀντ. Κ. Λυσιώτην, Ταχ. Κιβ. 318, Λεμεσόν.

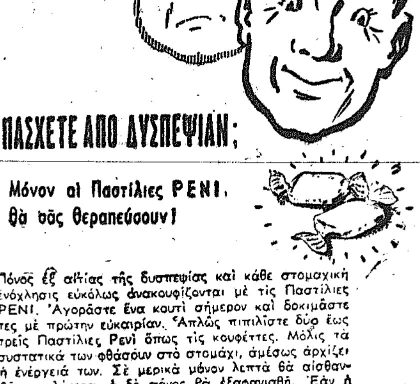

ΠΑΣΧΕΤΕ ΑΠΟ ΔΥΣΠΕΨΙΑΝ;

Μόνον αἱ Παστίλιες PENI, θὰ σᾶς θεραπεύσουν!

Πόνος ἐξ αἰτίας τῆς δυσπεψίας καὶ κάθε στομαχικὴ ἐνόχλησις εὐκόλως ἀνακουφίζονται μὲ τὶς Παστίλιες PENI. Ἀγοράστε ἕνα κουτὶ σήμερον καὶ δοκιμάστε τες μὲ πρώτην εὐκαιρίαν. Ἁπλῶς πιπιλίστε δύο ἕως τρεῖς Παστίλιες Peni ὅπως τὶς κουφέττες. Μόλις τὰ συστατικά των φθάσουν στὸ στομάχι, ἀμέσως ἀρχίζει ἡ ἐνέργειά των. Σὲ μερικὰ μόνον λεπτὰ θὰ αἰσθανθῆτε καλύτερα, ὁ δὲ πόνος θὰ ἐξαφανισθῆ. Ἐὰν ἡ δυσπεψία σας δὲν ἀνακουφισθῆ μὲ τὶς Παστίλιες P E N I, τότε θὰ εἶναι ἀνάγκη νὰ ἐπισκεφθῆτε τὸν ἰατρόν σας.

PENI!

ΚΥΝΗΓΟΙ,

Ἐπὶ τέλους ἔφθασεν ἡ νέα παρτίδα τῶν περιφήμων Γερμανικῶν Καρτούτσων

«ΡΟΤΒΑΪΛ»

Κόκκινες καὶ Μαῦρες, γεμισμένες εἰδικῶς διὰ τὸ κλίμα τῆς Κύπρου, ἔπειτα ἀπὸ ἐπίσκεψιν εἰς Κύπρον Γερμανοῦ εἰδικοῦ.

Βαρύτιμον ἔπαθλον μᾶς ἀπεστάλη ὑπὸ τοῦ Ἐργοστασίου ΡΟΤΒΑΪΛ διὰ ΠΑΓΚΥΠΡΙΟΝ ΣΚΟΠΕΥΤΙΚΟΝ ΠΡΩΤΑΘΛΗΜΑ

Ἀποκλειστικοὶ Ἀντιπρόσωποι:

Α. Π. ΛΟΪΖΟΥ & ΑΔΕΛΦΟΣ

ΑΜΜΟΧΩΣΤΟΣ — ΛΕΥΚΩΣΙΑ

Νεόκτιστα Ἁγ. Νικολάου Νο. 15—Ὁδὸς Πάφου 118.

Κρέμα Ὑποδημάτων

ΑΕΤΟΣ

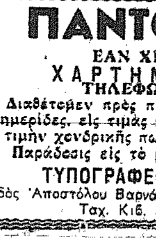

★

Ἡ καλυτέρα πρὸς στίλβωσιν καὶ διατήρησιν τῶν Ὑποδημάτων σας.

★

ΠΑΝΤΟΠΩΛΑΙ,

ΕΑΝ ΧΡΕΙΑΣΘΗΤΕ ΧΑΡΤΗΝ ΤΗΣ ΟΚΑΣ ΤΗΛΕΦΩΝΗΣΑΤΕ 4231.

Διαθέτομεν πρὸς πώλησιν διάφορα φυλλάδια καὶ ἐφημερίδες, εἰς τιμὰς πολὺ συγκαταβατικάς. Ζητήσατε τιμὴν χονδρικῆς πωλήσεως πρὸς τὸ συμφέρον σας. Παράδοσις εἰς τὸ μαγαζί σας.

ΤΥΠΟΓΡΑΦΕΙΑ "ΚΟΣΜΟΣ ΛΤΔ."

Ὁδὸς Ἀποστόλου Βαρνάβα 6—10, (Ἔναντι Ἠλεκτρικῆς) Ταχ. Κιβ. 330—ΛΕΥΚΩΣΙΑ.

ΤΟ ΠΡΟΠΥΡΓΙΟΝ ΤΗΣ ΟΡΘΟΔΟΞΙΑΣ ΕΙΣ ΤΗΝ ΑΝΑΤΟΛΗΝ

Η ΚΡΙΣΙΜΟΣ ΘΕΣΙΣ ΤΟΥ ΠΑΤΡΙΑΡΧΕΙΟΥ ΙΕΡΟΣΟΛΥΜΩΝ

Η ΕΞΑΣΘΕΝΗΣΙΣ ΤΗΣ ΑΓΙΟΤΑΦΙΤΙΚΗΣ ΑΔΕΛΦΟΤΗΤΟΣ ΔΗΜΙΟΥΡΓΕΙ ΣΟΒΑΡΩΤΑΤΟΥΣ ΚΙΝΔΥΝΟΥΣ

Τοῦ μονίμου ἀνταποκριτοῦ μας κ. ΝΤΙΝΟΥ ΚΟΥΤΣΟΥΜΗ

Γ' (τελευταῖον)

ΑΛΕΞΑΝΔΡΕΙΑ, Ὀκτώβριος. — Τὸ Πατριαρχεῖον Ἱεροσολύμων δὲν ὑποφέρει μόνον ἀπὸ ἔλλειψιν ἐπαρκῶν οἰκονομικῶν πόρων, ἀλλὰ καὶ ἀπὸ λειψανδρίαν. Ἡ περίφημος Ἁγιοταφιτικὴ Ἀδελφότης διέρχεται [...]ον πρωτοφανῆ κρίσιν.

Κατὰ τὸ παρελθὸν ὑπῆρχεν ὁ[...]ρος στρατιὰ Ἁγιοταφιτῶν. Ὑπῆρχεν ἡ Θεολογικὴ Σχολὴ τοῦ Σταυροῦ, ἡ ὁποία ἐφότιζε τοὺς στρατιώτας τῶν Ἁγίων Τόπων. Ἡ Σχολὴ ὅμως [...]πηγήθη. Ἀπέμειν μόνον τὸ [...]στήριον, ὅπου ἐστεγάζετο. [...] τὰ μέλη τῆς Ἁγιοταφιτικῆς Ἀδελφότητος εἶχαν [...]σει τὰ ἑξακόσια. Ἦσαν [...]σμένα εἰς τὰ διάφορα [μον]αστήρια, διηύθυναν πατριαρχικὰ κτίρια, κυκλοφοροῦσαν εἰς [...]ν τὴν Παλαιστίνην, ἀναχωροῦσαν μὲ ἀποστολὰς εἰς τὴν [Εὐ]ρώπην καὶ τὴν Ἀμερικήν. [...] εἰς αὐτοὺς οἱ Ἅγιοι Τόποι διατηροῦσαν ὑψηλὰ τὴν ἑλληνικήν τους ἀτμόσφαιραν. Ἔτρεχαν εἰς τὰ Ἱεροσόλυμα πλῆθος δοκίμων τότε, ποὺ ἤρχοντο [ἀπὸ] ὅλα τὰ μέρη τῆς Ἑλλάδος νὰ γίνουν Ἁγιοταφῖται καὶ οἱ ὁποῖοι πρὶν ἀποκτήσουν τὸν [...]λον ὑφίσταντο αὐστηρὰν δοκιμασίαν.

ΑΠΟ 600 ΑΓΙΟΤΑΦΙΤΑΣ ΕΜΕΙΝΑΝ ΜΟΝΟ 60 ΥΠΕΡΗΛΙΚΕΣ

Τώρα ἡ κατάστασις μετεβλήθη. Ἀπὸ ὅλον ἐκεῖνον τὸν κόσμον, μόλις ἔχουν μείνει περὶ τοὺς 60 Ἁγιοταφῖται. Πῶς νὰ [ἀ]ρκέσουν καὶ τί νὰ προσφέρουν [...] ὅσον οἱ περισσότεροι εἶναι [ἡλικ]ίας ἄνω τῶν 60 ἐτῶν;

Ὁ κίνδυνος ἀπὸ τὴν μείωσιν [...] τῆς δυνάμεως τῶν Ἁγιοταφιτῶν εἶναι μεγάλος. Ἐνῷ [τὰ] ἄλλα δόγματα ποὺ καταπολεμοῦν τὴν Ὀρθοδοξίαν στέλλουν κατ' ἔτος ἑκατοντάδας μοναχῶν ἀπὸ τὰ διάφορα θρησκευτικά των «τάγματα» διὰ νὰ ὑπηρετήσουν εἰς τοὺς Ἁγίους Τόπους, ἡμεῖς δὲν διαθέτομεν Ἁγιοταφίτας διὰ νὰ κρατήσωμεν ζωτικὰ διὰ τὸ Πατριαρχεῖον μοναστήρια καὶ προσκυνήματα.

Ἡ λατινικὴ καὶ οὐνιτικὴ προπαγάνδα εἰς τοὺς Ἁγίους Τόπους δὲν ἀποκρύπτουν τὴν χαράν των ὅτι ἡ ραγδαία ἐξασθένησις τῆς Ἁγιοταφιτικῆς Ἀδελφότητος θὰ ὁδηγήσῃ μοιραία εἰς τὴν πτῶσιν τῆς ἑλληνικῆς ἐπάλξεως τοῦ Πατριαρχείου Ἱεροσολύμων. Ὁ κίνδυνος πρέπει νὰ ληφθῇ σοβαρῶς ὑπ' ὄψιν. Διότι εἶναι ἀδύνατον νὰ κρατηθοῦν τὰ προσκυνήματα χωρὶς τοὺς καταλλήλους ἀνθρώπους, μορφωμένους καὶ ἀποφασισμένους ν' ἀγωνίζωνται.

Ὁ Πατριάρχης Τιμόθεος ἔχει ἐπισημάνει τὸν κίνδυνον εἰς τὸ ἑλληνικὸν Κράτος, ἐπανειλημμένως. Ἡ μείωσις τοῦ ἀριθμοῦ τῶν Ἁγιοταφιτῶν δὲν ὀφείλεται μόνον εἰς τὸ πνεῦμα τῆς ἐποχῆς, ποὺ δὲν εὐνοεῖ τὸ μοναχικὸν σχῆμα. Ἔχει καὶ τὴν οἰκονομικήν της πλευράν. Αἱ σημεριναὶ ἀντιμισθίαι τῶν Ἀδελφῶν καὶ οἱ ὅροι τῆς διαίτης των δὲν τοὺς παρέχουν μεγάλην ἄνεσιν, ὅπως εἰς τὸ παρελθόν. Ὁ πατριαρχικὸς προϋπολογισμὸς δὲν ἀφίνει περιθώρια μεγάλα διὰ νὰ διατεθοῦν τὰ ἀπαραίτητα κονδύλια διὰ τὴν ἐνίσχυσιν τῶν Ἁγιοταφιτῶν.

ΑΝΑΓΚΗ ΕΝΙΣΧΥΣΕΩΣ ΤΗΣ ΑΔΕΛΦΟΤΗΤΟΣ

Τὸ σῆμα τοῦ κινδύνου τὸ ὁποῖον ἐκπέμπεται ἀπὸ τὰ Ἱεροσόλυμα πρέπει νὰ τύχῃ ἰδιαιτέρας προσοχῆς. Ἡ διαρκὴς μείωσις τῶν μελῶν τῆς Ἀδελφότητος θὰ ἔχῃ συντόμως ὀδυνηρὰς συνεπείας διὰ τὴν ἑλληνικὴν Ὀρθοδοξίαν.

Ἡ ἐνίσχυσις τῆς Ἁγιοταφιτικῆς Ἀδελφότητος μὲ νέα στελέχη πρέπει ν' ἀποτελέσῃ προ[...] πατριαρχικὴν μέριμναν τόσον τοῦ Πατριαρχείου Ἱεροσολύμων ὅσον καὶ τοῦ Ἐθνικοῦ Κέντρου. Πέρυσιν εἶχε ριφθῆ ἡ ἰδέα ὅπως ἡ Ἐκκλησία τῆς Ἑλλάδος λάβῃ ριζικὰ μέτρα διὰ τὴν ἐπάνδρωσιν τῶν προσκυνημάτων μας εἰς τοὺς Ἁγίους Τόπους. Βεβαίως, ὑπάρχουν ὡρισμέναι δυσκολίαι, λόγῳ κανονισμῶν καὶ τυπικῶν προσόντων, ἐφ' ὅσον ἡ Ἁγιοταφιτικὴ Ἀδελφότης ἔχει τὴν ἰδικήν της ἐσωτερικὴν ὀργάνωσιν, ἀλλ' ὅλα αὐτὰ ἐπιβάλλεται νὰ παραμερισθοῦν πρὸ τοῦ μεγάλου ἐθνικοῦ κινδύνου, τὸν ὁποῖον ἀντιμετωπίζομεν εἰς τὰ Ἱεροσόλυμα.

Εἶχε προταθῆ νὰ στείλῃ ἡ Ἐκκλησία τῆς Ἑλλάδος ὡρισμένα στελέχη της εἰς τὰ Ἱεροσόλυμα, ὅπου νὰ παραμένουν ἐπὶ μίαν πενταετίαν τουλάχιστον. Τὸ σύστημα αὐτὸ ἐφαρμόζουν σιωπηλὰ μερικὰ ἀπὸ τὰ Δόγματα, τὰ ὁποῖα μᾶς πολεμοῦν εἰς τοὺς Ἁγίους Τόπους. Κληρικοὶ Καθολικοί, Οὐνῖται, Ἀρμένιοι καὶ Ρῶσσοι τελευταίως φθάνουν καθημερινῶς εἰς τὰ Ἱεροσόλυμα καὶ ἀναλαμβάνουν ὑπηρεσίαν, ἀντικαθιστῶντες ἄλλους, οἱ ὁποῖοι ἀποχωροῦν. Οἱ ξένοι κληρικοὶ θεωροῦν ὡς «μετεκπαίδευσιν» τὸ νὰ ὑπηρετήσουν εἰς τοὺς Ἁγίους Τόπους. Μοῦ ἐδόθη ἡ εὐκαιρία εἰς τὴν Βηρυτὸν πέρυσι νὰ ἴδω πολλοὺς ἀπὸ αὐτούς.

Η «ΠΑΛΑΙΣΤΙΝΙΑΚΗ ΕΤΑΙΡΕΙΑ»

Ἐνῷ οἱ ἐχθροὶ τῆς Ὀρθοδοξίας ἀναπτύσσουν τόσον ἔντονον δρᾶσιν, ἡμεῖς μένομεν μὲ σταυρωμένα χέρια καὶ ἀφίνομεν ἱστορικὰ μοναστήρια καὶ μεγάλης σημασίας Προσκυνήματα σχεδὸν ἔρημα.

Ἐπιβάλλεται ν' ἀναγνωρισθῇ ὅτι ἡ ζωὴ τοῦ Ἁγιοταφίτου δὲν εἶναι τόσον ἄνετος ὅσον τῶν κληρικῶν ποὺ ζοῦν εἰς τὰς πόλεις. Ἡ ζωὴ εἰς τὰ Ἱεροσόλυμα εἶναι μονότονη καὶ εἰδικώτερα μέσα εἰς τὸ Πατριαρχεῖον, ὅπου ὀλίγον διαφέρει τῆς μοναχικῆς. Γίνεται ἀκόμη σκληρότερη δι' ἐκείνους τοὺς Ἁγιοταφίτας, οἱ ὁποῖοι στέλλονται εἰς τὰ διάφορα ἀπομεμακρυσμένα μοναστήρια. Ὅσοι ὅμως κληρικοὶ ἢ μοναχοὶ μεταβαίνουν εἰς τοὺς Ἁγίους Τόπους, πρέπει νὰ ἐμπνέωνται ἀπὸ πίστιν ὅτι πηγαίνουν νὰ κρατήσουν ἕνα μέτωπον.

Ἡ σημασία τοῦ μετώπου αὐτοῦ γίνεται μεγαλυτέρα ὅταν ληφθῇ ὑπ' ὄψιν ὅτι ἀπό τινος εἰς τὸν Καθολικισμόν, ὁ ὁποῖος πολεμᾷ κατὰ τῆς ἑλληνικῆς Ὀρθοδοξίας, προσετέθη καὶ ἡ Ρωσσικὴ Ἐκκλησία. Ἀπὸ τῆς ἐκλογῆς τοῦ Ἀλεξίου ὡς Πατριάρχου Μόσχας, μεγάλαι εἶναι αἱ ὑποσχέσεις τη; πρὸς τοὺς κληρικοὺς τῶν Ἱεροσολύμων. Μυστήριον καλύπτει τὴν δραστηριότητα τῆς ρωσσικῆς «Παλαιστινιακῆς Ἑταιρείας», διὰ τὴν ὁποίαν ὑπάρχουν πληροφορίαι ὅτι ἀπό τινος ἤρχισε τὴν διείσδυσίν της εἰς τοὺς Ἁγίους Τόπους.

ΠΡΟΣΠΑΘΕΙΑΙ ΕΝΙΣΧΥΣΕΩΣ ΤΩΝ ΑΡΑΒΟΡΘΟΔΟΞΩΝ

Τὸ ἐν Τέλ Ἀβὶβ ρωσσικὸν προξενεῖον ἀπέκτησε τελευταίως εἰδικὸν τμῆμα ἐκκλησιαστικῶν ὑποθέσεων. Μερικοὶ ἀπὸ τοὺς ὑπαλλήλους του, οἱ ὁποῖοι ἠσχολοῦντο μὲ τὴν διείσδυσιν εἰς τοὺς Ἁγίους Τόπους, ἀντικατεστάθησαν ἀπὸ νέους, ἀποφοίτους τῆς Ἀνωτάτης Ἐκκλησιαστικῆς Ἀκαδημίας τῆς Μόσχας, ὅπως τοὺς ἐχαρακτήρισεν ὁ ἑβραϊκὸς τύπος. Κύριος στόχος τῆς ρωσσικῆς πολιτικῆς εἰς τοὺς Ἁγίους Τόπους εἶναι ἡ ἀπόσχισις τοῦ ἀραβοορθοδόξου ποιμνίου ἀπὸ τὸ Πατριαρχεῖον. Μέχρι τῆς στιγμῆς τὸ Πατριαρχεῖον Ἱεροσολύμων εἰς τὸ κεφάλαιον αὐτὸ ἔχει ἀναμφισβητήτως κρατήσει ἄκαμπτον τὴν ἀντίστασίν του.

Ἡ ἐμπράκτως ἐκδηλουμένη πρόθεσις αὐτὴ τῆς Ρωσσίας ἀρκεῖ διὰ νὰ πείσῃ περὶ τῆς σοβαρότητος τῶν κινδύνων ποὺ διατρέχουν τὰ ἑλληνικὰ Προσκυνήματα εἰς τοὺς Ἁγίους Τόπους.

ΟΙ ΕΛΛΗΝΟΓΙΟΥΓΚΟΣΛΑΒΙΚΟΙ ΑΓΩΝΕΣ

Ὁ Γεωργόπουλος (δεξιά) τερματίζων πρῶτος εἰς τὸν δρόμον 100 μέτρων τὴν πρώτην ἡμέραν τῶν Ἑλληνογιουγκοσλαβικῶν ἐφηβικῶν ἀθλητικῶν ἀγώνων.

ΚΑΘΗΜΕΡΙΝΗ ΖΩΗ

ΤΟΠΙΚΑ ΝΕΑ ΤΗΣ ΕΒΔΟΜΑΔΟΣ

—Τὸ Ἐμπορικὸν Ἐπιμελητήριον ἐζήτησε παρὰ τῆς Κυβερνήσεως ἀναθεώρησιν τῆς ἀκολουθουμένης τακτικῆς διὰ τὸ ψωμί, ἡ ὁποία ἐπηρεάζει τὴν ποιότητά του.

—Εἰς τὴν ἀστυνομίαν παραμένουν ἀζήτητα πολυάριθμα ἀνευρεθέντα εἴδη μεταξὺ τῶν ὁποίων καὶ 24 ποδήλατα.

—Αἱ ἐργασίαι εἰς τὴν ἐπισταθμίαν Ἐπισκοπῆς συνεχίζονται μὲ πλήρη ἔντασιν. Ἤρχισαν αἱ ἐργασίαι διὰ τὴν μεταφορὰν τοῦ ὕδατος Κισσούσας. Διεξάγονται διατρήσεις πρὸς ἀνεύρεσιν ὕδατος πλησίον τῆς Ἐπισκοπῆς.

—Ραγδαῖαι βροχαὶ ἔπεσαν διὰ πρώτην φορὰν ἐν Λευκωσίᾳ τὸ ἀπόγευμα τῆς παρ. Τετάρτης.

—Αὐτοκίνητον μεταφέρον ἐργατρίας τοῦ νηματουργείου ἐλιθοβολήθη παρὰ τὸ χωρίον Μιντζέλι. Εἰς τὸ νηματουργεῖον συνεχίζεται ἀπὸ 4 ἑβδομάδων ἡ ἀπεργία τῶν ἐργατριῶν του.

—Τὸ κακουργιοδικεῖον Λάρνακος κατεδίκασεν εἰς τριετῆ φυλάκισιν τὸν ἐκ Λειβαδιῶν Λάρνακος Κώσταν Καλλικὰν δι' ἐπίθεσιν ἐναντίον κοριτσιοῦ 8 ἐτῶν.

—Ὁ προϋπολογισμὸς τοῦ Π. Ἐμπορικοῦ Λυκείου Λάρνακος ἔχει ὡς ἑξῆς: Ἔσοδα 11.500 καὶ ἔξοδα 15.300.

—Ἐκλάπησαν ἐκ τῆς οἰκίας τῆς κ. Ρίτας Α. Πισσαρίδη ἐν Λευκωσίᾳ κοσμήματα ἀξίας 86 λ.

—Ἐπανελήφθησαν ὑπὸ τὴν διεύθυνσιν τοῦ κ. Πορφυρίου Δικαίου, ἐφόρου τοῦ Κυπριακοῦ Μουσείου, αἱ ἀνασκαφαὶ εἰς τὴν ἀρχαίαν πόλιν Ἀλασίαν παρὰ τὴν Ἀμμόχωστον.

—Ἡ Κυπριακὴ Μεταλλευτικὴ Ἑταιρεία Σκουριωτίσσης παρεχώρησεν αὐξήσεις 6—12 γρ ἡμερησίως.

—Κατὰ τὴν ἑβδομάδα τὴν λήξασαν τὸ προπαρελθὸν Σάββατον κατηγγέλθησαν 708 παραβάσεις τῆς τροχαίας. Ὑπὸ τῶν δικαστηρίων ἐπεβλήθησαν πρόστιμα 748 λ. ἐπὶ παραβάσει τῆς τροχαίας. Ἐσημειώθησαν 62 ὁδικὰ δυστυχήματα, ἐκ τῶν ὁποίων 3 σοβαρά.

—Ὁ Μ. Ἀρχιεπίσκοπος ἐδήλωσεν ἐν Λονδίνῳ ὅτι ἡ «Ἑλληνικὴ κυβέρνησις θὰ συνίστα εἰς τοὺς Κυπρίους ν' ἀποδεχθοῦν σύνταγμα, ἐφ' ὅσον θὰ ἐτάσσετο προθεσμία μιᾶς τριετίας, ὡς προπαρασκευαστικὴ περίοδος διὰ τὴν διενέργειαν δημοψηφίσματος». Ἀπαντῶν εἰς ἐρώτησιν εἶπεν ὅτι «μπορεῖ νὰ δεχθῶμεν 5ετίαν ὄχι ὅμως 10ετίαν».

—Ὁ Βρεττανὸς ὑποδεκανεὺς Ι. Ὄσμπορν, 20 ἐτῶν, κατεδικάσθη ὑπὸ στρατοδικείου εἰς φυλάκισιν 156 ἡμερῶν κατηγορούμενος ὅτι ἔλαβε χρήματα παρὰ συναδέλφου του διὰ ψευδῶν παραστάσεων.

—Ὁ ἐν Λευκωσίᾳ Ἀμερικανὸς πρόξενος διέψευσε ἀποδοθείσας εἰς αὐτὸν δηλώσεις ὅτι τὰ ἐκτελούμενα ἐν Κύπρῳ στρατιωτικὰ ἔργα ἀνήκουν εἰς τὸν ΝΑΤΟ.

—Ἡ Ἐθναρχία ἀπέστειλε θερμὸν τηλεγράφημα πρὸς τὴν Αἰγυπτιακὴν κυβέρνησιν ἐπὶ τῇ ὑπογραφῇ τῆς Ἀγγλοαιγυπτιακῆς συμφωνίας.

—Ἡ διοίκησις Πάφου δὲν παρεχώρησεν ἄδειαν εἰς τὴν Φιλόπτωχον Ἀδελφότητα Κτήματος πρὸς διενέργειαν ἐράνου ὑπὲρ τῶν ὀρφανῶν τῆς Ἑλλάδος.

—Αὐτοκίνητον ὁδηγούμενον ὑπὸ τοῦ ἐκ Μόρφου Ριφὰτ Χασὰν παρέσυρε καὶ ἐφόνευσε τὴν θυγατέρα τοῦ ὁδηγοῦ Σελτοὺκ Ριφάτ, 5 ἐτῶν.

—Φορτηγὸν αὐτοκίνητον, ὁδηγούμενον ὑπὸ τοῦ ἐξ Ἀμπελικοῦ Χαλὶλ Μουσταφᾶ παρέσυρε καὶ ἐτραυμάτισε σοβαρῶς παρὰ τὴν πύλην Πάφου ἐν Λευκωσίᾳ τὴν Μαίρην Γκέϊτ, 13 ἐτῶν, θυγατέρα τοῦ ἐμπορικοῦ διευθυντοῦ τῆς Σάϊπρους Ἀϊαργουέϊς κ. Γκέϊτ.

—Ὑπὸ τῆς Γαλλικῆς ἀρχαιολογικῆς ἀποστολῆς ἀνεκαλύφθησαν πλούσια ἀρχαιολογικὰ εὑρήματα εἰς τὴν νεκρόπολιν Πάφου.

—Ἡ ΚΟΠ ἀπέρριψε πρόσκλησιν τῆς Αἰγυπτιακῆς ποδοσφαιρικῆς Ὁμοσπονδίας ὅπως ἡ Μικτὴ Κύπρου ἐπισκεφθῇ τὴν Αἴγυπτον τὴν προσεχῆ Τετάρτην διὰ 2 συναντήσεις. Ἐζητήθη ὅπως δοθῇ προειδοποίησις ἑνὸς μηνὸς λόγῳ ἀπαρασκεύου τῆς Μικτῆς.

—Ἡ Κυβέρνησις ἀπέρριψε τὰ αἰτήματα τοῦ γραμματειακοῦ προσωπικοῦ Β' τάξεως. Τὸ ἐκτελεστικὸν συμβούλιον τῶν παρῃτήθη εἰς ἔνδειξιν διαμαρτυρίας.

—Κατὰ τὸ τρίτον τρίμηνον τοῦ 1954 ἐπεσκέφθησαν τὴν Κύπρον 12.482 ξένοι.

ΑΝΕΚΔΟΤΟΙ ΣΤΙΧΟΙ
ΠΡΟΣΚΥΝΗΜΑ ΣΤΗ ΘΕΣΣΑΛΟΝΙΚΗ

Ἡ χάρη σου πελώρια φλόγα,
Ἅη Δημήτρη, καβαλλάρη,
μὲ τὴ Μακεδονίτικη χλαμύδα,
τ' ἀκριτικὸ κοντάρι,
ὁδήγησες τὰ νιάτα τῶν Ἑλλήνων,
—ἄξια δωρίζοντας τὴ νίκη,—
στὴν ἱερή σου πόλη,
τὴ Θεσσαλονίκη.

Ἡμέρα τρισευλογημένη,
διπλογιορτασμένη,
Δόξα τῷ Δείξαντι τὸ φῶς!...
Ἀναστηλώνεται ὁ Σταυρὸς
ἐπάνω στὲς βασιλικές,
στοὺς τρούλους τοὺς Βυζαντινούς,
—ὕμνοι στὴ γῆ, ὡσαννὰ στοὺς οὐρανούς!—

Οἱ δεσποτάδες θυμιατίζουν
κ' οἱ βασιλιάδες γονατίζουν,
Φέγγουν τὰ μάτια δακρυσμένα,
Εὐτυχισμένα,
Τὰ πρόσωπα καμαρωτά,
ζωντανεμένα τὰ ψηφιδωτά,
Κι' ἀλείβεται μὲ τ' ἅγιο μῦρο
ἡ ἄφθαρτη πίστη τῶν ὀνείρων.

Κ. Ν. ΚΩΝΣΤΑΝΤΙΝΙΔΗΣ

ΑΘΗΝΑ, Ὀκτώβρης 1954

ΠΡΟ 46 ΕΤΩΝ

«ΠΑΤΡΙΣ» 1908

Ὁ σάραξ τῆς διχονοίας κατατρώγει τὰς σάρκας ἡμῶν, μᾶς ἀπομακρύνει ἀπὸ παντὸς εὐγενοῦς καὶ ἰδεώδους καὶ μᾶς καθιστᾷ ἐντελεῖς τῶν ἀρχόντων κόλακας.

—Ἀπὸ ἀπόψεως κυβερνητικῆς ἀβελτηρία καὶ δεσποτισμός. Ἡ Κυβέρνησις, στηριζομένη ἐπὶ τῆς διαιρέσεως τῶν κατοίκων ὑπνώττει νήδυμον καὶ μόνον διὰ τὰ ἀφορῶντα τὴν φορολογίαν δραστηριότητα κινεῖται.

—Ἡ Ἱερὰ Σύνοδος τοῦ Οἰκουμενικοῦ Πατριαρχείου ἀνεκοίνωσεν ὅτι ἐμμένει ἀνενδότως εἰς τὴν πρᾶξιν αὐτῆς ἀναφορικῶς πρὸς τὴν ἐκλογὴν τοῦ Ἀρχιεπισκόπου Κύπρου.

★

ΠΡΟ ΔΕΚΑΕΤΙΑΣ

Ἐκ τῶν ἐφημερίδων τῆς 25.10.1944

Οἱ Γερμανοὶ ἀποστέλλουν κάθε νύκτα ἱπταμένας βόμβας ὑπεράνω τοῦ Λονδίνου.

—Οἱ Γερμανοὶ κατέστρεψαν τὸν ραδιοσταθμὸν Ἀθηνῶν. Ὁ λιμὴν τοῦ Πειραιῶς κατεστράφη, αἱ Ἀθῆναι ὅμως εἶναι οὐσιαστικῶς ἄθικτοι.

—Ἰσχυραὶ Βρεττανοελληνικαὶ δυνάμεις ἀπεβιβάσθησαν εἰς Ἀττικήν. Συνελήφθησαν ἐν Ἀθήναις 2 χιλ. πρόσωπα.

—Εἰς τὴν περιοχὴν τῆς Φορμόζας διεξάγεται ἀπὸ 4 ἡμερῶν μεγάλη ἀεροναυμαχία.

—Οἱ Γερμανοὶ ἐκκενώνουν τὴν Φιλλανδίαν.

—Ἡ Ἑλληνικὴ κυβέρνησις ἐγκατεστάθη ἐπισήμως εἰς Ἀθήνας.

—Ὁ Ἐρυθρὸς στρατὸς ἐξαπέλυσε μαζικὴν ἐπίθεσιν κατὰ τῆς Ἀνατολικῆς Πρωσσίας.

—Ὁ καθηγητὴς κ. Παῦλος Ξιούτας εἰς ἄρθρον του τονίζει ὅτι ὁ Κυπριακὸς ἀγὼν θὰ ἀπαιτήσῃ ὄχι μόνον ἀδιάσπαστον καὶ γρανιτώδη ἑνότητα καὶ θέλησιν, ἀλλὰ καὶ μελέτην καὶ ἀγῶνα καὶ θυσίας καὶ ἀξιοπρέπειαν.

ΣΧΟΛΙΚΗ ΚΙΝΗΣΙΣ

—ΓΥΜΝΑΣΙΟΝ ΜΟΡΦΟΥ

Αὔριον Τρίτην, 26 Ὀκτωβρίου εἰς τὰς 3.30 μ.μ. θὰ τελεσθῇ εἰς τὸ προαύλιον τοῦ Γυμνασίου Μόρφου ἐνδοσχολικὴ ἑορτὴ ἐπὶ τῇ ἑορτῇ τῆς σημαίας. Μεθαύριον Τετάρτην θὰ γίνῃ ἐπισήμως ἐνδοσχολικὴ ἑορτὴ εἰς τὰς 3.30 μ.μ. ἐπὶ τῇ ἐπετείῳ τῆς ἐθνικῆς ἑορτῆς τῆς 28 Ὀκτωβρίου.

—ΣΥΛΛΟΓΟΣ ΓΟΝΕΩΝ

Ἡ ἐπιτροπὴ τοῦ Συλλόγου γονέων Ἀγλαντζιᾶς ἀπετελέσθη ἐκ τῶν κ.κ. Ν. Κωνσταντίνου, Ν. Γρηγορίου, Μ. Σάββα, Θεοχ. Βασιλείου καὶ τῶν κυριῶν Λούλας Μ. Χριστοδούλου, Στέλλας Γ. Καρμέλου καὶ Ἀγνῆς Κωσταρᾶ. Ἐλεγκταὶ ἐξελέγησαν οἱ κ.κ. Α. Χριστοφόρου καὶ Φ. Πέτρου.

—Σ. ΓΟΝΕΩΝ ΑΓ. ΑΝΔΡΕΟΥ

Ἡ ἐπιτροπὴ τοῦ Συλλόγου Γονέων τῆς ἀστικῆς σχολῆς Ἁγ. Ἀνδρέου ἀπετελέσθη ὡς ἑξῆς: Ν. Στυλιανάκης, Μ. Σοφοκλείδης, Ναθαλία Γ. Ρωσσίδου, Χλόη Μπόνη, Μαρία Σ. Καμμίτση, Σαπφὼ Κ. Τσιμίλλη, Μαρία Χρ. Οἰκονομίδου, Λέλλα Ν. Μαυρονύχη, Ἠλέκτρα Φ. Παπαπέτρου, Νέλλη Π. Στυλιανάκη καὶ Μαρούλα Μ. Χριστοφίδου.

Ὡς ἐλεγκταὶ ἐξελέγησαν οἱ κ.κ. Γιάννης Ρωσσίδης, Χριστοφῆς Οἰκονομίδης καὶ Θεοδ. Καραπεττίδης.

ΣΩΜΑΤΕΙΑΚΑ

—ΣΗΜΕΡΟΝ ΑΙ ΑΡΧΑΙΡΕΣΙΑΙ ΤΟΥ Γ.Σ.Π.

Σήμερον Δευτέραν, εἰς τὰς 6 μ.μ. θὰ συγκροτηθῇ ἡ τακτικὴ γενικὴ συνέλευσις τοῦ Γ.Σ.Π. πρὸς ἐκλογὴν 12μελοῦς Διοικητικοῦ Συμβουλίου διὰ τὴν περίοδον ἀπὸ 1ης προσεχοῦς Νοεμβρίου μέχρι 31ης Ὀκτωβρίου 1954. Ὑποψηφιότητας ὑπέβαλον 16, οἱ ἑξῆς: Νίκος Στυλιανάκης, Χαρῆς Παπαϊωάννου, Γιάννης Ρωσσίδης, Λώρης Σταυρινίδης, Διαγόρας Νικολαΐδης, Γεώργιος Ρόσσος, Νίκος Θεμιστοκλέους, Μιχαλάκης Σαμουήλ, Λέλος Τσεριώτης, Κοκῆς Μιχαηλίδης, Ἀνδρέας Σεβέρης, Χριστάκης Συμεωνίδης, Εὐριπίδης Θεοφανίδης, Δῶρος Πουλλῆς, Φάνος Ἰωαννίδης καὶ Νίκος Τσικκίνης.

★

ΕΡΓΑΤΙΚΗ ΚΙΝΗΣΙΣ

—ΣΥΝΕΔΡΙΟΝ ΤΗΣ ΠΕΟ

Τὴν προσεχῆ Παρασκευήν, Σάββατον καὶ Κυριακὴν θὰ συνέλθῃ εἰς τὸ θέατρον «Ἡραῖον» Βαρωσίων τὸ 9ον συνέδριον τῆς Παγκυπρίου Ἐργατικῆς Ὁμοσπονδίας (ΠΕΟ). Τὰ θέματα τοῦ συνεδρίου εἶναι: 1) Ἔκθεσις δράσεως τοῦ γενικοῦ συμβουλίου καὶ εἰσήγησις διὰ τὴν περαιτέρω δρᾶσιν τῆς ΠΕΟ καὶ τῶν συντεχνιῶν. 2) Λογοδοσία τοῦ γενικοῦ ταμίου ἐπὶ τῆς οἰκονομικῆς καταστάσεως, ὑποβολὴ ἐξελεγμένων λογαριασμῶν καὶ τοῦ προϋπολογισμοῦ 3) Μελέτη τοῦ χάρτου τῶν συνδικαλιστικῶν δικαιωμάτων τῆς Π.Σ.Ο. 4) Ἔγκρισις νέου καταστατικοῦ τῆς ΠΕΟ καὶ 5) Ἐκλογὴ νέου γενικοῦ συμβουλίου καὶ ἐλεγκτῶν.

ΦΑΡΜΑΚΕΙΑ ΝΥΚΤΟΣ

ΔΕΥΤΕΡΑ, 25 Ὀκτωβρίου

Λευκωσία: Π. Χ. Μιχαηλίδης, Λιπέρτη 39—41. Γαστὼν Πέρπερης (Συντεχνιακὸν Νο. 1), ὁδὸς δημοτικοῦ δάσους, πλησίον τῆς πύλης Καϊμακλίου. Λεμεσός: Μ. Ρ. Γκουλμπού, Ἀγκύρας 4. Βαρώσια: Δ. Σ. Βορκάς, Εὐαγόρου 5Α. Λάρναξ: Κ. Κυριακίδης, Βασιλίσσης Βικτωρίας 10.

ΥΠΟΧΡΕΩΤΙΚΗ Η ΕΥΠΡΕΠΗΣ ΕΝΔΥΜΑΣΙΑ

ΛΟΝΔΙΝΟΝ, Ὀκτώβριος. — Ὁ πρωθυπουργὸς τῶν Ἰνδιῶν Παντὶτ Νεχροῦ ἀπηύθυνε τελευταίως ἐγκύκλιον πρὸς τοὺς ὑπαλλήλους, ἀλλὰ καὶ τοὺς βουλευτάς, τῆς πατρίδος του, διὰ τῆς ὁποίας τοὺς ζητεῖ νὰ ἐνδύωνται «κατὰ τρόπον ἀξιοπρεπῆ, σοβαρόν, πρακτικὸν καὶ κομψόν». Πρὸς τὸν σκοπὸν αὐτὸν πρέπει νὰ φέρουν στενὰ παντελόνια καὶ γκρίζα ἢ καφὲ χιτώνια χωρὶς κολλάρο καὶ γραβάταν.

Ἀπαγορεύεται ἐπίσης αὐστηρῶς εἰς τοὺς βουλευτὰς νὰ ἐμφανίζωνται ἐφεξῆς εἰς τὸ Κοινοβούλιον μὲ γυμνὸν τὸ ἄνω μέρος τοῦ σώματος, ὅπως καὶ νὰ φοροῦν σμόκιν ἢ φράκο. Τὰ τελευταῖα αὐτὰ ἐνδύματα, ὁ κ. Παντὶτ Νεχροῦ τὰ ἀποκλείει ὡς «σύμβολα τοῦ σνομπισμοῦ τῶν πλουσίων τάξεων τῶν Ἰνδιῶν».

ΚΟΙΝΩΝΙΚΑ

ΓΑΜΟΙ

Ὁ κ. Κώστας Χριστοδούλου Καγιάφα καὶ ἡ δ. Εἰρήνη Γ. Κούκου, ἀμφότεροι ἐξ Ἁγ. Τριμηθιάς ἐτέλεσαν τοὺς γάμους των χθὲς ἐν τῷ Ι. ναῷ Ἁγ. Ἀναργύρων.

—Ὁ κ. Σωφρόνιος Παναγιώτου καὶ ἡ δ. Νίνα Βασιλείου, ἀμφότεροι ἐκ Λόφου, ἐτέλεσαν τοὺς γάμους των.

ΑΦΙΞΕΙΣ

Ἀφίχθησαν ἐξ Ἀθηνῶν ὁ κ. καὶ ἡ κ. Θρασ. Αὐτονόμου ἐκ Λεμεσοῦ.

ΕΠΙΒΑΤΙΚΗ ΚΙΝΗΣΙΣ

Διὰ τοῦ «Πάτσε» ἀφίχθησαν 55 ἐπιβάται καὶ ἀνεχώρησαν 24.

ΕΙΣΦΟΡΑΙ

Ἡ κ. Ἀριάδνη Κακούτα ἐκ Λεμεσοῦ εἰσέφερε 1 λίραν εἰς τὸν Ι. ναὸν Ἁγ. Νάπας εἰς μνήμην τοῦ υἱοῦ της Σόλωνος Κακούτα.

ΠΕΝΘΗ

Ἀπέθανον κατὰ τὴν παρελθοῦσαν ἑβδομάδα:

—Εἰς Ἁγ. Βαρβάραν ἡ Λευκοθέα Παπαχρυσοστόμου, 81 ἐτῶν, μήτηρ τοῦ ὑποδιευθυντοῦ τοῦ Π. Γυμνασίου κ. Χρ. Παπαχρυσοστόμου.

Εἰς Λευκωσίαν ἡ Θέκλα Μ. Ἰωαννίδου εἰς ἡλικίαν 86 ἐτῶν.

ΜΝΗΜΟΣΥΝΟΝ

Τὰ ὑπὸ τοῦ ἀοιδίμου Δ. Διαλεκτοῦ εὐεργετηθέντα σωματεῖα «Ἕνωσις», «Πνευματικὴ Ἀδελφότης» καὶ «Μάννα» τελοῦν αὔριον Τρίτην, ἑορτὴν τοῦ Ἁγ. Δημητρίου, τὸ ἐτήσιον μνημόσυνόν του εἰς τὴν ἐκκλησίαν Τρυπιώτου καὶ παρακαλοῦνται τὰ μέλη νὰ προσέλθουν.

Ο ΕΟΡΤΑΣΜΟΣ ΤΗΣ 28ΗΣ ΟΚΤΩΒΡΙΟΥ

Κάνομεν ἔκκλησιν πρὸς ὅλα τὰ μέλη τῆς Παγκυπρίου Ὀργανώσεως Βιοτεχνῶν Ἐπαγγελματιῶν Καταστηματαρχῶν, ὅπως καὶ πρὸς ὅλους τοὺς καταστηματάρχας καὶ περιπτερούχους τῆς Κύπρου, ὅπως κλείσουν τὰ καταστήματά των τὴν προσεχῆ Πέμπτην 28 Ὀκτωβρίου 1954 ἀπὸ τῆς 11.30 π.μ., μέχρι τῆς 1 μ.μ., καὶ παρακολουθήσουν τὰς δοξολογίας εἰς τοὺς ναοὺς τῆς γενησομένης ἐπὶ τῇ ἐνδόξῳ ἐπετείῳ.

Ἡ 28η Ὀκτωβρίου, ἡμέρα δόξης δι' ὅλους τοὺς ἐλευθέρως σκεπτομένους λαούς, πρέπει νὰ ἑορτασθῇ ἀφ' ὅλων τῶν Κυπρίων μὲ τὴν δέουσαν σεμνότητα καὶ κατάνυξιν καὶ ὁ λογισμός μας νὰ στραφῇ κατὰ τὴν ἡμέραν ἐκείνην πρὸς τοὺς ἀθανάτους ἥρωας, οἱ ὁποῖοι ἐπότισαν μὲ τὸ τίμιον αἷμα των τὸ δένδρον τῆς παγκοσμίου ἐλευθερίας.

Παρακαλοῦμεν ἐπίσης ὅλους σας ὅπως ἀναρτήσετε ἐπὶ τῶν καταστημάτων σας καὶ οἰκιῶν σας τὴν Ἑλληνικὴν Σημαίαν.

Ἐκ τῆς Παγκυπρίου Ὀργανώσεως Βιοτεχνῶν Ἐπαγγελματιῶν Καταστηματαρχῶν.

ΓΙΑΝΝΗΣ ΡΟΣΣΙΔΗΣ
Προσ. Γενικὸς Γραμματεὺς

ΟΙΚΟΚΥΡΕΣ,
Μὴ ταλαιπωρεῖσθε!
Μὴ κοπιάζετε ἀδίκως!
Σκεφθῆτε τὴν περίπτωση νὰ ἐγκαταστήσετε στὸ σπίτι σας
ΜΙΑ ΑΣΦΑΛΕΣΤΑΤΗ ΚΑΙ ΟΙΚΟΝΟΜΙΚΩΤΑΤΗ
ΣΟΜΠΑ ΜΑΓΕΙΡΙΚΗΣ
ποὺ λειτουργεῖ μὲ ὑγραέριο (γκάζι)
Τὸ γκάζι Βουτάνιο ἔχει τὴ μεγαλύτερη θερμαντικὴ δύναμη κατὰ κυβικὸ πόδι ἀπὸ κάθε ἄλλο γκάζι.
Ἕνας κύλινδρος Βουτανίου ἀντιστοιχεῖ μὲ:
400 κιλὰ καυσοξύλων.
125 κιλὰ κάρβουνο.
185 κιλὰ ἠλεκτρικῆς ἐνεργείας.
33 κυβ. μέτρα συνηθισμένου γκαζιοῦ.
ΟΙ ΣΟΜΠΕΣ ΜΑΓΕΙΡΙΚΗΣ ΜΕ ΓΚΑΖΙ ΣΑΣ ΠΡΟΣΦΕΡΟΥΝ ΤΟ ΓΡΗΓΟΡΟ ΚΑΙ ΤΕΛΕΙΟ ΜΑΓΕΙΡΕΥΜΑ
— Δὲν βγάζουν καπνό. — Μαγειρεύετε τὰ φαγητά σας σὲ ἐλάχιστο χρονικὸ διάστημα.
—Ὑπάρχουν μοντέλλα μὲ ρυθμιστὴ τῆς θερμότητος ποὺ μαγειρεύουν αὐτομάτως ἐνῷ σεῖς ἀσχολεῖσθε στὲς ἄλλες δουλειὲς τοῦ σπιτιοῦ σας.
★
ΟΙ ΣΟΜΠΕΣ ΜΑΓΕΙΡΙΚΗΣ
ΒΟΥΤΑΝΙΟΥ
Χρησιμοποιοῦνται σ' ὁλόκληρο τὸ κόσμο σὲ μεγάλη κλίμακα. Στὴν Κύπρο μόλις πρὸ τριετίας ἄρχισε ἡ εἰσαγωγὴ τῆς ΟΙΚΙΑΚΗΣ ΑΥΤΗΣ ΕΥΚΟΛΙΑΣ.

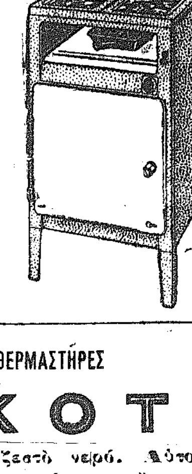

ΜΕ ΤΟΥΣ ΘΕΡΜΑΣΤΗΡΕΣ
ΑΣΚΟΤ
ἔχετε ἀμέσως μπόλικο ζεστὸ νερό. Αὐτομάτως, μὲ τὸ γύρισμα τῆς στρόφιγγας ἔχετε ὅσο ζεστὸ νερὸ χρειάζεσθε. Οἱ ΑΣΚΟΤ εἶναι οἰκονομικὲς γιατὶ καταναλίσκουν γκάζι μόνο γιὰ ὅσο νερὸ θὰ χρησιμοποιήσετε. Πραγματικὰ ἔχετε ὅσο ζεστὸ νερὸ θέλετε.

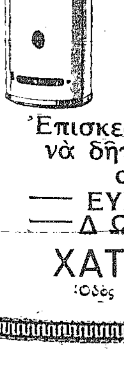

Ἐπισκεφθῆτε τὰ καταστήματά μας γιὰ νὰ δῆτε τὴ λειτουργία τῆς ὑπέροχης αὐτῆς σόμπας μαγειρικῆς.
— ΕΥΚΟΛΙΑΙ ΣΤΗΝ ΠΛΗΡΩΜΗ —
— ΔΩΡΕΑΝ ΕΞΥΠΗΡΕΤΗΣΙΣ —
ΧΑΤΖΗΚΥΡΙΑΚΟΣ & ΥΙΟΙ
Ὁδὸς Πάφου 101 — ΛΕΥΚΩΣΙΑ — Τηλ. 2945.

ΚΡΕΜΑ ΜΕΤΑ ΤΟ ΞΥΡΙΣΜΑ

Κύριοι,
Χρησιμοποιεῖτε μόνο τὴν κρέμα
«DEANA»
ἐὰν θέλετε ἡ ἐπιδερμίς σας νὰ μένῃ μαλακὴ καὶ δροσερὴ ἐπὶ ὥρας.
ΑΡΩΜΑΤΟΠΟΙΙΑ
Ν. ΠΟΡΛΙΑ καὶ ΣΙΑΣ
Λήδρας 154, ἐν ΛΕΥΚΩΣΙΑ.

ΤΡΑΚΤΟΡΣ
ΦΟΡΔΣΟΝ
ΜΕ ΜΗΧΑΝΗΝ ΠΕΡΚΙΝΣ
Ὅπου κι' ἂν γυρίσῃ τὸ μάτι σας θὰ δῆτε ἀπὸ τὰ τράκτορς μας νὰ δουλεύουν, δέτε τα, ἐρωτήσατε τοὺς κατόχους των ἂν εἶναι εὐχαριστημένοι καὶ κατόπιν ἀποφασίζετε.
Μηχαναὶ «ΠΕΡΚΙΝΣ» καινουργεῖς μὲ πιστοποιητικὸν τοῦ ἐργοστασίου μὲ ἡμερομηνίαν παραδόσεως.
ΕΞΑΚΥΛΙΝΔΡΑ 45 ΑΛΟΓΩΝ
ΤΕΤΡΑΚΥΛΙΝΔΡΑ 48 ΑΛΟΓΩΝ
Μηχανὴ «ΠΕΡΚΙΝΣ» ἀκαθάρτου πετρελαίου.
ΤΙΜΑΙ ΧΑΜΗΛΑΙ.
ΕΥΚΟΛΙΑΙ ΕΙΣ ΤΗΝ ΠΛΗΡΩΜΗΝ.
ΝΑΣΣΕΡ
Τηλ. 2467 — Τ. Κ. 139,
Τρικούπη 93,
ἐν ΛΕΥΚΩΣΙΑ.

ΛΕΣΧΗ ΙΠΠΟΔΡΟΜΙΩΝ
ΛΕΥΚΩΣΙΑΣ

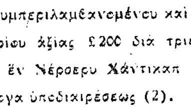

ΑΙ ΕΒΔΟΜΑΙ ΦΘΙΝΟΠΩΡΙΝΑΙ ΙΠΠΟΔΡΟΜΙΑΙ
Θὰ διεξαχθοῦν τὴν 31ην Ὀκτωβρίου 1954.
★
Ἓξ Κοῦρσαι, συμπεριλαμβανομένου καὶ τοῦ Χάντικαπ Ὀκτωβρίου ἀξίας £200 διὰ τριετῆ θηλυκὰ ἄλογα καὶ ἓν Νέρσερυ Χάντικαπ διὰ διετῆ ἄλογα ὑποδιαιρέσεως (2).
★
Ἡ πρώτη Ἱπποδρομία θ' ἀρχίσῃ τὴν 1.30 μ.μ.

ΠΩΛΟΥΝΤΑΙ ΟΙΚΟΠΕΔΑ
ΠΛΗΣΙΟΝ
ΛΗΔΡΑ ΠΑΛΑΣ
Εἰς λογικὰς τιμάς.
Διὰ σχέδια καὶ ἄλλας πληροφορίας ἀποταθῆτε εἰς τὰ Γραφεῖα μας προσωπικῶς.
ΚΩΣΤΑΣ Ι. ΛΟΪΖΙΔΗΣ
Ἀκίνητα Μουνὶρ Βέη,
ὁδὸς Βικτωρίας,
ἐν ΛΕΥΚΩΣΙΑ.

Νίολαϊτ
★
Ἕνα ζευγάρι παπούτσια μὲ σόλες ΝΙΟΛΑΪΤ παρακαλῶ!!
Ζητᾶτε τὰ παπούτσια ποὺ θὰ ἀγοράσετε γιὰ σᾶς ἢ γιὰ τὰ παιδιά σας νἄναι μὲ σόλες ΝΙΟΛΑΪΤ.
Θἄχετε ἕνα καλύτερο βάδισμα, μεγαλυτέραν ἀντοχή, κομψότητα ἄφθαστη, ὅταν τὰ παπούτσια σας θἄναι μὲ ΝΙΟΛΑΪΤ.
Τὸ ΝΙΟΛΑΪΤ εἶναι τὸ καλύτερο ὑλικὸ γιὰ σόλες ὑποδημάτων.
Τὸ ΝΙΟΛΑΪΤ ὑπάρχει σὲ 6 διάφορα πάχη γιὰ νὰ ταιριάζῃ σὲ κάθε λογῆς παπούτσι, γυναικεῖο, ἐπίσημο, σπόρ, ἀνδρικό, παιδικό.
Τὸ ΝΙΟΛΑΪΤ ἔχει τὴν πιὸ μεγάλη κατανάλωσι ἀπὸ ὅλα τὰ γνωστὰ ὑλικὰ διὰ σόλες.
★
Ἀντιπρόσωποι: Ἑταιρεία ΖΑΚΟ Λευκωσία.

ΖΗΤΟΥΝΤΑΙ
ΠΡΟΣ ΕΝΟΙΚΙΑΣΙΝ
οἰκίαι καὶ φλάτς, ἐπιπλωμένα καὶ μὴ ἐντὸς καὶ πέριξ τῆς Λευκωσίας.
Ἐνοίκια λογικά.
ΚΩΣΤΑΣ ΛΟΪΖΙΔΗΣ
Ἀκίνητα Μουνὶρ Βέη,
ὁδὸς Βικτωρίας,
ἐν ΛΕΥΚΩΣΙΑ.

Γραφεῖον ἐξυπηρετικὸν
ΓΕΩΡΓΙΟΥ Κ. ΤΑΛΙΑΔΩΡΟΥ
(ΤΕΜΠΛΑΡ)
Διεύθυνσις: Δικηγορικὸν Γραφεῖον Χρ. Μιχαηλίδη
Πλατεῖα Δικαστηρίων,
Ταχ. Κιβ. 114 — Τηλ. 2397,
εἰς ΛΕΜΕΣΟΝ.
Πωλοῦνται 6 οἰκίαι εἰς κεντρικὰ μέρη τῆς Λεμεσοῦ, ὡς καὶ παραθαλάσσιοι χῶροι δι' ἀνέγερσιν ἐργοστασίου. Ἐνοικιάζονται 6—8 οἰκίαι ἐπιπλωμέναι, ἢ μή. Ἐξευρίσκονται ἐνυπόθηκα δάνεια. Ἐκτελοῦνται πάσης φύσεως κτηματολογικαὶ ὑποθέσεις.

ΠΟΔΟΣΦΑΙΡΙΚΑ ΣΤΟΙΧΗΜΑΤΑ MURPHY'S
ΔΟΚΙΜΑΣΤΕ ΤΗΝ ΤΥΧΗΝ ΣΑΣ ΣΤΟΙΧΗΜΑΤΙΖΟΝΤΕΣ ΕΙΣ ΤΑ ΠΟΔΟΣΦΑΙΡΙΚΑ ΣΤΟΙΧΗΜΑΤΑ
MURPHYS
ΜΕ ΟΛΙΓΑ ΣΕΛΙΝΙΑ ΚΕΡΔΙΖΕΤΕ ΜΕΓΑΛΑ ΠΟΣΑ
Δοκιμάστε τὸ στοίχημα τῶν 8 ΙΣΟΠΑΛΙΩΝ (8 TREBLE CHANCE). Κάθε στήλη στοιχίζει μόνον μίαν πένναν (¾ τοῦ γροσίου) καὶ ἔτσι μπορεῖτε νὰ παίξετε πολὺ μεγαλύτερον ἀριθμὸν στηλῶν μὲ ὀλιγώτερα ἔξοδα καὶ μὲ περισσοτέρας πιθανότητας ἐπιτυχίας.
ΔΙΑΝΕΜΟΝΤΑΙ ΔΩΡΕΑΝ ΚΟΥΠΟΝΙΑ.
Γράψατε ἢ ἀποταθῆτε:
ΑΝΤΙΠΡΟΣΩΠΕΙΑΙ ΒΡΕΤΤΑΝΙΚΩΝ ΠΟΔΟΣΦΑΙΡΙΚΩΝ ΣΤΟΙΧΗΜΑΤΩΝ
Ὁδὸς Μαχμοὺτ Πασᾶ ἀρ. 12, Τ.Κ. 752, Τηλ. 3227,
ΛΕΥΚΩΣΙΑ.

«ΚΛΑΑΣ»
ΑΥΤΟΠΡΟΩΘΟΥΜΕΝΑ ΚΟΜΠΑΪΝΣ
Κατόπιν ἐπισκέψεως τοῦ Γενικοῦ Διευθυντοῦ τῆς Ἑταιρείας ΜΙΧΑΛΑΚΗ ΙΩΝΙΔΗ εἰς τὸ ἐργοστάσιον τῶν αὐτοπροωθουμένων Κομπάϊνς ΚΛΑΑΣ, μᾶς παρεχωρήθησαν ἀκόμη 5 Κομπάϊν καὶ παρακαλοῦνται οἱ ἐνδιαφερόμενοι νὰ προσέλθουν καὶ νὰ δώσουν τὴν παραγγελίαν των προτοῦ εἶναι ἀργά.
Ἀποταθῆτε εἰς τὴν
ΚΥΠΡΙΑΚΗΝ ΕΤΑΙΡΕΙΑΝ ΓΕΩΡΓΙΑΣ ΚΑΙ ΜΕΤΑΦΟΡΩΝ ΛΤΔ.
Ὁδὸς Ἑρμοῦ, ἀρ. 286 — Τηλ. 3229,
ἐν ΛΕΥΚΩΣΙΑ.

ΣΚΕΨΕΙΣ ΚΑΙ ΓΝΩΜΑΙ

Η ΚΑΤΑΡΓΗΣΙΣ ΤΟΥ 'ΟΥΔΕΠΟΤΕ' ΚΑΙ ΜΙΑ ΙΣΤΟΡΙΚΗ ΟΜΟΛΟΓΙΑ

Ο ΒΡΕΤΤΑΝΟΣ πρωθυπουργὸς Σὲρ Γουΐνστων Τσέρτσιλ, εἰς ἐκ τῶν μεγαλυτέρων συγχρόνων πολιτικῶν ἀλλὰ καὶ μέγας ὑπέρμαχος τῆς αὐτοκρατορικῆς ἰδέας, πιεσθεὶς ἐν τῇ βουλῇ ὑπὸ τῶν ἐργατικῶν βουλευτῶν προέβη εἰς μίαν σημαντικὴν ὑποχώρησιν καὶ εἰς μίαν ἱστορικὴν ὁμολογίαν.

Ἡ ὑποχώρησις εἶναι ἡ ἀνάκλησις τοῦ περιφήμου «ΟΥΔΕΠΟΤΕ» τοῦ κ. Χόπκινσον, διὰ τοῦ ὁποίου ὁ ἐν λόγῳ ὑφυπουργὸς τῶν ἐξωτερικῶν κατεδίκασε τὸν Κυπριακὸν λαὸν νὰ μείνῃ αἰωνίως δοῦλος καὶ ταυτοχρόνως ἔπληξε καιρίως τὸ παγκόσμιον αἴσθημα καὶ τὰς παραδεδεγμένας ἀρχὰς περὶ τῶν δικαιωμάτων τοῦ ἀνθρώπου καὶ τῶν λαῶν. Ὁ κ. Τσέρτσιλ μὴ δυνάμενος νὰ δικαιολογήσῃ ἄλλως τὴν προπετῆ ἐκείνην δήλωσιν τοῦ ὑφυπουργοῦ του ὡπλίσθη μὲ ἀφέλειαν καὶ ἰσχυρίσθη ὅτι τὸ «οὐδέποτε» διέφυγεν ἀπὸ τὰ χείλη τοῦ κ. Χόπκινσον χωρὶς οὗτος νὰ τὸ ἀντιληφθῇ. Παρουσιάζει δηλαδὴ τὸ στόμα τοῦ ὑφυπουργοῦ ὡς κινούμενον ἀσυναισθήτως καὶ ἐκστομίζον φράσεις καὶ λέξεις χωρὶς νὰ τὸ γνωρίζῃ ὁ ἐγκέφαλός του!

Ἡ ἀνάκλησις ὅμως τοῦ «οὐδέποτε» δὲν συνωδεύθη ὑπὸ κάποιας θετικῆς δηλώσεως τοῦ πρωθυπουργοῦ. «Οὐχ ἧττον, εἶπεν, ἡ ἀπάλειψις τῆς λέξεως «οὐδέποτε» δὲν σημαίνει ὅτι δύναται νὰ ὑποκατασταθῇ εἰς αὐτὴν οἱανδήποτε ἄλλην ἡμερομηνίαν». Ὁ Σὲρ Γουΐνστων, μὲ ἄλλους λόγους, μὲ τὴν κατάργησιν τοῦ «οὐδέποτε» δὲν ἀπεσκόπει εἰς τὸ νὰ ΕΠΑΝΟΡΘΩΣΗ τὴν ἀδικίαν ἔναντι τῆς Κύπρου ἀλλ' ἁπλῶς εἰς τὸ νὰ διορθώσῃ τὸ ἐκφραστικὸν «σφάλμα» τοῦ ὑφισταμένου του καὶ νὰ τοποθετήσῃ τὸ ζήτημα ἐντὸς τοῦ πλέον ἀσφαλοῦς πεδίου τῶν ἀοριστολογιῶν, αἱ ὁποῖαι ἔχουν τὸ πλεονέκτημα νὰ δημιουργοῦν ἐλπίδας οὐδέποτε πραγματοποιουμένας.

Ἐξ ἄλλου ἡ ἱστορικὴ ὁμολογία τοῦ Σὲρ Γουΐνστων Τσέρτσιλ εἶναι τεραστίας σημασίας διὰ τὸν Κυπριακὸν λαόν, δεδομένου ὅτι προέρχεται ἀπὸ τὸ στόμα τοῦ κυριωτέρου ἐκπροσώπου τῆς αὐτοκρατορικῆς ἰδέας: «Πρὸ πολλῶν ἐτῶν, ὡμολόγησεν, ἐπεσκέφθην τὴν νῆσον, ἐπεκράτουν δὲ τότε ΑΚΡΙΒΩΣ ΤΑ ΙΔΙΑ ΑΙΣΘΗΜΑΤΑ, τὰ ὁποῖα ἐπικρατοῦν καὶ σήμερον». Ὁ Βρεττανὸς πρωθυπουργὸς ἀναγνωρίζει, δηλαδή, ὅτι τὰ αἰσθήματα τοῦ Κυπριακοῦ λαοῦ εἶναι αἰώνια, ἀμετάβλητα καὶ δὲν πρόκειται νὰ ἀλλάξουν μὲ τὴν πάροδον τοῦ χρόνου. Ἡ ἀναγνώρισις αὐτὴ δημιουργεῖ αὐτομάτως τὴν ἑξῆς ἀπορίαν: Ἐφ' ὅσον πρόκειται περὶ λαοῦ ποὺ ξεύρει τί θέλει καὶ τί ζητεῖ ἀπὸ γενεᾶς εἰς γενεάν, καὶ παραμένει σταθερὰ προσκολλημένος εἰς τὸ ΕΝΑ ΕΚΕΙΝΟ ΚΑΙ ΑΠΟΛΥΤΟΝ ποὺ βγαίνει ἀπὸ τὴν ψυχήν του, ποῖον τεχνητὸν ἐμπόδιον δύναται νὰ ἀναχαιτίσῃ αὐτὸν εἰς τὴν διεκδίκησιν καὶ ἱκανοποίησιν τοῦ δικαίου του;

Κατὰ τὰ ἄλλα ἡ συζήτησις ἐν τῇ βουλῇ ἀπὸ τῆς κυβερνητικῆς πλευρᾶς δὲν μεταβάλλει οὐσιωδῶς τὴν κατάστασιν. Ἡ μόνη διαφορὰ εἶναι ὅτι ἡ Βρεττανικὴ πολιτικὴ περιεβλήθη ἐκ νέου τὴν πατροπαράδοτον μεταμφίεσίν της, τῶν συγκεκαλυμμένων καὶ μὴ κτυπητῶν ἐκφράσεων.

Ἀπὸ τῆς πλευρᾶς ὅμως τῶν ἑδωλίων τῆς ἀντιπολιτεύσεως παρατηρεῖται πλέον τολμηρὰ ἐκδήλωσις. Καὶ ἀσφαλῶς δὲν εἶναι ἄνευ σημασίας ἡ διακήρυξις τῶν ἐργατικῶν βουλευτῶν ὅτι τὸ ἐργατικὸν κόμμα, ἐρχόμενον ἐν τῇ ἐξουσίᾳ, θὰ μεταβάλῃ ριζικῶς τὴν ἔναντι τῆς Κύπρου πολιτικήν. Ἡ ἐκδήλωσις αὐτὴ δὲν μπορεῖ παρὰ νὰ ἐνισχύσῃ σημαντικῶς τὴν θέσιν τῆς Ἑλλάδος εἰς τὰ Ἡνωμένα Ἔθνη.

ΟΥΔΕΜΙΑ ΔΕΣΜΕΥΣΙΣ ΑΝΕΥ ΤΗΣ ΕΓΚΡΙΣΕΩΣ ΤΟΥ ΛΑΟΥ

ΑΙ ΠΕΡΙ ΣΥΝΤΑΓΜΑΤΟΣ ὑπὸ ὅρους δηλώσεις τοῦ Ἀρχιεπισκόπου ἐν Λονδίνῳ ἐπροξένησαν ἔκπληξιν μεταξὺ τοῦ Κυπριακοῦ λαοῦ, διότι οὐδείς, πλὴν ἴσως τοῦ στενωτάτου περιβάλλοντός του καὶ τῶν μελῶν τῆς Ἱερᾶς Συνόδου, ἐγνώριζεν ὅτι ἡ Ἐθναρχία τῆς Κύπρου εἶχε λάβει ἀπόφασιν νὰ εὐθυγραμμίσῃ πλήρως τὴν γραμμήν της πρὸς τὰς παλαιὰς ἀναλόγους δηλώσεις τῶν κ.κ. Παπάγου καὶ Στεφανοπούλου.

Ὁ Ἀρχιεπίσκοπος ἐδήλωσε συγκεκριμένως ὅτι «ἡ Ἑλληνικὴ κυβέρνησις θὰ συνίστα εἰς τοὺς Κυπρίους νὰ ἀποδεχθοῦν σύνταγμα ἐφ' ὅσον θὰ ἐτάσσετο προθεσμία μιᾶς τριετίας ὡς προπαρασκευαστικὴ περίοδος διὰ τὴν διενέργειαν δημοψηφίσματος». Εἰς ἐρώτησιν δὲ «ἐὰν ἡ προθεσμία εἶναι πενταετὴς ἢ δεκαετὴς θὰ τὴν ἀποδεχθῆτε;» ἀπήντησεν ὡς ἑξῆς: «Ὑπάρχει διαφορὰ μεταξὺ πενταετίας καὶ δεκαετίας. Μπορεῖ νὰ δεχθῶμεν πενταετίαν ὄχι ὅμως καὶ δεκαετίαν. Πάντως πρέπει νὰ ὑπάρξουν ἐγγυήσεις ὅτι τὰ χρονικὰ ὅρια δὲν θὰ εἶναι αἰῶνες».

Φαίνεται ὅτι ἡ στροφὴ αὐτὴ συνεζητήθη καὶ ἀπεφασίσθη κατὰ τὴν τελευταίαν πρὸ τῆς ἀναχωρήσεως τοῦ Ἀρχιεπισκόπου συνεδρίαν τῆς Ἱερᾶς Συνόδου, μικραὶ δὲ πληροφορίαι ἐδόθησαν ἐπὶ τῆς ἀποφάσεως κατὰ τὴν ἐπακολουθήσασαν συνεδρίαν τοῦ Ἐθναρχικοῦ Συμβουλίου. Μέλος δὲ τῆς Ἱερᾶς Συνόδου, πιεσθὲν ὑπὸ Ἐθναρχικῶν Συμβούλων νὰ προβῇ εἰς διαφώτισιν ἠρνήθη νὰ τὸ πράξῃ, μὲ τὴν δικαιολογίαν ὅτι δὲν δύνανται νὰ ἀποκαλυφθοῦν ΑΙ ΑΠΟΦΑΣΙΣΘΕΙΣΑΙ ΥΠΟΧΩΡΗΣΕΙΣ.

Εἶναι φανερὸν ὅτι ὁ Ἀρχιεπίσκοπος ἐξεδηλώθη ὡς ἐξεδηλώθη, ἀκολουθήσας τὸ ΑΠΟ ΜΑΚΡΟΥ ἴσως χαραγμένον σχέδιον τῆς Ἑλληνικῆς κυβερνήσεως. Ὁ Κυπριακὸς λαὸς ὅμως εἶχε κάθε δικαίωμα νὰ γνωρίζῃ καὶ νὰ πληροφορηθῇ ἐγκαίρως τὰ περὶ τῆς τύχης του τεκταινόμενα καὶ νὰ μὴ εὑρίσκεται αἰφνιδίως πρὸ νέων ἐξελίξεων, τὴν στιγμὴν καθ' ἣν ὁλόκληρος ἡ προσοχή του εἶναι στραμμένη πρὸς τὰ Ἡνωμένα Ἔθνη. Βαρυτάτη ὡς ἐκ τούτου εἶναι, ἐπὶ τοῦ προκειμένου, ἡ εὐθύνη τῆς Ἐθναρχίας, τῆς Ἱερᾶς Συνόδου καὶ τῶν ὀλίγων ἐκείνων, οἱ ὁποῖοι ΕΓΝΩΡΙΖΑΝ καὶ ἐπροτίμησαν νὰ κρατήσουν τὸ στόμα των κλειστὸν καὶ τὴν γραφίδα των ἀδρανοῦσαν, νομίζοντες ἴσως ὅτι μὲ τοῦτο δὲν θὰ πέσῃ ἐπ' αὐτῶν τὸ ἀναλογοῦν μέρος τῆς εὐθύνης καὶ ταυτοχρόνως θὰ ἔχουν ἐλευθέρας τὰς χεῖρας διὰ νὰ παρουσιασθοῦν ἐν καιρῷ λευκότεροι περιστερᾶς. Ἀπὸ τῆς πρώτης στιγμῆς κατέστη σαφὲς — ἡ «Κύπρος» δὲν παρέλειψε νὰ διαφωτίσῃ ἐγκαίρως τὸ κοινὸν διὰ τῶν ἐξηκριβωμένων ἀποκαλύψεών της — ὅτι τὸ ταξίδιον τοῦ Ἀρχιεπισκόπου εἰς Λονδῖνον ἀπέβλεπεν εἰς τὴν ἐξεύρεσιν συμβιβαστικῆς λύσεως καὶ τίποτε ἄλλο. Ἄραγε ὅμως δὲν παραβαίνει ἡ Πρεσβεία μας τοὺς ΟΡΟΥΣ ΕΝΤΟΛΗΣ ποὺ τῆς ἀνέθεσεν ὁ Κυπριακὸς λαὸς καὶ δὲν διακινδυνεύομεν νὰ εὑρεθῶμεν ἐν τῷ μέσῳ περιπεπλεγμένων καταστάσεων; πρὸς τὰς ὁποίας μᾶς ἔφερεν ὑπομονητικὰ καὶ ἔντεχνα ἡ Βρεττανικὴ πολιτική;

Μία σαφὴς διέξοδος ὑπάρχει: Ὁ Ἐθνάρχης καὶ ἡ Ἱερὰ Σύνοδος ΝΑ ΜΗ ΑΝΑΛΑΒΟΥΝ ΟΙΑΝΔΗΠΟΤΕ ΔΕΣΜΕΥΣΙΝ ἄνευ τῆς ἐγκρίσεως τοῦ λαοῦ. Αὐτὸ ἄλλωστε ἐπιβάλλει καὶ ἡ δημοκρατικὴ φύσις τοῦ Ἐθναρχικοῦ θεσμοῦ.

Ἀνεξαρτήτως τῶν ἀνωτέρω ὀφείλομεν νὰ ἐξάρωμεν τὴν προσωπικότητα τοῦ Μ. Ἀρχιεπισκόπου, ὁ ὁποῖος διεξάγει ἕνα δυσχερέστατον ἀγῶνα, ἀντιμετωπίζων τὴν διεθνῆ ἀντίδρασιν καὶ τοὺς ἑλιγμοὺς τῆς Βρεττανικῆς πολιτικῆς. Κατὰ τὰς δυσχερεῖς αὐτὰς στιγμὰς αἱ ἐκ Κύπρου ἐπικρίσεις δὲν μποροῦν παρὰ νὰ τονώνουν καὶ νὰ ἐνισχύουν τὸ ἔργον τοῦ Ἐθνάρχου.

ΔΙΑΣΥΡΜΟΣ ΕΝΟΣ ΤΑΦΟΥ

Η ΣΥΝΤΗΡΗΤΙΚΗ ἐφημερὶς «Νταίηλυ Τέλεγκραφ» λησμονήσασα ὅτι αὐτὴ ἔδωσε κατὰ τὸ 1939 τὸ σύνθημα τῆς καταργήσεως τοῦ Παλμερικοῦ καθεστῶτος διὰ τῶν ἄρθρων τοῦ εἰς Κύπρον ἀπεσταλμένου της Α. Μέρτον, δὲν παραλείπει εὐκαιρίαν χωρὶς νὰ διασύρῃ ὄχι μόνον τοὺς πόθους τοῦ Κυπριακοῦ λαοῦ, ἀλλὰ καὶ τοὺς ἡγέτας του. Τώρα ἐνεθυμήθη καὶ τοὺς τάφους. Καὶ ἀναδημοσιεύει τὰς προκατειλημμένας δι' εὐνοήτους λόγους κρίσεις τοῦ Στόρρς περὶ τοῦ ἀλησμονήτου ἐθνομάρτυρος Κιτίου Νικοδήμου.

«Προσείλκυσε, γράφει, ὁ ἐπίσκοπος Κιτίου τὴν συμπάθειαν τῶν γενναίων ξεναγῶν τοῦ ἀξιωματικοῦ τοῦ πολεμικοῦ «Σροπσάιρ», ὅταν ἐντὸς τοῦ καλυμμαχίου του εἶχε προσαρμόσει δι' ἀσφάλειαν ἐπισκοπικὰ τιμαλφῆ καὶ ἐζήτει διαρκῶς οὐίσκυ μὲ σόδαν».

Ὁ «Νταίηλυ Τέλεγκραφ» πρέπει νὰ γνωρίζῃ ὅτι ὁ τιμημένος Κιτίου Νικόδημος εὑρίσκεται μέσα εἰς τὴν ψυχὴν τοῦ Κυπριακοῦ λαοῦ καὶ ὅτι κανένας διασυρμὸς τῆς μνήμης του μπορεῖ νὰ τὸν ἐκβάλῃ ἀπὸ τὴν θέσιν του. Θὰ ἦτο καλύτερα, λοιπόν, διὰ τὴν συντηρητικὴν ἐφημερίδα νὰ ἐργασθῇ πρὸς διόρθωσιν τῶν αἰτίων, τὰ ὁποῖα ἐξηνάγκασαν μίαν νύκτα τοῦ Ὀκτωβρίου τοῦ 1931 τὸ Σὲρ Ρονάλντ Στόρρς νὰ τραπῇ εἰς φυγὴν διὰ τῆς ὀπισθίας θύρας τοῦ κυβερνείου, ἀντὶ νὰ ἐνοχλῇ τὸν τάφον τοῦ Νικοδήμου.

Ο ΔΡΟΜΟΣ ΤΟΥ ΣΥΜΒΙΒΑΣΜΟΥ

ΕΝ ΟΨΕΙ τῶν κρισίμων ἡμερῶν, τὰς ὁποίας διέρχεται τὸ ἐθνικὸν ζήτημα θὰ ἦτο σκόπιμον ἐὰν κατεβάλλοντο ἑκατέρωθεν συμβιβαστικαὶ προσπάθειαι πρὸς διευθέτησιν τῶν ἀπεργιῶν τοῦ νηματουργείου καὶ κλωστηρίου, αἱ ὁποῖαι συνεχίζονται ἀπὸ ἑβδομάδων. Ἡ καλὴ διάθεσις πρὸς συνεννόησιν δὲν πρέπει νὰ λείπῃ ποτὲ ἀπὸ τοιαύτας περιπτώσεις, πολὺ περισσότερον μάλιστα σήμερον ποὺ ὁ Κυπριακὸς λαὸς πρέπει νὰ παρουσιάζεται ἡνωμένος πρὸς ἀντιμετώπισιν τῶν πληγμάτων, τὰ ὁποῖα καταφέρει ἡ ὠργανωμένη διεθνὴς ἀδικία κατὰ τῆς δικαίας ἀξιώσεώς του.

Ἡ ἀδιαλλαξία δὲν ἔχει τὴν θέσιν της, τὴν στιγμὴν καθ' ἣν ὑπάρχει ἀνοικτὸς ὁ δρόμος τῆς διὰ διαπραγματεύσεων ἐξευρέσεως τρόπου τερματισμοῦ τῶν ἀπεργιῶν, ἡ συνέχισις τῶν ὁποίων μόνον βλάβην εἰς τὴν οἰκονομίαν τοῦ τόπου δύναται νὰ προξενήσῃ.

ΔΥΟ ΜΕΤΡΑ

ΟΙ ΤΟΥΡΚΟΙ προσήρτησαν κατὰ τὸ 1939 τὸ Σαντζάκιον τῆς Ἀλεξανδρέττας μὲ τὴν θέλησιν τῶν 55% μόνον τοῦ πληθυσμοῦ. Τὰ ὑπόλοιπα 45% τῆς συμπαγοῦς Ἀραβικῆς μειονότητος ἠναγκάσθησαν νὰ συμμορφωθοῦν πρὸς τὴν θέλησιν τῆς μικρᾶς πλειοψηφίας.

Εἰς τὴν Κύπρον οἱ Τοῦρκοι εἶναι μόνον τὰ 17,9% ἔναντι τῆς συμπαγοῦς πλειονότητος τοῦ Ἑλληνικοῦ πληθυσμοῦ. Καὶ ὅμως ἡ Τουρκία καὶ οἱ λοιποὶ δὲν ἐννοοῦν νὰ ἐφαρμοσθῇ ἐκεῖνο ποὺ ἔγινεν εἰς τὴν Ἀλεξανδρέτταν καὶ διὰ τὴν Κύπρον. Ποία θὰ ἦτο ἄραγε ἡ στάσις τῆς Τουρκίας ἐὰν τὰ 81% τῶν Κυπρίων ἦσαν Τοῦρκοι καὶ τὰ 17% Ἕλληνες;

ΤΟ ΙΔΙΚΟΝ ΤΩΝ ΚΑΝΑΛΙ

ΑΝΕΒΛΗΘΗ καὶ πάλιν ἡ ἀναγγελία τοῦ περιφήμου συντάγματος. Ὁ ὑπουργὸς τῶν ἀποικιῶν ἐδήλωσεν ὅτι αὐτὴ «δὲν θὰ εἶναι πολὺ προσεχὴς» καθ' ὅσον αἱ συνταγματικαὶ προτάσεις χρήζουν προσεκτικῆς ἐξετάσεως πρωτοῦ λάβουν τελικὴν μορφήν.

Τὸ ὑπουργεῖον τῶν ἀποικιῶν ἐλπίζει μὲ ἄλλους λόγους ὅτι μὲ τὰς «δυσμενεῖς τροπάς», τὰ πιέσεις καὶ τοὺς ἐξαντλητικοὺς πολέμους νεύρων θὰ βάλῃ τοὺς Κυπρίους εἰς τὸ ἰδικόν του κανάλι. Πῶς εἶναι δυνατὸν ὅμως νὰ γίνῃ τοῦτο ἀφοῦ κανένας δὲν ἠδυνήθη ἐπὶ χίλια χρόνια νὰ βγάλῃ τοὺς Κυπρίους ἀπὸ τὸ ἰδικόν των κανάλι;

ΣΥΝΤΟΜΑ ΔΙΕΘΝΗ ΝΕΑ

ΤΖΕΦΦΕΡΣΟΝ ΣΙΤΥ, Μισσοῦρι, 24 (Ρέουτερ). — Εἷς κατάδικος ἐφονεύθη καὶ 29 ἄλλοι ἐτραυματίσθησαν ὅτε οἱ φρουροὶ ἤνοιξαν πῦρ πρὸς καταστολὴν τῆς τρίτης στάσεως ἐντὸς τοῦ τελευταίου μηνὸς εἰς τὰς κρατικὰς φυλακὰς τοῦ Μισσοῦρι. Οἱ κατάδικοι ζητοῦν βελτίωσιν τῆς τροφῆς.

ΒΕΛΙΓΡΑΔΙΟΝ 24 (Ρέουτερ). — Ἡ Γιουγκοσλαβικὴ ἐθνοσυνέλευσις θὰ ἐπικυρώσῃ αὔριον τὴν συνθήκην συμμαχίας μεταξὺ Ἑλλάδος, Τουρκίας καὶ Γιουγκοσλαβίας. Πρὸ τῆς ψηφοφορίας θὰ ὁμιλήσῃ ἐνώπιον τῆς ἐθνοσυνελεύσεως ὁ πρόεδρος Τίτο.

ΜΟΣΧΑ 24 (Ρέουτερ). — Ἐπετράπη εἰς τὸν Ἰταλὸν Ἔρασμον Βαλδασὰρ νὰ ἀναχωρήσῃ ἐκ Ρωσσίας μετὰ τῆς Ρωσσίδος συζύγου του, τὴν ὁποίαν ἐνυμφεύθη τὸ 1945, ὅτε ἦτο αἰχμάλωτος. Εἶναι ἡ πρώτη φορὰ καθ' ἣν παρέχεται τοιαύτη ἄδεια εἰς Ἰταλόν.

ΟΥΑΣΙΓΚΤΩΝ 24 (Ρέουτερ). — Ὁ βοηθὸς ὑφυπουργὸς τῶν στρατιωτικῶν κ. Τζώρτζ Ρόντερις ἐδήλωσεν ὅτι τὸ πυροβόλον τῶν 280 χιλιοστομέτρων εἶναι τὸ πρῶτον σειρᾶς πυροβόλων δυναμένων νὰ ἐξαπολύσουν ἀτομικὰ βλήματα. Τὸ ἐν λόγῳ πυροβόλον ρίπτει ἀτομικὴν ὀβίδα εἰς ἀπόστασιν 30 μιλίων.

ΠΑΡΙΣΙΟΙ 24 (Ρέουτερ). — Ἡ Γαλλικὴ κυβέρνησις καθώρισε τὴν περίοδον μεταξὺ 3 Νοεμβρίου καὶ 31 Δεκεμβρίου πρὸς συμπλήρωσιν ὅλων τῶν διατυπώσεων καὶ ἐπικύρωσιν τῶν συμφωνιῶν μετὰ τῆς Γερμανίας ὑπὸ τῆς ἐθνοσυνελεύσεως. Οἱ διπλωματικοὶ κύκλοι φρονοῦν ὅτι ἡ νέα Σοβιετικὴ διακοίνωσις δὲν πρόκειται νὰ ἐπηρεάσῃ τὴν ἐπικύρωσιν τῶν συμφωνιῶν.

ΒΟΜΒΑ ΥΔΡΟΓΟΝΟΥ

ΑΙ ΑΠΟΚΑΛΥΨΕΙΣ τῆς «Κύπρου» κατὰ τὴν παρελθοῦσαν Δευτέραν ἐπὶ τῆς δυσμενοῦς τροπῆς τοῦ Κυπριακοῦ ἐπεβεβαιώθησαν ἐξ ἀναλόγων δημοσιευμάτων τῶν Ἀθηναϊκῶν καὶ Κυπριακῶν ἐφημερίδων καθ' ὅλην τὴν λήξασαν ἑβδομάδα. Τώρα ἀποκαλύπτεται ὅτι οἱ Ἀμερικανοὶ «ἀποβλέπουν εἰς τὸν πάσῃ θυσίᾳ τερματισμὸν τῆς περὶ Κυπριακοῦ συζητήσεως εἰς τὰ Ἡνωμένα Ἔθνη καὶ ὑποδεικνύουν νὰ ἀποσυρθῇ ἡ Ἑλληνικὴ προσφυγή!».

Δηλαδή, δὲν πρόκειται ἁπλῶς νὰ τοποθετηθῇ δυναμῖτις κάτω ἀπὸ τὰ θεμέλια τοῦ Ο.Η.Ε. Αὐτὴ θὰ ἀντικατασταθῇ ὑπὸ βόμβας ὑδρογόνου....

ΚΟΣΜΙΚΟΝ ΜΠΑΡ
"ΡΟΓΙΑΛ"
Ἐπὶ τέλους....
Ἀπὸ τῆς προσεχοῦς ΠΕΜΠΤΗΣ 28 Ὀκτωβρίου 1954 κάμνει ἔναρξιν τῶν ἐργασιῶν του τὸ ἀγαπημένον σας
ΜΠΑΡ ΡΟΓΙΑ·Λ
ΤΗΛ. 3545
τὸ ὁποῖον ὅπως καὶ πέρυσι ἔτσι καὶ ἐφέτος θὰ σᾶς χαρίσῃ ἀξέχαστες βραδυὲς γιομάτες κέφι, γλέντι καὶ χαρά.
Πρὸς τούτοις τὸ ΜΠΑΡ ΡΟΓΙΑΛ ἐφέτος ἔχει διακοσμηθεῖ καταλλήλως, μὲ ξεχωριστὴν εἴσοδον ἀπὸ τὸν Κινηματογράφον.
ΜΕ ΤΗΝ ΠΑΓΚΥΠΡΙΟΥ ΦΗΜΗΣ ΟΡΧΗΣΤΡΑ
ΜΠΟΝΗ
καὶ τὸ διεθνὲς καλλιτεχνικὸ
ΤΡΙΟ ΜΟΡΕΝΟ
Πίσταν χοροῦ καὶ πολλὲς ἄλλες καινοτομίες.
Περιπλέον ἐφέτος εἰς τὸ ΜΠΑΡ ΡΟΓΙΑΛ θὰ λειτουργῇ εἰδικὸ διαμέρισμα τὸ ὁποῖον θὰ παραχωρεῖται διὰ οἰκογενειακὰ πάρτυ, διὰ γάμους, ἀρραβῶνες κλπ.
— ΜΗΝ ΞΕΧΝΑΤΕ ΤΗΝ ΗΜΕΡΟΜΗΝΙΑΝ.—
— ΠΕΜΠΤΗΝ 28 ΟΚΤΩΒΡΙΟΥ 1954 —

ΛΕΜΕΣΟΣ - ΠΕΙΡΑΙΕΥΣ
καὶ τἀνάπαλιν Διὰ τοῦ ὑπερωκεανείου
«PACE»
ΤΑΧΥΤΗΣ 17 ΚΟΜΒΟΙ. — ΕΚΤΟΠΙΣΜΑ 8.000 ΤΟΝΟΙ. — ΚΙΝΗΜΑΤΟΓΡΑΦΟΣ — ΠΙΣΙΝΑ — ΟΡΧΗΣΤΡΑ — AIR CONDITIONING
ΕΞΑΙΡΕΤΗ ΙΤΑΛΙΚΗ ΚΟΥΖΙΝΑ.
Τακτικὴ γραμμή :
ΛΕΜΕΣΟΣ — ΠΕΙΡΑΙΕΥΣ — ΝΕΑΠΟΛΙΣ — ΜΑΣΣΑΛΙΑ — ΓΕΝΟΥΑ
ΓΕΝΟΥΑ — ΜΑΣΣΑΛΙΑ — ΝΕΑΠΟΛΙΣ — ΠΕΙΡΑΙΕΥΣ — ΛΕΜΕΣΟΣ
ΓΙΝΟΝΤΑΙ ΔΕΚΤΟΙ ΕΠΙΒΑΤΑΙ ΚΑΙ ΦΟΡΤΙΑ ΑΠΟ ΛΕΜΕΣΟΝ ΕΙΣ ΤΟΥΣ ΩΣ ΑΝΩ ΛΙΜΕΝΑΣ ΜΕ ΝΑΥΛΑ ΣΥΓΚΑΤΑΒΑΤΙΚΑ.
Η ΚΑΛΥΤΕΡΑ ΚΑΙ ΤΑΧΥΤΕΡΑ ΓΡΑΜΜΗ ΔΙ' ΕΠΙΒΑΤΑΣ
διὰ ΛΟΝΔΙΝΟΝ μέσῳ ΜΑΣΣΑΛΙΑΣ ἢ ΓΕΝΟΥΗΣ
ΠΡΟΣΕΧΕΙΣ ΑΝΑΧΩΡΗΣΕΙΣ :
5 ΝΟΕΜΒΡΙΟΥ — 19 ΝΟΕΜΒΡΙΟΥ — 24 ΔΕΚΕΜΒΡΙΟΥ
Τὸ ὡς ἄνω ἀτμόπλοιον ἀναχωρεῖ ἐπίσης ἀπὸ Λεμεσὸν εἰς ΧΑΙΦΑ
3 Νοεμβρίου, 17 Νοεμβρίου, 22 Δεκεμβρίου.
Διὰ κράτησιν θέσεων καὶ ἄλλας πληροφορίας παρακαλεῖσθε νὰ ἀπευθύνεσθε πρὸς ὅλα τὰ Τουριστικὰ Γραφεῖα ἢ τοὺς Γενικοὺς Πράκτορας ἐν Κύπρῳ κ. κ.
Γ. ΚΙΡΖΗΝ & ΣΙΑ ΛΤΔ.
ΛΕΜΕΣΟΝ Τ. Κ. 18 — Τηλ. 2533.
ΑΜΜΟΧΩΣΤΟΝ Τ. Κ. 60 — Τηλ. 2529
Ἀντιπρόσωποι ἐν Λευκωσίᾳ οἱ κ.κ. ΑΔΕΛΦΟΙ ΠΕΛΕΝΔΡΙΔΗ, 14. Λεωφόρος Βασιλέως Γεωργίου Ε', ὁδὸς Ἀριστοτέλους ἀριθμ. 2, Τηλέφ. 2723.

ΣΤΟ ΜΟΥΛΕΝ ΡΟΥΖ ΜΕ ΤΟΝ ΤΟΝΥ ΤΖΟΒΑΝΙ

ΕΝΑΣ ΚΥΠΡΙΟΣ ΤΡΑΓΟΥΔΙΣΤΗΣ ΠΟΥ ΞΕΤΡΕΛΛΑΙΝΕΙ ΤΗΝ ΝΕΟΛΑΙΑ ΤΟΥ ΛΟΝΔΙΝΟΥ

Τοῦ μονίμου ἀνταποκριτοῦ μας κ. Σ. Ι. ΤΑΛΙΑΔΩΡΟΥ

Ὁ Τόνυ Τζοβάννι τραγουδᾷ ἕνα παθητικὸ τραγουδάκι
Φωτογραφία τοῦ κ. Τ. Τόμας, ληφθεῖσα διὰ τὴν «Κύπρον»

ΛΟΝΔΙΝΟΝ, Ὀκτώβριος.— Εἰς ἕνα στενὸ δρομάκι, πλάϊ εἰς τὴν πολυθόρυβον Ὄξφορντ στρήητ τῆς Βρεττανικῆς Μητροπόλεως, εὑρίσκεται ἕνα νυχτερινὸ κέντρο ποὺ δύσκολα μπορεῖ κανεὶς νὰ περιγράψῃ. Ἐκ πρώτης ὄψεως ὁμοιάζει μὲ τὰ πολυάριθμα καφὲ - μπὰρ τοῦ Λονδίνου. Εἰς τὸ ὑπόγειό του ὅμως, κατάλληλα διακοσμημένη βρίσκεται μιὰ γωνιὰ γνήσια Εὐρωπαϊκή.

Ἐκεῖ τὸ κέντρο χάνει τὸν ἀγγλικό του χαρακτῆρα καὶ μυρίζει Γαλλία, Ἑλλάδα, Ἰταλία ἢ Κύπρο. Ἴσως γιατὶ οἱ πελάτες του εἶναι ἕνα μῖγμα νεαρῶν Γαλλίδων, Ἰταλίδων, Ἑλλήνων, Κυπρίων καὶ ἀπὸ ἄλλα μέρη.

Ἡ μέση ἡλικία τῆς πελατείας τοῦ κέντρου δὲν ὑπερβαίνει τὰ 25. Μάταια ἀναζητήσαμε κανένα ἡλικιωμένο ἀνάμεσα εἰς τὰ χαρούμενα πρόσωπα ποὺ «πακεταρισμένα» σὰν σαρδέλλες, τόσοι πολλοὶ συχνάζουν ἐκεῖ ἀπολαμβάνουν τὰ παθητικὰ τραγούδια ἑνὸς νεαροῦ μελαγχολικοῦ κιθαριστῆ. Κάποτε ἀρχίζουν κι' αὐτοὶ τὸ τραγοῦδι. Ὁ κιθαριστὴς αὐτός, ποὺ γράψανε γιὰ τὸ ταλέντο του κι' ἀγγλικὲς ἐφημερίδες, δὲν εἶναι ἄλλος ἀπὸ τὸν Κύπριον ἐκ Λευκωσίας Ἀντωνάκην Τζοβάνι, πρῶτον ἐξάδελφον, ἐκ μητρός, τοῦ ἀντιδημάρχου Λάρνακος ἰατροῦ κ. Ἀννίβα Φράνσις.

Τὸ κέντρο αὐτό, ἰδιοκτησία τῆς μαντὰμ Ρατίκ, γνωστὸ ὡς «Μουλὲν Ρούζ» συγκεντρώνει τὴ νεολαία ὅλων τῶν φυλῶν ποὺ ἐπισκέπτονται τὸ Λονδῖνον. Ὁ Τόνυ Τζοβάνι ἔγινε τὸ ἴνδαλμα τῆς νεολαίας αὐτῆς ποὺ ἐνθουσιάζεται μὲ τὰ τραγούδια του. Ἐπὶ τῇ εὐκαιρίᾳ τῆς ἐπισκέψεώς μας εἰς τὸ «Μουλὲν Ρούζ» ὁ Τόνυ μᾶς παρεκάλεσε νὰ διαβιβάσωμε τοὺς θερμούς του χαιρετισμούς, διὰ τῆς «Κύπρου» εἰς τὴν γιαγιά του Χατζηαννέττα Τζιοβάννη ἀπὸ τὸν Ἀσώματον Κυρηνείας.

ΝΕΑ ΛΕΥΚΟΝΟΙΚΟΥ

ΛΕΥΚΟΝΟΙΚΟΝ 24 (Τοῦ ἀνταποκριτοῦ μας). — Ἡ ἀπόφασις τῆς Ἐπιτροπείας Σιτηρῶν νὰ σταματήσῃ τὴν ἀγορὰν κριθῆς καὶ σίτου ἀπὸ 17.9.54 καὶ 16.10.54 ἀντιστοίχως μέχρι τῆς νέας περιόδου συγκεντρώσεως σιτηρῶν δηλ. μέχρι τοῦ θέρους τοῦ προσεχοῦς ἔτους, δημιουργεῖ εἰς τοὺς γεωργοὺς ἀμέσους ζημίας καὶ δυσκολίας. Ὡς εἶναι γνωστὸν ὁ γεωργὸς οὐδέποτε διαθέτει πρὸ τοῦ Φεβρουαρίου τῆς ἐπομένης περιόδου σπορᾶς ἅπαντα τὰ περισσεύματα τοῦ σιτηροῦ, ἐὰν δηλαδὴ δὲν βεβαιωθῇ σχεδὸν ἀπολύτως ἐπὶ τῶν ἀποτελεσμάτων τῆς ἐπομένης ἐσοδείας· ἀλλὰ καὶ διότι οὐχὶ σπανίως, λόγῳ πολλάκις τῶν καιρικῶν συνθηκῶν, ἀναγκάζεται νὰ ξανασπείρῃ ἐκτάσεις ὁλοκλήρους.

Διὰ τοὺς λόγους αὐτοὺς ὁ γεωργὸς ὁ ὁποῖος δὲν ἐπρονόησε κρατήσῃ, ἐκ τῆς παραγωγῆς του, δι' ἑαυτὸν τὰς διὰ τὰ ἀνωτέρω ἀναγκαιούσας ποσότητας θεωρεῖται ὑπὸ τῶν συναδέλφων του ὡς πολὺ ἀνόητος. Κατὰ τὰ περασμένα ἔτη, πρὸ τῆς συστάσεως τῆς Ἐπιτροπείας Σιτηρῶν, ὡς θετικῶς πληροφοροῦμαι, ἡ ἀγορὰ σίτου καὶ κριθῆς ἐσυνεχίζετο ὑπὸ τῆς Κυβερνήσεως καθ' ὅλους τοὺς χειμερινοὺς μῆνας καὶ μέχρι τῆς νέας περιόδου συγκεντρώσεως, μὲ ἐξουσιοδοτημένους ἀγοραστὰς τὰς Συνεργατικὰς ὡρισμένων, μεγάλων συνήθως, γεωργικῶν κέντρων ἢ τὸν ἐπαρχιακὸν λειτουργὸν προμηθειῶν.

Εἶναι μήπως δύσκολον ἡ Ἐπιτροπεία Σιτηρῶν νὰ προβῇ εἰς παρομοίας διευθετήσεις ὁπότε καὶ τὰ περισσεύματα τῆς παλαιᾶς ἐσοδείας — τὰ ὁποῖα ὅσον αὐστηραὶ καὶ ἐὰν εἶναι αἱ ἐπὶ τούτοις διαταγαὶ παραλαμβάνονται ἅμα τῇ ἐνάρξει τῆς νέας συγκεντρώσεως — θὰ διετίθεντο ἐγκαίρως ἄνευ μεγάλων ζημιῶν καὶ κινδύνων μεταφορᾶς τῶν διαφόρων μικροβίων εἰς τὰς Κυβερν. ἀποθήκας;

—Ἄφθονοι καὶ εὐεργετικαὶ μᾶς ἦλθον αἱ πρῶται βροχαὶ τοῦ φθινοπώρου εἰς τὸν κατάλληλον χρόνον, προοιωνίζουσαι πλουσίαν συγκομιδήν.

—Κατὰ τὴν παρελθοῦσαν Τετάρτην ἐξεδικάσθησαν ἐνταῦθα ὑπὸ τοῦ ἐπαρχιακοῦ δικαστοῦ κ. Μ. Μιχαηλίδη 58 ὑποθέσεις καὶ ἐπεβλήθησαν πρόστιμα ἀπὸ 5)— μέχρις 8 λ. Εἰς μίαν περίπτωσιν κλοπῆς 30 σελινίων ἐπεβλήθη φυλάκισις δύο μηνῶν.

—Ὁ ἑορτασμὸς τῆς 28ης Ὀκτωβρίου θ' ἀρχίσῃ, συμφώνως τοῦ καταρτισθέντος προγράμματος, ἀπὸ τὴν προηγουμένην ἡμέραν, μὲ τὴν τέλεσιν ἁγιασμοῦ καὶ τὴν ἑορτὴν τῆς Σημαίας εἰς τὴν Ἀνωτέραν Σχολὴν Λευκονοίκου. Τὸ πρόγραμμα τοῦ ἑορτασμοῦ τῆς ἐπετείου θὰ εἶναι λαμπρόν. Τὸν πανηγυρικὸν τῆς ἡμέρας κατὰ τὴν δοξολογίαν θὰ ἐκφωνήσῃ ὁ φιλόλογος κ. Παναγιώτης Παττίχης.

"ΚΥΠΡΟΣ—ΕΝΩΣΙΣ"

Τὸ ἔργον τοῦ κ. ΜΟΥΣΚΟΥ

Κατὰ πληροφορίας ἐκ Λονδίνου μελετᾶται νὰ ἀναβιβασθῇ ἀπὸ σκηνῆς ὑπὸ τῶν ἐκεῖ Κυπριακῶν ὀργανώσεων τὸ ἔργον τοῦ κ. Μούσκου «Κύπρος—Ἕνωσις», κατὰ τὴν ἑορτὴν τῶν Χριστουγέννων.

ΕΙΣ ΤΗΝ ΚΑΛΥΤΕΡΑΝ ΤΟΠΟΘΕΣΙΑΝ
ΤΑ ΠΙΟ ΜΟΝΤΕΡΝΑ ΚΤΙΡΙΑ ΜΕ ΤΑ ΕΚΛΕΚΤΙΚΑ ΣΧΕΔΙΑ
Ὑπάρχουν ἀκόμη διαθέσιμοι οἰκίαι ἕτοιμοι πρὸς πώλησιν εἰς τὴν συνοικίαν
ΚΩΝΣΤΑΝΤΙΑ
τὴν μόνην συνοικίαν ποὺ συνδυάζει ΕΚΚΛΗΣΙΑΝ, ΣΧΟΛΕΙΟΝ, ΝΕΡΟΝ, καὶ ὅ,τι εἶναι ἀπαραίτητον διὰ μίαν καλὴν καὶ ἥσυχον οἴκησιν.
ΜΕΓΑΛΑΙ ΕΥΚΟΛΙΑΙ ΠΛΗΡΩΜΗΣ.
ΑΠΟΤΑΘΗΤΕ :
Κ. ΑΝΑΣΤΑΣΙΑΔΗΝ
Μουχτάρην Νεαπόλεως.

ΑΝΤΙΛΑΛΟΙ ΛΑΡΝΑΚΟΣ

ΑΙ ΤΕΛΕΥΤΑΙΑΙ ΕΞΕΛΙΞΕΙΣ ΤΟΥ ΚΥΠΡΙΑΚΟΥ ΖΗΤΗΜΑΤΟΣ

Ὁ Κυπριακὸς λαὸς μίαν μοναδικὴν ἀξίωσιν ἔχει: Νὰ συζητηθῇ τὸ Κυπριακὸν καὶ ἂς καταψηφισθῇ.—Οἱ λιμενικοὶ ἐμπειρογνώμονες εὑρίσκουν ὅτι ἡ γεωγραφικὴ θέσις τῆς Λάρνακος εἶναι ἡ πλέον ἰδεώδης διὰ κατασκευὴν λιμένος.—Ἐν τούτοις ὑπεδήλωσαν ὅτι ὑπάρχουν καὶ ἄλλοι παράγοντες, πλὴν τοῦ γεωγραφικοῦ, πρὸς λῆψιν ὁριστικῆς ἀποφάσεως.—Συνέπειαι κακοκαιρίας.—Αἱ προχειρότητες τῶν δημοσίων ἔργων.—Παρετηρήθη ἄνοδος εἰς τὸν ἀριθμὸν τῶν προσελθόντων ἐφέτος μαθητῶν καὶ μαθητριῶν εἰς τὸ Ἐμπορικὸν Λύκειον Λάρνακος.

Τοῦ συνεργάτου μας ΣΚΑΛΙΩΤΟΥ

ΛΑΡΝΑΞ, 24 Ὀκτωβρίου. — Κατόπιν τῆς δυσαρέστου τροπῆς, τὴν ὁποίαν ἔλαβε κατὰ τὰς τελευταίας ἡμέρας τὸ Κυπριακὸν ἐξ αἰτίας τῆς πιέσεως τῆς ἀσκουμένης ὑπὸ τοῦ Ἀμερικανικοῦ παράγοντος ἐπὶ τῆς Ἑλληνικῆς κυβερνήσεως, ἡ συγκροτουμένη σήμερον ἐν Παρισίοις σύσκεψις τοῦ στρατάρχου Παπάγου μετὰ τῶν κ.κ. Στεφανοπούλου, Κανελλοπούλου καὶ Κύρου, προσλαμβάνει ἐξαιρετικὸν ἐνδιαφέρον. Ὁ Κυπριακὸς λαὸς ἀναμένει μὲ ἀγωνίαν ἄνευ προηγουμένου νὰ πληροφορηθῇ ποῖαι θὰ εἶναι αἱ ληφθησόμεναι κατ' αὐτὴν ἀποφάσεις, αἱ ὁποῖαι εἶναι πρόδηλον ὅτι θὰ ἀσκήσουν ἐπίδρασιν ἐπὶ τοῦ περαιτέρω χειρισμοῦ τῆς Ἑλληνικῆς προσφυγῆς διὰ τὴν Κύπρον ἐνώπιον τοῦ Ο.Η.Ε.

Εἶναι ἀξιοσημείωτον, ἐν τούτοις, ὅτι τῆς συσκέψεως ἐκρίθη ἀναγκαῖον νὰ μετάσχουν ὁ ὑπουργὸς ἐθνικῆς ἀμύνης κ. Κανελλόπουλος καὶ ὁ γεν. διευθυντὴς τοῦ ὑπουργείου ἐξωτερικῶν κ. Ἀλ. Κύρου. Ὁ πρῶτος εἶναι γνώστης ὅλων τῶν ζητημάτων καὶ ἀποφάσεων τοῦ ΝΑΤΟ. Ὁ δεύτερος εἶναι ἴσως ὁ καλύτερον κατατοπισμένος ἐπὶ τοῦ Κυπριακοῦ ζητήματος. Κατὰ συνέπειαν ἡ παρουσία των ἐκρίθη ἀναγκαία πρὸς ἀποκρυστάλλωσιν ὁριστικῶν ἀποφάσεων μετὰ τὴν διὰ πολλοστὴν φορὰν ἐκδηλουμένην ἀπόφασιν τῆς Βρεττανικῆς κυβερνήσεως εἰς τὴν ἄκαμπτον πολιτικήν της.

Ἐν τῷ μεταξὺ σημειώνομεν μὲ εὐχαρίστησιν τὴν δήλωσιν τοῦ Μακαριωτάτου Ἀρχιεπισκόπου, ὅτι «εἰς οὐδεμίαν δήλωσιν περὶ ἀποδοχῆς συντάγματος προέβη, τοὐναντίον δὲ εἶχε δηλώσει ὅτι τὸ σύνταγμα θὰ ἀπορριφθῇ, ὑφ' οἱανδήποτε μορφὴν καὶ ἐὰν προσφερθῇ τοῦτο». Ἄρα ἡ περὶ τριετίας ἢ 5ετίας δήλωσίς του, ὑποδειχθεῖσα εἰς αὐτόν, πρέπει νὰ θεωρηθῇ μᾶλλον ὡς διπλωματικὸς ἑλιγμὸς παρὰ ὡς ἐγκατάλειψις τῆς χαραχθείσης γραμμῆς πρὸς ἀναγνώρισιν εἰς τὸν Κυπριακὸν λαὸν τοῦ δικαιώματος τῆς αὐτοδιαθέσεως.

Ἕνα πρᾶγμα ἔχομεν νὰ τονίσωμεν ἐδῶ ὅτι ἐκεῖνο ποὺ θέλει ὁ Κυπριακὸς λαὸς εἶναι νὰ συζητηθῇ ὁπωσδήποτε τὸ Κυπριακὸν εἰς τὸν Ο.Η.Ε. καὶ ἂν καταψηφισθῇ ἂς καταψηφισθῇ. Νὰ μάθωμεν ἐπὶ τέλους τί σκέπτεται δι' ἡμᾶς τοὺς ὑποδούλους καὶ διὰ τὸν ἐλεύθερον Ἑλληνικὸν λαὸν ὁ λεγόμενος «ἐλεύθερος κόσμος». Πάντως ὁ Κυπριακὸς λαὸς δὲν πρόκειται νὰ ἐπηρεασθῇ ἀπὸ ἕνα δυσμενὲς ἀποτέλεσμα τῆς ψηφοφορίας, ποὺ θὰ διεξαχθῇ εἰς τὸν Ο.Η.Ε. Ἐφ' ὅσον δὲν ἀναγνωρίζεται εἰς αὐτὸν τὸ δικαίωμα τῆς αὐτοδιαθέσεως, θὰ ἐξακολουθήσῃ τοὺς εἰρηνικοὺς ἀγῶνας καὶ τὰς προσπαθείας του, χωρὶς νὰ καμφθῇ ἀπὸ τὴν προσφορὰν οἱουδήποτε συντάγματος.

ΛΙΜΕΝΙΚΟΝ ΚΑΙ ΕΜΠΕΙΡΟΓΝΩΜΟΝΕΣ

Ἐπεσκέφθησαν τὴν πόλιν μας οἱ ἀφιχθέντες ἐκ Λονδίνου λιμενικοὶ ἐμπειρογνώμονες κ.κ. Μιλμπουρν καὶ Ντρέϊπερ, οἱ ὁποῖοι εἶδον τὸν Διοικητὴν Λάρνακος κ. Μουφτηζατέ, τὸν δημαρχεύοντα κ. Φράνσις, τὰ μέλη τῆς ἐπιτροπῆς ἀναπτύξεως τοῦ λιμένος Λάρνακος, ἀπὸ τοὺς ὁποίους ἤκουσαν ἀκόμη μίαν φορὰν τὰ παράπονα διὰ τὴν οἰκτρὰν κατάστασιν, εἰς τὴν ὁποίαν κατεδικάσθη ἡ ἄλλοτε ἀνθοῦσα ἐμπορικὴ καὶ οἰκονομικὴ πόλις τῆς Λάρνακος ἐξ αἰτίας τῆς κυβερνητικῆς ἀδιαφορίας. Ἡ ἐπιτροπὴ δὲν παρέλειψε νὰ ὁδηγήσῃ ἐπὶ τοῦ ἀφιχθέντος μὲ σιτοφορτίον ἀτμοπλοίου τοὺς λιμενικοὺς ἐμπειρογνώμονας διὰ νὰ διαπιστώσουν ἰδίοις ὄμμασι τὰς δυσκολίας, ποὺ ἀντιμετωπίζουν οἱ λιμενεργάται κατὰ τὴν ἐκφόρτωσιν καὶ τὰς συνεπείας, ποὺ ἐπάγεται ἡ μὲ ἀσυγχρόνιστα μέσα διεξαγωγὴ τῆς ἐκφορτώσεως.

Ὅπως πληροφορούμεθα, οἱ ἀναφερόμενοι ἐμπειρογνώμονες δὲν ἀπέκρυψαν ὅτι ἡ γεωγραφικὴ θέσις τῆς Λάρνακος εἶναι ἰδεώδης διὰ κατασκευὴν λιμένος. Παρ' ὅλον τοῦτο ἄφησαν νὰ ὑπονοηθῇ ὅτι ἐκτὸς τούτου ὑπάρχουν καὶ ἄλλοι παράγοντες, τὴν ὕπαρξιν ἢ σημασίαν τῶν ὁποίων, ἐπίσης, πρέπει νὰ λάβουν ὑπ' ὄψιν των. Πάντως οἱ Λαρνακεῖς ἀπὸ τοῦ πρώτου μέχρι τοῦ τελευταίου πολίτου εἶναι ἀποφασισμένοι νὰ συνεχίσουν τὸν ἀγῶνα μέχρις ὅτου ἀντιληφθοῦν οἱ ὑπεύθυνοι, τόσον ἐδῶ ὅσον καὶ ἐν Λονδίνῳ, ὅτι δὲν εἶναι δίκαιον, οὔτε ὀρθὸν νὰ καταδικασθῇ εἰς βραδύν, ἀλλὰ βέβαιον θάνατον ἐκεῖ ποὺ ὑπάρχει τρόπος — νὰ ἐπιδειχθῇ ἀνάλογος φροντὶς καὶ ἐνδιαφέρον — νὰ ἀναζωογονηθῇ καὶ νὰ εὐτυχήσῃ πάλιν.

ΔΙΑΦΟΡΑ

—Ἀπὸ τῆς παρελθούσης Πέμπτης ὁ καιρὸς μετετράπη εἰς βροχερόν. Προηγήθη τῶν βροχῶν δυνατὸς ἄνεμος διαρκείας ὀλίγων λεπτῶν, πρᾶγμα ποὺ εἶχεν ὡς συνέπειαν νὰ διακοπῇ κάθε ἐπαφὴ μὲ τὰ ἐλλιμενισμένα εἰς τὸν ὅρμον Λάρνακος ἀτμόπλοια. Εὐτυχῶς τὸ Ἰταλικὸν ἀτμόπλοιον «Μεσσάπια» εἶχε παραλάβει τοὺς ἐπιβάτας καὶ τὸ φορτίον του, δὲν κατώρθωσεν ὅμως νὰ προσεγγίσῃ εἰς Λεμεσόν, ὅπου θὰ παρελάμβανε φορτίον 500 τόνων.

—Συνέπεια τῶν ραγδαίων βροχῶν ἦτο ὁ νεοκατασκευασθεὶς δρόμος παρὰ τὴν τοποθεσίαν «κοκκινοκαυκάλλα» τῆς ὁδοῦ Λάρνακος — Λευκωσίας νὰ καταστῇ τόσον λασπώδης εἰς τὰ ἄκρα, προφανῶς ἐλλείψει ἐπαρκοῦς στερεώσεως, ὥστε ἓν μεταφορικὸν αὐτοκίνητον προχθὲς νὰ «βουλιάξῃ» καὶ νὰ ἀνατραπῇ.

—Ἐνδείκνυται ἡ ἄμεσος ἐπισκευὴ τῆς ὑπογείου σήραγγος μέσον τῆς ὁποίας διοχετεύεται τὸ πόσιμον ὕδωρ τῆς πόλεως, διότι μὲ τὰς πρώτας βροχὰς κατέστη ἀκατάλληλον ὄχι μόνον πρὸς πόσιν, ἀλλὰ καὶ διὰ πλύσιν.

Ἄλλωστε εἶναι ἀκατανόητος ἡ συνεχὴς φορολογικὴ ἀφαίμαξις τῶν πολιτῶν χωρὶς παράλληλον λῆψιν τῶν ἀναγκαίων μέτρων διὰ βελτίωσιν καὶ αὔξησιν τοῦ χορηγουμένου ὕδατος.

—Ἐκ τοῦ ἀριθμοῦ τῶν ἐγγραφέντων ἐφέτος μαθητῶν καὶ μαθητριῶν εἰς τὸ Παγκύπριον Ἐμπορικὸν Λύκειον καταφαίνεται ὅτι ἡ δημιουργία ἄλλων ἐμπορικῶν σχολῶν δὲν ἐπηρέασε τὸν ἀριθμὸν τούτων. Ἐνεγράφησαν ἐφέτος 601 μαθηταὶ ἔναντι 584 τοῦ παρελθόντος σχολικοῦ ἔτους καὶ 254 μαθήτριαι ἔναντι 249.

—Ὅπως πληροφορούμεθα εἰδοποιήθησαν ὅλαι αἱ ἀστικαὶ σχολαὶ τῆς πόλεώς μας ὅτι ἐφέτος θὰ χορηγηθοῦν εἰς ἑκάστην ἐξ αὐτῶν 700 κυτία συμπεπυκνωμένου σακχαρούχου γάλακτος διὰ παροχὴν πρωϊνῆς τροφῆς εἰς ἀσθενικὰ ἢ ἀδύνατα παιδιά.

ΣΥΝΘΗΜΑΤΑ ΕΠΙ ΤΗ ΕΠΕΤΕΙΩ ΤΗΣ ΟΚΤΩΒΡΙΑΝΗΣ ΕΠΑΝΑΣΤΑΣΕΩΣ

ΜΟΣΧΑ 24 (Ρέουτερ). — Μεταξὺ τῶν συνθημάτων τὰ ὁποῖα ἐδημοσιεύθησαν σήμερον ἐπὶ τῇ 37ῃ ἐπετείῳ τῆς Ρωσσικῆς ἐπαναστάσεως περιλαμβάνονται καὶ τὰ ἑξῆς: «Ζήτω ἡ φιλία μεταξὺ τῶν λαῶν τῆς Βρεττανίας, Ἡνωμένων Πολιτειῶν καὶ Ρωσσίας εἰς τὸν ἀγῶνα των διὰ περαιτέρω μείωσιν τῆς διεθνοῦς ἐντάσεως».

Ἕτερον σύνθημα ἐκφράζει τὴν ἐλπίδα ὅτι ἡ φιλία καὶ συνεργασία μεταξὺ τῶν λαῶν τῆς Ρωσσίας, Γαλλίας καὶ Ἰταλίας θὰ ἐνδυναμωθῇ εἰς τὸν ἀγῶνα διὰ τὴν εἰρήνην. Ἄλλο σύνθημα ἀναφέρει τὰ ἑξῆς: «Ἐναντίον τῆς ἀναβιώσεως τοῦ Γερμανικοῦ μιλιταρισμοῦ καὶ τῆς ἐγκαθιδρύσεως συστήματος συλλογικῆς ἀσφαλείας ἐν Εὐρώπῃ». Ἄλλο ἀποτελεῖ χαιρετισμὸν πρὸς τὸν Ἰαπωνικὸν λαόν, «ὁ ὁποῖος ἀγωνίζεται θαρραλέως διὰ τὴν ἐθνικὴν ἀνεξαρτησίαν καὶ δημοκρατικὴν ἀνάπτυξιν τῆς χώρας του».

ΕΥΡΙΣΚΟΜΕΘΑ ΠΛΗΣΙΟΝ ΤΗΣ ΔΙΑΡΚΟΥΣ ΕΙΡΗΝΗΣ

ΟΥΑΣΙΓΚΤΩΝ 24 (Ρέουτερ). — Ὁ πρόεδρος Ἀϊζενχάουερ, ὁμιλῶν ἐνώπιον τῆς ἐκ 55 μελῶν ἐπιτροπῆς ἑορτασμοῦ τῆς ἡμέρας τῶν Ἡνωμένων Ἐθνῶν, εἶπεν ὅτι πιστεύει ὅτι « εἰς τὴν ἐποχήν μας εὑρισκόμεθα πολὺ πλησίον τῆς διαρκοῦς εἰρήνης».

Προσέθεσεν ὅτι δὲν ὑπάρχουν ἄνθρωποι, οἱ ὁποῖοι συνεργάζονται τόσον στενῶς ἐπὶ τοῦ ζητήματος τῆς εἰρήνης ὅσον αὐτὸς καὶ ὁ κ. Ντάλλες.

ΔΡΑΜΑΤΙΚΗ ΠΕΡΙΠΕΤΕΙΑ ΚΥΠΡΙΟΥ ΕΝ ΑΙΓΥΠΤΩ

ΠΑΡΑΜΕΝΕΙ ΑΠΟ ΜΗΝΩΝ ΕΙΣ ΤΑΣ ΦΥΛΑΚΑΣ ΜΕ ΤΗΝ ΚΑΤΗΓΟΡΙΑΝ ΣΥΝΕΡΓΑΤΟΥ ΤΩΝ ΒΡΕΤΤΑΝΩΝ

ΑΙ ΒΡΕΤΤ. ΑΡΧΑΙ ΟΜΩΣ ΤΟΥ ΑΡΝΟΥΝΤΑΙ ΔΙΑΒΑΤΗΡΙΟΝ

ΑΛΕΞΑΝΔΡΕΙΑ 24 (Τοῦ ἀνταποκριτοῦ μας). — Ὁ «Ταχυδρόμος» δημοσιεύει τὴν ἀκόλουθον εἴδησιν:

Ὑπὸ τῶν Αἰγυπτιακῶν ἀρχῶν, εἶχε συλληφθεῖ πρὸ πολλῶν μηνῶν ἐν Ἰσμαηλίᾳ, ὁμογενὴς νέος, 27 ἐτῶν, μὲ τὴν κατηγορίαν τοῦ συνεργαζομένου μετὰ τῶν Ἄγγλων. Ὁ νέος αὐτός, Κύπριος, ὀνομάζεται Χαράλαμπος Ἀγαπίου.

Οὗτος εἶχεν ὑπηρετήσει διαρκοῦντος τοῦ πολέμου εἰς τὸν Ἀγγλικὸν στρατόν. Ὁ νέος, ἠρνήθη νὰ ἀποκτήσῃ τὴν Αἰγυπτιακὴν ὑπηκοότητα διὰ προσωπικούς του λόγους. Αἱ Αἰγυπτιακαὶ ἀρχαὶ ἐζήτησαν ἀπὸ τὸ Ἑλληνικὸν προξενεῖον νὰ παραδώσῃ διαβατήριον ἵνα ἐνεργηθῇ ἡ ἀπέλασις αὐτοῦ. Αἱ Ἑλληνικαὶ ἀρχαὶ ὅμως ἀπήντησαν ὅτι δὲν δύνανται νὰ δώσουν διαβατήριον καθότι ὁ Ἀγαπίου δὲν εἶναι Ἕλλην ὑπήκοος.

Οἱ συγγενεῖς τοῦ νέου, ἀπηυθύνθησαν πρὸς τὸν Πρόεδρον τῆς Κυπριακῆς Ἀδελφότητος κ. Σωκράτην Πατσαλίδην. Οὗτος ἐνδιεφέρθη μεγάλως διὰ τὴν τύχην τοῦ ἀπὸ μηνῶν ἐγκλείστου Κυπρίου καὶ ἀπετάθη πρὸς τὸ Ἀγγλικὸν προξενεῖον. Δυστυχῶς οἱ ἐκεῖ ἰθύνοντες ὀλιγώρησαν, μὴ παρέχοντες τὴν ἄδειαν πρὸς ἐγκατάστασιν τοῦ Ἀγαπίου εἰς Κύπρον, τούτου θεωρουμένου ὡς ἀπάτριδος καθότι δὲν ἀναγνωρίζεται ἡ καταγωγὴ τοῦ πάππου ὡς βάσις διὰ τὴν ἀπόκτησιν τῆς Ἀγγλικῆς ὑπηκοότητος. Εἰς τὴν περίπτωσιν μάλιστα τοῦ Ἀγαπίου ἐθεωρήθη ὅτι δὲν εἶναι δυνατὸν νὰ γίνῃ δεκτὸς ἐν Κύπρῳ οὔτε ὡς ἀκαθόριστος. Ὁ κ. Πατσαλίδης παρουσιασθεὶς εἰς τὸν Ἄγγλον πρόξενον, ἐζήτησεν ὅπως παραχωρηθῇ ἀμέσως καὶ τηλεγραφικῶς ἄδεια εἰσόδου τοῦ Ἀγαπίου εἰς Κύπρον καθότι δὲν εἶναι πλέον ἀνθρώπινος πρᾶξις ἡ περαιτέρω παραμονὴ τοῦ νέου εἰς τὰς φυλακὰς ἐν Μπαρράζ. Ὡς γνωστὸν οἱ ἐν Μπαρράζ ἐγκλειόμενοι, εἶναι ἐκεῖνοι τοὺς ὁποίους αἱ ἀρχαὶ προορίζουν δι' ἀπέλασιν.

Ὁ κ. Πατσαλίδης ἰσχυρίσθη ὅτι ἐφ' ὅσον ὁ Ἀγαπίου συνειργάσθη μετὰ τῶν Ἀγγλικῶν ἀρχῶν τῆς Διώρυγος — συμφώνως πρὸς τὴν κατ' αὐτοῦ κατηγορίαν — καὶ ἐφ' ὅσον ἐπολέμησεν εἰς τὰς τάξεις τοῦ Ἀγγλικοῦ στρατοῦ, θέσας τὴν ζωήν του εἰς κίνδυνον τοῦ θανάτου ὑπὲρ τοῦ Ἀγγλικοῦ στρατοῦ, δὲν εἶναι οὔτε ἀνθρώπινον οὔτε ἠθικὸν νὰ μὴ τοῦ δίδουν αἱ Ἀγγλικαὶ ἀρχαὶ θεώρησιν διὰ νὰ ἐγκατασταθῇ εἰς Κύπρον ἢ καὶ ἀκόμη ἐν Λονδίνῳ — ἐὰν τὸ ἤθελεν ὁ Ἀγαπίου.

Πρὸ τῆς ἐντόνου ταύτης στάσεως τοῦ προέδρου τῆς Κυπριακῆς Ἀδελφότητος, ὁ Ἄγγλος πρόξενος ἐτηλεγράφησεν ἐν Κύπρῳ ζητῶν τὴν ἄδειαν παροχῆς θεωρήσεως.

ΝΤΙΝΟΣ ΚΟΥΤΣΟΥΜΗΣ

Ο ΡΑΚΟΖΙ ΕΚΔΙΩΚΕΤΑΙ ΑΠΟ ΤΗΝ ΓΡΑΜΜΑΤΕΙΑΝ ΤΟΥ Κ.Κ.

ΕΠΕΒΛΗΘΗ ΟΡΙΣΤΙΚΩΣ Ο ΝΕΟΣ ΟΥΓΓΡΟΣ ΠΡΩΘΥΠΟΥΡΓΟΣ

ΠΑΡΙΣΙΟΙ 24 (Ρέουτερ). — Συμφώνως πρὸς τὰς τελευταίας πληροφορίας ἐκ Βουδαπέστης, ἀναμένεται ἐκεῖ ἀνακοίνωσις σοβαρῶν ἀποφάσεων ἐν σχέσει μὲ τὰς σημαντικὰς μεταβολὰς εἰς τὴν διεύθυνσιν τοῦ Κ.Κ., περὶ τῶν ὁποίων ὡμίλησεν ἤδη ὁ Οὖγγρος πρωθυπουργὸς κ. Νάγκι.

Οἱ ἁρμόδιοι κύκλοι διερωτῶνται ὅσον ἀφορᾷ τὴν τύχην τὴν ἐπιφυλασσομένην εἰς τὸν πρῶτον γραμματέα τοῦ Κ.Κ. Ρακόζι, τὸν ὁποῖον κατηγόρησε προσωπικῶς ὁ διάδοχός του εἰς τὴν πρωθυπουργίαν κ. Νάγκι, χωρὶς πάντως νὰ τὸν ὀνομάσῃ.

Φαίνεται ὅτι ὁ παραμερισμὸς τοῦ Ρακόζι, τοῦ ὁποίου ἡ παρουσία ὡς ἀρχηγοῦ τοῦ κόμματος ἐθεωρεῖτο ὡς ἐμπόδιον εἰς τὴν ἐκτέλεσιν τοῦ οἰκονομικοῦ προγράμματος τοῦ Νάγκι, ἀπεφασίσθη κατὰ τὴν διάρκειαν δραματικῆς συνεδριάσεως τῆς κεντρικῆς ἐπιτροπῆς κατὰ τὰς ἀρχὰς τοῦ τρέχοντος μηνός, κατὰ τὴν ὁποίαν συνεδρίασιν, ὡς λέγεται, ὁ Ρακόζι ἐγκατελείφθη ἀπὸ πολλοὺς φίλους του, οἱ ὁποῖοι μέχρι τοῦδε ὑπεστήριζον τὴν πολιτικήν του.

Συμφώνως πρὸς τὰς ἐκ Βουδαπέστης πληροφορίας, ὁ Ρακόζι δὲν πρόκειται νὰ παραπεμφθῇ εἰς δίκην καὶ τοὐλάχιστον πρὸς τὸ παρὸν θὰ ἀπομακρυνθῇ ἁπλῶς τῆς θέσεώς του ὡς γραμματέως τοῦ κομμουνιστικοῦ κόμματος τῆς Οὐγγαρίας.

ΚΟΙΝΩΝΙΚΑ

ΥΠΟΣΧΕΣΕΙΣ ΓΑΜΟΥ

Ὁ ἐκ Φοινίου κ. Τεῦκρος Χρ. Ἀριστοκλέους, ὑπάλληλος παρὰ τῇ Ἰονικῇ Τραπέζῃ ἐν Λευκωσίᾳ, καὶ ἡ ἐξ Ἁγ. Ὁμολογητῶν χαριεστάτη δ. Γεωργούλα Μ. Κακουλλῆ ἔδωκαν ἀμοιβαίαν ὑπόσχεσιν γάμου.

—Ὁ κ. Κώστας Χ. Σιαμπέτας ἐκ Λαπήθου καὶ ἡ δ. Χαρίτα Χρ. Παναγίδου, ἐξ Ἐγκώμης Λευκωσίας ἔδωσαν ἀμοιβαίαν ὑπόσχεσιν γάμου.

ΓΑΜΟΙ

Ὁ κ. Φίλιος Πασικράτης καὶ ἡ δ. Ἔλση Ι. Ἀργυρίδου τελοῦν τοὺς γάμους των τὴν μεταπροσεχῆ Κυριακήν, 7 Νοεμβρίου, εἰς τὰς 3 μ.μ. ἐν τῷ ἱ. ναῷ Ἁγ. Σάββα Λευκωσίας. Οἱ νεόνυμφοι μετὰ τὴν τέλεσιν τοῦ μυστηρίου θὰ δεχθοῦν συγχαρητηρίους ἐπισκέψεις εἰς τὴν οἰκίαν των, ὁδὸς Ἁγ. Σάββα ἀρ. 2Α καὶ θὰ ἀναχωρήσουν.

ΑΝΑΧΩΡΗΣΕΙΣ

Ἀνεχώρησε χθὲς ἀεροπορικῶς διὰ τὴν Ἀμερικὴν ὁ κ. Λούης Π. Λοΐζου, διευθυντὴς τῶν τουριστικῶν γραφείων Λούης διὰ νὰ παραστῇ εἰς διάφορα τουριστικὰ συνέδρια.

Ὁ κ. Λούης εἶναι ἐφωδιασμένος μὲ ἄφθονον ὑλικὸν σχετικῶς μὲ τὸν Κυπριακὸν τουρισμὸν διὰ νὰ διαφωτίσῃ πλήρως τὸν κόσμον τῆς διεθνοῦς τουριστικῆς κινήσεως περὶ τῆς Κύπρου, ὡς ἐξόχου τουριστικοῦ κέντρου.

ΠΕΝΘΗ

Ἀπέθανε τὸ ἀπόγευμα τοῦ Σαββάτου γνωστὸς ἔμπορος τῆς Λευκωσίας, ὁ Συμεὼν Ν. Χπλίδης, εἰς ἡλικίαν 72 ἐτῶν. Ἡ κηδεία του ἔγινε χθὲς ἐκ τοῦ ἱ. ναοῦ Ἁγ. Ἰωάννου Λευκωσίας, προϊσταμένου τοῦ Θ. Χωρεπισκόπου Σαλαμῖνος κ. Γενναδίου. Ὁ μεταστὰς διετέλεσε πρόεδρος τῆς ἐπιτροπῆς τοῦ ἱ. ναοῦ Ἁγ. Ἰωάννου καὶ μουκτάρης τῆς ἐνορίας.

ΕΙΣΑΓΩΓΙΚΟΣ ΟΙΚΟΣ
DELICATESSEN
Ἐντὸς τῆς ἑβδομάδος παραλαμβάνομεν τὶς περίφημες σοκολάτες
TOBLER
σὲ πλάκες καὶ κουτιά.
Ἀναμένομεν μεγάλην ποικιλίαν σὲ ὡραῖα κουτιὰ διαφόρων μεγεθῶν κατάλληλα γιὰ δῶρα γαμήλια, ὀνομαστικῶν ἑορτῶν καὶ γενεθλίων.
Συνιστῶμεν ἰδιαιτέρως τὴν σοκολάτα
TOBLERONE
σὲ τρίγωνα πακέττα κατασκευασμένη μὲ μέλι καὶ ἀμύγδαλο. Εἶναι κάτι τὸ ὑπέροχο καὶ γι' αὐτὸ ἔχει κατακτήσει τὴν παγκόσμιο ἀγορά.
ΠΩΛΗΣΙΣ ΧΟΝΔΡΙΚΗ ΚΑΙ ΛΕΙΑΝΙΚΗ
Εἰσαγωγικὸς Οἶκος
DELICATESSEN
ὁδὸς Λήδρας 193, Τηλέφωνον 2497 ΛΕΥΚΩΣΙΑ.

Ὑπεύθυνος Ἰδιοκτήτης: Τυπογραφεῖον «Κόσμος Λτδ.»
Τύποις «Κόσμος Λτδ.»