ΚΑΡΟΛΙΝΑ
Τὸ Σιγαρέττο μὲ τὸ ὑπέροχο καπνίσμα
τῆς Καπνοβιομηχανίας
Α. Γ. ΠΑΤΙΚΗΣ & ΣΙΑ
ΛΕΜΕΣΟΥ

ΕΞΑΣΕΛΙΔΟΣ
ΚΥΠΡΟΣ

ΠΑΓΚΥΠΡΙΟΣ ΕΦΗΜΕΡΙΣ
ΙΔΙΟΚΤΗΣΙΑ — ΔΙΑΧΕΙΡΙΣΙΣ
ΤΥΠΟΓΡΑΦΕΙΑ «ΚΟΣΜΟΣ ΛΤΔ.»
ΓΡΑΦΕΙΑ: Οδὸς Ἀποστόλου Βαρνάβα 10 (Ἐνωτ. Ἐργοστάσιο Ἠλεκτρικῆς) Ἰσχ. Κιθ. 330 — /πλφ. 4231.
ΤΙΜΗ ΦΥΛΛΟΥ 10 ΜΙΛΣ

ΔΕΥΤΕΡΑ
22
ΑΥΓΟΥΣΤΟΥ 1955
ΛΕΥΚΩΣΙΑ — ΚΥΠΡΟΣ
Ἔτος Γ', Ἀριθ. φύλλου 160

COSMOS PRESS LTD.

... ΚΕΡΦΙΟΥ ΕΙΣ ΑΓΡΟΝ ΑΠΟΤΕΛΕΙ ΣΥΜΒΟΛΙΚΗΝ ...ΟΕΙΔΟΠΟΙΗΣΙΝ ΔΙ' ΟΛΟΚΛΗΡΟΝ ΤΗΝ ΚΥΠΡΟΝ

...ΚΡΟΥΟΜΕΝαι ΠΛΗΡΟΦΟΡΙΑΙ ΔΙΑ ΠΙΘΑΝΟΝ ΓΕΝΙΚΟΝ ΚΕΡΦΙΟΥ

...ΑΜΕΝΟΝΤΑΙ ΝΕΑΙ ΣΤΡΑΤΙΩΤΙΚΑΙ ΕΝΙΣΧΥΣΕΙΣ. — ΘΑ ΧΡΕΙΑΣΘΟΥΝ ΧΙΛΙΑΔΕΣ ΑΣΤΥΝΟΜΙΚΩΝ ΚΑΙ ΣΤΡΑΤΙΩΤΩΝ

...ο Ἀγρὲς διῆλθε χθὲς τὴν 6ην νύκτα ὑπὸ κέρφιου, ...ς νὰ ὑπάρχῃ εἰκάδήπστε ἐνδειξις ὅτι τοῦτο θὰ καταρ... ἐντὸς τῶν προσεχῶν ἡμερῶν. Χαρακτηριστικὸν ... τῶν διαθέσεων τῶν ἀρχῶν εἶναι, τὸ δημοσιευθὲν εἰς ...χθεσινὴν ἔκδοσιν τῆς Ἀγγλικῆς ἐφημερίδος τῆς Λευ... «Τάϊμς ὀφ Σάϊπρους» ὅτι «εἶναι προφανὲς ὅτι τὸ ...ιον εἰς τὸν Ἀγρὲν δὲν ἀποτελεῖ ἁπλῶς τοπικὴν ὑπό... Τοῦτο ἀποτελεῖ συμβολικὴν προεἰδοποίησιν καὶ ...δειγμα δι' ὁλόκληρον τὴν νῆσον».

ΤΟ ΣΑΒΒΑΤΟΝ ΘΑ ΕΠΙΒΛΗΘΗ ΚΕΡΦΙΟΥ ;

...τῷ μεταξὺ παρατηρεῖται ...ος δραστηριότης πρὸς προ...σκευὴν τοῦ πιθανολογουμέ...κέρφιου, τὸ ὁποῖον ὡς ἀ...ται, θὰ εἰσχωρῇ τὸ προ... Σάββατον καὶ θὰ διαρ...μήχοι τῆς 2ας Σεπτεμ...ἐνὸς ἄλλαι πληροφορίαι ...ρουν ὅτι τοῦτο θὰ ἐσω...μὲ τὴν πρώτην ἐκδήλωσιν ...ς δράσεως ἐκ μέρους τῆς ...Α.

...ρος τῶν προπαρασκευῶν ...ν ἀποτελεῖ καὶ ὁ διορισμὸς ...ατικῶν τοῦ Βρεττανικοῦ ...ν εἰς ἀνωτέρας θέσεις ...στυνομίας. Ἀπὸ πολλοὺς ἔχουν ἐκτυπωθῆ ἄδειαι ἐλευθέρας κυκλοφορίας, αἱ ὁποῖαι θὰ δοθοῦν εἰς πρόσωπα ὑποχρεωμένα νὰ ἐργάζωνται νύκτα. Ξένοι δημοσιογράφοι ἐξῆτησαν ἴδη τὴν λῆψιν τοιούτων ἀδειῶν.

—ΘΑ ΦΘΑΣΟΥΝ ΣΤΡΑΤΙΩΤΙΚΑΙ ΕΝΙΣΧΥΣΕΙΣ

Πληροφορούμεθα ὅτι ἐν ὄψει πιθανῆς εἰσαγωγῆς κέρφιου καθ' ὅλην τὴν νῆσον θὰ φθάσουν προσεχῶς νέαι στρατιωτικαὶ ἐνισχύσεις ἐκ Σουέζ. Ὑπολογίζεται ὅτι διὰ τὴν ἐφαρμογὴν τοῦ μέτρου τούτου θὰ ἀπαιτηθοῦν χιλιάδες ἀστυνομικῶν καὶ στρατιωτῶν.

Δὲν ἐγνώσθη ἐὰν θὰ ἐπιβληθῇ καὶ κάλυψις τῶν φώτων, ὅπως συνέβη κατὰ τὸ κέρφιον μετὰ τὰ Ὀκτωβριανὰ γεγονότα. Τότε ἀπηγορεύετο νὰ φαίνονται τὰ φῶτα ἐκ τῶν παραθύρων.

Ο ΚΥΒΕΡΝΗΤΗΣ

Ὁ Κυβερνήτης Σὲρ Ρόμπερτ Ἀρμιτὲζ ἀναχωρεῖ μεθαύριον Τετάρτην εἰς Λονδῖνον διὰ νὰ παρακολουθήσῃ τὰς ἐργασίας τῆς τριμεροῦς διασκέψεως. Κατὰ τὴν διάρκειαν τῆς ἀπουσίας του θὰ τὸν ἀντικαθιστᾷ ὁ προσωρινὸς ἀποικιακὸς γραμματεὺς κ. Σάϊκς.

—ΑΣΤΥΝΟΜΙΚΑΙ ΕΝΙΣΧΤΣΕΙΣ

ΛΕΜΕΣΟΣ 21 (Τοῦ ἀνταποκριτοῦ μας).— Ἀνεχώρησαν σήμερον ἐκ Λεμεσοῦ 3 φορτηγὰ αὐτοκίνητα, μὲ 70 περίπου ἐντίμους ἀστυνομικούς, κατὰ τὸ πλεῖστον Τούρκους. Οὗτοι θὰ κατανεμηθοῦν εἰς διαφόρους ἀστυνομικοὺς σταθμοὺς τῆς ὑπαίθρου.

Ἡ περιφορὰ τῆς εἰκόνος τῆς Εὐαγγελιστρίας εἰς τὴν Ἤνον μὲ τοὺς πιστοὺς, ποὺ γονυπετοῦν διὰ νὰ διέλθῃ ἀνωθεν αὐτῶν τὸ κουβούκλιον.

Curfew

ΕΙΣ ΤΟΝ ΑΓΡΟΝ ἐπεβλήθη κέρφιου, ἐπὶ τῇ βάσει τῶν ἐξουσιῶν, μὲ τὰς ὁποίας περιεβλήθη πρόσφατως ὁ Κυβερνήτης. Εἰς τὴν σύγχρονον ἐποχὴν τὸ κέρφιου ἀποτελεῖ τιμωρητικὸν μέτρον, σημαίνει δὲ κατ' εἶναι περιορισμὸν μετὰ σέβασεως ἢ καλύψεως τῶν φώτων.

Ἡ πρώτη ἐφαρμογὴ τοῦ κέρφιου ἀνάγεται εἰς τὴν ἐποχὴν τοῦ Γουλιέλμου τοῦ Κατακτητοῦ (1027—87). Ἰδοὺ τί ἀναφέρει σχετικῶς μία Βρεττανικὴ ἐγκυκλοπαίδεια. Κέρφιου ὀνομάζεται ὁ κώδων, ὁ ὁποῖος ἐκτυπᾷ κατὰ διάταγὴν τοῦ Γουλιέλμου τοῦ Κατακτητοῦ, εἰς τὰς 8 μ.μ. καθ' ἑκάστην, εἰς τὰς πόλεις καὶ τὰ χωρία τῆς Βρεττανίας, ὡς συνθημα εἰς τοὺς κατοίκους νὰ σβήσουν τὰ φῶτα των καὶ νὰ κατακλίνωνται. Ἀρχικῶς κεῖται τὸ μέτρον ἦτο ὁ σκοπὸς τῶν πυρκαϊῶν, δεδομένου ὅτι αἱ πλείσται οἰκίαι ἦσαν ξύλινοι. Τὸ μέτρον κατηργήθη τὸ 1100 μ.Χ., ἀλλὰ αἱ πόλεις Ρίπεν, Σάντπαχ, Τάσσαμ, Πένριζ, Ἴμπερτεν, Γεοὔσκιγχχαμ, διετήρησαν μέχρι σήμερον τὸ ἔθιμον νὰ κτυποῦν τὸν κώδωνα εἰς τὰς 8 μ.μ.

ΤΗΝ ΠΑΡΑΣΚΕΥΗΝ ΣΥΝΕΡΧΕΤΑΙ Η ΕΘΝΟΣΥΝΕΛΕΥΣΙΣ

ΘΑ ΔΙΑΚΗΡΥΞΗ ΤΗΝ ΘΕΛΗΣΙΝ ΤΟΥ ΚΥΠΡΙΑΚΟΥ ΛΑΟΥ ΔΙ' ΑΜΕΣΟΝ ΑΥΤΟΔΙΑΘΕΣΙΝ

Τὴν προσεχῆ Παρασκευὴν εἰς τὰς 10.30 π.μ. συνέρχεται ἡ Κυπριακὴ Ἐθνοσυνέλευσις εἰς τὸν καθεδρικὸν ναὸν Ἁγ. Ἰωάννου. Ἀπὸ τοῦ Γραφείου Ἐθναρχίας ἀπεστάλησαν ἤδη αἱ προσκλήσεις εἰς τὰ μέλη τῆς Ἐθνοσυνελεύσεως. Ὑπολογίζεται ὅτι θὰ συμμετάσχουν αὐτῆς 800 καὶ πλέον ἀντιπρόσωποι ἐξ ὅλης τῆς νήσου.

Ὁ Μ. Ἀρχιεπίσκοπος θὰ ὁμιλήσῃ ἐνώπιον τῆς συνελεύσεως, ἀναμένεται δὲ ὅτι θὰ καθορίσῃ ἐκ νέου τὴν θέσιν τοῦ Κυπριακοῦ λαοῦ ἔναντι τῆς τριμεροῦς καὶ θὰ διακηρύξῃ τὴν θέλησίν του δι' ἄμεσον ἀναγνωρισιν του διαχωματος τῆς αὐτοδιαθέσεως. Μετὰ τὸ πέρας τῆς ὁμιλίας τοῦ Ἀρχιεπισκόπου θὰ διεξαχθῇ συζήτησις καὶ ἐν τέλει θὰ ἐγκριθῇ ψήφισμα. Αἱ ἐργασίαι τῆς συνελεύσεως θὰ περατωθοῦν αὐθημερόν.

ΑΓΡΙΩΤΑΤΑΙ ΣΥΡΡΑΞΕΙΣ ΚΑΙ ΣΦΑΓΑΙ ΕΥΡΩΠΑΙΩΝ ΕΙΣ ΜΑΡΟΚΟΝ ΚΑΙ ΑΛΓΕΡΙΟΝ

ΠΕΛΟΡΙΟΝ ΠΛΗΘΟΣ ΔΙΑΔΗΛΩΤΩΝ ΚΑΤΕΣΦΑΞΕ ΤΟΥΣ ΕΥΡΩΠΑΙΟΥΣ ΤΗΣ ΠΟΛΕΩΣ ΟΥΕΝΤ ΖΕΜ

ΛΟΝΔΙΝΟΝ 21 (Ρέουτερ). — Κατὰ τὰς χθεσινὰς ἀλματηρὰς ταραχὰς εἰς τὴν Γαλλικὴν Βόρειον Ἀφρικὴν ἐφονεύθησαν τοὐλάχιστον 500 πρόσωποι, πολλαπλάσια ἐτραυματιεσθησαν καὶ πολλαὶ Εὐρωπαϊκαὶ συνοικίαι ἐλεηλατήθησαν καὶ ἐπυρποληθησαν.

Αἱ χειρότεραι ταραχαὶ ἐξερράγησαν εἰς τὴν πόλιν Οὐέντ Ζὲμ νοτίως τῆς Καζαμπλάνκα, ὅπου τὰ Γαλλικὰ τάνκς περιπολοῦν εἰς δρόμους πλήρεις πτωμάτων. Εἰς τὴν πόλιν αὐτὴν ἐφονεύθησαν πλέον τῶν 30 Εὐρωπαίων καὶ 60 Μαροκινῶν, ὅτε οἱ Μαροκινοὶ ἐθνικιστὰι, ἐνισχυθέντες ὑπὸ ἀσκηροῦ ὀρεσιβίων, ἐσάρωσαν τὴν Εὐρωπαϊκὴν συνοικίαν καὶ ἐγένοντο κύριοι τῆς πόλεως ἐπὶ 5½ ὥρας. Διαμηνύνεται Εὐρωπαῖοι ἀνέφερον ὅτι μητέρες ἐθηρτεύθησαν ἢ κατεκρεουργήθησαν, τὰ δὲ πτώματα ἐκαίοντο. Ὅταν ἡ πόλις κατεπλεηθεῖσα ὑπὸ Γαλλικῶν καὶ Σενεγαλεζικῶν στρατευμάτων, ἡ Εὐρωπαϊκὴ συνοικία, εἰς τὴν ἡ πόλιν διέμενον 1000 πρόσωπα, ἦτο τελείως κατεστραμμένη. Αἱ τάξεις ἀρχαὶ ἐξερράγησαν ἐπὶ τῇ δευτέρᾳ ἐπετείῳ τῆς ἐξορίας τοῦ Σουλτάνου Μοχάμετ Μπὲν Γιουσέφ.

Αὐτόπτης μάρτυς τῶν ταραχῶν τοῦ Οὐέντ Ζὲμ ἀνέφερε ὅτι ἐδέξε εἰς τὸν δρόμον 5 πτώματα οἰκογενείας Εὐρωπαίων μὲ ἕνα παιδί, τὸ ὁποῖον ἔκλαιε πλησίον των. Ὁ κεντρικὸς δρόμος τῆς πόλεως ἐφλέγετο μέχρι σήμερον. Οἱ ἐπιδρομεῖς ἐπετίθεντο ἐναντίον, τῶν Εὐρωπαϊκῶν οἰκιῶν ἐπὶ τῇ βάσει σχεδίου. Τὰ πτώματα τῶν Εὐρωπαίων περιελοῦοντο μὲ δενζίνην καὶ ἐκαίδντο εἰς τὰς ἐδόας. Ὁ ἐπιδρομεὺς ἄγος ἦτο πελάβιος.

Ἐπταμελὴς Γαλλικὴ οἰκογένεια ἐσφαγιάσθη. Μιᾶς γυναικὸς τῆς ἐξέκαλον τὰ ἐντόσθια ἐνῷ προσεπάθει νὰ προστατεύσῃ τὸ παιδί της μὲ τὸ σῶμά της. Ἐτ' ἄρας γυναικὸς ἀπεκόπησαν αἱ χεῖρες καὶ οἱ πόδες μὲ μαχαίρι. Ὁλόκληρος ὁ ἀρρὴν πληθυσμὸς τοῦ Οὐέντ Ζὲμ συνελήφθη δι' ἀνάκρισιν. Ἐπεβλήθη κέρφιου.

ΚΑΖΑΜΠΛΑΝΚΑ 21 (Ρέουτερ). —Θωρακισμένα αὐτοκίνητα καὶ πολλοὶ λόχοι ἀνδρῶν τῆς δημοκρατικῆς φρουρᾶς περιεκύκλωσαν τὸ νεκροταφεῖον κατὰ τὴν διάρκειαν τῆς κηδείας 10 θυμάτων τῶν χθεσινῶν ταραχῶν. Παρέστησαν εἰς αὐτὴν 15 χιλ. Μαροκινοὶ καὶ οἱ ἀνώτατοι ἐθνικιστὰὶ ἡγέται.

Γαλλικὰ στρατεύματα ἀφοπλάνα καὶ τάνκς συνεπλέκησαν σοβοῦς σήμερον τὴν πρωΐαν μετὰ Μαροκινῶν, οἱ ὁποῖοι ἐπετέθησαν ἐναντίον τῆς Χουριμπᾶ, μεγάλου κέντρου μεταλλείων σωσφόρου. 75 μίλια ἀπὸ τῆς Καζαμπλάνκα.

—ΚΑΙ ΕΙΣ ΑΛΓΕΡΙΟΝ

ΚΩΝΣΤΑΝΤΙΝ 21 (Ρέουτερ). — Ἐξερράγησαν ἐνταῦθα 4 δόμβαι. Ἐκ τούτων ἡ μία ἐξεράγη ἐντὸς καφενείου καὶ ἐτραυμάτισε 14 πρόσωπα. Ἑτέρα ἔκρηξις ἐφθὴ ὑπὸ ἀνταρτῶν εἰς ἐρόμοντῆς Ἀραβικῆς συνοικίας καὶ ἐτραυμάτισε μίαν γυναῖκα καὶ ἕνα Ἑφραῖον. Μυστικὸς ἀστυνομικὸς ἐπιχείρησε νὰ ἐφονεύθη ὑπὸ ἀντάρτου τοῦ ἐνεδρεύοντος εἰς τὴν ἐξόδον τῆς πόλεως. Ἀγρότερον ὁ ἀνάρτης ἐφονεύθη ὑπὸ τῆς ἀστυνομίας.

Κατὰ τὰς χθεσινὰς ταραχὰς εἰς Ἀλγερίον ἐφονεύθησαν 200 ἀνάρται, ἐτραυματίσθησαν 13 καὶ συνελήφθησαν 77.

Εἰς τὴν φιλιπεῖλ ἡ ἀστυνομία κατὰ τὰς 2 αὐτοκίνητα ἄδν μεταφέρονται ἐκρηκτικὰς ὕλας διὰ τοὺς ἀνάρτας εἰς τὴν πόλιν ἀπὸ τὴν ἐφονεύθησαν 30 ἐπανασταται ὅτε ἐπετέθησαν κατὰ τὸν ἀτρατῶνα τῆς ἀστυνομίας. Τὸ ἡμαρχεῖον τῆς πόλεως Σαὶν Τσόρκς ἐπυρποληθῆ ὑπὸ τῶν ἀναρτῶν.

ΑΛΓΕΡΙΟΝ 21 (Ρέουτερ). — Ἀνεκοινώθη ὅτι κατὰ τὰς χθεσινὰς ταραχὰς εἰς Ἀλγερίον ἐφονεύθησαν 24 πρόσωπα. Αἱ ἐπιθέσεις εἶχον συγχρονισθῆ εἰς πόλεις καὶ χωρία. Οἱ ἐπαναστάται προσέβαλον ἐντὸς ἀστυνομικὸν σταθμὸν καὶ κατεστρέψαν κέρια μὲ ἐμπρηστικὰς ὕλας. Εἰς μέρος τῆς πόλεως ἐφονεύθησαν 50 ἐπαναστάται, ὅτε διενηργήσαν μαζικὴν ἐπίθεσιν κατὰ τοῦ ἀστυνομικοῦ σταθμοῦ τῆ Φιλιπεῖλ.

ΝΕΩΤΕΡΑΙ ΠΛΗΡΟΦΟΡΙΑΙ

ΑΛΓΕΡΙΟΝ 21 (Ρέουτερ). — Τουλάχιστον 460 ἐπαναστάται καὶ 69 στρατιῶται ἐφονεύθησαν κατὰ τὰς χθεσινὰς μαζικὰς ἐπιθέσεις ἐναντίον 25 πόλεων καὶ χωρίων τῆς ἐπαρχίας Κωνσταντίν. Ὀπισθεν τῶν ἐπιθέσεων ὑπάρχει καλῶς καταρτισθὲν στρατιωτικὸν σχέδιον. Μερικοὶ ἐκ τῶν ἐπιτιθέντων ἔφερον στρατιωτικὰς στολάς. Ἑκατοντάδες φανατικῶν ὠπλισμένων μὲ πελέκεις, μαχαίρας, κυνηγετικὰ καὶ στρατιωτικὰ ὅπλα εἰσῆλασαν εἰς τὴν Φιλιπεῖλ. Τὰ Γαλλικὰ στρατεύματα ἔβρασαν ἀμέσως καὶ οἱ ἐπαναστάται ὑπεχώρησαν ἀφοῦ ἀταλείψαντες 100 νεκρούς. Ἀναλόγως σφοδρότητος ἐπιθέσεις ἐσημειώθησαν εἰς τὰς ἄλλας πόλεις. Συνελήφθησαν πολλοὶ ἀξιωματοῦχοι.

ΚΑΖΑΜΠΛΑΝΚΑ 21 (Ρέουτερ). — Ὁ Κυβερνήτης τοῦ Μαρόκου κ. Γκρανδβάλ ἐδήλωσεν ὅτι ἀσυνετρίβη ἡ καρδιὰ τοῦ» ἀπὸ τὰς ὀμότητας τοῦ Οὐέντ Ζέμ.

Ο ΚΑΙΡΟΣ ΣΗΜΕΡΟΝ

Ὁ καιὸς θὰ παραμείνῃ αἴθριος καθ' ὅλον τὸ 24ῶρον. Θὰ παρατηρηθοῦν ἀσσιὰ γέφη εἰς τὰς παρακτίους καὶ ὀρεινὰς περιοχάς. Ἄνεμοι ἐλαφροὶ καὶ εὐμετάβλητοι τὸ δὲ ἀπόγευμα δυνατοί. Θερμοκρασία ὀλίγον κατωτέρα τῆς γρανικῆς. Χθὲς ἡ ἀνωτέρα θερμοκασία ἐν Λευκωσίᾳ εἰς βαθμὸς Κελσίου ἦτο 32.2 καὶ ἡ κατωτέρα 18.3 εἰς δὲ τὰς ὀρεινὰς περιοχὰς 26.6 καὶ 17.2 ἀντιστοίχως.

Η ΜΑΡΓΑΡΙΤΑ ΔΥΝΑΤΑΙ ΑΠΟ ΧΘΕΣ ΝΑ ΝΥΜΦΕΥΘΗ ΕΛΕΥΘΕΡΟΣ

Ἔπεσε καὶ ἐκτύπησε

ΛΟΝΔΙΝΟΝ 21 (Ρέουτερ). — Ἡ πριγκήπισσα Μαργαρίτα εἶναι σήμερον 25 ἐτῶν. Δίβλεν ἡσυχὸς τὴν ἑπέτειον τῶν γενεθλίων της μετὰ τῆς οἰκογενείας της εἰς τὰ ἀνάκτορα τοῦ Μπάλμορολ ἐν Σκωτίᾳ, ἐνῷ αἱ εἰκασίαι βιάζουν γάμον της μετὰ τοῦ σημηρχου Τάουνσεντ αὐξάνουν.

Ἡ πριγκήπισσα ἐξήφθρωσε τὸν ἀστράγαλόν της χθὲς ἐνῷ ἐφεύγει ἐκ μιᾶς ἀγορᾶς, τῆς ὁποίας οἱ εἰσπράξεις διατίθενται ὑπὲρ τοῦ ναοῦ τοῦ Γρεφίθου. Ἐλλίσθησε καὶ ἔπεσε κατὰ πρόσωπον ἐπὶ τοῦ ἐδάφους. Ὅταν ἐπεστρέψεν εἰς τὰ ἀνάκτορα ὁ ἰατρὸς Σὲρ Μίνελτεν ἐξήτασε τὸν πόδα της. Δὲν διεπιστώθη σοβαρὰ βλάβη.

Ἡ ἡμέρα τῶν γενεθλίων διῆλθε χωρὶς νὰ γίνῃ οἰοσδήποτε ὑπαινιγμὸς ἐπιβεβαίωσ ἢ διαψεύδων τὰς φήμας ὅτι προτίθεται νὰ νυμφευθῇ τὸν Τάουνσεντ. Ἀπὸ σήμερον ἡ Μαργαρίτα δύναται νὰ νυμφευθῇ ἄνευ τῆς συγκαταθέσεως τῆς ἀοελφῆς της.

::::ΑΘΛΗΤΙΚΗ ΚΙΝΗΣΙΣ::::

ΡΩΣΣΙΑ — ΔΥΤΙΚΗ ΓΕΡΜΑΝΙΑ 3—2

ΜΟΣΧΑ 21 (Ρέουτερ). — Ἡ Σοβιετικὴ Ἕνωσις ἐνίκησε τὴν ὁμάδα τῆς Δυτικῆς Γερμανίας, περουσιῆς πρωταθλητρίας τοῦ κόσμου, διὰ τεμάτων 3—2, κατὰ τὴν σημερινὴν συνάντησιν των ἐνταῦθα. Τὸ ἡμιχρόνιον ἔληξε διὰ τεμάτων 1—1.

Ἡ Σοβιετικὴ Ἕνωσις ἀπέδειξε τοιουτοτρόπως ὅτι κατέχει δυνατότητας νὰ κεοδίσῃ τὸ παγκόσμιον πρωτάθλημα.

Πρῶτοι ἐσημείωσαν τέρμα οἱ Ρῶσσοι καὶ ἀκολοῦθω οἱ Γερμανοί. Μόλις ἤρχισε τὸ δεύτερον ἡμιχρόνιον οἱ Ρῶσσοι ἐσημείωσαν δεύτερον τέρμα. Ἡ Γερμανικὴ ἀμυνα ὑπῆρξε κοστερά, ἀλλὰ τελικῶς οἱ Ρῶσσοι ἐνικήθησαν. Εἰς τὴν Γερμανικὴν ὁμάδα συμμετέιχον 8 παίκται τῆς περουσιῆς πρωταθλητρίας.

—ΧΟΓΚ ΚΟΓΚ 1

ΑΥΣΤΡΑΛΙΑ 0.

ΓΟΥΩΣΕΝΤ, 21 (Ρέουτερ). — Ἡ ποδοσφαιρικὴ ὁμάδα τοῦ Χόγκ Κόγκ «Νότιος Κίνα» ἐνίκησε τὴν Αὐστραλίαν σήμερον διὰ τεμάτων 1—0. Τοιουτοτρόπως αὕτη ἀνεδείχθη νικήτρια τῶν εἰς Αὐστραλίαν δοθεισῶν ὀπ' αὐτῆς συναντήσεων.

ΕΚΠΡΟΣΩΠΟΣ ΤΟΥ ΠΕΖΟΠΟΡΙΚΟΥ ΕΙΣ ΓΙΟΥΓΚΟΣΛΑΒΙΑΝ

ΑΘΗΝΑΙ 21 (Τοῦ ἀνταποκριτοῦ μας). — Ἀπὸ χθὲς εὑρίσκεται εἰς Ἀθήνας, ὁ ἐκ τῶν πρωτεργατῶν τῆς ἀθλητικῆς κινήσεως Λάρνακας κ. Στέλιος Δημητρίου. Ὁ κ. Δημητρίου ἀναχωρεῖ ἐντὸς τῆς ἑβδομάδος εἰς Γιουγοσλαβίαν προσκληθεὶς ὑπὸ ἀθλητικῶν σωματείων τῆς χώρας. Κατὰ πᾶσαν πιθανότητα θὰ καταλήξῃ εἰς συμφωνίαν, ὅπως ἰσχυρὰ Γιουγοσλαβικὴ ποδοσφαιρικὴ ὁμάδα κατέλθῃ εἰς Κύπρον καὶ συναντήσῃ μετὰ τῆς ὁμάδος τοῦ «Πεζοπορικοῦ».

ΔΙΠΛΩΜΑΤΙΚΑΙ ΑΝΤΑΛΛΑΓΑΙ ΜΕΤΑΞΥ ΑΜΕΡΙΚΗΣ, ΕΛΛΑΔΟΣ, ΤΟΥΡΚΙΑΣ ΔΙΑ ΤΟ ΚΥΠΡΙΑΚΟΝ

Η ΑΜΕΡΙΚΗ ΔΕΝ ΕΥΝΟΕΙ ΤΟ ΒΡΕΤΤΑΝΙΚΟΝ ΣΧΕΔΙΟΝ ΠΕΡΙ ΤΡΙΑΔΙΚΗΣ ΚΥΡΙΑΡΧΙΑΣ

ΑΘΗΝΑΙ 21 (Ε.Τ.Ρ.). — Οἱ Ἑλληνικοὶ κυβερνητικοὶ κύκλοι ὑπολογίζουν, συμφώνως πρὸς δημοσιογραφικὰς πληροφορίας, ὅτι ἡ τριμερὴς διάσκεψις θὰ διαρκέσῃ μέχρι τῆς 6—7 Σεπτεμβρίου. Ἀγγέλλεται ἐξ Ουασιγκτὼν ὅτι ἐνδιαφερουσαι διπλωματικαὶ ἀνταλλαγαὶ διεξάγονται μεταξὺ τῶν Κυβερνήσεων Ἡνωμένων Πολιτειῶν, Ἑλλάδος καὶ Ἀγκύρας σχετικῶς μὲ τὴν τριμερῆ διάσκεψιν.

Η ΚΥΒΕΡΝΗΣΙΣ ΘΑ ΧΕΙΡΙΣΘΗ ΜΟΝΗ ΤΟ ΘΕΜΑ

Ἀνεκοινώθη ἀρμοδίως ὅτι ὁ ὑπουργὸς τῶν ἐξωτερικῶν κ. Στεφανόπουλος θὰ ἐπικοινωνήσῃ ἐντὸς τῆς ἑβδομάδος μὲ ἕνα ἑκαστον τῶν ἀρχηγῶν τῆς ἀντιπολιτεύσεως διὰ νὰ ἐνημερώσῃ αὐτοὺς ἐπὶ τῆς γραμμῆς, τὴν ὁποίαν θὰ ἀκολουθήσῃ κατὰ τὴν τριμερῆ καὶ νὰ ἀκούσῃ τὰς ἀπόψεις των.

Προστίθεται ὅτι ἡ Κυβέρνησις δὲν συμφωνεῖ μὲ τὴν ἄποψιν τῆς συγκλήσεως κοινῆς συσκέψεως μετὰ τῶν ἀρχηγῶν τῆς ἀντιπολιτεύσεως πρὸς καθορισμὸν τῆς ἀκολουθητέας πολιτικῆς. Ἡ Ἑλληνικὴ Κυβέρνησις ἔχει ἤδη χάσει τὴν ἀκολουθητέαν γραμμὴν καὶ φέρει τὴν εὐθύνην ἐπὶ τοῦ θέματος.

Ἡ αὐθεσία τῆς Ἑλληνικῆς ἀντιπροσωπείας ἀνεκοινώθη ἤδη πρὸς τὴν ἐν Ἀθήναις Βρεταννικὴν πρεσβείαν καὶ πρὸς τὸν Φόρειν Ὑπουργὸν μέσῳ τῆς ἐν Λονδίνῳ Ἑλληνικῆς πρεσβείας.

—ΑΜΕΡΙΚΑΝΙΚΗ ΕΠΙΜΕΜΒΑΣΙΣ

Τηλεγράφημα τοῦ «Βήματος» ἐξ Ὀλυμπίας ἀναφέρει λεγομένας προθέσεις.

Κατὰ τὰς αὐτὰς πληροφορίας, ἡ Οὐασιγκτὼν ἐπιθυμεῖ ποιὰ τάσεις διαλλακτικότητος κατὰ τὴν Ἄγκυραν. Φύσει συνέπεια τοῦ Ἀμερικανικοῦ ἐνδιαφέροντος εἶναι ἡ φύλαξις ἐκ τοῦ πλησίον παρακολουθήσεως τῆς πορείας τῆς διασκέψεως.

—Η ΠΡΩΤΗ ΕΠΙΤΕΙΟΣ

Χθὲς ἦτο ἡ κρίσιμη ἐπέτειος τῆς ὑποβολῆς τῆς Ἑλληνικῆς προσφυγῆς διὰ τὴν Κύπρον ἐνώπιον τῶν Ἡνωμένων Ἐθνῶν. Ὁμοίως τὸ ἀναθεωρθὲν Ἀθηναϊκὸν ἀντίφωνον ἀνέφερε ὅτι ἡ Κύπρος λαὸς ἐγκαταλείπεται νὰ παρανάσῃ καὶ πάλιν τὸ ἀληθοῦθεσμον γράμματον τῆς ἀπελευθερώσεώς του.

Η ΕΛΛΗΝΙΚΗ ΑΝΤΙΠΡΟΣΩΠΕΙΑ

ΑΘΗΝΑΙ 21 (Ρέουτερ). — Ὁ ὑπουργὸς τῶν ἐξωτερικῶν καὶ ἀντιπρόεδρος τῆς Κυβερνήσεως κ. Στεφανόπουλος θὰ ἡγηθῇ τῆς Ἑλληνικῆς ἀντιπροσωπείας εἰς τὴν τριμερῆ διάσκεψιν, ἡ ὁποία θὰ ἀρχίσῃ τὰς ἐργασίας της ἐν Λονδίνῳ τὴν προσεχῆ Δευτέραν 29ην Αὐγούστου. Τὰ ἄλλα μέλη τῆς Ἑλληνικῆς ἀντιπροσωπείας εἶναι τὰ ἑξῆς: Δημήτριος Βουρδουμπᾶς, ὑφυπουργὸς ἐθνικῆς ἀμυνης, στρατηγὸς Κωνσταντῖνος Δάβας, ἀρχηγὸς τοῦ γενικοῦ ἐπιτελείου, Γεώργιος Μελᾶς, πρεσβευτὴς εἰς Ἡνωμένας Πολιτείας, Ἀριάδνα Βρεττανοῦ, πρεσβευτὴς εἰς Βρεττανίαν, Ἰωάννης Καλλεργῆς, πρεσβευτὴς εἰς Γαλλίαν, Γεώργιος Κουστας καὶ Βίκτωρ Σωσιάδης, ἀναπληρωταὶ τοῦ ὑφυπουργοῦ ἐξωτερικῶν καὶ Ἰωάννης Γρηγοριάδης ἐξωτερικὸς σύμβουλος τοῦ ὑπουργοῦ ἐξωτερικῶν.

ΠΡΟΚΗΡΥΞΕΙΣ ΤΗΣ ΕΟΚΑ ΕΙΣ ΛΕΜΕΣΟΝ

ΛΕΜΕΣΟΣ 21. (Τοῦ ἀνταποκριτοῦ μας). — Ἐκυκλοφόρησαν χθὲς καὶ ἄλλη μία πολύν, κάθως καὶ εἰς τοὺς κινηματογράφους προπυρόξεις τῆς ΕΟΚΑ. Αἱ ἀναφέρονται εἰς τὴν προσεχῆ ἐνεργοποίησιν τοῦ Κυβερνητοῦ εἰς Ἀγγλίαν.

ΕΠΝΙΓΗΣΑΝ 30

ΚΑΡΑΤΣΙ 21. Πακιστὰν 21 (Ρέουτερ). — Τριακόντα πρόσωπα ἐνοχοποιήθησαν ἐπὶ τῇ ἀφορμῇ τῆς πλημμύρας εἰς τὴν ἀφορεῖσαν πόλιν Κεραῖρ Πεσαέβ. Εἰς μίαν πόλιν κατέρρευσαν 30 οἰκίαι. Χωρὶς κατελυσθῆσαν τὸν χωρίου μας. Οὐδὲν ἐνοχοποιητικὸν ἀνεύρεθη. Τὴν ἐπομένην νύκτα ἐκυκλοφόρησαν προκηρύξεις τῆς ΕΟΚΑ καὶ ἐγκάρσιον συνθήματα εἰς τοὺς τοίχους.

ΚΑΙ ΕΙΣ ΑΥΛΩΝΑΝ

ΑΥΛΩΝΑ 21 (Τοῦ ἀνταποκριτοῦ μας). — Ἀστυνομικὸν ἀπόσπασμα ἐξ 8 ἀνδρῶν διενήργησεν ἔρευναν εἰς τὰς οἰκίας τῶν κ.κ. Κωνσταντίνου Χατζηγεωργίου καὶ Σολωμοῦ Νεοφύτου. Οὐδὲν ἐνοχοποιητικὸν ἀνεύρεθη.

Η ΚΗΔΕΙΑ ΤΗΣ Δ. ΒΟΛΟΝΑΚΗ

ΑΘΗΝΑΙ 21 (Ε.Τ.Ρ.). — Ἡ κηδεία τῆς Δουλίσσης Βολονάκη, μητρὸς τοῦ ἀπελαθέντος ἐκ Κύπρου καθηγητοῦ κ. Δημ. Βολονάκη, ἡ ὁποία ἀπεθανεν ἐνῷ ἐταξιδεύεν ἐπὶ τῆς «Ἑλλάδος» ἔγινε μετὰ μεγάλων τιμῶν εἰς Πειραιᾶ. Πλῆθη Πειραιωτῶν παρηκολούθησαν τὴν κηδείαν καὶ προέθησαν εἰς ἐκδηλώσεις.

Ὅταν ἐγνώσθη μεταξὺ τῶν ἐπιβατῶν τῆς «Ἑλλάδος» ὁ θάνατος τῆς Δουλίσσης Βολονάκη, ἐπεξέχθη ἐρανος. Τὸ προϊὸν τοῦ ὁποίου θὰ διατεθῇ ὑπὲρ τοῦ Κυπριακοῦ ἀγῶνος.

ΝΕΑ ΛΕΜΕΣΟΥ

ΝΕΑ ΦΟΡΟΛΟΓΙΑ

ΤΟ ΝΟΜΟΣΧΕΔΙΟΝ ΔΙΑ ΤΗΝ ΑΝΑΠΤΥΞΙΝ ΑΚΙΝΗΤΟΥ ΚΤΗΜΟΣΥΝΗΣ

ΥΠΑΡΧΕΙ ΚΙΝΔΥΝΟΣ ΜΟΝΟΠΩΛΗΣΕΩΣ ΤΗΣ ΓΗΣ ΠΡΟΣ ΟΦΕΛΟΣ ΤΟΥ ΞΕΝΟΥ ΚΕΦΑΛΑΙΟΥ

Τοῦ ἐν Βαρωσίοις δικηγόρου κ. ΦΡΟΝΗ Σ. ΣΑΒΕΡΙΑΔΗ

Τὸ ΠΡΟΤΕΙΝΟΜΕΝΟΝ πρὸς θέσπισιν νομοσχέδιον τῆς 23.7.1955 εἰς τὴν Ἐφημερίδα τῆς Κυβερνήσεως, δι οὗ λαμβάνεται πρόνοια διὰ τὸν κατοπτισμὸν οἰκοδομικῶν σχεδίων εἰς τὰς πόλεις καὶ τὴν ὑπαιθρον, καθὼς καὶ διὰ τὴν ρύθμισιν καὶ ἔλεγχον καὶ προαγωγὴν ἀναπτύξεως ἀκινήτου κτημοσύνης, γεννᾶ πολλὰς σκέψεις καὶ ὑπονοίας. Λαμβάνοντες ὑπ' ὄψιν τὰς δηλώσεις τοῦ Διευθυντοῦ Πολεοδομίας, εἰς ἐπερωτήσεις ἐκπροσώπων τοῦ τύπου, ὅστις δὲν ἀπέκλεισε τὴν πιθανότητα ἐπενδύσεως ξένων κεφαλαίων εἰς οἰκοδομικὰς ἑταιρείας, ἐφ' ὅσον αὐτοὶ θὰ τυγχάνουν Κυβερνητικῆς ἐξασφαλίσεως, ἐπεται ὅτι ὁ ἀπώτερος σκοπὸς τῆς Κυβερνήσεως εἶναι ἡ ἐγκαθίδρυσις νέου ἐπισήμου μονοπωλιακοῦ συστήματος μὲ ἐπικουρικὴν Κυβερνητικὴν νομοθεσίαν πρὸς τὸ συμφέρον τῶν ὡς ἄνω ξένων κεφαλαιούχων.

Διὰ νὰ ἐλθωμεν εἰς τὴν ἐπὶ μέρους ἐξέτασιν τῶν προνοιῶν τοῦ νομοσχεδίου, παρατηροῦμεν ὅτι ἡ προτεινομένη φορολογία δυνάμει τοῦ ἐδαφίου 44 (2), οὐχὶ μικροτέρα τοῦ ἑνὸς τοῖς χιλίοις τῆς ἀξίας τῶν ἀκινήτων περιουσιῶν, ὡς αὕτη ἤθελεν ἐπιβληθῆ διὰ Διατάγματος τοῦ Κυβερνήτου ἐν Συμβουλίῳ, δυνατὸν νὰ ὁδηγήσῃ εἰς ὑπερβολικὴν φορολογίαν, μὴ ὑπάρχοντος οἱουδήποτε περιορισμοῦ εἰς τὴν ἐξουσίαν τοῦ Κυβερνήτου νὰ ἐπιβάλλῃ κατὰ καιροὺς ὑπερβολικὴν φορολογίαν. Ἡ φορολογία αὕτη ἐπεκτείνεται καὶ εἰς τὴν ἐκκλησιαστικὴν περιουσίαν.

Οὐχ ἧττον ἡ πρόνοια τοῦ ἐδαφίου 48, δι' οὗ ὁ Κυβερνήτης ἐξουσιοδοτεῖται νὰ ἐναποθέσῃ τὰ εἰσπραττόμενα ποσὰ εἰς ἀσφαλεῖς ἐπενδύσεις, ἀν οὕτος ἤθελεν ἐγκρίνῃ, δυνατὸν νὰ ἔχῃ ἀποτέλεσμα τὴν πορείαν ἐπὶ τῆς ἰδίας ἀτυχοῦς ὁδοῦ, ἐπὶ τῆς ὁποίας πορεύονται τὰ πλεονάσματα τοῦ Κυπριακοῦ Δημοσίου (μακροπρόθεσμα δάνεια εἰς ἄλλας ἀποικιακὰς Κυβερνήσεις μὲ ἐξευτελιστικοὺς ὅρους ἢ καταθέσεις εἰς τὸ Μητροπολιτικὸν Ταμεῖον τῆς Μεγάλης Βρεττανίας).

Αἱ πρόνοιαι τοῦ ἐδαφίου 32 καὶ 36 περὶ καταναγκαστικῆς ἀποκτήσεως κτημάτων διὰ τοὺς σκοποὺς τῆς πολεοδομίας καὶ ἡ ἐπαναπώλησις τῶν ὡς ἄνω κατασχεθησομένων κτημάτων εἰς τοὺς πρώην αὐτῶν ἰδιοκτήτας μὲ τόκον 5% ἐπὶ αὐξανομένης τιμῆς, ἀποτελοῦν εὐκαιρίαν διὰ τὰς οἰκονομικὰς ἑταιρείας, αἱ ὁποῖαι δυνατὸν νὰ ἀγοράσουν ὅλην τὴν Κυπριακὴν γῆν, καὶ νὰ ἐφαρμόσουν οὕτω καρτέλ.

Αἱ πρόνοιαι περὶ καταβολῆς ἀποζημιώσεων, δυνάμει τοῦ ἐδαφίου 38, κατόπιν ἀποφάσεως διαιτητικοῦ δικαστηρίου, μέλη τοῦ ὁποίου θὰ εἶναι, ὡς εἰδικοὶ ἐπὶ τῶν ἀξιῶν τῶν γαιῶν, πρόσωπα διοριζόμενα, κατὰ φυσικὸν δὲ λόγον πρόσωπα τοῦ Κτηματολογίου, εἶναι δυνατὸν νὰ ὁδηγήσουν εἰς ἀδικίας διὰ τοῦ καθορισμοῦ χαμηλοτέρων τιμῶν ἐν σχέσει μὲ τὰς πραγματικάς. Οὕτω ἀφαιρεῖται ἡ ἐξουσία τῶν δικαστηρίων, ὡς ἀνεξαρτήτου κριτοῦ (προτεινόμενον νομοσχέδιον περὶ ἐγκαθιδρύσεως Διαιτητικοῦ Δικαστηρίου).

Τὸ νομοσχέδιον δυνατὸν νὰ καλλωπίσῃ τὰς πόλεις. Τοιαῦτα μέτρα λαμβάνονται εἰς πλείστας πολιτισμένας χώρας. Εἰς τὴν περίπτωσιν ὅμως τῆς Κύπρου ὑπὸ τὸ ἀποικιακὸν καθεστὼς, ὑπάρχει ὁ κίνδυνος νὰ καταστραταληθοῦν τὰ χρήματα τοῦ λαοῦ πρὸς ὄφελος ὡρισμένων ξένων ἑταιρειῶν. Μία ἐκ τῶν συνεπειῶν τοῦ νομοσχεδίου καὶ τῆς ἐπιβολῆς τῆς φορολογίας θὰ εἶναι καὶ ἡ αὔξησις τοῦ τιμαρίθμου εἰς σύντομον χρονικὸν διάστημα ἀπὸ τῆς θεσπίσεώς του εἰς νόμον.

ΕΝΟΙΚΙΑΖΟΝΤΑΙ ΟΙΚΙΑΙ ΚΑΤΑΛΛΗΛΟΙ ΔΙΑ ΚΛΙΝΙΚΑΣ, ΓΡΑΦΕΙΑ ΚΑΙ ΚΑΤΟΙΚΙΑΣ

Διαθέτομεν πρὸς ἐνοικίασιν, οἰκίας ὅλων τῶν μεγεθῶν καὶ τύπων ἐντὸς καὶ πέριξ τῆς Λευκωσίας, εἰς ὅλας τὰς τοποθεσίας καὶ προάστεια.

Μερικαὶ οἰκίαι εἶναι κατάλληλοι διὰ κλινικὰς καὶ γραφεῖα.

Ἐνοίκια λογικά.

ΚΩΣΤΑΣ ΛΟΪΖΙΔΗΣ

Πασικράτους 17, (πλησίον Πλατείας Μεταξᾶ) Τ. Κ. 571, τηλ. 3748, Λευκωσία.

ΝΕΑΙ ΑΦΙΞΕΙΣ ΜΟΤΟΣΥΚΛΕΤΤΩΝ

Norton

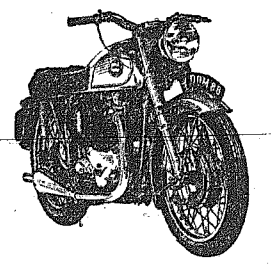

ΜΟΝΟΚΥΛΙΝΔΡΕΣ ΚΑΙ ΤΟΥΗΝ (Twin)

ΑΙ ΠΛΕΟΝ ΔΗΜΟΦΙΛΕΙΣ ΕΙΣ ΟΛΟΝ ΤΟΝ ΚΟΣΜΟΝ

★ ΣΤΕΡΕΑΙ ★ ΑΝΑΠΑΥΤΙΚΑΙ

★ ΕΜΦΑΝΙΣΙΜΟΙ ★ ΑΠΑΛΟΝ ΟΔΗΓΗΜΑ

Ἀποταθεῖτε εἰς τοὺς κ.κ.

ΠΑΓΚΡΑΤΗΝ Γ. ΛΙΒΕΡΑΝ & ΥΙΟΝ

Λήδρας 27–29 – ΛΕΥΚΩΣΙΑ – Τηλ. 3496.

Α. Ν. ΣΙΑΚΑΛΛΗΣ

Ἠλεκτρικὰ εἴδη & χρώματα

ΒΑΡΩΣΙΑ: Γωνία Ἡρακλέους καὶ Θησέως

ΛΕΥΚΩΣΙΑ: Μεγ. Ἀλεξάνδρου 54–56

Ἀντιπροσωπεῖαι:

Λαμπτήρων ΡΟΡΕ, Μετὲρ NEWMAN, Ἀνεμιστήρων FROST, Σιδέρων «PRILECT», Φρυγανιέρων «CLEM», Ραδιοφώνων «MEDIATOR», Μηχανῶν Ντῆζελ BUKH, Χρωμάτων VETTEWINKEL, κ. ἄ.

Τεχνικαὶ συμβουλαὶ δίδονται δωρεάν.

ΑΘΗΝΑΪΚΗ ΧΡΟΝΟΓΡΑΦΙΑ

ΜΟΥΣΙΚΗ ΟΙΣΤΡΗΛΑΣΙΑ

Ὅταν μερακλώνται ὁ Ἕλλην, θέλει τὸ τραγοῦδι του. Ὄχι ἕνα τραγοῦδι ὁποιοδήποτε. Θέλει ν' ἀκούσῃ τὸ εἰδικὸ ἐκεῖνο τραγοῦδι τῆς ἰδιαιτέρας προτιμήσεώς του γιὰ νὰ γίνῃ δεκρμηνεὺς – τὸ τραγοῦδι – τῶν βαθυτέρων μυχῶν ποὺ συγκλονίζουν τὴν καρδιά του.

–Βάρα τὴν ντερμπεντέρισσα, ἀδερφάκι!

Κι' ὅταν τὰ ὄργανα ἀρχίζουν νὰ βαροῦν τὴν «ντερμπεντέρισσα» ἢ τὸ ὁποιοδήποτε ἄλλο τραγοῦδι τῆς ἰδιαιτέρας προτιμήσεως τοῦ μερακλωμένου Ἕλληνος, τότε πλέον ξεσπᾶ τὸ «ζωϊκὸ περίσσευμα» τοῦ ψυχοκόπου στὰ βαρυποτέναχτα ἐκεῖνα καὶ κάψερα ἐπιφωνήματα – «ἀμάν», «ἄχ», «βάχ», «ὤχ», ποὺ ἀκολουθοῦνται ἀπὸ τὶς ἐπιχλήσεις πρὸς τοὺς οὐρανοὺς... περὶ καψήματος τοῦ παληαμπέλου ἢ περὶ μὴ ξηπερώματος καὶ τὰ τοιαῦτα! Θὰ ἔχετε προσέξει – δὲν μπορεῖ! – αὐτὴ τὴν στιγμὴ τῆς ψυχοκοπικῆς οἰστρηλασίας: Τὸ πρόσωπο παίρνει ἔκφραση γλυκυτάτης μεταρσιώσεως, τὰ μάτια μισοκλείνουνε ἡδονικά, εὐφραίνονται τ' αὐτιά, τὰ δάχτυλα κινοῦνται αὐθόρμητα σὲ στράκες κ' ἄξαφνα τὸ χέρι πάει μηχανικὰ στὴν πίσω τσέπη – κίνηση αὐθορμήτως ἀτταβιστική – γιὰ νὰ τραβήξῃ τὸ ἀνύπαρκτο πιστόλι. Κι' ἐπειδὴ πιστόλι δέν ὑπάρχει πλέον – φεῦ! – ἀναλαμβάνει ἡ γλῶσσα νὰ μεταφράσῃ τοὺς κρότους τῆς πολεμικῆς κουμπούρας σὲ εἰρηνικὲς στοματικὲς ἐκπυροσκροτήσεις:

–Μπάμ, μπάμ, μπάμ!...

Τὸ τραγοῦδι τῆς ἰδιαιτέρας προτιμήσεως τοῦ μερακλωμένου Ἕλληνα εἶναι ἡ σπίθα ποὺ πέφτει στὴν κρίσιμη στιγμὴ στὸ μπαροῦτι τῆς ψυχῆς του γιὰ νὰ φέρῃ τὴν τελικὴ ἔκρηξη τοῦ κεφιοῦ του:

–Ἀμάν! Βαρᾶτε δισλιτῆδες!

Ὅποιος ἔχει φοιτήσει στὰ μπουζούκια – κ' ὁ ὑποφαινόμενος στάθηκε ἕνα καιρὸ ἀπ' τοὺς τακτιωτέρους... φοιτητὰς – ἔχει ἀρκετὴ γνώση αὐτῶν τῶν γραφικῶν μεταρσιώσεων καὶ τοῦ βασικοῦ ρόλου ποὺ παίζει τὸ τραγοῦδι τῆς ἰδιαιτέρας προτιμήσεως τῶν διαφόρων γλυντοκόπων. Ἐπειδὴ ἦταν φυσικὸ νὰ δημιουργοῦνται παρεξηγήσεις καὶ ν' ἀναπτυχθοῦν ἐπικίνδυνα φιλότιμα γύρω ἀπὸ τὴν σύγχρονη αἴτηση τραγουδιῶν ἐκ μέρους διαφόρων μερακλωμένων πελατῶν στὰ μπουζουκτζίδικα, γι' αὐτὸ οἱ εἰδήμονες μπουζουκοπαίκτες καὶ μαγαλάτοφες ἔχουν καθιερώσει ἕνα ἄγραφο προτόκολλο ποὺ ἀφορᾷ τὴν σειρὰ τῆς ἐκτελέσεώς των. Ἔτσι ἔχει καθιερωθῆ σειρὰ προτεραιότητας, τὴν ὁποίαν γιὰ νὰ ἐπιτύχῃ ὁ αὐτὸν καταβάλλει τὸ σχετικὸ ἀντίτιμο στὸν δίσκο τῆς μπουζουκοχρήστρας.

–Ψίτ, μικρέ!

–Ἔφτασεεε.

–Πᾶσε τοῦτο καὶ γράψε γιὰ τὰ «χανομάκια!»

Ὁ μικρὸς – ποὺ μπορεῖ νὰ εἶναι καὶ μουστακαλῆς – πάει τὸ κοσκάρι (ἂς πῇ κιὰ τὸ παληάμπελο!) καὶ τὸ κατιθέτει, μετὰ σεβασμοῦ, στὸ ταμεῖο τῆς μπουζουκοχρήστρας ὅπου ὁ αἰτήσας τὰ «χανομάκια» ἐγγράφεται γιὰ ν' ἀκούσῃ μὲ τὴ σειρά του τὸ ποθητὸ μπουζουκοτράγουδο. Γίνονται, βέβαια, παρ' ὅλα αὐτὰ κάποτε παρεξηγήσεις, ἀλλὰ αὐτὲς εἶναι σπανίες καὶ προκαλοῦνται ἀπὸ τοὺς πολυζήλους θιασῶνες. Συνήθως τὸ ἄγραφο προτόκολλο τηρεῖται μὲ ἀριστβαῖο σεβασμὸ τῶν ἀπαραγράπτων ἀμοιβαίων δικαιωμάτων τῆς μερακλωμένης πελατείας:

–Μὲ τὸ μπαρδόν, ἀδερφάκι! Προηγεῖσαι!

–Εἶπατε τίποτα;

–Εἶπα μπαρδόν! Παρεξήγησα μεδέν!...

Τούτων οὕτως ἔχόντων δὲν ἄπορησα καθόλου μὲ τὴν αἱματηρὴ μάχη ποὺ δόθηκε προχτὲς σ' ἕνα οἰνομαγειρεῖο τῆς Δραπετσώνας ὅπου ἀστραψαν μαχαίρια καὶ τραυμάτισαν τοσοῦτοι ἐξ ἀφορμῆς «παρεξηγήσεως» περὶ τὸ τραγοῦδι τῆς ἰδιαιτέρας προτιμήσεως τῶν ἀξιοτίμων κ.κ. Βασιλείου Μαλάτη καὶ Εὐάγγελου Κουζούρη, διαγκωμιμένων χασοπαιῶν τῆς γειτονος. Οἱ ἄνθρωποι διατελοῦντες ἐν εὐθυμίᾳ ζωήσαν ἀπ' τοὺς δυὸ πλανόδιους ἀγωνοπαίκτες νὰ ἐκτελέσουν ὄχι, βέβαια, τὴν ἑνότη συμφωνία τοῦ Μπετόβεν, ἀλλὰ κανένα ἀπ' τὰ τρέχοντα σ' τοὺς δρόμους ἐν ἀφθονίᾳ βαρυστέναχτα μπουζουκοτράγουδα τῆς ἐποχῆς.

–Βαρᾶτε βρὲ νὰ γλυκαθοῦν τὰ σπλάχνα μας!...

Κι' οἱ δυὸ ὀργανοπαίκτες–ἄκουσον! ἄκουσον! – ἀγνίθηκαν νὰ ἐκτελέσουν τὴν δικιαγή, θίγοντας, λοιπόν, κομμάτι ἀπὸ τὸ τραγοῦδι τῆς ἐποχῆς. Ἀλλὰ ἐπειδὴ οἱ δυὸ μουσικοτραφεῖς χασοπαοί, πέφτοντας ἐπάνω στοὺς ἀπειθεῖς μουσικούς, τρέχανε τὰ χαμπάρια, συνάπτεται μάχη, ἀνατρέπονται τὰ τραπέζια, ἀνταλλάσσονται φιλοφρονοῦστατες κλωτσιὲς καὶ γροθιές, βγαίνει κ' ἕνα μαχαῖρι, τρέχουν οἱ ἀστυφύλακες, τρυβάνε τὸ πιστόλι:

–Μπάμ, μπάμ, μπάμ!

Ἔλεγα, λοιπόν, τὸ παλιάμπελο καὶ σὲ λίγο οἱ ἥρωες καὶ μαχηταὶ βρέθηκαν στὸ ἀστυνομικὸ τμῆμα γιατὶ ἐπάνω στὴ μουσικὴ οἰστρηλασία τους βαρέσαν καὶ τοὺς ἀστυφύλακες. Ὁ ἕνας διαμένος, ὁ ἄλλος τραυματισμένος στὸ πόδι. Τί τὸ περίεργο; Καὶ σ' ἄλλα μὲ ὑγείαν!...

Δ. ΨΑΘΑΣ

ΖΗΤΟΥΝΤΑΙ ΔΑΝΕΙΑ

Ζητοῦνται δάνεια μὲ ἀγορὰν ὑποθήκην ἀκινήτου περιουσίας 500–800 μέχρι 2 χιλ. λιρῶν. Πληροφορίαι ἀπὸ τὸν κ. Τέμπλερ, Δεμεσόν.

ΣΤΑΡ ΠΡΩΤΑΘΛΗΤΡΙΑ ΤΟΥ ΠΑΤΙΝΑΖ

Ἡ Ἄντριαν Νέβις, πρωταθλήτρια τοῦ καλλιτεχνικοῦ πατινάζ καὶ στὰρ τοῦ Ἰταλικοῦ κινηματογράφου, ὅπως ἐμφανίζεται σὲ μιὰ σκηνὴ τῆς ταινίας «Ἡ Σουλτάνα Σαφιγιέ».

Γιὰ νὰ ἐπιτύχῃ μία κοπέλλα ὡς «πίν-ἀπ-γκέρλ» εἰς τὴν Ἀμερικήν, εἶναι ἀπαραίτητο νὰ ἀποθανατίζεται ἀπὸ τοὺς φωτορεπόρτερς σὲ προκλητικὲς πόζες. Καὶ ἡ κοπέλλα αὐτὴ τῆς φωτογραφίας μας δὲν κάνει τίποτε ἄλλο ἀπὸ τοῦ νὰ ἀκολουθῇ τὴ... σεφῆ αὐτὴ συμβουλή.

ΠΡΩΤΟΤΥΠΟΝ ΓΑΜΗΛΙΟΝ ΤΑΞΙΔΙΟΝ

ΛΟΝΔΙΝΟΝ, Αὔγουστος.– Ἓν ζεῦγος νεονύμφων πρόκειται νὰ περάσῃ τὸν μῆνα τοῦ μέλιτος εἰς μίαν κορυφὴν τῶν Ἰμαλαΐων, ποὺ δὲν ἔχει ἀκόμη πατηθῆ ἀπὸ τὸν ἄνθρωπον. Ὁ κ. Πῆτερ Χόλμς, Ἄγγλος σπουδαστής, καὶ ἡ νεαρά σύζυγός του, ἀνεχώρησαν διὰ γαμήλιον ταξίδι 24.000 χιλιομέτρων, θ' ἀποπειραθοῦν δὲ μαζὶ μὲ ἄλλους ἀλπινιστὰς καὶ ἐμπιστήμονας νὰ κατακτήσουν τὴν ἀπάτητον αὐτὴν κορυφήν. Ἡ ἔκδρομὴ των πρόκειται νὰ διαρκέσῃ πέντε μῆνας.

ΕΝ ΑΝΑΜΟΝΗ ΤΗΣ ΤΡΙΜΕΡΟΥΣ

Η ΕΛΛΑΣ ΟΦΕΙΛΕΙ ΝΑ ΕΠΙΔΕΙΞΗ ΕΝΟΤΗΤΑ ΚΑΙ ΣΤΑΘΕΡΟΤΗΤΑ ΣΤΑΣΕΩΣ ΕΙΣ ΤΗΝ ΔΙΕΚΔΙΚΗΣΙΝ ΤΗΣ ΚΥΠΡΟΥ

ΤΟ ΠΑΡΑΔΕΙΓΜΑ ΤΩΝ ΑΓΓΛΩΝ

ΛΟΝΔΙΝΟΝ, Αὔγουστος. – Ὁ κ. Ἀνευρὶν Μπέβαν, εἶναι – καὶ θὰ ἐξακολουθήσῃ, νομίζω, νὰ εἶναι εἰς τὸ προβλεπτὸν μέλλον – μία παραφωνία εἰς τὸν ἀγγλικὸν πολιτικὸν κόσμον, ὅπως ἐκτείνεται συμπαγὴς καὶ ἑνιαῖος ἀπὸ τὸ Συντηρητικὸν κόμμα μέχρι τῶν Φιλελευθέρων ἕως τοὺς Ἐργατικούς. Διὰ τὸν λόγον τοῦτον, ἐπειδή, δηλαδή, ἀποτελεῖ παραφωνίαν, ὁ κ. Μπέβαν προέτεινε, μετὰ τὴν διασκέψιν τῆς Γενεύης, νὰ ἀρχίσῃ ἀμέσως πρακτικὴ μελέτη τῶν προβλημάτων ποὺ δημιουργεῖ ἡ «ὑφεσις». Ὁμοίως καὶ ἐπειδὴ ἀποτελεῖ, ἐπίσης, παραφωνίαν εἰς τὸ πολιτικὸν σῶμα τῆς χώρας, ὁ Ἐργατικὸς βουλευτὴς κ. Κρόσμαν προέτεινεν ἀμέσως μετὰ τὴν Γενεύην νὰ ἀρχίσῃ ἡ Ἀγγλία τακτοποιοῦσα τὸν ἀποικιακόν της οἶκον.

Ἡ ἐπίσημος ἀγγλικὴ θέσις εἶναι ἐντελῶς διαφορετική. Τὸ ὅλον πρόβλημα τῆς ἐπιβιώσεως τῆς Βρεττανικῆς Αὐτοκρατορίας εἶναι τόσον πολύπλοκον σήμερον, ὥστε ἡ Μεγάλη Βρεττανία δὲν μπορεῖ νὰ λάβῃ καμμίαν ἀπόφασιν. Θέλει νὰ ἰδῇ τί θὰ ἀπογίνῃ.

Η ΤΑΚΤΙΚΗ ΤΟΥ κ. ΛΕΝΝΟΞ ΜΠΟΥΝΤ.

Ἐν πρώτοις, ἡ Μεγάλη Βρεττανία ἐπιθυμεῖ νὰ βεβαιωθῇ, ὅτι πράγματι ἡ διεθνὴς κατάστασις θὰ ἀκολουθήσῃ τὴν τροχιὰν ποὺ ἐχάραξεν ἐς γενικὰς γραμμὰς ἡ διάσκεψις τῆς Γενεύης, μὲ τὴν Ἀμερικὴν διαπραγματευομένην ἕνα «μόντους βιβέντι» μεταξὺ τῶν δύο κόσμων. Τὸ Λονδίνον δὲν θεωρεῖ μέχρι στιγμῆς βέβαιον, ὅτι αὐτὸ θὰ συμβῇ πράγματι καὶ ὅτι δὲν θὰ ἀνακύψῃ τὴν τελευταίαν στιγμὴν, πιθανότατα ἀπὸ τὴν ἀδιαλλαξίαν τῶν Ρώσσων, κάποιο ἐμπόδιον. Ἐφ' ὅσον, ὅμως, δὲν ἔχει ἀρχίσει νὰ διαγράφεται μὲ βεβαιότητα ἡ διεθνὴς κατάστασις, δὲν εἶναι γνωστόν, φυσικά, πῶς θὰ ἐξελιχθοῦν τὰ πράγματα ἐντὸς τοῦ κόσμου τῆς Αὐτοκρατορίας.

Ἔπειτα, ἀχριβῶς ἐπειδὴ ἡ λύσις ἐντὸς τῆς Αὐτοκρατορίας ἀσκεῖται ἀπὸ τοσαυτὴ διαφορετικὰς πλευρὰς, τὸ Λονδίνον θέλει νὰ ἴδῃ τὴν δυνατότητα νὰ σταθμίσῃ μὲ κάποιαν προσοχὴν τὰ πράγματα, ὥστε νὰ ἀντίληφθῇ ποῦ εἶναι ἀπολύτως ἀπαραίτητον νὰ ὑποχωρήσῃ καὶ ποῦ, ἀντιθέτως, εἶναι δυνατὴ μία προσωρινὴ ἐξοικονόμησις τῶν πραγμάτων. Ὅπως ἐκλαμβάνονται τώρα τὰ σημεῖα τῶν καιρῶν, ὑπάρχει ὁ φόβος μήπως ἡ πρώτη παραχώρησις εἰς ἑνὸς δήποτε μέρους τῆς Γῆς ἐξελιχθῇ εἰς χιονοστιβάδα, τῆς ὁποίας ἡ δύναμις θὰ συμπαρασύρῃ τελικῶς τὰ πάντα μὲ τὴν ὁρμή της.

Ἡ τακτικὴ ποὺ ἀκολούθησεν αὐτὰς ἀκριβῶς τὰς ἡμέρας εἰς τὴν Σιγκαπούρη καὶ τὴν Μαλαισίαν ὁ ὑπουργὸς τῶν Ἀποικιῶν κ. Λένοξ - Μπόυντ, εἶναι ὑποδειγματικὴ ἀπὸ τῆς ἀπόψεως αὐτῆς. Ὁ κ. Μπόυντ ἀπέφευγε νὰ «ἀγριέψῃ». Ἐφρόντισε μὲ μεγάλην δεξιοτεχνίαν νὰ μὴ δεσμευθῇ. Ὑπεσχέθη νὰ ἐπανεξετάσῃ τὸ πᾶν καὶ νὰ λάβῃ ἀποφάσεις ἐκανοποιητικὰς ἐντὸς ἑνὸς ἔτους. Ἐπεδίωξε σαφέστατα νὰ κερδίσῃ χρόνον.

ΤΙ ΠΑΡΙΣΤΑ Η ΚΥΠΡΟΣ ΔΙΑ ΤΗΝ ΑΓΓΛΙΑΝ

Διὰ τὴν Ἀγγλίαν, ἡ ἀπώλεια τῆς Σιγκαπούρης καὶ τῆς Μαλαισίας ἤ, ἔστω, καὶ μόνης τῆς Μαλαισίας, θὰ ἀπετέλει σημαφοράν. Ἐν πρώτοις, ὁ κασσίτερος καὶ τὸ καουτσοὺκ τῆς Μαλαισίας ἀποφέρουν κατ' ἔτος ἑκατοντάδας ἑκατομμυρίων δολλαρίων εἰς συνάλλαγμα. Ἡ Μαλαισία εἶναι οἰκονομικὸν στήριγμα τῆς Αὐτοκρατορίας. Χωρὶς ἀμφιβολίαν ἡ ἀπώλεια τῆς Μαλασίας, ἐξ ἄλλου, δὲν θὰ ἐπλήξῃ τὸν πλοῦτον τῶν ἀποικιῶν, ἀλλὰ θὰ ἐπλήξῃ τὸν πλοῦτον τῆς Μεγάλης Βρεττανίας. Ἡ ἀπώλεια αὕτη θὰ ἐπιφέρῃ ἀναστάτωσιν εἰς τὴν ἐμπορικὴν ἀξίαν τῶν ἐταιρειῶν τῆς Μαλαισίας, ἐξ ἄλλου, ὁ δεσμὸς μεταξὺ Ἀγγλίας καὶ Αὐστραλίας – Νέας Ζηλανδίας θὰ καθίστατο ταχέως θεωρητικός.

Εἰς τὴν Κύπρον, ἡ κατάστασις εἶναι ἀκριβῶς ἡ ἰδία. Ἡ Ἀγγλία θέλει νὰ ἰδῇ τί θὰ γίνῃ. Εἰς τὴν Στυλαπούρην καὶ τὸ Κουάλα Λουμποὺρ δοκιμάζει τώρα τὴν ψυχικὴν ἀντοχὴν καὶ ἀποφασιστικότητα τοῦ κ. Μάρσαλ καὶ τοῦ κ. Τενκοῦ Ἀμπντοὺλ Ραχμάν. Εἰς τὴν Κύπρον καὶ εἰς τὴν Τριμερῆ Διάσκεψιν τοῦ Λονδίνου δοκιμάζει τὰ ἀντίστοιχα προσόντα τῆς ἑλληνικῆς Ἡγεσίας καὶ τοῦ ἑλληνικοῦ Λαοῦ εἰς τὴν Ἑλλάδα καὶ τὴν μεγαλόνησον τῆς Ἀνατολικῆς Μεσογείου.

Ἡ Κύπρος, ὅπως ἡ Μαλαισία, ἔχει οὐσιαστικὴν σημασίαν διὰ τὴν Μεγάλην Βρεττανίαν. Ὄχι σημασίαν τοῦ εἴδους ἐκείνου, ποὺ ἀκόμη καὶ τώρα βλέπει κανεὶς νὰ ἀναφέρεται εἰς μερικὰς ἑλληνικὰς ἐφημερίδας. Ἡ Κύπρος χρειάζεται εἰς τὸ Λονδῖνον, διότι εἶναι ἡ ἀπομένουσα βάσις τῆς Ἀγγλίας εἰς τὴν Μέσην Ἀνατολήν. Ἡ Κύπρος εὑρίσκεται ἔναντι τοῦ Σουέζ καὶ ἔναντι τοῦ Ἰσραήλ, ὅπου ἡ Ἀγγλία ἐλλίζει κάποτε νὰ δυνηθῇ νὰ ἀποκτήσῃ δυνάμεις πρὸς σταθμεύσεις. Εἶναι βάσις κατλληλοτάτη διὰ στρατεύματα ποὺ πρόκειται νὰ μεταφερθοῦν εἰς τὸ Ἀνατ.

Τὸ συμπέρασμα ποὺ ἐξάγεται ἀπὸ ὅσα εἶπα ἀνωτέρω, εἶναι ὅτι ἡ Μεγάλη Βρεττανία δὲν εἶναι ἑτοίμη νὰ συζητήσῃ περὶ Κύπρου, ἐπὶ πραγματικῆς ἐφαρμογῆς βάσεως. Μερικοὶ ξένοι παρατηρηταὶ εἰς τὸ Λονδῖνον δυσκολεύονται νὰ τὸ πιστεύσουν, αὐτὸ δὲ σημειώνεται ἰδιαιτέρως εἰς τὴν περίπτωσιν τῶν Ἀμερικανῶν. Οἱ ξένοι αὐτοὶ παρατηροῦν, ὅτι κανονικῶς ὁ κ. Ἤντεν ὤφειλε, κατὰ τὴν διάσκεψιν, νὰ ἐπιχειρήσῃ, διὰ μιᾶς προσωπικῆς παρεμβάσεως, νὰ τὴν σώσῃ ἀπὸ πλήρη ἀποτυχίαν. Τονίζουν σχετικὸν τὸν πολὺ δυσφορεστὸν ἀντίκτυπον διὰ τὴν Μεγάλην Βρεττανίαν ποὺ θὰ εἶχε μία ἀποτυχία τῆς Διασκέψεως. Αὐτὸ τὸ παρεδέχοντο ὅλοι οἱ Ἄγγλοι. Δὲν ἀπορρίπτουν τὴν ἀνωφελίαν τοῦ διότι ἡ διάσκεψις θὰ συνέλθῃ μετὰ τὴν κατάθεσιν τῆς ἑλληνικῆς προσφυγῆς εἰς τὸν ΟΗΕ. Ἄλλο, πέραν παντὸς ἄλλου, ἀποτελεῖ σήμερον ἀνάγκην διὰ τὴν Ἀγγλίαν νὰ μὴ δεσμευθῇ, διότι, ἂν δεσμευθῇ πρὸς μίαν κατεύθυνσιν, κανεὶς δὲν γνωρίζει πόσας ἄλλας δεσμεύσεις θὰ σαναγκασθῇ νὰ ἀποδεχθῇ.

Ἀπὸ τὰ ἀνωτέρω συνάγεται κάτι, τὸ ὁποῖον ὅλοι οἱ ἐδῶ ἀνεπηρεάστοι παρατηρηταὶ τονίζουν ἐπιμόνως ἀπὸ πολλοῦ χρόνου: Συνιφέρον τῆς Ἑλλάδος, προκειμένου νὰ ἀποφεύχθῃ παράτασις καὶ μαρμαία ἔντασις τοῦ Κυπριακοῦ, εἶναι νὰ ἀπόλῃ ἐπὶ τοῦ θέματος αὐτοῦ μὲ ἑνότητα καὶ σαφήνειαν. Τὸν μεγαλύτερον κίνδυνον θὰ ἀποτελεῖ μία νόθος στάσις τῆς Ἑλλάδος. Θὰ ὁδήγαιρε τὴν Ἀγγλίαν εἰς τὸ νὰ τοποθετήσῃ τὸ Κυπριακὸν χαμηλὰ ἀπὸ ἀπόψεως προτεραιότητος ἐπιχορηγήσεων καὶ παραχωρήσεων. Ἡ συνέπεια θὰ ἦτο νὰ πολλαπλασιασθοῦν τὰ δεινά, τόσον διὰ τὴν Ἑλλάδα ὅσον καὶ εἰδικώτερον διὰ τὴν Κύπρον.

ΕΙΣ ΑΦΑΝΕΙΑΝ ΟΙ ΑΓΓΛΟΙ ΦΙΛΕΛΛΗΝΕΣ

Δὲν ἀποτελεῖ, βεβαίως, μυστικὸν δι' οἱονδήποτε «ἀρμόδιον», ὅτι ἡ ἑλληνικὴ φωνὴ δὲν ἀκούεται πάντοτε εἰς τὸ Λονδῖνον μὲ ἀπόλυτον συνέπειαν καὶ καθαρότητα. Ἴσως, ἔνεκα τούτου, ὁ κ. Ἤντεν ὤφειλε, κατὰ τὴν διάσκεψιν, νὰ ἐπιχειρήσῃ, διὰ μιᾶς προσωπικῆς παρεμβάσεως, νὰ τὴν σώσῃ ἀπὸ πλήρη ἀποτυχίαν. Τονίζουν σχετικὸν τὸν πολὺ δυσφορεστὸν ἀντίκτυπον διὰ τὴν Μεγάλην Βρεττανίαν ποὺ θὰ εἶχε μία ἀποτυχία τῆς Διασκέψεως. Αὐτὸ τὸ παρεδέχοντο ὅλοι οἱ Ἄγγλοι. Δὲν ἀπορρίπτουν τὴν ἀνωφελίαν τοῦ διότι ἡ διάσκεψις θὰ συνέλθῃ μετὰ τὴν κατάθεσιν τῆς ἑλληνικῆς προσφυγῆς εἰς τὸν ΟΗΕ. Ἄλλο, πέραν παντὸς ἄλλου, ἀποτελεῖ σήμερον ἀνάγκην διὰ τὴν Ἀγγλίαν νὰ μὴ δεσμευθῇ, διότι, ἂν δεσμευθῇ πρὸς μίαν κατεύθυνσιν, κανεὶς δὲ

ΝΕΩΤΕΡΑ ΑΜΜΟΧΩΣΤΟΥ

Η ΑΠΕΛΑΣΙΣ ΤΩΝ ΚΑΘΗΓΗΤΩΝ ΚΑΙ ΑΙ ΔΗΛΩΣΕΙΣ ΤΟΥ ΛΑΟΥ ΤΩΝ ΒΑΡΩΣΙΩΝ

ΕΓΧΩΝΕΥΣΙΣ ΤΩΝ ΕΤΑΙΡΕΙΩΝ ΛΕΩΦΟΡΕΙΩΝ.— ΤΕΛΩΝΕΙΟΝ ΛΑΡΝΑΚΟΣ. — ΜΙΑ ΕΙΣΗΓΗΣΙΣ ΠΡΟΣ ΤΟΝ ΔΗΜΟΝ ΛΕΥΚΩΣΙΑΣ. — ΑΝΔΡΟΥΤΑΙ Ο ΣΥΛΛΟΓΟΣ ΑΠΟΦΟΙΤΩΝ:

Τοῦ συνεργάτου μας κ. ΤΑΚΗ ΓΕΩΡΓΙΟΥ

ΑΜΜΟΧΩΣΤΟΣ, 21 Αὐγούστου.– Σύσσωμος ἡ πόλις ἐτίμησε τοὺς ἀπελαθέντας ἀπὸ τῆς Κυπριακῆς Κυβερνήσεως καθηγητάς, οἱ ὁποῖοι καὶ ἀναχώρησαν ἤδη δι' Ἑλλάδα. Πρόσωπα σωματεῖων καὶ ὀργανώσεων ἐξέφρασαν διὰ συντόνων προσφωνήσεων τὴν λύπην καὶ ἀκαταπαύστως τὴν διαμαρτυρίαν τῆς Κυβερνήσεως ἐπὶ τῇ ἀποφάσει αὐτῆς ὅτι ἡ στέρησις τῆς ἰδιότητος τῶν ἀπόστρατων ἐκπαιδευτικῶν ἀποτελεῖ ἀναγκαίαν ἐπιβεβαίωσιν τῆς ἀποφάσεως ἐπὶ τῶν ἀπολυθέντων καθηγητῶν ἐκφράσεις ἀπὸ τὸν ἀρχιεπίσκοπον κ. Μακάριον μέχρι τῶν ἀπλῶν πολιτῶν ἀπεδείξαν ταυτοχρόνως πρὸς αὐτοὺς ὅτι ἡ Ἑλληνικὴ Κύπρος γνωρίζει νὰ τιμᾷ καὶ νὰ σέβεται τοὺς πιστοὺς καὶ ἀξίους τιμίους διδασκάλους τῆς ἐθνικῆς παιδείας, τοὺς ὁποίους καὶ περιβάλλει διὰ τῆς ἀγάπης καὶ ἐμπιστοσύνης της.

Τὸ διατί ἀπηλάθησαν οἱ καθηγηταὶ οὐδέποτε τοὺς ἐλέχθη ἀκριβῶς ἴσως θὰ λεχθῇ ποτέ. Ἐγὼ δὲν ἀποτελεῖ ἔγκλημα τὸ γεγονὸς ὅτι Ἕλληνες καθηγηταὶ αὐτοὶ ἐδίδαξαν Ἑλληνόπαιδας τὸ Ἑλληνοπρεπῶς ζῆν. Ἀλλὰ διὰ τὸ. Τμῆμα Παιδείας ἐφαίνετο εἶναι ἀπαράδεκτον. Καὶ τὴν ἀφαίαν πρωΐαν... δημοσιογραφικὰ ἐπληροφορήθησαν ὀφείλουν νὰ ἀπέλθουν ἐκ νήσου. Τὸ ἐὰν τὸ σχολεῖον μείνῃ ὀρφανὸν χωρὶς πλήρωσιν κατηρτισμένου διδακτικοῦ προσωπικοῦ ὀλίγον ἐνδιαφέρει τὸν ἐκδώσαντας τὸ... δόγμα πρωϊκὸν διάταγμα τῆς ἀπελάσεως. Δόξα τῷ Θεῷ ὑπάρχουν ἀκόμη κάτοχοι τοῦ Κυπριακοῦ Ἑλληνοπρεποῦς, τοὺς ὁποίους τὸ Τμῆμα Παιδείας εἶναι ἐπιφορτισμένον νὰ ἀναγωρίσῃ ὡς προσόντας καθηγητάς. Ἄλλωστε ἐὰν ὀλιγώτερα μάθουν οἱ Ἑλληνόπαιδες, τόσον τὸ καλλίτερον διὰ τὴν ξένην Κυβέρνησιν, ἐὰν θέλει νὰ αἰτιαπατᾶται πιστεύουσα ὅτι ὅσον περισσότερον ἀμόφωνοι μείνουν οἱ νέοι τόσον εὐκολώτερα θὰ ἀποτελέσῃ τὴν προσαγάνδας της γίνονται.

Οἱ καθηγηταὶ ἔφυγαν. Ἡ πόλις μας τοὺς προέπεμψε μὲ λέξεις ποὺ τὰ λέγουν ὅλα: Ἐξαναβρεθοῦμε. Πολὺ σύντομα.

ΤΟ ΠΡΟΣΩΠΙΚΟΝ ΤΟΥ ΤΕΛΩΝΕΙΟΥ

Ἐπὶ μέρους εἰσαγωγέων τῆς Ἀμμοχώστου παρατηρεῖται ὅτι ἀπὸ ἀναγκῆ νὰ ἐνισχυθῇ τὸ προσωπικὸν τοῦ τελωνείου τῆς Λάρνακος διὰ νὰ παύσῃ νὰ ἀπαιτεῖται τόση καθυστέρησις τὴν ἐκτελώτισιν ἐμπορευμάτων ἐκφορτωνομένων εἰς τὴν Λάρνακα.

Ἡ διαρκὴς σύμφωνησις εἰς τὴν Λάρνακα τῆς Ἀμμοχώστου ἡ ἐκφόρτωσις πολλῶν ἐμπορευμάτων προοριζομένων διὰ τὴν Λάρνακα τῆς Ἀμμοχώστου εἰς τὸ τελωνεῖον τῆς Λάρνακος, φαίνεται ὅτι κατέλαβε τὸ τελωνεῖον τῆς γείτονος πόλεως καὶ παρετηρήθη ἀρκετὰ καὶ ὁλόκληρος ἐκπόρευσις διὰ νὰ ἐκτελωνισθῇ ἐνα ἐμπόρευμα, παρὰ τὰς φιλοτίμους προσπαθείας τοῦ προσωπικοῦ. Καθ' ἑκάστην Τετάρτην, καταπλέει εἰς Λάρνακα τὸ μεγαλύτερον πλοῖον τῆς γραμμῆς, ἡ μία ἄλλη ἐργασία δὲν δύναται νὰ γίνῃ εἰς τὸ τελωνεῖον, ἡ πληθώρας ἐργασίας, σχεδὸν ἡμένης μὲ τοὺς ἀφικνουμένους ἢ ἀναχωρούντας ἐπιβάτας. Ἐκτελωνίσεις συνεπῶς ἀναμένονται καὶ οἱ ἐνδιαφερόμενοι ἐπὶ μᾶλλον περιμένουν τὰ ἐμπορεύματα τὸν ἐν πολλοῖς ἀναγκαίως χρειάζονται ἐπειγόντως. Ἐὰν ἐπιτυχθῇ λοιπὸν τὸ προσωπικὸν τοῦ τελωνείου Λάρνακος διὰ νὰ μὴ προσκόπτουν αἱ ἐκτελωνίσεις καὶ καθυστερήσεις τόσον πολύ.

ΕΓΧΩΝΕΥΣΙΣ ΕΤΑΙΡΕΙΩΝ ΛΕΩΦΟΡΕΙΩΝ

Ἡ συγχώνευσις τῶν ὅλων ἐταιρειῶν λεωφορείων τῆς πόλεως, ἔδωσεν εἰς τὴν Ἀμμόχωστον μίαν πρώτης τάξεως λεωφορειακὴν ὑπηρεσίαν, ἡ ὁποία κατέπτει ὅλα τὰ προσόντα καὶ ἀξίζει τὴν εἰκαιρίαν εἰς πάντας νὰ μετακινοῦνται καθ' ὁἱανδήποτε ὥραν τῆς ἡμέρας καὶ τῆς νυκτὸς μὲ ἐλάχιστα ἔξοδα.

Διὰ νὰ τελειοποιηθῇ ἀκόμη περισσότερον ἡ ὑπηρεσία αὐτή, ἔστω ἀνάγκη τὸ Δημαρχεῖον ἡ ὑπηρεσία τροχαίας τῆς ἀστυνομίας νὰ ὁρίσουν σταθμοὺς τῶν λεωφορείων εἰς διάφορα σημεῖα τῆς διαδρομῆς ἑνὸς ἑκάστου. Πρῶτον διὰ νὰ γνωρίζῃ ὁ καθένας ποῦ δύναται νὰ ἀναμένῃ τὸ λεωφορεῖον καὶ ἀποφεύγεται οὕτω ἡ καθ' ἑκάστην λεπτὴν στάσις τοῦ ὀχήματος διὰ νὰ ἀνέλθουν ἢ κατέλθουν ἐπιβάται, πρᾶγμα ποὺ προκαλεῖ μεγάλην ἐνόχλησιν καὶ ἀπωτέρωμεν εἰς τοὺς ἄλλους. Καὶ δεύτερον διὰ νὰ γνωρίζουν οἱ ἀδηγοὶ αὐτοκινήτων ποὺ ἐκπορεύονται νὰ κινοῦνται πίσω ἀπὸ ἕνα λεωφορεῖον, πότε καὶ τοῦ θὰ ἐπιτρέπεται τὸ προηγούμενον ὄχημα. Διότι ὅπως εἶναι σήμερον τὰ πράγματα, ὁ κίνδυνος ἀτυχημάτων εἶναι μεγάλος.

Λεωφορεῖον σταματᾷ ὁπουδήποτε εἰς ἕνα νεῦμα ἑνὸς ἐπιβάτου καὶ τὸ ὄχημα, τὸ ὁποῖον ἀκολουθεῖ δύναται νὰ συγκρουσθῇ μετὰ τοῦ πρώτου λόγῳ τῆς ἀποιδιοσύρου αὐτῆς στάσεως.

Λέγουσι οἱ σταθμοὶ λεωφορείων ὑπάρχουν εἰς ὅλους τοὺς δρόμους καὶ εἶναι δείγμα καλοῦ τρόπου. Ὅπως δείχνει πολὺ καλὰ ἡ κατάστασις τῶν ἐγκαταστάσεων οἱ ἰδιοκτῆται τῶν λεωφορείων ἐπιβάται. Ὁ σταθμὸς εἰς τὴν Ἀμμόχωστον, οἱ παλληκαρισμοὶ καὶ οἱ ἐπιτάδες τοῦ Κυβερνείου ἐπιτάδες τῆς Κυβερνήσεως τὴν ἀποκαταστάσεις τῶν ὁδῶν τὴν ἀποκαταστάσεις τῶν ὁδῶν πολυτιμένα. Εἶναι ἀραγε τόσον δύσκολον νὰ τὸ ἐφαρμόσωμεν καὶ ἐδῶ; Καὶ ὄχι μόνον εἰς τὰ λεωφορεῖα. Καὶ εἰς τὸ ταχυδρομεῖον καὶ εἰς τὰ ταμεῖα τῶν θεάτρων καὶ παντοῦ. Δὲν χρειάζεται παρὰ λίγη προσπάθεια ἀπὸ μέρους τῶν ἐνδιαφερομένων καὶ μία κατανόησις ἀπὸ μέρους τοῦ κοινοῦ. Καὶ θὰ κάμωμεν ἀκόμη ἕνα βῆμα πρὸς τὰ ἐμπρός.

—Η ΕΙΣΟΔΟΣ ΤΗΣ ΠΟΛΕΩΣ

Δὲν ἀντέχω εἰς τὸν πειρασμὸν καὶ θὰ ἀναφερθῶ εἰς τὴν κατάστασιν τῆς εἰσόδου τῆς πρωτευούσης εἰς τὸν δρόμον ἐκ τῆς Ἀμμοχώστου. Ὅλα τὰ σκουπίδια καὶ αἱ ἀκαθαρσίαι τῆς πόλεως, ἀπλώνονται εἰς τὰ ἔνθεν καὶ ἔνθεν τῆς ὁδοῦ χωράφια, σὰν νὰ εἶναι πολίτιμον ἐμπόρευμα τὸ ὁποῖον ἀπλώνουν οἱ πολῆται πρὸς διαφήμισιν καὶ προσέλκυσιν ἀγοραστῶν. Σκεφθῆτε τί ἐντύπωσιν προξενοῦμεν εἰς ἕνα ξένον ὁ ὁποῖος μεταβαίνει διὰ πρώτην φορὰν εἰς Λευκωσίαν ἐξ Ἀμμοχώστου καὶ εἶναι ὑποχρεωμένος νὰ εἰσπνεύσῃ τὴν εὐωδιαστικὴν μυρωδιὰν τῶν σκουπιδιῶν καὶ τὸν πνιγόν καπνόν, ὁ ὁποῖος ἀναδίδεται ἀπὸ τὴν καυσίν των.

Ἀλλὰ δὲν εἶναι μόνον ἡ καλαισθησία ἡ ὁποία προσβάλλεται καὶ ἀδικεῖται. Εἶναι καὶ ζήτημα ἀσφαλείας διὰ τὰ διερχόμενα ὀχήματα. Πολλὲς φορὲς ὁ καπνὸς παρασύρεται ὑπὸ τοῦ ἀνέμου καὶ καλύπτει τὸν δρόμον μὲ ἕνα ἀδιαπέραστον παραπέτασμα. πίσω ἀπὸ τὸ ὁποῖον εἶναι ἀδύνατον νὰ διακρίνῃ ὁ ὁδηγὸς τὸ ἀπότομον στρίψιμο τοῦ δρόμου ἢ ἕνα ὄχημα ἐρχόμενον ἐξ ἀντιθέτου διευθύνσεως.

Δὲν μπορεῖ νὰ γίνῃ κάτι διὰ νὰ ἐκλείψῃ αὐτὴ ἡ ἀσχημία; Δὲν ὑπάρχει κανένα μέρος περισσότερον ἀπόμερον διὰ τὴν καῦσιν τῶν σκουπιδιῶν;

—Ο ΣΥΛΛΟΓΟΣ ΑΠΟΦΟΙΤΩΝ

Συνεπληρώθησαν αἱ συνελεύσεις διὰ τὴν ἐπανίδρυσιν τοῦ Συλλόγου 'Αποφοίτων Ἑλληνικοῦ Γυμνασίου Ἀμμοχώστου καὶ ἐξελέγη καὶ τὸ νέον Συμβούλιον τοῦ Συλλόγου τὸ ὁποῖον ἀποτελεῖται ἐκ τῶν ἀκολούθων: Ντίνου Χρ. Κωνσταντίνου, προέδρου, Κλίτσας Παπαλλήνα, ἀντιπροέδρου, Γεωργίου Γεωργιάδη, γραμματέως, Τάκη Χριστοφίδη ταμίου, Νόντα Βασιλακκᾶ ἐφόρου καὶ Ρίτσας Γεωργίου καὶ Γεωργίου Κομίτη, συμβούλων.

Συνεχίζεται συστηματικὴ ἐγγραφὴ νέων μελῶν διὰ νὰ ἀποκτήσῃ ὁ σύλλογος τὴν πραγματικὴν του δύναμιν καὶ νὰ καταορθώσῃ νὰ στεγασθῇ καὶ νὰ ἀναλάβῃ δράσιν προς ἐπιδίωξιν τῶν σκοπῶν του. Ἡ πόλις μας, οἱ νέοι καὶ οἱ παλαιότεροι, εὐχονται στὸν Σύλλογον 'Αποφοίτων νὰ ἐπιτύχῃ στὶς προσπάθειές του καὶ νὰ ἐκπληρώσῃ ὅλους τοὺς σκοποὺς του.

Beefex

CORNED - BEEF

Τὸ συσκευασμένον καθαρὸν κρέας

ΜΠΙΦΕΧ

εἶναι προϊὸν τῆς Ἑταιρείας

O X O LIMITED

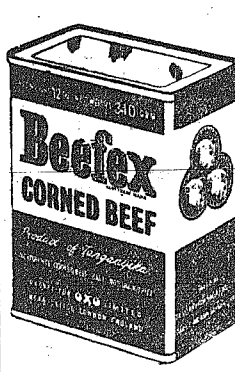

★ Ἡ πιὸ δυναμωτική, καθαρὴ καὶ εὐθηνὴ τροφή.

★ Πωλεῖται εἰς ὅλα τὰ παντοπωλεῖα σὲ τετράγωνα κουτιὰ τῶν 12 συγγιῶν μὲ κλειδί.

★ Ποιοτὴς ἡ ἰδία ὡς πρὶν, καθαρὸν βωδινὸν κρέας.

Γενικοὶ Ἀντιπρόσωποι

Ι. ΚΑΤΣΟΥΝΩΤΟΣ & ΥΙΟΙ ΛΤΔ.

ἐν ΛΕΥΚΩΣΙΑ

Ο,ΤΙ ΕΝΔΙΑΦΕΡΕΙ ΤΗΝ ΓΥΝΑΙΚΑ

Ὁ Παρισινὸς οἶκος Μπαλενθιάγκα ἤνοιξε τὴν ἐτησίαν ἔκθεσίν του φθινοπωρινὸν μαντέλον. Μεταξὺ αὐτῶν εἶναι καὶ τὸ ἀνωτέρω θραδυνὸ καπέλλο ἀπὸ κεφάλι λευκῆς ἀλεποῦς στολισμένο μὲ διαμαντένια μάτια. Ἡ ἀλεποῦ κρατεῖ εἰς τὰ δόντια της ἕνα μικρὸ μπλὲ δελοῦδινο φιόγκο. Δ ε ξ ι ά : Αὐτὸ τὸ μικρὸ μπερὲ ἀπὸ μαῦρο δελοῦδο καὶ μαῦρο ταφτᾶ, στολισμένο μὲ ἕνα λουλούδι ἀπὸ διαμαντάκια, ἐπεδείχθη κατὰ τὴν σημερινὴν ἔκθεσιν τοῦ Οἴκου Ζὰν Φὰτ εἰς τὸ Παρίσι.

Η ΠΛΕΟΝ ΠΟΛΥΝΕΚΡΟΣ ΕΡΩΤΙΚΗ ΤΡΑΓΩΔΙΑ

Η ΜΟΙΡΑΙΑ ΑΡΧΟΝΤΙΣΣΑ ΤΗΣ ΡΩΜΗΣ

ΒΙΤΤΩΡΙΑ ΑΚΚΟΡΑΜΠΟΝΙ

ΙΣΤΟΡΙΚΟΝ ΑΝΑΓΝΩΣΜΑ ΥΠΕΡΟΧΟΥ ΠΛΟΚΗΣ, ΔΡΑΜΑΤΩΝ, ΑΙΜΑΤΟΣ ΚΑΙ ΕΡΩΤΟΣ

5ον

Τὴν ἄλλη μέρα τὸ πρωΐ ἡ Βιττώρια ἐπέτρεψε στὸ σύζυγό της νὰ μπῇ μέσα.

—Θέλω, τοῦ εἶπε, 200 σκοῦδα.

—Δὲν ἔχω... εἶπε πικραμένος ὁ Φραντσέσκο.

—Δὲν μοῦχες δώσει τίποτε ἀπὸ τὴν τελευταία δόσι τῆς προίκας. Καὶ εἶναι τόσος καιρὸς ποὺ στὴν ἔχουν δώσει οἱ γονεῖς μου.

Ὁ Φραντσέσκο, κοκκινίζοντας, ἐρέθηκε ὑποχρεωμένος νὰ ὁμολογήσῃ ὅτι τὰ λεφτὰ τὰ εἶχε δώσει στὴ μητέρα του Καμίλλα. Ἡ Βιττώρια ζήτησε ἀπὸ τὴν πεθερά της τὰ διακόσια σκοῦδα.

—Καλὴ μαν, κάγω, εἶπε ἐκείνη. Δὲ μπορῶ νὰ σοῦ δώσω. Γιατὶ τὰ διέθεσα ὅλα, καὶ τὰ 1250. Μάλιστα, ἔβαλα κι' ἄλλα καὶ πῆρα, μαζὶ καὶ μὲ τὰ δικά μου, ἕνα μεγάλο κτῆμα. Εἶναι αὐτὸ ἀπου ὁ καρδινάλιος τώρα θὰ χτίσῃ βίλλα.

Ἡ Βιττώρια εἶχε κατακοκκινήσει.

—Μὲ ρώτησες ἐμένα; ρώτησε, ἐνῷ τὰ ὡραία ματάκια της ἀστραποβολοῦσαν.

—Κόρη μου, ἔκανε ἡ πονηρὴ Καμίλλα. Δὲν τὸκανα γιὰ κακό σου. Τὸκανα γιὰ καλό καὶ δικό σου καὶ τοῦ παιδιοῦ μου. Ἔχετε καταξοδέψει τὰ τρία τέταρτα τῆς προίκας. Καὶ σκέφθηκα νὰ κρατήσω αὐτὰ ποὺ ἔχουν μείνει. Θάταν καλύτερο νὰ εἶναι τώρα χαμένα;

Ἡ Βιττώρια δὲν εἶπε λέξι. Τράβηξε, ὅμως, στὸ πατρικό της καὶ κατήγγειλε τὴν πράξι τῆς πεθερᾶς της καὶ τοῦ καρδιναλίου... Ἔγινε ἔξαλλη ἡ μητέρα της, ἡ ὁποία Τρακουλίνα Ἀκκοραμπόνι καὶ τάβαλε μὲ τὸ σύζυγό της:

—Μεσσὲ Κλάουντιο, βλέπεις;...

Τί ἔγινε ἡ «ξυδέρκειά» σου. Ἐσὺ πῆρες στὸ λαιμό σου τὸ παιδί μας. Σὲ γέλασε οἰκτρὰ ἡ διαίσθησίς σου γιὰ τὸν καρδινάλιο θεῖο. Ὁ πανιερώτατος Μοντάλτο προσφέρει μὲ γενναιοδωρία καὶ μοιράζει ἐδῶ κι' ἐκεῖ τὰ λεφτά του σ' ὅλο τὸν κόσμο καὶ μόνο στὴν ἄτυχη κόρη μας δὲν δίνει καὶ τὴ βασανίζει.

Ὁ Ἀκκοραμπόνι ἤταν κι' αὐτὸς ἀγανακτισμένος. Τὸν ἐρέθιζε τὸ γεγονὸς τῆς παρίξενης, τῆς ἀχαρακτήριστης στάσεως τοῦ καρδιναλίου, ποὺ διεσπάθιζε ἐδῶ κι' ἐκεῖ τὰ χρήματά του καὶ στὴ Βιττώρια δὲν ἔδινε τίποτε – ἐκτὸς ἀπὸ μερικὰ δῶρα ποὺ στὴν ἀρχὴ τῆς εἶχε κάνει. Παραδεχόταν ὅμι ὁ «ἀνάρμοτος» γάμος τῆς Βιττώριας μὲ «κατωτέρου τῆς» ἄντρα, γάμος ποὺ αὐτὸς τὸν εἶχε εἰσηγηθῆ ἀπολογίζοντας στὸν καρδινάλιο θεῖο καὶ στὶς καρδιναλίκες ἐγγονάδοφίρες, ἄπως εἶχε ἀποκτηθῆ τώρα, εἶχε σημαδέψει ἀποτυχία.

Ἐκείνο, ποὺ πάντως, ποὺ ἔκανε ὅλους στὸ πατρικὸ σπίτι τῆς Βιττώριας νὰ θυμώνουν, ἦταν τὸ ὅτι ἡ συμπεθερὰ Καμίλλα, αὐτὴ ἡ σανιὴ χωριάτισσα ἀπὸ τὶς Μίρκες, εἶχε κανει τὴν ἀπίστευτη ἀπάτη νὰ βάλῃ, μὲ τὴ συνεργασία τοῦ γιοῦ της Φραντσέσκο, στὸ χέρι τὰ λεφτὰ τῆς Βιττώριας, δηλαδὴ τὰ λεφτὰ τῆς τελευταίας δόσεως τῆς προίκας... Ἔτσι, μαζεύτηκαν τὴν ἴδια κι' ὅλα μέρα ὅλα τὰ μέλη τῆς οἰκογενείας – ἐκτὸς ἀπὸ τὴ Βιττώρια καὶ τὸν πατέρα της καὶ τὴ μητέρα της Τραχουΐνια καὶ ὅλοι οἱ ἀδελφοὶ Ἀκκοραμπόνι γιὰ νὰ σκεφθοῦν πῶς ἔπρεπε νὰ ἐνεργήσουν, ὥστε νὰ χαταχρεωθῆ ὑπερ τῆς κόρης τους τὸ ποσὸν τῆς προίκας της ποὺ δὲν τὸ εἶχε δῆ στὰ μάτια. Ἀποφασίστηκε νὰ γίνῃ ἀπὸ μέρους τῆς οἰκογενείας γραπτὸ ὑπόμνημα – διαμαρτυρία στὸ θεῖο καρδινάλιο Μοντάλτο, ὑπόμνημα, ὅπου οἱ Ἀκκοραμπόνι θὰ μιλοῦσαν... σὰν πανιερώτατοι ἔξω ἀπὸ τὰ δόντια καὶ σχεδὸν θὰ τὸν κατηγοροῦσαν ὅτι σὲ συμπαιγνία μὲ τὴν ἀδελφή του ἔφαγαν τὰ λεφτὰ τῆς κόρης τους γιὰ νὰ δημιουργήσῃ τὴ «βίλλα Μοντάλτο». Ὅμως, ἤταν ἀντίθετοι, ἐξ ἀρχῆς, ὁπὸ ἀπὸ τοὺς γιοὺς Ἀκκοραμπόνι.

—Βγάλτε με ἐμένα, δήλωσε ὁ γιὸς Ὀττάβιο, ὅταν ἤλθε ἡ ὥρα νὰ ὑπογράψουν. Ἐγὼ δὲ θὰ τὰ βάλω μὲ τὸ Μοντάλτο.

—Μονσινιὸρ Ὀττάβιο... φώναξε ὁ πατέρας Ἀκκοραμπόνι στὸ γιοῦ του (γιατὶ αὐτὸς ὁ γιοὸς του ἤταν ἱερωμένος καὶ μητροπολίτης). Ὁ Μοντάλτο μᾶς ἔχει κλέψει.

—Μπορεῖ, ἔκανε ἐκείνος, νἀχῃ κλέψει. Ὅμως, γιὰ ἔναν καρδινάλιο εἶναι λεπτὸ τὸ θέμα κ' ἡ θέσις μου δὲ μοῦ ἐπιτρέπει... Τί θὰ γίνω ὅταν ὁ Μοντάλτο γίνει Πάπας;

Αὐτὸς ὁ ἀδελφὸς τῆς Βιττώριας, μητροπολίτης Ὀττάβιο, ἤταν προβλεπτικὸς καὶ φρόνιμος νέος καὶ λογάριαζε τὸ μέλλον καὶ ὑπελόγιζε πολὺ στὸν καρδινάλιο Μοντάλτο. Ἄλλως τε τοῦ χρωστοῦσε κἀλὰ χάρι, γιατὶ ἂν καὶ τὸν εἶχε προτείνει ὁ δοὺξ τοῦ Οὐρμπίνο μητροπολίτη τοῦ Φοσσομπρόνε, ὁ Πάπας Γρηγόριος 13ος τὸν χειροτόνησε μόνο μετὰ τὴ σύστασι τοῦ καρδιναλίου Μοντάλτο.

Ὅμως καὶ ἕνας ἄλλος ἀδελφὸς τῆς Βιττώριας, ὁ Σιπόνε, δὲν ἤθελε νὰ τὸν συμπεριλάβουν στὸ κοινὸ διάβημά τους. Κι' αὐτὸς ἀκολουθοῦσε τὸ ἐκλησιαστικὸ στάδιο καὶ ὁ Μοντάλτο τὸν εἶχε συστήσει στὸν «ἀδελφό» καρδινάλιο Ἀλέξανδρο Σφόρτσα καὶ πῆρε κι' αὐτὸς ὁ ἀδελφὸς τῆς Βιττώριας μεγάλη θέσι κοντὰ σ' ἐκείνον τὸν ἐκλησιαστικὸ μεγιστᾶνα.

Ἔγινε ὁ πιὸ εὐνοούμενος ἀπὸ τοὺς ἰδιαιτέρους γραμματεῖς του καὶ «καγκελλάριός» του καὶ ἔφθασεν στὴν ὑψηλότερη θέσι τῆς Αὐλῆς τοῦ Σφόρτσα, γιατί, ὅπως ἔλεγαν οἱ κακὲς γλῶσσες, ὁ παραπάνω καρδινάλιος δὲ μποροῦσε ν' ἀρνηθῆ τίποτε ὅταν τὸ ἀπαιτοῦσε ὁ καγκελλάριός του: «Ἔγινε, ἔλεγαν, ὁ πίτρων τοῦ πάτρωνός του... Λοιπόν, κ' αὐτὸς δὲν ἤθελε νὰ τὰ χαλάσῃ μὲ τὸ φίλο τοῦ δικοῦ του.

Ἡ μαγκιπὴ μητέρα Τιρκαπὶ νὰ τάβαλε μὲ τοὺς δυὸ γιοὺς της. Ὅμως, ἡ Βιττώρια, κατάλαβε ὅτι στὸ τέλος θὰ συντάσσετο κάποιο εἰρηνικὸ καὶ χλαρὸ ἐμπλαστρο–ὑπόμνημα, ποὺ θὰ κατέληγε νὰ παρακαλῇ τὸν καρδινάλιο θεῖο!... Θυμωμένη ἔφυγε καὶ γύρισε στὸ σπίτι. Φέρθηκε, ἄν.. καὶ φοντισμένη, μὲ τὴ μεγαλύτερη ψυχράτητα στὴν πεθερά της, μπῆκε στὸν κοιτῶνά της, ἔβιωσε ἀπὸ ἐκεῖ τὸν Φραντσέσκο, κλειδώθηκε, ἔπεσε στὸ κρεββάτι καὶ ἄρχισε νὰ σκέπεται ποιὰ στάσι ἔπρεπε νὰ κρατήσῃ γιὰ νὰ χτυπήσῃ ὅλους καὶ νὰ πάρῃ τὴν ἐκδίκησί της.

—Πρέπει ἐσεῖς νὰ μετανοιώσετε, ἀκεπτάταν. Ἔπρεπε νὰ σᾶς – καὶ χωρὶς ἐγὼ νὰ σᾶς ζητῶ – νὰ μοῦ δίνετε χρήματα μὲ ἀφθονία. Ἐσεῖς στὴν ἀρχὴ μένω φανήκατε νὰ κάνετε αὐτὸ τὸ χρέος.. Στὸ τέλος ὅμως φτάσατε νὰ μοῦ κρατᾶτε καὶ λεφτὰ δικά μου – τόσο μέρος τῆς δικῆς μου προίκας. Ὅμως, δὲ θὰ σᾶς κάνω ἐγὼ τὴ χαρά. Ὄχι. Δὲ θὰ χλιστοῦ τὸ μέσα νὰ παραμείνῃσο τὸν ἑαυτό μου... Δὲ θ' ἀμήσω νὰ γάνεται ἄδικα ἡ ὄμορφιά μου. Πρέπει ν' ἀναδειχτῶ ἀκόμη παραπάνω. Καὶ θὰ σᾶς ἀποδείξω πόσο κακὸ κάνετε οἱ ἴδιοι στὸν ἑαυτό σας.

Ἕνα χαριτωμένο χαμογελὸ πίκρας φάνηκε στὴν πικανάτικη ὡραία μορφή της.

—Ἔτσι μὲ ἀναμείβετε ποὺ δέχτηκα νὰ μπῶ στὴ χωριάτικη βρωμοκοιοκογένεια σας;

Ὅποιος ἤταν μὲ τὸ νευτικὸ μισοσκεπασμένη, φάνταζε σὰν τορεντὸ τ' ὡραῖο κορμί της. Τὰ χέρια της γυμνὰ ὡς πάνω, ὅπως καὶ τὰ πόδια κάτω καὶ πάνω ἀπὸ τὰ γόνατα τὰ φάντζαν σὰ σμιλευτὰ ἔξω ἀπὸ τὸ νυχτικό της.

Ἔξαφνα, ἐνῷ σπινθήριζαν τὰ ὡραῖα της μάτια, τὸ χαμόγελο πίκρας μετεβλήθη σὲ κακεντρεχὲς γέλιο.

—Ὦ! ἔκανε. Θὰ δῶ τὶ μπορεσα νὰ διατηρῶ τὴν ἀξία μου καὶ ν' ἀξιοποιῶ τὴν ὁμορφιά μου. Ἀνόητη ποὺ ἤμουν ἕως χθὲς ἀκόμη, μὲ τὶν ποιητή μου! ... Ὅμως, ἀφοῦ ἐσεῖς εἶστε τόσο τοιγκούνηδες καὶ ἐξεντελισμένοι, θὰ σᾶς δεῖξω ὅτι ὁ ἄλλος κόσμος δὲν σᾶς μοιάζει. Ὑπάρχουν τόσοι γενναιόδωροι, ποὺ μὲ κυττάζουν σὰ νὰ μὲ ἐκτεύουν. Θὰ δεχθῶ νὰ πάρουν καὶ ἄλλοι τὴ θέσι τοῦ γιοῦ σας καὶ τοῦ ἀδελφοῦ σας καὶ τοῦ ἀνηψιοῦ σας Φραντσέσκου. Δὲν ξέρω πόσοι ἄλλοι θὰ ... μὲ πλησιάσουν, γενναιόδωροι κι' ἐξυπηρετικοὶ κάθε μέρα ἄνθρωποι ποὺ θὰ καταλαβαίνουν καὶ θὰ πανηγυρίζουν καὶ θὰ παραληροῦν ἀπὸ τὴ χαρά τους καὶ τὸν ἐνθουσιασμό τους γιὰ τὴν καλή τους τύχη γιὰ τὴν εὐνοιά μου. "Οπως καὶ νάναι, θἄνε τόσοι, ὅσοι πρέπει νἄναι γιὰ νὰ ἐξασφαλίσουν τὴν ἀξιοπρεπῆ ἐμφάνισί μου.

Ἡ Βιττώρια ἠρέμησε ἔπειτα ἀπὸ τὶς τόσο πρακτικὲς σκέψεις καὶ κοιμήθηκε ἥσυχα, ἀνακουφισμένη καὶ εὐτυχισμένη. Τὴν ἄλλη μέρα ντύθηκε καὶ στολίστηκε. Ἀρωματίσθηκε, δγῆκε καὶ τράβηξε πέρα νὰ ἐφαρμόσῃ τὰ λαμπρὰ σχέδιά της – τὰ σχέδια, ποὺ δὲν ἀπέβλεπαν μόνο στὴν ἐκδίκησί της, ἀλλὰ καὶ, πρὸ παντὸς, στὸ νὰ τὴν ἐφοδιάζουν μὲ τὰ ἀναγκαῖα γιὰ τὴ μεγάλη ζωή της καὶ τὶς ἐντυπωσιακὲς της ἐμφανίσεις.

Δὲν ἀπέτυχε οὔτε στὰ πρόσωπα ποὺ ἐπεδίωξε νὰ δελεάσῃ, οὔτε στὴν τακτική της, ποὺ ἐψήφισε ἐπίτηδες, ὥστε οἱ νέοι εἴδους σχέσεις της νὰ «ἀποδίξουν». Ἂς ἤταν τόσο μικρὴ ἀκόμη. Εἶχε νοῦ μεγάλης καὶ ὡριμης γυναίκας καὶ εἶχε ρίσι καὶ ψυχρὴ ὑπολογιστικότητα καὶ ἤταν, ὅταν ἤθελε, ἀπόλυτα συγκρατημένη. Ἔτσι ἐπεδάλλετο στοὺς ἄντρες. Καὶ ἔτσι, σχεδὸν ἀπὸ τὴν πρώτη ἀρχή, ἤταν ἐξαιρετικὲς, ἤταν ἀφάνταστες, οἱ ἀπολαύες της.

Πρῶτος ἐρᾶστής της – μετὰ τὸ γάμο της – ἔγινε ἕνας Μπαττίστα Μπεντζόνι. Κατόπιν ἕνας Λόττο Ἀλμπερέσι, ἕνας Λαμπέρτο Παρνικάμπα, ἕνας Λουκίνο Καμπόνι καὶ ἔπειτα τρεῖς ἐπιφανεῖς Ρωμαῖοι, ἀπὸ παλιὰ ἀρχοντικὰ σπίτια: Ὁ Μπαγιαμόντε Σαβέλλι, ὁ Ὀμπρίο Φραντζιπάνι καὶ ὁ Κόλλα Τσέντοι. Ὅμως, ἡ μεγαλύτερη ἐπιτυχία τῆς Βιττώριας ἤταν ὁ τελευταῖος ἐρᾶστής της, ἕνας ἱερωμένος, ὁ καρδινάλιος Φεδδινάνδος, ὁ ἀπὸ Μεδίκων, ἕνας Φλωρεντίνος ἄρχων, ὁ πιὸ γενναιόδωρος ἀπὸ ὅλους τοὺς ἕως τότε ἐρᾶστάς της. Αὐτός, ἂν καὶ νεωτατος ἀκόμη, εἶχε τὴ φήμη γόητος καὶ εἶχε ἄπειρες κατακτήσεις στὴ Ρώμη. Ὅμως, ἡ καταπληκτικὴ ἠρωΐς μας κατάφερε νὰ τὸν ἀπομονώσῃ καὶ νὰ τὸν ζέψῃ στὸ δικό της ἅρμα.

Ἡ μητέρα τῆς Βιττώριας, ἡ περιφημη καὶ ἀλαζονικὴ Ταρκοΐνια, ποὺ οὐ ἀναγνώστια τὴν εἶδαν πρὶν λίγο ἐξάλλη ἀπὸ τὴν ἀγανάκτησί της, ἔπειτα ἀπὸ τὴν «ἀχαρακτήριστη» διαγωγὴ τοῦ καρδιναλίου Μοντάλτο καὶ ὅλων τῶν Περέττι ἀπέναντι στὴ Βιττώρια, δὲν ἐνέκρινε μόν

ΛΙΒΥΗΝ

ΕΛΛΑΔΑ

ΤΑΞΙΔΕΥΕΤΕ ΜΕ ΤΗΝ ΤΟΥΡΚΙΑΝ

ΛΙΒΑΝΟΝ

Cyprus Airways

Η ΠΕΙΡΑ ΛΕΓΕΙ:

Ὅταν ταξιδεύετε μὲ τὴν Cyprus Airways γνωρίζετε...

★ Ὅτι τὸ ἀεροπλάνον σας εὑρίσκεται εἰς χεῖρας δύο πεπειραμένων Βρεττανῶν πιλότων.

★ Ὅτι τὸ ἀεροπλάνον σας εἶναι ἕνα ἀπὸ τὰ ἀεροπλάνα ἑνὸς μεγάλου στόλου τῆς Μέσης Ἀνατολῆς, ποὺ ἐκτελοῦν ταχείας ὑπηρεσίας.

★ Ὅτι ἔχετε ἀρίστην περιποίησιν ἐκ μέρους εὐγενῶν καὶ ἱκανωτάτων συνοδῶν.

Διὰ περαιτέρω πληροφορίας ἀπευθῆτε εἰς:

K.K. HULL, BLYTH & Co. (Cyprus) LTD

ἢ εἰς οἱονδήποτε Ταξιδιωτικὸν Πρακτορα τῆς Ι.Α.Τ.Α.

CYPRUS AIRWAYS ΕΝ ΣΥΝΕΡΓΑΣΙΑ ΜΕ ΤΗΝ BRITISH EUROPEAN AIRWAYS ΚΑΙ ΤΗΝ BRITISH OVERSEAS AIRWAYS CORPORATION.

ΒΙΤΤΩΡΙΑ ΑΚΚΟΡΑΜΠΟΝΙ

ΣΥΝΕΧΕΙΑ ΕΚ ΤΗΣ 3ης ΣΕΛΙΔΟΣ

σωπογραφία ποὺ φαίνει ὁ Ἀρμοντάς - τὴν ὅτι ἔχει νὰ κάνῃ χιεπίσκοπος Σαντέριο γιὰ τὴν Ἀκκοραμπόνι. Ἀλλά, δὲν ἀρκεῖται ὁ ἱεράρχης στὶς κοραπάνω περικοπές του. Εἶναι ἀκόμη καταθλιπτικώτερη γιὰ τὴ Βιττόρια ἡ σύγχρισις ποὺ κάνει τῆς Ἀκκοραμπόνι μὲ τὴν ἄλλη, σύγχρονή της καὶ ὁμώνυμα μ' ἐκείνη, πορνοπαιδοῦσα, τὴν ὡραία Βενετσιάνα ποὺ πῆρε γυναῖκά του ἀργότερα ὁ ἡγεμόν τῆς Φλωρεντίας, Τὶν Μπάνκα Κιπέλλο.

Κ' ἐκείνη, γράφει ἡ ἀρχιεπίσκοπος (ἡ Μπάνκα), ὅπως ἡ Ἀκκοραμπόνι, ζῇ μέσα στὴ διαφθορὰ καὶ τὴν ἀκολασία. Ἔχει, ὅμως ὑποσυλάτατε πὼς καθαρὴ καρδιὰ καὶ τύχη ἀπὸ τὴν Ἀκκοραμπόνι.

Ἦταν ἕνα πρωινὸ στὸ μέγαρο τῶν Ἀκκοραμπόνι καὶ ἦταν ἀρκετὰ νωρὶς ἀκόμη γιὰ τὴν Βιττόρια, ποὺ συνήθιζε τώρα τελεύταια νὰ ἀργοξυπνᾷ στὸ σπίτι τῶν Πεζέττι. Ὅπως καὶ νάναι μόλις εἶχε φθάσει στὸ πατρικό της σπίτι καὶ στάθμευσε ἔξω ἀπ' αὐτὸ ἕνα μεγαλοπρεπέστατο ἁμάξι μὲ δυὸ κυρίες.

Ἡ μία κατέβηκε ἀμέσως. Ἦταν ὄμορφη καὶ πλουσιοστολισμένη καὶ ζήτησε τὴν Βιττόρια. Οἱ ὑπηρέτες τὴν δέχτηκαν μὲ πολλὲς τιμὲς μέσα.

—Ἀρχόντισσα Βιττόρια, εἶπε ἡ ἄγνωστη γέροντας ἐμπρὸς στὴν ἡρωΐδα μας τὸ κορμί της. Ἡ κυρία μοῦ θέλει νὰ σοῦ μιλήσῃ.

—Ὦ! ἔκανε μέσα της ἡ κόρη τῶν Ἀκκοραμπόνι προσέχοντας τὰ λεπτὰ κι' ὡραῖα χαρακτηριστικὰ καὶ τὰ στολίδια ἐκείνης τῆς ἀνηψιετοίας. Ποιὸς θὰ μποροῦσε νὰ φανταστῇ βλέποντας τὴν ἀρχόντισσα μὲ θαλαμηπόλο.

—Ἀρχόντισσά μου, πρόσθεσε ἡ νέα, ἡ κυρία μου σὲ παρακαλεῖ νὰ τῆς ἐπιτρέψῃς νὰ σοῦ μιλήσῃ.

—Ποιὰ εἶναι καὶ τί θέλει; ρώτησε ἡ πρακτικὴ Βιττόρια ἀπέναντι.

—Ἀρχόντισσά μου, ὅταν τὴν δεχθῆς θὰ μάθῃς. Γιατὶ θὰ σοῦ πῇ κάτι ποὺ σὲ πολύ-ενδιαφέρει.

Ἔπειτα, ἂν ἐπιμένῃς, θὰ σοῦ ἐξηγήσῃ ἐκείνη τὸ ποιὰ εἶναι. Ἐγώ, ὅμως καὶ νάναι, δὲν θὰ σοῦ μιλήσω.

Ἡ ἠχοὺς μας κύτταξε τὴν νέα μὲ πείσμα. Ὅπως ἦτον καὶ σκανδαλισμένη μὲ τὸ μυστήριο ἐκεῖνο.

—Νὰ ἔρθῃ, εἶπε στὴ τέλος.

Μιὰ μεγαλόπρεπη «μεγάλη ἐνοῖας» παραπολὺ ὡραία (κάπως ὄρμη καὶ χλωμὴ λίγο) ντυμένη μὲ τὴν μεγαλύτερη ἐκζήτηση καὶ τὸ πιὸ λεπτὸ γοῦστο καὶ ἀρωματισμένη, κατέβηκε ἀπὸ τὸ ἁμάξι της καὶ πέρασε μέσα, σκορπώντας εὐωδία μὲ τὸ λεπτὸ ἄρωμά της ποὺ γέμισε στὴ στιγμὴ τὸ σπίτι ὅλο. Ἡ Βιττόρια κυττοῦσε καλὰ ὄχι μόνον τὴν μορφὴ μὲ τὰ λεπτὰ κ' ὄμορφα χαρακτηριστικά της, ἀλλά, κυρίως, τὸ πλούσιο φόρεμά της, φουστάνι καὶ ὁλόκληρο φόρεμα, πλούσιο «μεγοσάτον», κεντημένο καὶ λιθοκόλλητο μὲ διαμάντια καὶ μαργαριτάρια.

—Ποιὰ εἶναι;... ἀναρωτιόταν.

ΤΗΝ ΠΡΟΣΕΧΗ ΛΕΤΤΕΡΑΝ: Ἡ συνέχεια.

Εἰς τὴν Αἴγυπτον

Ο ΣΥΖΥΓΟΣ ΕΛΙΠΟΘΥΜΗΣΕ ΚΑΘ' ΟΝ ΧΡΟΝΟΝ ΕΔΕΡΝΕ ΤΗΝ ΑΠΙΣΤΟΝ ΣΥΖΥΓΟΝ

Ἐπιστρέψας διὰ τὸ τσιγάρο του, τὴν εὗρε μὲ τὸν φίλον.—Οἱ φίλοι γελοῦν.

ΚΑΙΡΟΝ, Αὔγουστος.—Ἐγνώσθη σήμερον ὅτι ἕνας σύζυγος τοῦ χωρίου Ντεσοῦ εἰς τὴν Ἄνω Αἴγυπτον εἶχε μίαν δυσάρεστον περιπέτειαν, ἡ ὁποία, κατελήφθη ἐνώπιον τοῦ ἀστυνόμου, ἐκίνησε τὸν γέλοιτα ὅλων τῶν φίλων του. Ὁ ἐν λόγῳ χωριὸς εἶχεν ἀναχωρήσει ἀπὸ τὴν ὁλκάδα του διὰ νὰ πεταθῇ εἰς τὴν ἐργασίαν του. Ἐξ ἀφορμῆς ὅμως ἀλίγων ἑκατοντάδων μέτρων ἀντελήφθη ὅτι εἶχε λησμονήσει εἰς τὸ δωμάτιόν του τὸ κιτίον τῶν σιγαρέττων του. Ἐπέστρεψε τότε καὶ εὗρε πράγματι τὸ σιγαρέττα του, ἀλλ' ὄχι καὶ τὴν σύζυγόν του. Τὴν ἐφωνάζει ἐπανειλημμένως, τὴν ἀναζητεῖ ἐπὶ ὅλην τὴν ὁλκάδα καὶ τέλος τὴν εὑρεν εἰς ἕνα δωμάτιον μὲ ἀπλουστάτην περιβολήν, ἐφορεμένην μαλακτικὴ ἐνταῦθα ἀπὸ ἕνα νεαρὸν γείτονα. Ὁ σύζυγος ἐξοργισθεὶς ὁρμᾶται νὰ πλήξῃ διὰ τοῦ ἐπιβάματος τοῦ τὴν σύζυγον καὶ τὸν γείτονα μὲ τόσην λύσσαν καὶ συγκίνησιν, ὥστε ἐλιποθύμησεν ἐνώπιον ἐκείνων τοὺς ὁποίους ἤθελε νὰ τιμωρήσῃ καὶ ἐνώπιον πλήθους περιέργων συγκεντρωθέντων λόγῳ τοῦ θορύβου. Ἡ ἀστυνομία εἰδοποιηθεῖσα ἐπέτυχεν ἐπὶ τόπου, συνέφερε τὸν σύζυγον καὶ ἀδήγησεν ὅλους ἐς τὸν ἀστυνομικὸν σταθμόν. Ἡ σύζυγος οὐδὲν ὁμολογεῖ, ἐνῷ ὁ σύζυγος τὴν κατηγορεῖ ἐπὶ μονῇ χείρ. Τὸ δικαστήριον πρόκειται νὰ ἀποφασίσῃ.

Εἰς τὴν Ἀγγλίαν

ΕΝΑΣ ΠΑΤΕΡΑΣ ΦΥΛΑΚΙΖΕΤΑΙ 18 ΜΗΝΑΣ ΔΙΑ ΤΗΝ ΣΚΛΗΡΟΤΗΤΑ ΤΟΥ

Ὁ δικαστὴς ἐσκέπτετο ὁλόκληρον νύκτα πρὶν ἀπόφασίσῃ.—Ἔδειρε τὴν κόρην του.

ΛΟΝΔΙΝΟΝ, Αὔγουστος.—Ἀπεκλείσθη μηνῶν φυλάκισις ἐπιβλήθη εἰς ἕνα πατέρα ὁ ὁποῖος ἔδειρε τὴν τριετῆ θυγατέρα του τόσον ἀγρίως μὲ ἕνα μπαστούνι ὥστε τῆς ἐπροξένησε πληγάς. Ἡ δίκη ἐπροκάλεσε μεγάλην ἐντύπωσιν καὶ διήρκεσε δύο ἡμέρας εἰς τὸ Μπόλτον. Ὁ δικαστὴς Νέβιλ Λάσσι ἐξεμάνη ἀπὸ τὴν σκληρότητα τοῦ κατηγορουμένου Πήτερ Χίρστ, 28 ἐτῶν, καὶ τοῦ ἔκαμε δριμυτάτας παρατηρήσεις ἀπὸ τῆς ἕδρας. Ὅταν ἐτελείωσαν αἱ καταθέσεις τῶν μαρτύρων καὶ ἡ ἀπολογία τοῦ κατηγορουμένου, ὁ δικαστὴς διέκοψε τὴν δίκην χωρὶς νὰ ἐκδώσῃ ἀπόφασιν. Κατὰ τὴν ἑπομένην συνεδρίασιν, ὁ δικαστὴς Λάσσι ἐξέγκρεσεν εἰς τὸ ἀκροατήριον ὅτι ἀνέβαλε τὴν ἔκδοσιν ἀποφάσεως τὴν προηγουμένην ἡμέραν, ἐπειδὴ ἡ ψυχή του εἶχε λάβει ἐξεγερθῆ κατὰ τοῦ κατηγορουμένου ὥστε ἐφοβήθη ὅτι θὰ τοῦ ἐπέβαλλεν ὑπερβολικὴν ποινήν. Καὶ ὁ δικαστὴς συνέχισε: «Ἔμεινα ἄϋπνος τὴν περασμένη νύκτα, διότι ἐκκρεμοῦσιν τὴν ὑπόθεσιν αὐτήν. Δὲν ἠμπορῶ ἀκόμη νὰ ἀποκλείσω τελείως τὴν βαρυτάτην στενοχωρίαν ἀπὸ τὸν νοῦν μου.

ΚΥΠΡΙΟΙ ΜΑΘΗΤΑΙ ΕΙΣ ΕΛΛΑΔΑ

Στιγμιότυπον ἀπὸ τὴν ἄφιξιν εἰς Ἀθήνας δι' ἀεροπλάνου τῆς γραμμῆς ὑπερεξῆς ἑνὸς Κυπρίου μαθητοῦ καὶ μαθητριῶν τῶν Γυμνασίων Εἰκοσάρων Κυπριακῶν πόλεων.

Η ΡΩΣΣΙΑ ΚΑΙ Η ΟΡΘΟΔΟΞΙΑ

ΤΙ ΑΠΕΔΩΣΕ ΤΟ ΤΑΞΙΔΙΟΝ ΤΟΥ ΠΑΤΡΙΑΡΧΟΥ ΑΛΕΞΑΝΔΡΕΙΑΣ ΕΙΣ ΡΩΣΣΙΑΝ

ΤΟΥ ΠΑΡΕΧΩΡΗΘΗ ΝΕΟΝ ΜΕΤΟΧΙΟΝ ΕΙΣ ΤΗΝ ΟΔΗΣΣΟΝ ΜΕ ΕΙΣΟΔΗΜΑ 8 ΧΙΛ. ΛΙΡΩΝ ΕΤΗΣΙΩΣ. —ΤΟΥ ΕΔΟΘΗΣΑΝ 20 ΧΙΛ. ΛΙΡΑΙ ΚΑΘΥΣΤΕΡΗΜΕΝΑΙ

Τοῦ ἀνταποκριτοῦ μας κ. ΝΤΙΝΟΥ ΚΟΥΤΣΟΥΜΗ

ΑΛΕΞΑΝΔΡΕΙΑ, Αὔγουστος.—Τὸ ταξεῖδι τοῦ Πατριάρχου εἰς τὴν Ρωσσίαν φαίνεται ὅτι ἐστέφθη ὑπὸ ἐπιτυχίας διὰ τοὺς ἀντικειμενικοὺς σκοπούς οἱ ὁποῖοι τὸ ἐπροκάλεσαν. Ὁ Πατριάρχης παρὰ τὴν ἀντίθεσιν τοῦ Ἑλληνικοῦ Κράτους, μετέβη εἰς τὴν Ρωσσίαν διὰ νὰ ἐξετάσῃ τὴν δυνατότητα ἀναπτύξεως σχέσεων συνεργασίας μεταξὺ τῆς Ρωσσικῆς Ἐκκλησίας καὶ ἄλλων Ὀρθοδόξων Ἐκκλησιῶν.

Εἰς τὴν ἄποψιν αὐτὴν ἀντετάχθη ὁ Οἰκουμενικὸς Πατριάρχης ὁ ὁποῖος δὲν ἠθέλησε νὰ ἀντιπροσωπευθῇ εἰς τὰς ἑορτὰς τῆς Ρωσσικῆς Ἐκκλησίας ἐμμένον εἰς τὴν παλαιὰν στάσιν του ἔναντι τῶν Ρώσσων. Ὁ Πατριάρχης Ἀλεξανδρείας ὅμως εἶναι γνωστὸν ὅτι δὲν συμφωνεῖ ἀνέκαθεν μὲ τὸν Οἰκουμενικὸν Πατριάρχην. Εἰδικώτερα δὲν συμφωνεῖ μὲ τὰς παραχωρήσεις τὰς ὁποίας κάμνει αὐτὸς εἰς τοὺς Τούρκους. Ἔτσι ἐξηγεῖται καὶ διατί ὁ Ἀλεξανδρείας δὲν ἠθέλησε νὰ ὑπαχούσῃ εἰς τὸν Κωνσταντινουπόλεως, διὰ νὰ ἀναβάλῃ τὴν συμμετοχήν του εἰς τὰς ἑορτὰς τῆς Ρωσσίας.

Ἀλλὰ ὁ Πατριάρχης Ἀλεξανδρείας μετέβη κυρίως εἰς τὴν Ρωσσίαν διὰ νὰ λύσῃ τὸ οἰκονομικὸν πρόβλημα τῆς Ἐκκλησίας. Τὸ Πατριαρχεῖον Ἀλεξανδρείας διέρχεται δεινὴν οἰκονομικὴν κρίσιν. Ἀρκεῖ νὰ ἀναφέρω ὅτι ἀλίγας ἡμέρας πρὶν ἐπιστρέψῃ ὁ Πατριάρχης ἀπὸ τὴν Μόσχαν, ἡ Φορολογικὴ Ὑπηρεσία τοῦ Αἰγυπτιακοῦ κράτους μετέβη εἰς τὸ Πατριαρχεῖον καὶ ἤθελησε νὰ κατάσχῃ τὰς γραφομηχανάς (!) διὰ χρέη τὰ ὁποῖα ἐκκρεμοῦν ἀπὸ καιρόν. Τὸ μέγαρον τοῦ Πατριαρχείου εἶναι ἐτοιμόρροπον καὶ στηρίζεται ἐσωτερικῶς μὲ δοκοὺς δίδον ἐντύπωσιν θλιβερὰν εἰς τὸν ἐπισκέπτην.

Ὅλα αὐτὰ ἠνάγκασαν τὸν Πατριάρχην νὰ ζητήσῃ μὲ μίαν συμφωνίαν μὲ τὸ Ἑλληνικὸν Κράτος κάποιαν οἰκονομικὴν βοήθειαν. Τί συνέβη μὲ τὴν συμφωνίαν αὐτήν, δὲν γνωρίζει κανείς. Τὸ Ἑλληνικὸν κράτος κατηγορεῖ τὸν Πατριάρχην ὅτι δὲν ἐτήρησε τοὺς ὅρους τῆς Συμφωνίας καὶ ὁ Πατριάρχης ἐπίσης κατηγορεῖ τὸ Ἑλληνικὸν Κράτος ὅτι δὲν ἐφέρθη ὅπως ἔπρεπε ἀπέναντί του.

Τὸ τὰς συνθήκας αὐτὰς ὁ Πατριάρχης ἠθέλησε νὰ ἐξετάσῃ τὴν δυνατότητα τῆς ἀξιοποιήσεως ἑνὸς παλαιοῦ Μετοχίου ποὺ εἶχε τὸ Πατριαρχεῖον εἰς τὴν Ρωσσίαν καὶ τὸ ὁποῖον κατέχον καὶ ἰδιοποιήθησαν οἱ κομμουνισταὶ κατὰ τὴν Ἐπανάστασιν τοῦ 1917 χωρὶς νὰ γίνεται λόγος περὶ αὐτοῦ ἐκτοτε.

—ΤΙ ΕΠΕΤΥΧΕ

Ἀπὸ συνομιλίας τὰς ὁποίας ἔσχον μὲ μέλη τῆς ἀκολουθίας τοῦ Πατριάρχου ποὺ μετέβησαν μετ' Αὐτοῦ εἰς τὴν Ρωσσίαν, ἔχω τὴν πληροφορίαν ὅτι Πατριάρχης ἐπέδειξεν ἐξαιρετικὴν τέχνην καὶ πειστικότητα κατὰ τὴν συζήτησιν τοῦ οἰκονομικοῦ τούτου ζητήματος μὲ ἐκπροσώπους τοῦ Κρεμλίνου. Καὶ τελικὰ ἐπέτυχε νὰ τοῦ δώσουν οἱ Ρῶσσοι ἕνα νέον Μετόχιον εἰς τὴν Ὀδησσὸν πολὺ μεγαλυτέρας ἀξίας ἀπὸ ἐκεῖνο, τὸ παλαιὸν τὸ ὁποῖον διέθετεν ἡ Ἀλεξανδρινὴ Ἐκκλησία.

Ἀπὸ ἀπόψεως οἰκονομικῆς, τὸ ταξεῖδι τοῦ Πατριάρχου εἰς τὴν Ρωσσίαν φαίνεται ὅτι ἐστέφθη ὑπὸ πλήρους ἐπιτυχίας.

Ἂς μὴ νομισθῇ ὅτι ὁ Πατριάρχης ἐπωλήθη εἰς τοὺς Ρώσσους ὅπως λέγουν οἱ καλοθελταί. Ὁ Πατριάρχης Χριστοφόρος μπορεῖ σὰν ἄνθρωπος νὰ ἔχῃ καὶ αὐτὰς τὰ ἐλαττώματά του, ἀλλὰ δὲν εἶναι ἀπὸ ἐκείνους οἱ ὁποῖοι «πωλοῦνται»... Ἀπλούστατα ὁ Πατριάρχης ἐδημούργησεν ἕναν νέον οἰκονομικὸν πόρον τοῦ Πατριαρχείου. Θὰ ἔχῃ ἕνα ἐτήσιον εἰσόδημα ὀκτὼ περίπου χιλιάδων λιρῶν Αἰγυπτιακῶν, λέγεται δὲ ὅτι ἔφερε μαζὶ του περὶ τὰς εἴκοσι χιλιάδας λίρας ἀπὸ καθυστερημένας εἰσπράξεις.

ΑΙ ΕΛΛΗΝΙΚΑΙ ΠΕΡΙΟΤΣΙΑΙ ΕΙΣ ΡΟΥΜΑΝΙΑΝ

Τὸ πλέον χαρακτηριστικόν, εἶναι ὅτι ὁ Πατριάρχης συνεζήτησε τὸ ζήτημα τῶν περιουσιῶν τῶν Ἑλλήνων εἰς τὴν Ρουμανίαν. Ὁ Πατριάρχης εἶναι ἀποφασισμένος, ὅπως ἐδήλωσε, νὰ μεταβῇ προσωπικῶς εἰς τὴν Ρουμανίαν τὸ προσεχὲς ἔτος διὰ νὰ κάμῃ μίαν ἐπιτόπιον ἔρευναν τοῦ θέματος. Αἱ πρῶται αἰταὶ συνομιλίαι ἀφεσίων ἐννοεῖται μόνον περιουσίαν Πατριαρχικήν. Ἀλλὰ ἂν οἱ Ρουμάνοι, δηλαδὴ κατ' οὐσίαν οἱ Ρῶσσοι, θελήσουν νὰ ἐξετάσουν καὶ φέρουν εἰς τὴν ἐπικαιρότητα τὰ τῶν περιουσιῶν τῶν Ἑλλήνων τῆς Ρουμανίας, τότε θὰ δημουργηθῇ γενικώτερον εὐνοϊκὸν κλίμα δι' ὅλους τοὺς ἐκ Ρουμανίας πρόσφυγας οἱ ὁποῖοι ἀφῆκαν ἐκεῖ τεραστίας περιουσίας.

Ἀλλὰ καὶ ἀπὸ καθαρᾶς ἐκκλησιαστικῆς ἀπόψεως τὸ ταξεῖδι τοῦ Πατριάρχου φαίνεται ὅτι θὰ ἔχῃ σοβαρὰν ἐπίδρασιν. Ἐν πρώτοις οἱ Ρῶσσοι ἐδέχθησαν νὰ ἐξετάσουν τὴν δυνατότητα χειροτονίας Ἐπισκόπων διὰ τὴν Ἀλεξανδρινὴν Ἐκκλησίαν. Λιότι ὡς γνωστὸν ἡ Ἱερὰ Σύνοδος τῆς Ἀλεξανδρείας εὑρισκομένη εἰς ἀντίθεσιν μὲ τὸν Πατριάρχην Ἀλεξανδρείας ἀρνεῖται νὰ χειροτονήσῃ νέους Ἐπισκόπους ἂν δὲν θελήσῃ ὁ Πατριάρχης νὰ δεχθῇ ὡρισμένους ὅρους. Ἡ Ρωσσικὴ Ἐκκλησία δὲν ἠθέλησε νὰ ἀνιμιχθῇ ἀμέσως εἰς τὸ ζήτημα καὶ τοῦτο ἔκαμε ἐντύπωσιν. Ἴσως ἔρθῃ ὁ Ρῶσσος Πατριάρχης νὰ φέρῃ τὸ ζήτημα εἰς τὴν Ἱερὰν Σύνοδον τόν. Τοῦτο ἑρμηνεύεται ὡς δεῖγμα διαθέσεως τῶν Ρώσσων νὰ μὴ προκαλέσουν ζητήματα εἰς τὰς Ὀρθοδόξους Ἐκκλησίας.

Γενικῶς τὸ ταξεῖδι τοῦ Πατριάρχου εἰς τὴν Ρωσσίαν δύναται νὰ λεχθῇ ὅτι ἀποτελεῖ διαρκῆ γεγονὸς εἰς τὴν ἐκκλησιαστικὴν ζωήν.

ΤΡΕΙΣ ΕΠΙΤΥΧΙΕΣ

ἀφθαστες ἕως τώρα διὰ τοὺς καλοφαγάδες, διαλεγμένες ἀπὸ τὴν πλουσίαν συλλογὴν τῶν εἰδῶν σούπας τοῦ ἐργοστασίου Κνόρρ-Σουΐς.

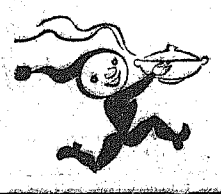

Κνόρρ-Σουΐς

Αἱ σοῦπες Κνόρρ-Σουΐς εἶνε ἀπὸ ἀπόψεως γεύσεως καὶ ποιότητος παγκοσμίου ἐπιπέδου καθὸ κατασκευασμέναι μὲ ἀγνὰ καὶ ἐκλεκτὰ ὑλικά.

ΑΝΤΙΠΡΟΣΩΠΟΣ:

TERZIAN'S TRADING HOUSE

Ὁδὸς Ἀπόλλωνος ἀρ. 18—Τηλ. 2497—Λευκωσία

ΜΗΧΑΝΕΣ ΑΚΑΘΑΡΤΟΥ ΠΕΤΡΕΛΑΙΟΥ

ΜΠΟΥΧ (Bukh Diesel)

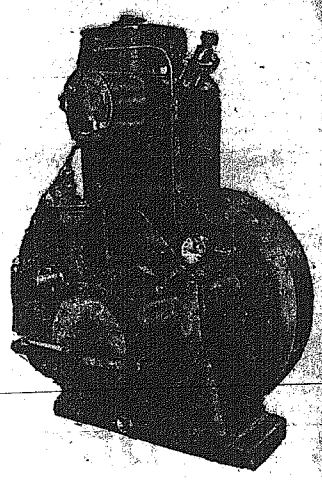

5 ΕΩΣ 30 ΑΛΟΓΩΝ

★ Κρύας ἐκκινήσεως ἀκαθάρτου πετρελαίου.
★ Εὐκολώτατες στὸ ξεκίνημα.
★ Ἀπλούστατες στὸν χειρισμό.
★ Οἰκονομικώτατες σὲ καύσιμον ὕλην.
★ Μεγάλης ἀντοχῆς.
★ Ἐξαιρετικῆς ποιότητος.
★ Κατάλληλες γιὰ κάθε χρῆση.
★ Ἠγυημένες ἀπὸ τὸ ἐργοστάσιον καὶ τὸν εἰσαγωγεῖς.
★ Διαρκῆς πλουσιωτάτη παρακαταθήκη ἐξαρτημάτων.

ΑΝΤΙΠΡΟΣΩΠΟΙ:

Α. Ν. ΣΙΑΚΑΛΛΗΣ

ΒΑΡΩΣΙΑ: Γωνία Ἡρακλέους καὶ Θησέως Τηλ. 2272.
ΛΕΥΚΩΣΙΑ: Μεγάλου Ἀλεξάνδρου 54—56, Τηλ. 3884.

ΔΙΑΝΟΜΕΙΣ:

ΑΝΤ. Μ. ΨΑΘΑΣ. Ἑρμοῦ 116 Βαρώσια Τηλ. 5081.
ΚΩΣΤΑΣ ΤΣΙΚΟΤΡΗΣ (ΕΠΕΛ) ΛΕΜΕΣΟΣ
Τηλέφωνον 2916.

ΣΙΔΗΡΟΥΡΓΟΙ

Τὸ δεξί σας χέρι εἶναι ἕνα ἠλεκτροκίνητο αὐτόματο πριόνι μάρκας

"ΣΤΑΝΤΑΡΤ"

= ΓΕΡΜΑΝΙΚΗΣ ΠΡΟΕΛΕΥΣΕΩΣ =

Θὰ σᾶς τὸ διαπιστώσουν οἱ ἑκατοντάδες σιδηρουργοὶ ποὺ τὰ χρησιμοποιοῦν εἰς ὅλην τὴν Κύπρον.

∴ Γενικοὶ εἰσαγωγεῖς καὶ διανομεῖς: ∴

ΕΒΑΛΤ & ΜΑΚΗΣ

Ὁδὸς Ὀρφανίδ, Ἀρ. 3, 6—8.
ΛΕΥΚΩΣΙΑ.

ΤΟ ΚΑΝΤΡΟΝΑΛ

(QUADRONAL)

Ἀπεδείχθη πάντοτε ὡς τὸ ἀνώτερο φάρμακο διὰ ταχεῖαν καὶ ἀσφαλῆ θεραπείαν:

★ ΓΡΙΠΠΗΣ ★ ΚΡΥΟΛΟΓΗΜΑΤΩΝ
★ ΠΟΝΟΚΕΦΑΛΩΝ ★ ΟΔΟΝΤΟΠΟΝΩΝ
★ ΝΕΥΡΑΛΓΙΩΝ.

—Ἀγοράσετε σήμερον ἕνα σωληνάριο.—

★ ΕΙΝΑΙ ΤΕΛΕΙΩΣ ΑΒΛΑΒΕΣ ★

ΩΡΟΛΟΓΙΑ ΑΚΡΙΒΕΙΑΣ

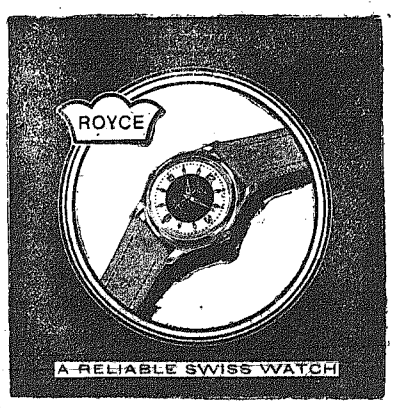

ΤΟΝ 17 ΚΑΙ 21 ΠΕΤΡΟΝ

Μὲ πενταετῆ ἐγγύησιν ἐργοστασίου

Γενικὸς Ἀντιπρόσωπος:

ΧΑΚΟΠ ΠΙΠΕΡΙΑΝ

Ὁδὸς Πάφου, ἀρ. 109 καὶ Ρήγαινας, ἀρ. 15,
ΛΕΥΚΩΣΙΑ.

ΕΜΠΟΡΙΚΗ ΣΧΟΛΗ ΣΑΜΟΥΗΛ

ΣΧΟΛΙΚΟΝ ΕΤΟΣ 1955—1956

ΕΝΑΡΞΙΣ ΕΓΓΡΑΦΩΝ.	5 Σεπτεμβρίου
ΕΠΑΝΕΞΕΤΑΣΕΙΣ:	15—17 Σεπτεμβρίου
ΕΙΣΙΤΗΡΙΟΙ ΕΞΕΤΑΣΕΙΣ:	19—24 Σεπτεμβρίου
ΚΑΤΑΤΑΚΤΗΡΙΟΙ ΕΞΕΤΑΣΕΙΣ:	26—28 Σεπτεμβρίου
ΕΝΑΡΞΙΣ ΤΑΚΤΙΚΩΝ ΜΑΘΗΜΑΤΩΝ	29 Σεπτεμβρίου

ΟΡΟΙ ΕΓΓΡΑΦΩΝ:

Πᾶς ἐγγραφόμενος μαθητὴς ὀφείλει:

α) Νὰ συνοδεύεται ὑπὸ τοῦ πατρὸς ἢ κηδεμόνος του.

β) Νὰ παρουσιάσῃ τὸ ἐνδεικτικόν του.

γ) Νὰ πληρώσῃ ὡς προκαταβολὴν διὰ τὴν Α' τάξιν £ 4, διὰ τὴν Β' £ 5, διὰ τὴν Γ' £ 6, διὰ τὴν Δ' £ 7, διὰ τὴν Ε' £ 8, διὰ τὴν Στ' £ 9 καὶ

δ) Νὰ καταβάλῃ £1 δι' ἰατρικὴν περίθαλψιν, συνδρομὴν τοῦ περιοδικοῦ καὶ βιβλιοθήκην.

ΤΜΗΜΑ ΘΗΛΕΩΝ:

Τὸ «Τμῆμα Θηλέων τῆς Ἐμπορικῆς Σχολῆς Σαμουήλ» θὰ λειτουργήσῃ τὸ προσεχὲς σχολικὸν ἔτος 1955—56 ὡς τετρατάξιον.

ΣΗΜ.: Αἱ ἐγγραφαὶ καὶ ἐξετάσεις θὰ γίνωνται εἰς τὸ παλαιὸν οἴκημα τῆς Σχολῆς παρὰ τὸν ἱερὸν ναὸν Ἁγίου Σάββα, Ὁδὸς Αἰσχύλου Ἀρ. 29.

ΥΠΟΦΕΡΕΤΕ ΑΠΟ ΔΥΣΠΕΨΙΑΝ;

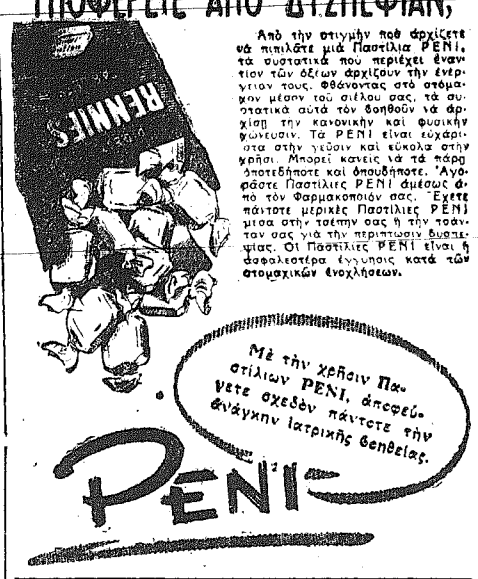

Ἀπὸ τὴν στιγμὴν ποὺ ἀρχίζετε νὰ πιπίλιστε μιὰ Παστίλια PENI, τὰ συστατικὰ ποὺ περιέχει ἐναντίον τῶν ὀξέων ἀρχίζουν τὴν ἐνέργειάν τους. Φθάνοντας στὸ στόμαχον μέσον τοῦ σιέλου σας, τὰ συστατικὰ αὐτὰ τὸν βοηθοῦν νὰ ἀρχίσῃ τὴν κανονικὴν καὶ φυσικὴν φωνεύσιν. Τὰ PENI εἶναι εὐχάριστα στὴν γεῦσιν καὶ εὔκολα στὴν χρῆσιν. Μπορεῖ κανεὶς νὰ τὰ πάρῃ ὁποτεδήποτε καὶ ὁπουδήποτε. Ἀγοράστε Παστίλιες PENI ἀμέσως ἀπὸ τὸν Φαρμακοποιὸν σας. Ἔχετε πάντοτε μερικὲς Παστίλιες PENI μέσα στὴν τσέπην σας ἢ τὴν τσάντα σας γιὰ τὴν περίπτωσιν δυσπεψίας. Οἱ Παστίλιες PENI εἶναι ἡ ἀσφαλέστερα ἀγωγὴ κατὰ τῶν στομαχικῶν ἐνοχλήσεων.

Κρέμες ὑποδημάτων PROPERT'S

Εἶναι κρέμα ποὺ στιλβώνει ἀλλὰ συγχρόνως τρέφει καὶ διατηρεῖ εἰς καλὴν κατάστασιν τὸ δέρμα.

Ποιότης ἀσύγκριτη.

Πωλεῖται εἰς ὅλα τὰ καταστήματα τῆς Κύπρου εἰς λογικωτάτας τιμὰς καὶ εἰς ὅλους τοὺς χρωματισμούς.

Στὴν Λευκωσίαν πωλεῖται ὑπὸ τοῦ κ. ΕΥΡΙΠΙΔΗ ΘΕΟΔΟΤΟΥ, δερματεμπόρου, παρὰ τὸ χάνι Ἁγίου Ἀντωνίου, χονδρικῶς καὶ λειανικῶς.

★

Ὅταν χρησιμοποιήσετε τὴν κρέμαν ὑποδημάτων PROPERT'S δὲν θὰ ἀναφέρετε ποτὲ οὔτε τὸ ὄνομα, οὔτε τὴν ποιότητα.

Ἐπισκεφθῆτε

ΤΗΝ 20ην ΔΙΕΘΝΗ ΕΚΘΕΣΙΝ ΘΕΣΣΑΛΟΝΙΚΗΣ

★

4 — 25 ΣΕΠΤΕΜΒΡΙΟΥ 1955

★

Ὅλη ἡ βιομηχανικὴ καὶ ἀγροτικὴ παραγωγὴ τῆς Ἑλλάδος. Ἐκθέται ἀπὸ 22 χώρας. Ἐπίσημοι συμμετοχαὶ 12 Κρατῶν. 122.000 μ. χώρου.

★

ΠΡΟΜΗΘΕΥΘΗΤΕ ΔΩΡΕΑΝ ΔΕΛΤΙΑ (CARTE DE LEGITIMATION) ΑΠΟ ΤΑ ΠΡΟΞΕΝΕΙΑ ΤΗΣ

ΕΙΣ ΤΗΝ ΧΩΡΑΝ ΤΩΝ ΦΑΡΑΩ

ΚΟΣΜΟΓΟΝΙΑ ΣΤΗΝ ΑΙΓΥΠΤΟΝ

ΠΡΟΟΔΟΣ ΕΙΣ ΟΛΟΥΣ ΤΟΥΣ ΤΟΜΕΙΣ ΤΗΣ ΑΝΘΡΩΠΙΝΗΣ ΔΡΑΣΤΗΡΙΟΤΗΤΟΣ. — ΕΝΘΟΥΣΙΩΔΕΙΣ ΚΑΙ ΒΙΛΙΚΡΙΝΕΙΣ ΥΠΟΣΤΗΡΙΚΤΑΙ ΤΟΥ ΚΥΠΡΙΑΚΟΥ ΑΓΩΝΟΣ.

Τοῦ μεταβάντος προσφάτως εἰς Αἴγυπτον συνεργάτου μας κ. Κ. Μ. ΣΙΑΚΑΛΛΗ

ΚΑΘΕ ΞΕΝΟΣ, ποὺ ἐπισκέπτεται σήμερον τὴν χώραν τῶν Φαραώ, μένει κατάπληκτος προστά εἰς τὴν δημιουργικὴν ἐργασίαν, ποὺ συνετελέσθη καὶ ἐξακολουθεῖ νὰ συντελεῖται κατὰ τρόπον γοργὸν ὑπὸ τὴν ἐμπνευσμένην καθοδήγησιν τοῦ ἀρχηγοῦ τῆς Αἰγυπτιακῆς Ἐπαναστάσεως, Ἰσμαὴλ Ἀμαντὲλ Νάσσερ καὶ τοῦ ἐπαναστατικοῦ του συμβουλίου, Κίγκμεν ἐπισκεφθῆ τὴν Αἴγυπτον τὸ 1938. Καὶ ἐκεῖνο, ποὺ εἴδομεν σήμερον φέρει ἔκδηλα τὰ σημεῖα μιᾶς σοσταῖς κοσμογονίας. Προόδος εἰς ὅλους τοὺς τομεῖς τῆς ἀνθρωπίνης δραστηριότητος. Καὶ ἔργα τεράστια, γιγαντιαῖα! Καὶ μένει κανεὶς περισσότερον ἔκθαμβος, ὅταν πληροφορεῖται ὅτι ἐπὶ ἀπὸ τὴ καταπληκτικὴ πρόοδος ἀπετελεῖ ἔργον μιᾶς μόνον τριετίας, ἀπὸ τῆς ἡμέρας δηλαδή, ποὺ ἡ σημερινὴ ἐπαναστατικὴ κυβέρνησις κατέλαβε τὴν ἐξουσίαν.

Εἶναι γενικὴ ἡ ἀνέλπιστος ὅτι ὁ πλοῦτος, τὸν ὁποῖον ἡ ἐπαναστατικὴ κυβέρνησις κατόχυσε μετὰ τὴν ἐξοσιν τοῦ βασιλέως Φαρούκ ἀπὸ τὰ μέλη τῆς βασιλικῆς οἰκογενείας, χρησιμοποιεῖται κατὰ τὸν πλέον ἐπωφελῆ διὰ τὸν λαὸν τρόπον. Ἡνοίχθησαν παντοῦ νέα διώρυγες τοῦ Νείλου, ποὺ κατέστησαν ἐύκαρπον τὴν ἄγονον χιλιάδων ἐκταρίων ἄλλας ἀγόνου γῆς. Εἰς τὸ Κάϊρον, εἰς τὰς ἄλλοτε ἀναβάρτους ὄχθας τοῦ Νείλου καὶ εἰς ἔκτασιν 25 χιλιομέτρων κατεσκευάσθη εἰς διάστημα μόνον ὀλίγων μηνῶν ἕνας τεράστιος μόλις, «κορνίς» ὅπως λέγεται ἀπὸ τοὺς Εὐρωπαίους, ποὺ στολίζεται τώρα ἀπὸ τὰ πλέον συγχρονισμένα «καζίνα», ἀπὸ εὐρυτάτας λευκόφρους, ἀπὸ πλήμμυραν φωτὸς κλπ.· κλπ. Εἰς αὐτὸ τὸ ὀνειρῶδες περιβάλλον καταφεύγουν οἱ Καΐροιοι κατὰ τὰς θερμὰς αὐτὰς νύκτας, ἡ στρα ἀπὸ τὸν κάματον τῆς ἡμέρας, διὰ νὰ ἀπολαύσουν λίγη δροσιά.

Τὸ «Καζινὸ-Πιζόν» εἶναι ἀπὸ τὰ καλύτερα καζίνα τῆς περιοχῆς τῆς κορνίς. Εἰς αὐτὸ, ὁ δίδεται ἡ ἐξήγησις, ὅτι ὅλοι οἱ σερβιτόροι εἶναι πρώην ὑπουργοὶ καὶ πρώην ὑπηρέται τοῦ ἐκπτώτου βασιλέως Φαρούκ. Εἰς κάποιαν ἀπόστασιν ἀπὸ τὸ «Καζινὸ-Πιζόν» ὑπάρχει μὶαν πολυτελεστάτην θαλασσινὴν. Εἶναι ἡ θαλαμηγὸς τοῦ Ἀγᾶ Πασᾶ, ἄλλοτε κρατικοῦ ἀναθεμαγοῦ τῆς Αἰγύπτου, ἐπὶ τὴν ὁποίαν ἡ ἐπαναστατικὴ κυβέρνησις κατέσχε δυνάμει τοῦ νόμου ἔσχεν καὶ μετέτρεψεν εἰς καζίνον, ὅπου μὲ τιμὰς ὀχεπρὸς προσιτὰς μπορεῖ νὰ τὴν ἐπισκεφθῆ ὁποιοσδήποτε.

Τὸ Κάϊρον εἶχε πάντοτε μεγάλα κτίρια. Τὰ οἰκοδομήματα μὲ 6 ἕως 12 πατώματα ἦσαν συνήθη. Ἰδοὺ τώρα, ὅμως, ποὺ τὸ Κάϊρον ἀρχίζει νὰ συναγωνίζεται τὴν... Νέαν Τόρκην. Ἀπέκτησε καὶ τὸ Κάϊρον τὸν ἰδικόν του οὐρανοξύστην. Εἰς τὴν περιοχὴν τῶν τραπεζῶν εἰδομεν ἕνα νέον κτίριον, τοῦ ὁποίου τὰ πατώματα ξεπερνοῦν τὰ 25! Ἕνα ἄλλο ἐπιβλητικὸν κτίριον, ποὺ ἀποτελεῖ ἔργον τῆς σημερινῆς κυβερνήσεως, εἶναι τὸ ὑπουργεῖον τῶν ἐσωτερικῶν, ἅπου στέγάζεται καὶ ἡ ὑπηρεσία τῶν διαβατηρίων.

Καὶ ἀξίζει νὰ ἐξάρωμεν ἐδῶ ἕνα γεγονός, ποὺ ἀποτελεῖ χειροπιαστὴν ἀπόδειξιν τῆς μεγάλης μεταβολῆς, ποὺ ἔχει γίνει κατὰ τὰ τρία τελευταία χρόνια τῆς ἐπαναστατικῆς διακυβερνήσεως. Ὅλους τοὺς δημοσίους ὑπαλλήλους τοὺς διακρίνει ὄχι μόνον ἡ καλωσύνη, ποὺ ἀπεπνέει ἀνέκαθεν χαρακτηριστικὸν τοῦ Αἰγυπτιακοῦ λαοῦ, ἀλλὰ καὶ ἀνυπόκριτος εὐγένεια, ὑποχρεωτικότης. Καὶ τὸ σημαντικώτερον ὅλων. Δὲν ὑπάρχει πλέον ὑπαλξίς. Τὸ «μπαξίς» ἀνήκει εἰς τὸ παρελθόν. Προσφέρομεν ἐπιγράφι εἰς τοὺς τελωνειακοὺς ὑπαλλήλους ἀπὸ τὸ κουτί, ποὺ ἔχαμε πάρει μαζί μας ἀπὸ τὴν Κύπρον, ἀλλὰ κανεὶς δὲν κατανέχεται νὰ τὰ ἐγγίσῃ. Ἐφανάσθημεν ὅτι πιθανὸν νὰ μὴ ἦσαν καπνισταί. Μετ' ὀλίγον ὅμως βλέπομεν ἕνα τελωνειακὸν ὑπάλληλον, ποὺ δὲν κατεδέχθη τὰ τσιγάρα μας, νὰ ἀνοίγῃ τὸ κουτί του κουτί καὶ νὰ καπνίζῃ! Τώρα βεβαιοῦμεν ὅτι εἰμπορεῖ νὰ μείνετε ὅσον καιρὸν θέλετε εἰς τὴν Αἴγυπτον, ἀλλὰ δὲν θὰ ἀκούσετε πλέον νὰ ἀντιχῇ εἰς τὰ ὦτά σας ἡ λέξις «μπαξίς».

ΛΑΪΚΟΝ ΕΡΕΙΣΜΑ

Ἀλλὰ ἔχει ἡ ἐπανάστασις λαϊκὸν ἔρεισμα; Διότι χωρὶς λαϊκὸν ἔρεισμα δὲν θὰ δυνηθῇ νὰ ἴδῃ εἰς πέρας τοὺς σκοπούς της. Ἡ ἀφίξίς μας ἔκει συμπίπτει μὲ τοὺς ἑορτασμοὺς τῆς ὡς ἐπετείου τῆς Αἰγυπτιακῆς Ἐπαναστάσεως. Εἰς κεντρικὰ σημεῖα τοῦ Καΐρου διάφοροι παραστάσεις συμβολίζουν τὰ ἰδιαίτερα τῆς ἐπαναστάσεως. Εἰς τὴν πλατεῖαν Σολιμὰν Πασᾶ ἕνας τεράστιος ἐργάτης κρατεῖ μιαν σιδηρᾶν ράβδον, τὴν ὁποίαν λυγίζει. Τρεῖς λέξεις, ποὺ εἶναι ἀναγεγραμμέναι εἰς τὸ ἔπαθλον, λέγουν «Ἐργασία, ἐλευθερία, ἀδελφότης». Εἰς τὴν πλατεῖαν Ἰμπραὴμ Πασᾶ, εἰς ἕνα ἀπὸ τοὺς δρόμους, ποὺ ἠνοίχθησαν διὰ μέσου τοῦ κάρκου τῆς Ἐξαρκίας ὑπάρχει μία τεραστία δλίς, εἰς τὴν κορυφὴν τῆς ὁποίας εἶναι τοποθετημένοι τρεῖς «κεραυνοί». Συμβολίζει τὴν δύναμιν τῆς Ἐπαναστάσεως.

Καὶ ἡ συμμετοχὴ τοῦ λαοῦ εἰς τοὺς ἑορτασμοὺς τοῦ Καΐρου, ὁ ὁποῖος συνέρρευσεν ἀπὸ ὅλας τὰς γωνίας τῆς Αἰγυπτιακῆς

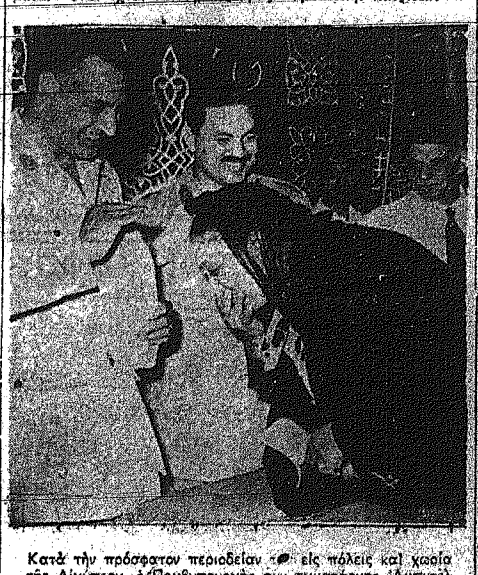

Κατὰ τὴν πρόσφατον περιοδείαν εἰς πόλεις καὶ χωρία τῆς Αἰγύπτου, ὁ Πρωθυπουργὸς συν.ταγματάρχης Ἀμπντὲλ Νάσσερ ποσέβλεπε τοὺς τίτλους ἰδιοκτησίας οἰκιῶν εἰς πολλοὺς ἀπόρους χωρικούς. Ἀνώτερα, μία γυναίκα, εἰς τὸ Ζεϊτοὺν, λαμβάνει τὸν τίτλον ἰδιοκτησίας καὶ εὐχαριστεῖ τὸν Πρωθυπουργόν.

τῆς ἀνάγκης τῆς γενομένης μεταβολῆς, ἡ ὁποία φέρει τὴν Αἴγυπτον εἰς τὸ ἐπίπεδον τῶν πλέον προηγμένων εὐρωπαϊκῶν χωρῶν.

Η ΣΤΜΜΕΤΟΧΗ ΤΩΝ ΕΛΛΗΝΩΝ

Δι' αὐτὸ καὶ ἡ Ἑλληνικὴ παροικία περιβάλλει τὸ σημερινὸν καθεστὼς μὲ ὅλην τὴν συμπάθειαν, ἀγάπην καὶ ἀφοσίωσίν της. Κατὰ τοὺς ἑορτασμοὺς τῆς ἐπετείου τῆς Αἰγυπτιακῆς Ἐπαναστάσεως διεδραμάτισεν ἐνεργότατον ρόλον. Εἰς τὸ Ἑλληνικὸν κοινοτικὸν στάδιον τῆς Ἀλεξανδρείας συνεκροτήθη μεγαλειώδης συγκέντρωσις τοῦ Ἑλληνικοῦ στοιχείου τοῦ Καΐρου, κατὰ τὴν ὁποίαν ὁ γεν. γραμματεὺς τῆς Ἑλληνικῆς κοινότητος Καΐρου κ. Μ. Μιχαηλίδης ἔπλεξε τὸ ἐγκώμιον τῆς «ἐθνοσωτηρίου ἐπαναστάσεως τοῦ ἀδελφοῦ Αἰγυπτιακοῦ λαοῦ» μὲ τὰς πλέον θερμὰς λέξεις. «Πρὸ τριῶν ἐτῶν, εἶπε μεταξὺ ἄλλων ὁ κ. Μιχαηλίδης, πατριῶται ἀχαρωφεῖς καὶ ἀγνοὶ ἀγέλοβον νὰ ἀπαλλάξουν τὴν χώραν ἀπὸ τὴν ἠθικὴν καὶ πνευματικὴν ἀποτελμάτωσιν... "Ἠδη ὁ φίλος Αἰγυπτιακὸς λαὸς αἰσθάνεται τὸ βιωτικὸν ἐπίπεδόν του ὁλονὲν ἀνυψούμενον, τὴν δὲ χώραν του νὰ καθίσταται σεβαστὴ καὶ ὑπολογίσιμος εἰς τὴν χορείαν τῶν ἐθνῶν».

Πλέον βαρυσήμαντος, ὅμως, ὑπῆρξεν ὁ λόγος τοῦ λοχαγοῦ Χουσὲν Λούτφη, ὁ ὁποῖος ὡμίλησε πρὸς τὴν Ἑλληνικὴν συγκέντρωσιν ὡς ἐκπρόσωπος τοῦ Ἀνωτάτου Συμβουλίου τοῦ Συνταγματοῦ Ἀπελευθερώσεως καὶ τοῦ πρωθυπουργοῦ Γκαμὰλ Ἀμπντὲλ Νάσσερ. Ἡ ὁμιλία του δὲν περιεστράφη ἁπλῶς εἰς τὰ αἰσθήματα ἀγάπης καὶ ἐκτιμήσεως, μὲ τὰ ὁποῖα περιβάλλει κατ' ἐξοχὴν τοὺς Ἕλληνας τῆς Αἰγύπτου, ἀλλὰ ἠσχολήθη καὶ μὲ τὸ Κυπριακόν. Ὁ ἐπαναστατικὸς ἐπίτροπος ἤρχισε τὴν ὁμιλίαν του μὲ τὰς ἀκολούθους λέξεις «Ὡς ἐκπρόσωπος τοῦ Ἀνωτάτου Συμβουλίου τοῦ Συνταγματοῦ Ἀπελευθερώσεως καὶ τοῦ ἀρχηγοῦ μας Γκαμὰλ Ἀμπντὲλ Νάσσερ, ἐμπνευστοῦ καὶ ἀρχηγοῦ τῆς Ἐπαναστάσεως τῆς 23ης Ἰουλίου, 1952, εἰλικρινοῦς φίλου τῆς Ἑλλάδος καὶ θερμοῦ ὑποστηρικτοῦ τῶν ἀγωνιζομένων Κυπρίων, φέρω τὸν θερμὸν χαιρετισμὸν του πρὸς ὑμᾶς, οἱ ὁποῖοι εἴχετε τὴν εὐγένειαν νὰ καλωσύνῃ ὅπως διὰ τῆς σημερινῆς μεγαλειώδους παμπαροικιακῆς συγκεντρώσεώς σας ἐκφράσετε τὰ εἰλικρινῆ αἰσθήματα ἀγάπης καὶ συμπάθειας πρὸς τὴν φιλαίτην εἰς ὅλους μας Αἰγυπτιακὴν πατρίδα.

Ἡ μακρὴ ὑπηρέτεια Σ.νναδοῦσα τὴν ὁποίαν ἐπιδέξιοι σᾶς μὲ χαιτὶ ἠλεκτρικὰ σίδερα, οἱ χαλοῦρες, πτρατνοὶ τῆς—τὰ ἀφεντέτα τῆς εἰς τὴν Πειραιᾶ. Πάνω ἀπὸ τὸ κρεβ ; διότι τοῦ μαρτυρίου τῆς, τῆς παραστήσετε τώρα σπουγκιὰ ἡ μητέρα τῆς.

Η ΤΡΑΓΩΔΙΑ ΜΙΑΣ ΥΠΗΡΕΤΡΙΑΣ

ΚΑΚΑΟ ΠΕΤΕΡ

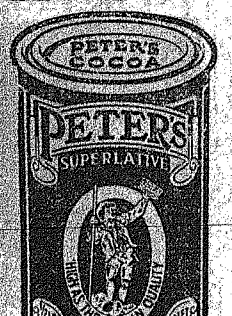

• ΑΡΩΜΑΤΟΔΕΣ
• ΕΥΓΕΥΣΤΟΝ
• ΟΙΚΟΝΟΜΙΚΟΝ

ΠΩΛΕΤΑΙ ΕΙΣ ΟΛΑ ΤΑ ΠΑΝΤΟΠΩΛΕΙΑ

ΖΗΤΟΥΝΤΑΙ ΔΑΝΕΙΑ

εἰς διάφορα ποσά, μικρὰ καὶ μεγάλα μὲ ὑποθήκας ἀκινήτου περιουσίας ἐντὸς καὶ πέριξ τῆς Λευκωσίας, μὲ λογικὸν τόκον.

ΚΩΣΤΑΣ ΛΟ·Ι·ΖΙΔΗΣ

Πασικράτους 17, (πλησίον Πλατείας Μεταξᾶ), Τ. Κ. 571, τηλ 3748, ἐν ΛΕΥΚΩΣΙΑ.

ΕΠΙΣΤΗΜΟΝΙΚΗ ΘΕΡΑΠΕΙΑ ΤΩΝ ΑΙΜΟΡΡΟ·Ι·ΔΩΝ (ΜΟΑΣΙΛΗ)

—Ἀσφαλὴς καὶ ριζικὴ θεραπεία χωρὶς ἐγχείρησιν.
—Ἀνακούφισις ἄμεσος.
Μόνον μὲ τὴν χρησιμοποίησιν τοῦ

ANTIRRHOIDE

—Ρωτήξετε ὅσους τὸ ἔχουν χρησιμοποιήσει γιὰ νὰ πεισθῆτε.

ΕΦΘΑΣΕ ΝΕΑ ΑΠΟΣΤΟΛΗ

Γενικὸς Ἀντιπρόσωπος διὰ τὴν Κύπρον:

ΜΑΡΙΟΣ ΠΑΡΤΕΛΙΔΗΣ

(Φαρμακεῖον Διεθνές).

Λυκούργου 10, ΛΕΥΚΩΣΙΑ, τηλέφ. 3796.

ΕΝΔΙΑΦΕΡΟΥΣΑ ΕΙΔΟΠΟΙΗΣΙΣ ΤΗΣ ΑΤΜΟΠΛΟΪΑΣ ΝΟΜΙΚΟΥ

Ἡ ΑΤΜΟΠΛΟ·Ι·Α ΝΟΜΙΚΟΥ μετ' εὐχαριστήσεως ἀναγγέλλει ὅτι τὰ ἐπιβατικὰ τῆς Γραμμῆς των θὰ ἐξακολουθοῦν νὰ προσεγγίζουν εἰς Λεμεσὸν κατὰ τοὺς φθινοπωρινοὺς καὶ χειμερινοὺς μῆνας, κατὰ τοὺς ὁποίους τὰ ναῦλα θὰ εἶναι ἐξαιρετικῶς ἠλαττωμένα. Ἡ τουριστικὴ θέσις μετὰ τροφῆς συμπεριλαμβανομένων τῶν φόρων καὶ τῶν σιδηροδρομικῶν μέχρι Λονδίνου θὰ εἶναι μόνον £ 28.0.0.

Δεδομένου ὅτι τὰ ἀτμόπλοια «ΑΧΙΛΛΕΥΣ» καὶ «ΑΓΑΜΕΜΝΩΝ» εἶναι μεγάλα καὶ γνωστὰ ὡς καλοτάξειδα, θὰ προσφέρουν λαμπρὰν εὐκαιρίαν εἰς ὅσους ἐπιθυμοῦν νὰ ταξειδεύσουν διὰ θαλάσσης κατὰ τοὺς χειμερινοὺς μῆνας.

Διὰ λεπτομερείας οἱ ἐνδιαφερόμενοι παρακαλοῦνται νὰ ἀποταθοῦν εἰς τὰ Γραφεῖα Ταξειδίων ἢ εἰς τοὺς Γενικοὺς Πράκτορας κυρίους:

HULL, BLYTH & CO. (CYPRUS) LTD.

εἰς ὅλας τὰς πόλεις.

£75.000 ΣΕΡΜΑΝΣ £75.000

ΤΟ ΜΑΓΙΚΟΝ ΚΟΥΠΟΝΙ ΤΩΝ 2 ΠΕΝΝΩΝ ΜΕ ΤΟ ΟΠΟΙΟΝ ΚΕΡΔΙΖΕΤΕ

75.000

ΚΥΠΩΝΙΑ ΣΕΡΜΑΝΣ ΠΑΝΤΟΥ ΚΑΙ ΠΑΝΤΟΤΕ

Γράψατε ἀμέσως διὰ νὰ προμηθευθῆτε ΔΩΡΕΑΝ κουπόνια ΣΕΡΜΑΝΣ καὶ ὁδηγίες χρήσεως Ἑλληνιστί.

ΤΟ ΓΡΑΦΕΙΟΝ ΜΑΣ, ΤΟ ΠΡΩΤΟΝ ΠΟΥ ΙΔΡΥΘΗΚΕ ΕΙΣ ΤΗΝ ΚΥΠΡΟΝ, ΜΕ ΤΟ ΕΜΠΕΙΡΟΝ ΠΡΟΣΩΠΙΚΟΝ ΤΟΥ ΕΙΣ ΤΗΝ ΔΙΑΘΕΣΙΝ ΣΑΣ.

Ἐπίσημοι Ἀνεγνωρισμένοι Ἀντιπρόσωποι ΣΕΡΜΑΝΣ

ΒΡΕΤΤΑΝΙΚΑΙ ΑΝΤΙΠΡΟΣΩΠΕΙΑΙ ΠΟΔΟΣΦΑΙΡΙΚΩΝ ΣΤΟΙΧΗΜΑΤΩΝ

Τ. Κ. 752, Τηλ. 3690, ΛΕΤΚΩΣΙΑ.

ΔΙΑ ΤΗΝ ΛΕΜΕΣΟΝ

Ἀποκλειστικὸς Ἀντιπρόσωπός μας ὁ κ. ΠΑΝΙΚΟΣ ΛΟ·Ι·ΖΙΔΗΣ, ὁδὸς Ἁγίου Ἀνδρέου No. 37.

ΣΗΜ.—Ζητοῦνται πρόσωπα ἱκανὰ διὰ νὰ ἀναλάβουν τὴν ἀντιπροσωπείαν μας εἰς τὰ περίχωρα Λευκωσίας, εἰς Πάφον, Κερύνειαν, κωμοπόλεις καὶ χωρία. Γράψατε ἀμέσως. ΠΡΟΜΗΘΕΙΑ ΙΚΑΝΟΠΟΙΗΤΙΚΩΤΑΤΗ.

ΤΟΠΙΚΑ ΝΕΑ ΤΗΣ ΕΒΔΟΜΑΔΟΣ

ΔΕΥΤΕΡΑ, 15 ΑΥΓΟΥΣΤΟΥ

Ὁ Ἅ. Ἀρχιεπίσκοπος ἐκ Τοῦρκμενοῦ καὶ ἐπηρκέν εἰς τὴν Μόνην Τροοδίτισσαν. Εἰς τὴν ὁμιλίαν του διεκήρυξε τὴν ἀπόφασιν τοῦ Κυπριακοῦ Λαοῦ νὰ συνεχίσῃ τὸν ὑπὲρ τῆς ἐθνικῆς ἐλευθερίας ἀγῶνα του. Ὑπολογίζεται ὅτι πλῆθος 12.15 χιλιάδες προσφύων παρηκολούθησε τὴν ὁμιλίαν τοῦ Ἀρχιεπισκόπου, τὴν ὁποίαν διεκόπτετο ἐπανειλημμένως ὑπὸ ζητωκραυγῶν ὑπὲρ τῆς ἑνώσεως.

—Εἰς τὴν ὁμιλίαν του ὁ Ἀρχιεπίσκοπος εἶπε μεταξὺ ἄλλων καὶ τὰ ἑξῆς: «Ὑπερένω τῶν ἀνεξαρτήτων νομίμων ἰσταται ὁ ὑπ' ὀφθαλμὸν ἡμῶν ἱερὸν ἀξίωμα τοῦ Θεοῦ, ὁ ὁποῖος ἐδωρήσατο τὴν ἐλευθερίαν εἰς ἡμᾶς τοὺς ἀγωνιζομένους ἵνα ἀναγνωρίζωμεν τὴν ἀξίαν τῆς ἀνθρωπίνης ἐλευθερίας καὶ τὴν ἀξιοπρέπειαν τῶν ἀνθρώπων. Ἡ ἐλευθερία εἶναι φυλακίζεται, διότι ἀποτελεῖ ἰδιωνικόν, ὅπερ εὑρίσκεται εἰς τὰς ψυχὰς τῶν Κυπρίων καὶ κυριαρχεῖ εἰς τὴν ἄλην Ὑπαιθρον. Ὁ ἄγων τῆς Κύπρου ἐπὶ τριῶν κυρίως τῆς τὸ ἐσωτερικόν. Εἶναι δύσκολος ὁ ἀγών, ἀλλὰ ἀπὸ τὴν κάμινον τοῦ μαρτυρίου θὰ προέλθῃ ἡ κάθαρσις».

—Ἀναφορικῶς εἰς τὸ Γυμνασιακὸν «Βεβαιωτήριον» εἰς Ἀθήνας μὲ ἀπὸ τὴν ἀναγνώρισιν τῶν ἀποφοίτων τῶν ἐξαμηνιαίων τῶν ἐμπορικῶν σχολείων τῶν ἐμπορικῶν σχολείων τῶν ἐμπορικῶν σχολεί

ΣΚΕΨΕΙΣ ΚΑΙ ΓΝΩΜΑΙ

ΜΕΤΑ ΠΕΡΙΕΡΓΟΥ ΑΔΙΑΦΟΡΙΑΣ

ΟΚΤΩ ΗΜΕΡΑΙ μᾶς χωρίζουν ἀπό τῆς ἐνάρξεώς τῆς τριμέρους διακέψεως χωρίς νά μειωθῆ ἑστῶ καί κατ' ἐλάχιστον ἡ ἔναντι αὐτῆς δυσπιστία. Οἱ διπλωματικοί κύκλοι τοῦ Λονδίνου φρονοῦν ὅτι ἡ προσπάθεια τοῦ Βρεττανοῦ πρωθυπουργοῦ καί τοῦ ὑπουργοῦ των ἐξωτερικῶν θά ἀποληξῆ εἰς ἀποτυχίαν, οἱ «Ταῖμς» γράφουν περί «ὑψηλοτέρων προβλημάτων πολιτικῆς», αἱ δέ Ἀθηναϊκαί ἐφημερίδες κατηγοροῦν ἀναφανδόν τήν Βρεττανίαν ὅτι προβλέπει μετά βεβαιότητος ἀποτυχίαν τῆς διασκέψεως, «τήν ὁποίαν ἀποτυχίαν ἔχει ἀποφασίσει ἀφ' ὅτου συνέλαβε τήν ἰδέαν τῆς συγκλήσεώς της».

Καί ὁ Κυπριακός λαός δέν δύναται παρά νά παρακολουθῆσῃ μετά ὑψίστης καταχνοφίας τήν διάσκεψιν. Κλεῖστοι συμμετέχει εἰς αὐτήν ἡ ἐντελοδόχος τοῦ Ἑλληνικοῦ Κυβερνήσις, ἐν τούτοις εἶχε τήν δικαιολογημένην ἀπαίτησιν νά προσκληθοῦν οἱ νόμιμοι ἀντιπρόσωποι του διά νά ἐκθέσουν καί ὑπερασπίσουν τά δίκαιά του ὡς ἰσότιμα μέλη, δεδομένου ὅτι κατά πρώτιστον λόγον αὐτός εἶναι ὁ κύριος ἐνδιαφερόμενος.

Ἀντί ὅμως τοῦ Κυπριακοῦ λαοῦ προσεκλήθησαν τά ἰμπεριαλιστικά κατάλοιπα τῆς Σουλτανικῆς αὐτοκρατορίας, τά ὁποῖα προβάλλονται τώρα ὡς φράγμα εἰς τόν δρόμον τῆς αὐτοδιαθέσεως καί ἐπιπροσθέτως ἐδημιούργησαν ἡ τεχνητή νέφωσις τῆς ἀμύνης τῆς Μέσης Ἀνατολῆς, ἐπί τῆς ὁποίας ἐπιζητεῖται νά στηριχθῆ τό Ἀγγλοετσυρικόν παιγνίδι.

Ὕστερα ἀπό ὅλα αὐτά εἶναι τελεῖος φυσικῆ ἡ κακχυπουία τοῦ Κυπριακοῦ λαοῦ ἔναντι τῆς διασκέψεως. Μετά περιέργου ἀδιαφορίας προσβλέπομεν πρός αὐτήν μίαν ἑβδομάδα πρό τῆς συγκλήσεώς της.

ΥΠΑΡΧΕΙ ΜΥΣΤΙΚΟΝ ΣΧΕΔΙΟΝ;

ΑΠΟΚΑΛΥΠΤΕΤΑΙ ὑπό ἑνός ἐφημερίδων ἐξ κάκριτομυθίων, ὅτι ὑπάρχει μυστικόν συμφέρον ἐξαιτίας ἐλαττώσεως τοῦ ἑλληνικοῦ πληθυσμοῦ τῆς Κύπρου διά τῆς ὑποδαθήσεως τῆς μεταναστεύσεως εἰς μεγάλην κλίμακα εἰς Αὐστραλίαν, Ροδεσίαν καί Νότιον Ἀμερικήν καί τῆς ἐκ παραλλήλου ὑποδοθήσεως τῆς κατοικήσεως ἑνός ποσοστοῦ εἰς τήν νῆσον.

Ἡ μεταβολή κατά πόσον τά ἀνωτέρω εἶναι ἀκριβῆ ὁλικῶς ἢ ἐν μέρει. Ἐκεῖνο ὅμως ποῦ γνωρίζει ἡ Κυπριακή κοινή γνώμη εἶναι ὅτι οὐδεμία μέχρι τοῦδε ἀπάντησις ἐδόθη εἰς τάς διαμαρτυρίας καί τά διαβήματα τῶν κατοίκων τῆς Πάφου, ὅπως ἀποδοθῆ τό Γυμνάσιον εἰς τήν κοινότητα. Καί ἡ συνεχιζομένη σιωπή τοῦ τμήματος παιδείας καταδεικνύει ὅτι τό καθεστώς εἰς τριμελοῦς ἐφορείας ἐκ κυβερνητικῶν ὑπαλλήλων θά συνεχισθῆ καί κατά τό ἐπί θύρας νέον τχολικόν ἔτος, παρά τήν θέλησιν τοῦ λαοῦ τῆς Πάφου. Ὁ ἀγών ὅμως, ἐν οἱαδήποτε περιπτώσει, διά τήν ἀπελευθέρωσιν τοῦ Ἑλληνικοῦ Γυμνασίου Πάφου θά συνεχισθῆ ἀμείωτος.

ΓΙΝΕΤΕ ΥΨΗΛΟΤΕΡΟΙ

Αὐξήσατε τό ὕψος σας κατά 2—6 ἀντζες παίροντες τά «Λ ε υ κ ά Χ ά π ι α». — «κατάλληλα δι' ἀμφότερα τά φύλα μέχρις ἡλικίας 80 ἐτῶν.

Ἐγγυημένα ἀποτελέσματα. Εἰς περίπτωσιν μή ἐπιτυχοῦς ἀποτελέσματος ἐπιστρέφονται τά χρήματα. Παρακαλοῦμεν ἀποστείλατε 30 σελίνια τό Βρεττανικόν Πόσταλ Ὀρντερ ἢ Μάνεϋ Ὀρντερ ἢ Τραπεζικήν ἐπιταγήν, πληρωτέαν εἰς Ἰνδίας ἢ Ἀγγλίαν ΔΙΕΥΘΥΝΣΙΣ: Activities Dept. 49. Kingsway. Delhi—9. India.

ΓΥΜΝΑΣΙΟΝ ΠΑΦΟΥ ΚΑΙ ΕΚΤΕΛΕΣΤΙΚΟΝ

Ο ΣΥΛΛΟΓΟΣ τοῦ Ἑλληνικοῦ Γυμνασίου Πάφου συνεχίζει, κατά πληροφορίας τοῦ Ἀθηναϊκοῦ «Βήματος» κατά τήν τελευταίαν συνεδρίαν τοῦ Ἐκτελεστικοῦ Συμβουλίου. Ἀναφέρεται ὅτι τά Ἑλληνικά μέλη ἐπέμενον ὅπως ὁ διευθυντής παιδείας ὑποβάλῃ ἔκθεσιν διά τούς λόγους διατηρήσεως τοῦ σημερινοῦ συστήματος ἐν Πάφῳ.

Δέν γνωρίζομεν κατά πόσον τά ἀνωτέρω εἶναι ἀκριβῆ ὁλικῶς ἢ ἐν μέρει. Ἐκεῖνο ὅμως ποῦ γνωρίζει ἡ Κυπριακή κοινή γνώμη εἶναι ὅτι οὐδεμία μέχρι τοῦδε ἀπάντησις ἐδόθη εἰς τάς διαμαρτυρίας καί τά διαβήματα τῶν κατοίκων τῆς Πάφου, ὅπως ἀποδοθῆ τό Γυμνάσιον εἰς τήν κοινότητα. Καί ἡ συνεχιζομένη σιωπή τοῦ τμήματος παιδείας καταδεικνύει ὅτι τό καθεστώς εἰς τριμελοῦς ἐφορείας ἐκ κυβερνητικῶν ὑπαλλήλων θά συνεχισθῆ καί κατά τό ἐπί θύρας νέον τχολικόν ἔτος, παρά τήν θέλησιν τοῦ λαοῦ τῆς Πάφου. Ὁ ἀγών ὅμως, ἐν οἱαδήποτε περιπτώσει, διά τήν ἀπελευθέρωσιν τοῦ Ἑλληνικοῦ Γυμνασίου Πάφου θά συνεχισθῆ ἀμείωτος.

ΤΡΑΓΩΔΙΑ ΕΙΣ ΤΑ ΚΥΠΡΙΑΚΑ ΒΟΥΝΑ

ΚΟΙΜΗΤΗΡΙΟΝ ΕΙΣ ΤΟ ΔΑΣΟΣ ΑΔΕΛΦΟΥ!

ΕΝΑΣ ΑΚΟΥΣΙΟΣ ΗΡΟΣΤΡΑΤΟΣ ΠΟΥ ΗΘΕΛΕ ΝΑ ΦΑΓΗ ΑΜΥΓΔΑΛΑ

Τοῦ κ. ΦΑΛΗ ΠΑΠΑΔΟΠΟΥΛΟΥ

ΕΙΣ ΤΗΝ ΚΑΡΔΙΑΝ τοῦ μονήρους δάσους Ἀδελφοί, ὑπάρχει ἕνα ἀγκάθι καί μητήριον. Μέσα εἰς δύο ἢ τρία εἰκοσιτετράωρα, δεκάδες χιλιάδων ὑπερηφάνων πεύκων ἔδωσαν τήν «μάχην των» ἐναντίον τοῦ θανασίμου ἐχθροῦ των, ποῦ ἐξαπέλυσε τήν ἐπίθεσίν του ὑπουλα, ἕνα ἀποπνικτικόν πρωϊνό τῶν τελευταίων ἡμερῶν τοῦ Ἰουλίου καί ἔγιναν ὁλοκάυτωμα.

Ἔζησα μερικές ὧρες μέσα εἰς τό δασικόν αὐτό κοιμητήριον καί ὁμολογῶ ὅτι ἠσθάνθην μίαν ἀνεκφράστον ψυχικήν κατάθλιψιν, ὅταν ἀντίκρυσα, εἰς ἔκτασιν ποῦ δέν τήν καλύπτει τό ὁλέκμα, τά ἀπέραντά σάβανα τοῦ θανάτου νά σκεπάζουν τό πᾶν. Αἱ «φωναί τοῦ δάσους» ἔχουν σβύσει, νεκρική σιγή δασιλεύει καί μόνον τά καμένα δένδρα ἵστανται χωρίς ζωήν καί πνοήν, θλιβερά θύματα τοῦ δαίμονος ποῦ διήλασε διά τοῦ οἴκου των.

Τό δάσος Ἀδελφοί εἶναι τό ἕνα ἐκ τῶν τριῶν κυρίων δασῶν τῆς νήσου καί ἔχει ἴσην ἀξίαν μέ τό δάσος Τροόδους. Ἀνατολικῶς τοῦ ὁποίου καί εὑρίσκεται ἐπί ἐκτάσεως 48 τετραγωνικῶν χιλιομέτρων. Μόνον τό δάσος Πάφου εἶναι ἀγώτερον ἀπό αὐτά τά δύο. Εἶναι ἄγνωστον ἡ μάλλον γνωστόν μόνον κατ' ὄνομα εἰς τούς πολλούς, διότι δέν τό διαιχίζουν ὁδικαί ἀρτηρίαι καί οἱ συνήθεις ἐπισκέπται του εἶναι οἱ δασοφύλακες, οἱ δασικοί ἐργάται καί οἱ κυνηγοί. Ἡ ἀπομένωσις αὐτή δημιουργεῖ τήν ἐντύπωσιν ἑνός παρθένου δάσους. Ἡ ἀπεραντοσύνη του συνεχίζεται ἀπό κορυφῆς εἰς κορυφήν καί ἀπό πλαγιάς εἰς πλαγιάν. Μία ἀμέτρητη στρατιά πεύκων, πάσης ἡλικίας καί ἐποχῆς, αἰωνόβια δένδρα ποῦ βλέπουν ἀπό τοῦ ὕψους τῆς πολυετοῦς ζωῆς των τούς μικρότερους ἀδελφούς καί διαδόχους των, ζοῦν μέσα εἰς τό ἰδικόν των βασίλειον, μακράν ἐκ τοῦ κόσμου τούτου.

Ἐκεῖνος ποῦ ἐχαρακτήρισε τά δάση τῆς Κύπρου ὡς δουβά, ἀσφαλῶς θά ἐπεσκέφθη τό δάσος Ἀδελφοί. Γιατί ἐκεῖ ὅλα εἶναι ἤρεμα καί σιωπηλά. Ἡ ἀλμπάρα γαλήνη τοῦ δάσους ἐπηρεάζει ἀμέσως τόν βέβηλον ποῦ θά τολμήσῃ νά τήν διαταράξῃ.

—ΜΙΑ ΚΟΙΝΗ ΙΣΤΟΡΙΑ ΜΕ ΤΡΑΓΙΚΑΣ ΣΥΝΕΠΕΙΑΣ

Ἕνα ἐντελῶς κοινόν καί ἀσήμαντον ἐπεισόδιον τῆς ἀγροτικῆς ζωῆς ἀποτελεῖ τόν πρόλογον τῆς μεγαλυτέρας δασικῆς τραγωδίας τῆς Κύπρου κατά τά τελευταῖα χρόνια. Δέν εἶναι ἡ δολοφονία ἑνός Ἀρχιδουκός ἀπό ἕνα ἐξημμένον πατριώτην φοιτητήν οὔτε ἡ μεγαλοπραγμοσύνη ἑνός δικτάτορος. Τοιαῦτα ἐπεισόδια χρειάζονται διά τά ἀνθρώπινα ἐμπλίζγκριγκς. Διά τά δασικά χρειάζεται κάτι ἐντελῶς ἀσήμαντον: Ὀλίγη ἀδιαφορία, ἀναμεμιγμένη μέ δόσιν ἀσυνειδησίας. Ἄλλοτε ἐχρειάζετο καί κακόβουλος διάθεσις. ἀλλ' αὐτή τώρα σπανίως παρουσιάζεται, γιατί ὅλος ὁ κόσμος κι' ὅλοι οἱ ἀγρόται ἔμαθαν ὅτι πρέπει ν' ἀγαποῦν καί νά φροντίζουν τό δάσος.

Εἰς τήν παροῦσαν περίπτωσιν ὁ ἀκούσιος ἄγνωστος Ἡρόστρατος εἰσῆλθεν εἰς ἕνα ἀμπέλι, εἰς τάς παρυφάς τοῦ δάσους, διά νά φάγῃ ἀμύγδαλα. Ἀφοῦ ἔφαγε καί ἐχορτάσθη, ἐκάθησε διά νά ἀπολαύσῃ τόν ἀέρα τοῦ δάσους καί ἄναψε ἕνα τσιγάρο διά νά ὑποβοηθήσῃ τήν χώνευσιν. Καί τό ὑπόλειμμα τοῦ τσιγάρου ἐκεῖνον, ποῦ ἐθεώρησε καλόν νά πετάξῃ ἀναμμένον, μετετράπη ἐντός ὀλίγων ὡρῶν εἰς μίαν ἀπέραντον θάλασσαν φλογῶν, εἰς μίαν τρομερόν φάλαγγα τρομελαυνόντων, μέ τήν βοήθειαν ἀνέμου ταχύτητος 50 μιλίων τήν ὥραν, φλογοβόλων, ποῦ ἐκυρίευε κορυφήν ὕστερα ἀπό κοιλάδα καί διήνοιγε τούς πλοκάμους της πρός κάθε διεύθυνσιν.

Τρία εἰκοσιτετράωρα ἐσυνεχίζετο ἡ μάχη καί ὁ ἐχθρός προωθεῖτο ἐπικινδύνως πρός τήν γειτονικήν δασικήν χώραν τοῦ Τροόδους. Ἐὰν ἡ ἀπεγνωσμένη ἀνθρωπίνη προσπάθεια δέν ἐπεβοηθεῖτο διά τῆς κυπαπαύσεως τοῦ ἀνέμου, ἡ κινουμένη πυρίνη κόλαυσις θά εἰσήρχετο ἀκάθεκτος εἰς τό δάσος Τροόδους, τό καύχημα τοῦ Κυπριακοῦ τουρισμοῦ.

—Η ΠΑΛΗ ΜΕ ΤΟΝ ΘΑΝΑΤΟΝ

Δέν ὑπάρχει τρομερώτερος ἀγών ἀπό τήν θανάσιμον πάλην τοῦ ἀνθρώπου μέ τήν φωτιάν τοῦ δάσους. Τά συνεργεῖα καταστολῆς εἶναι ὑποχρεωμένα νά ἀνεβοῦν εἰς πυρακτωμένες ὁλισθηρές πλαγιές καί ἀπόκρημνες κορυφές καί νά ἀγωνισθοῦν μέ τήν φωτιάν στῆθος μέ στῆθος, ὑπό ἀφόρητον θερμότητα, ἔχοντα ὡς μοναδικόν ὅπλον τό φτυάρι καί τήν ἀξίνην. Κάποτε εὑρίσκονται αἴφνης ἐν τῷ μέσῳ τῶν φλογῶν, διότι ἐκτινάσσονται πρός ὅλας τάς διευθύνσεις φλεγόμενοι κῶνοι τῶν πεύκων καί μεταδίδουν ἀστραπαίως τό πῦρ εἰς μεγάλην ἀπόστασιν.

Αἱ ὑπηρεσίαι τοῦ τμήματος δασῶν, ἐκεῖνοι οἱ δασικοί ἀκρίται ποῦ ζοῦν εἰς τούς σταθμούς μέσα εἰς τό δάσος, ἐτέθησαν εἰς συναγερμόν, μόλις ἐφάνη ὁ πρῶτος καπνός, χάρις εἰς τό σύστημα τηλεφωνικῆς ἐπικοινωνίας. Ἐπεστρατεύθησαν πολλαί ἑκατοντάδες ἐργατῶν καί ἀγροτῶν ἐκ τῶν πέριξ χωρίων καί ὅλοι μαζί ἠγωνίσθησαν μέ πραγματικήν αὐτοθυσίαν. Ἡ δοεινή καί ἀπόκρημνος φύσις τοῦ ἐδάφους, καί ὁ ἰσχυρός ἄνεμος κατέστησαν τήν πάλην των ἄνισον. Ἐπάλαισαν νυχθημερόν, αὐτοί ὅλοι οἱ ἀνώνυμοι φρουροί τοῦ δάσους, ἐναντίον δύο ἐστιῶν φλογῶν. Τήν μίαν τοῦ δάσους καί τήν ἄλλην ποῦ ἄναψεν εἰς τό κορμί των ἡ ὄψις. Νερόν ἔφθανε πρός αὐτούς εἰς τήν προκεχωρημένην γραμμήν τοῦ πυρός μεταφερόμενον ἀπό ἄλλα συνεργεῖα, ἀλλά ἔφθανε λιγοστό ἢ δέν ἔφθανε καθόλου, διότι οἱ φέροντες, κατάκοποι καί ἐν ἐξατμίσει, λόγῳ τῆς τρομερᾶς θερμότητος, τό... ἔπιναν ὡς ὄτου πλησιάσουν.

Εἰς τό τέλος, ὅπως συμβαίνει πάντοτε, ἡ θέλησις τοῦ ἀνθρώπου ἐνίκησε, μέ τήν βοήθειαν τοῦ καταπαύσαντος ἀνέμου. Ἡ φωτιά ἐτέθη ὑπό ἔλεγχον χάρις εἰς τάς δημιουργηθείσας, κατόπιν ὑπεραν θρώπου προσπαθείας, οὐδετέρας ζώνας καί τό ὑπόλοιπον καί μεγαλύτερον τμῆμα τοῦ δάσους Ἀδελφοί, ἴσως καί τό δάσος Τροόδους, διεσώθησαν. Ἀπολογισμός: Νεκροί δεκάδες χιλιάδων πεῦκα, ἕνα ἀπέραντον δασικόν κοιμητήριον, χαμένη ἐργασία τῆς φύσεως ἐπί 120 χρόνια. Καί αὐτά ὅλα διότι κάποιος ἄγνωστος ἄναψε ἕνα τσιγάρο διά νά χωνεύσῃ μερικά ἀμύγδαλα...

—Η ΑΝΑΔΑΣΩΣΙΣ

Ὕστερα ἀπό τρίωρον ἐξαντλητικήν περιοδείαν ἐντός τοῦ καμένου δάσους, ἦτο διά τούς ἐκδρομεῖς δημοσιογράφους σωματική καί ψυχική ἀνακούφισις ἡ ἄφιξις εἰς τόν εἰδυλλιακόν δασικόν σταθμόν Καπουρᾶ μέ τήν θαυμασίαν δρύσιν παγωμένου νεροῦ, εἰς ἀπόστασιν ὀλίγων μιλίων ἀπό τοῦ μέρους τῆς τραγωδίας.

Ἐκεῖ εἴχομεν τήν εὐκαιρίαν νά συμπληρώσωμεν τάς πληροφορίας μας ἀπό τόν ὑποχρεωτικώτατον συνοδόν μας κ. Γιάννην Γεωργιάδην, ἐπαρχιακόν δασικόν λειτουργόν, μέ 40 χρόνια ὑπηρεσίαν καί νά συνομιλήσωμεν μέ τούς δασικούς ὑπαλλήλους τῆς περιοχῆς. Προσωπικῶς ἦτο γιά μένα μεγάλη εἰχαρίστησις ποῦ συνήντησα Ἕνα παλαιόν φίλον καί συμμαθητήν στό Π. Γυμνάσιον νά εἶναι ὑπεύθυνος τῆς περιοχῆς, τόν δασικόν λειτουργόν κ. Ι. Τζακούρην.

Αὐτοί οἱ ἄνθρωποι δέν μοιάζουν καθόλου μέ τόν συνήθη τύπον τοῦ κυβερνητικοῦ ὑπαλλήλου, τοῦ κλειστοῦ μέσα εἰς τό γραφεῖον, μέ τήν νοοτροπίαν τοῦ γραφειοκράτου. Ζοῦν μέσα εἰς τό δάσος μοναξιασμένοι καί στό τέλος γίνονται ἕνα μέ αὐτό. Τό ἄνθρώπινον ἐξάτημα τοῦ δάσους. Γι' αὐτό καί ἀγαποῦν πραγματικά τό δάσος, ἀγωνίζονται καί δέν διστάζουν νά κινδυνεύσουν, γιά νά τό σώσουν.

Ἐνῶ ἀκόμη οἱ κάτοικοι ἔφευγαν ἀπό μακράν, μᾶς εἶπαν ὅτι πρέπει νά ἀρχίσῃ ἡ ἀνασυνθέσεις τῆς καμένης περιοχῆς ἀμέσως μετά τάς πρώτας βροχάς, πρίν παρασυρθῆ ἡ πολύτιμη στάχτη—τό μόνον καλόν ποῦ ἀφίνει πίσω της ἡ φωτιά εἶναι ἡ στάχτη, ἕνα πολύτιμο λίπασμα διά τήν ἀναγέννησιν τοῦ δάσους—καί πρίν παρασυρθοῦν τά χώματα καί τά δένδρα μείνουν φαλακρά καί γυμνά βράχοι. Διά τήν σπορίαν τοῦ καμένου δάσους θά ἀπαιτηθοῦν δύο χρόνια καί διά νά μεγαλώσουν ὑποφορτά τά νεαρά πεῦκα τουλάχιστον εἴκοσι. Ἡ ζημία λογιστικῶς εἶναι 50 χιλ. λίρες, ἀλλά ἡ πραγματική ζημία εἶναι ἀνυπολόγιστος. Διότι ἀνυπολόγιστος εἶναι καί ἡ ζημία ἑνός τόπου ἀπό τήν ἐξαφάνισιν ἑνός δάσους.

—ΤΑ ΠΡΟΒΛΗΜΑΤΑ ΤΩΝ ΤΙΔΑΛΛΗΛΩΝ

Οἱ δασικοί ὑπάλληλοι ἔχουν καί αὐτοί τά προβλήματά των, τά ὁποῖα πρέπει νά τύχουν εἰδικῆς προσοχῆς ἐκ μέρους τῆς Κυβερνήσεως. Ζοῦν τελεῖως ἀπομονωμένοι ἀπό τόν ἄλλον κόσμον, εἰς μονήρεις σταθμούς καί ἐκτελοῦν ἕνα δαρύτατον καί τεραστίας σημασίας καθῆκον. Ὅταν δημιουργήσουν οἰκογένειαν εἶναι ὑποχρεωμένοι νά ἔχουν αὐτήν εἰς τάς πόλεις ἢ εἰς τό πλησιέστερον χωριό διά νά μορφωθοῦν τά παιδιά των. Ὁ μισθός των δέν εἶναι ἱκανοποιητικός, ἐνῶ οἱ πλεῖστοι ἔχουν εἰδικευθῆ εἰς τήν δασολογίαν καί ὅσοι δέν ἐσπούδασαν κατέχουν τόσες γνώσεις, ἐκ τῆς πρακτικῆς πείρας, ὅσες κατέχουν καί οἱ σπουδασμένοι.

Ἡ ζωή μέσα εἰς τό δάσος εἶναι ὡραία διά μερικάς ἡμέρας χάριν ἀναπαύσεως. Δι' αὐτούς, ὅμως, ποῦ ἐργασία καί μόνιμος κατοικία των εἶναι τό δάσος, ἡ ζωή γίνεται πολύ σκληρή, μονότονος καί πληκτική μέχρι σημείου ὥστε νά ἐπιδρᾷ κάποτε ἐπί τῆς ψυχικῆς των καταστάσεως καί τῶν νεύρων των. Εἶναι ἀνάγκη ἑπομένως, ἐκτός τῆς βελτιώσεως τῆς μισθοδοσίας των, νά εἰσαχθῆ τακτικόν σύστημα μεταθέσεως των—ἐάν τό θέλουν βεβαίως οἱ ἴδιοι—καί συχνότερα παροχή ἀδειῶν.

Ἡ διαφύλαξις, περιφρούρησις καί ἀνάπτυξις τῶν δασῶν δι' οἱανδήποτε χώραν ἀποτελεῖ πλέον ζήτημα ζωῆς καί θανάτου. Καί τό καθῆκον τοῦτο εὑρίσκεται εἰς χεῖρας ἀνθρώπων εἰδικευμένων ἢ ἐπιστημονικῶς κατηρτισμένων, οἱ ὁποῖοι εἶναι ὑποχρεωμένοι νά λημμονήσουν τάς συγχρόνους ἀνέσεις τῶν πόλεων καί τάς εὐκολίας τοῦ χωριοῦ καί νά περάσουν μίαν ζωήν ἐρημίτου μέσα εἰς τά δάση. Εἶναι ἑπομένως ὀρθόν καί δίκαιον νά καταρτισθῆ ἕνα σχέδιον βελτιώσεως τῆς θέσεώς των, παροχῆς ἀνέσεων ἢ ἐκτάκτων ἐπιδομάτων πρός αὐτούς καί τάς οἰκογενείας των καί συντάξεων, εἰς ὅσους αἱ θέσεις δέν εἶναι συντάξιμοι.

—ΤΟ ΚΤΝΗΓΙΟΝ

Καί κάτι ποῦ ἐνδιαφέρει εἰδικῶς τούς κυνηγούς. Τό δάσος Ἀδελφοί ἔχει ἄφθονον κυνήγι. Οἱ δασικοί ὑπάλληλοι λέγουν ὅτι ἡ πυρκαϊά θά κατέστρεψεν ἀσφαλῶς σημαντικόν ἀριθμόν λαγῶν, περδίκων καί ἄλλων πουλιῶν. Ἡ φωτιά ἐπεξετάθη τόσον ἀποτόμως ὥστε οἱ κάτοικοι αὐτοί τοῦ δάσους δέν θά ἐπρόφθασαν νά διασωθοῦν καί ἀπηνθρακώθησαν ἢ ἐπνίγησαν ἀπό τούς καπνούς.

Οἱ παλαιοί ὑπάλληλοι ἐνθυμοῦνται ὅτι ἄλλοτε, ὅτε ἐπετρέπετο ἡ βοσκή αἰγῶν εἰς τά δάση, ὁλόκληρα ποίμνια ἀπεκλείοντο ὑπό τῶν φλογῶν καί κατεστρέφοντο. Οἱ ἐργάται ποῦ ἀσχολοῦντο εἰς τήν κατάσβεσιν τοῦ πυρός εὑρίσκον ἡμιψημένας αἴγας, τῶν ὁποίων συνεπλήρωνον τό ψησιμο καί εὐωχοῦντο!

Αὐτή εἶναι ἡ τραγική τελευταία σελίς τῆς ἱστορίας τοῦ δάσους Ἀδελφοί, τό ὁποῖον ἔλαβε τό ὄνομά του ἀπό τές δίδυμες κορυφές, τῆς Μαδαρῆς, ποῦ εὑρίσκονται ὑπερθεν. Ἱστορία ποῦ ἐδημιουργήθη ὑπό μιᾶς ἀσημάντου ἐκδηλώσεως ἀνθρωπίνης ἀδιαφορίας καί ἐσφραγίσθη ἀχξίτηλα ὑπό πυρίνης σφραγίδος.

ΚΟΙΝΩΝΙΚΑ

ΠΟΣΧΕΣΙΣ ΓΑΜΟΥ

Ὁ κ. Κίμων Μεταξᾶς ἐκ Λεμεσοῦ καί ἡ κ. Καλλιόπη Χρ. Χαραλαμπίδου ἔδωσαν ἀμοιβαίαν ὑπόσχεσιν γάμου.

ΓΑΜΟΙ

Ὁ κ. Σολομών Χατζηιωάννου καί ἡ δ. Χρυσούλα Ζωγράφου ἐτέλεσαν τούς γάμους των ἐν Λεμεσῷ.

ΓΑΜΟΙ ΚΥΠΡΙΩΝ ΕΝ ΑΙΓΥΠΤΩ

Προαναγγέλθησαν ἐν Αἰγύπτῳ οἱ γάμοι τοῦ κ. Κωνσταντίνου Ι. Λίδικα ἐκ Βόλου μετά τῆς δ. Ζωῆς Κ. Μιχαλίδου ἐκ Κύπρου καί τοῦ κ. Δημητρίου Γ. Μπάλια ἐκ Λήμνου μετά τῆς δ. Ἄννας Δ. Μιχαηλίδου ἐκ Κύπρου.

ΕΝΟΙΚΙΑΖΕΤΑΙ οἰκία ἐν Λευκωσίᾳ παρά τήν δημοτικήν ἀγορά Ἀγ. Ἀντωνίου, ἀποτελουμένη ἐξ 7—10 δωματίων, μέ ὅλα τά χρειώδη. Πληροφορίαι τηλέφωνον 3.500.

Ὑπεύθυνος—Ἰδιοκτήτης: Τυπογραφεῖα «ΚΟΣΜΟΣ ΛΤΔ.» Τυπωσις: «ΚΟΣΜΟΣ ΛΤΔ.» Ἀρ. Βαρνάβα 10, Λευκωσία.

Τόσον βολικόν... "μόνον 20 μίλς"

(τιμή πού ἀντιστοιχεῖ σύμφωνα τοῦ ἐπισήμου πίνακος μέ 1½ γρ.)

ΤΟ ΝΟΜΙΣΜΑ ΕΧΕΙ ΑΛΛΑΞΕΙ ἀλλά ἡ ΠΟΙΟΤΗΣ καί ἡ ΤΙΜΗ τῆς

Coca-Cola

TRADE MARK REG.

ΜΕΝΕΙ Η ΙΔΙΑ

Η ΕΞΑΙΡΕΤΗ Coca-Cola πωλεῖται τώρα πρός 20 μίλς λιανικῶς

TRADE MARK REG.

Coca-Cola TRADE MARK REGISTERED

Ἐξουσιοδοτημένοι ἐμφιαλωταί ἐν Κύπρῳ ΕΤΑΙΡΕΙΑ ΑΔΕΛΦΟΙ ΛΑΝΙΤΗ ΛΤΔ.

ΜΠΡΑΒΟ ΜΟΡΦΟΥ!

ΚΑΠΝΙΣΤΗΣ ΤΩΝ ΣΙΛΒΕΡ ΜΟΥΟΥΝ ΚΕΡΔΙΖΕΙ ΕΝΑ ΜΟΡΡΙΣ ΜΑ·Ι·ΝΟΡ

ΣΤΟΝ ΠΡΩΤΟ ΔΙΑΓΩΝΙΣΜΟ ΕΠΙΔΕΞΙΟΤΗΤΟΣ ΠΟΔΟΣΦΑΙΡΟΥ

ΣΥΓΧΑΡΗΤΗΡΙΕΣ ΧΕΙΡΑΨΙΕΣ ΣΤΗΝ ΜΟΡΦΟΥ

Ὁ κ. Π. Μ. Τσεριώτης συγχαίρει τόν μεταπώλητήν κ. Μεχμέτ Μ. Χουσεΐν. Δεύτερος ἀπό τά δεξιά εἶναι ὁ κερδίσας κ. Γ. Π. Λατσιάς.

Ὁ κ. Π. Μ. Τσεριώτης συγχαίρει τόν κ. Γ. Π. Λατσιάν, ὁ ὁποῖος ἐκέρδισε ἀφοῦ ἔλεγε τό σημεῖο Χ πλησιέστερα πρός τό σωστό σημεῖο τῆς μπάλας.

ΠΟΙΟΣ ΕΚΕΡΔΙΣΕ ΤΟ ΚΑΙΝΟΥΡΓΕΣ ΑΥΤΟΚΙΝΗΤΟΝ ΤΟΥ ΠΟΔΟΣΦΑΙΡΙΚΟΥ ΔΙΑΓΩΝΙΣΜΟΥ ΤΗΣ ΕΤΑΙΡΕΙΑΣ "ΑΡΝΤΑΒ"

Ὁ 38ετής Γ. Π. Λατσιᾶς ἐκ Μόρφου, ἔγγαμος καί πατήρ 6 τέκνων, ἐκέρδισε χθές τό καινουργές αὐτοκίνητον μάρκας Μόρρις Μάϊνορ, τό ὁποῖον εἶχε προκηρύξει ὡς ἆθλον ἡ Ἀρνταβ Τομπάκο Κόμπανυ (Σάϋπρους), Λτδ., διά τό πρόσωπον ἐκεῖνο τό ὁποῖον θά προσδιώριζεν ἐπακριβῶς τήν θέσιν τῆς μπάλας εἰς φωτογραφίαν τῶν σιγαρέττων «Σίλβερ Μούνυν» δεικνύουσαν μίαν φάσιν ποδοσφαιρικοῦ ἀγῶνος, ἀπό τήν ὁποίαν ὅμως ἡ μπάλα εἶχε ἀπαλειφθῆ.

Ὁ κ. Γ. Π. Λατσιᾶς ὑπῆρξεν ἐκεῖνος ὁ ὁποῖος ἐπακριβέστερον ἄλλων τῶν ἄλλων διαγωνιζομένων ὑπέδειξε τήν πραγματικήν θέσιν τῆς μπάλας, ἡ 18 Αὐγούστου δέ τοῦ 1955 μετεβλήθη εἰς μίαν τῶν τυχερωτέρων ἡμερῶν τῆς ζωῆς του.

Τήν εἴδησιν αὐτήν μετέδωσαν χθές ἐπισήμως πρός τόν κ. Λατσιάν οἱ κ.κ. Π. Μ. Τσεριώτης καί Α. Π. Τσεριώτης, ἐκπρόσωποι τῆς Ἑταιρείας "Αρνταβ, μεταβάντες ἐπί τούτοις εἰς Μόρφου, ὅπου συνήντησαν τόν ἐνδιαφερόμενον εἰς τό καπνοπωλεῖον τοῦ Μεχμέτ Μ. Χουσεΐν συζητοῦντα μετ' ἄλλων παρευρισκομένων προσώπων ἐπί τοῦ ποίου ἀρά γε θά ἦτο ὁ τυχερός, ὁ ὁποῖος θά ἐκέρδιζε τό αὐτοκίνητον.

Ὁ κ. Λατσιᾶς ἐφιλοξένησε τούς ἐκπροσώπους τῆς Ἑταιρείας πλήρης χαρᾶς αὐτός καί τά 6 παιδιά του — τρία κοριτσάκια καί τρία ἀγόρια — διά τό εὐτυχές γεγονός τῆς ἀποκτήσεως ἑνός αὐτοκινήτου, τό ὁποῖον τοῦ ἦλθεν ὡς ὄψιον ἐξ οὐρανοῦ.

Ὁ κ. Λατσιᾶς ἐδήλωσεν ὅτι ἀνυπομονεῖ νά μετάσχῃ καί τοῦ δευτέρου διαγωνισμοῦ, ὁ ὁποῖος ἀρχίζει τήν προσεχῆ Τρίτην, 23ην Αὐγούστου 1955.

Τό αὐτοκίνητον θά παραδοθῆ εἰς αὐτόν ἐντός τῶν ἡμερῶν ἐκ φορτώσεως ἡ ὁποία ἔχει ἤδη ἀφιχθῆ χθές εἰς Ἀμμόχωστον.

ΔΙΑΓΩΝΙΣΜΟΣ 'Αρ. 2 ΑΡΧΙΖΕΙ ΑΥΡΙΟ ΤΡΙΤΗ 23 Αὐγούστου ΚΑΙ ΚΛΕΙΕΙ ΤΟ ΜΕΣΗΜΕΡΙ ΤΗΣ 8ης ΟΚΤΩΒΡΙΟΥ

ΔΕΛΤΙΑ ΣΥΜΜΕΤΟΧΗΣ, ΕΛΛΗΝΙΚΑ, ΑΓΓΛΙΚΑ & ΤΟΥΡΚΙΚΑ,

'SILVER MOON' SIGARALARI

BÜYÜK 'FUTBOL' HÜNER MÜSABAKASI

SILVER MOON

GRAND FOOTBALL COMPETITION

ΣΙΓΑΡΕΤΤΑ ΣΙΛΒΕΡ-ΜΟΥΟΥΝ

ΜΕΓΑΣ Δ