ΚΥΠΡΙΑΚΟΣ ΦΥΛΑΞ

ΕΒΔΟΜΑΔΙΑΙΑ ΕΦΗΜΕΡΙΣ

ΟΡΟΙ ΣΥΝΔΡΟΜΩΝ

Ἡ συνδρομὴ εἶνε προπληρωτέα ὑποχρεωτική:

ΕΝ Τῷ ΕΣΩΤΕΡΙΚΩι		ΕΝ ΤΩι ΕΞΩΤΕΡΙΚΩι	
Ἐτησία	Σελ. 12	Ἐτησία	Σελ. 15
Ἐξάμηνος	» 6	Ἐξάμηνος	» 8

Τιμὴ ἑκάστου φύλλου γρόσια 3.

ΕΠΙΣΤΟΛΑΙ ΚΑΙ ΑΠΟΣΤΟΛΑΙ

ΤΗι ΔΙΕΥΘΥΝΣΕΙ

ΓΡΑΦΕΙΑ

ΚΕΝΤΡΙΚΗ ΟΔΟΣ.—Ἀγορὰ Κύκκου Ἀριθ. 26.

ΕΤΟΣ Γ' (ΙΣΤ') ΑΡ. 126 (761).

ΕΝ ΛΕΥΚΩΣΙΑι (Κύπρου),

τῇ 15ῃ Σεπτεμβρίου 1921.

ΤΟ ΚΑΘΗΚΟΝ ΤΩΝ ΕΛΛΗΝΩΝ ΒΟΥΛΕΥΤΩΝ

Ἕνεκα τῶν ἐπικειμένων Βουλευτικῶν ἐκλογῶν οἱ ἀντιπροσωπεύοντες τὸν Ἑλληνικὸν Λαὸν εἰς τὴν πρωτότυπον Κυπριακὴν Βουλὴν ἀπὸ μηνῶν μετεβλήθησαν ὑπὸ τῶν φιλοδοξούντων κυρίως νὰ διαδεχθῶσιν αὐτοὺς εἰς τὰς ἕδρας τοῦ Νομοθετικοῦ εἰς πολιτικοὺς κατηγορουμένους, διότι δῆθεν θυσιάζουσι διὰ τῆς ἀποχῆς των μεγάλα τοῦ Τόπου συμφέροντα. Καὶ θὰ ἔπρεπε μὲν βεβαίως νὰ ὑποταγῶσιν ἢ μᾶλλον νὰ θυσιασθῶσι τὰ ὑλικὰ συμφέροντα, ἐὰν τοῦτο ἀπαιτῆται ὑπὸ τοῦ Ἐνωτικοῦ ἀγῶνος τὸν ὁποῖον διεξάγομεν κατὰ τῆς ἀκάμπτου ξενοκρατίας, ἀλλὰ δὲν εἶνε ἀληθὲς ὅτι διὰ τῆς ἀξιοπρεποῦς πολιτείας τῶν πολιτικῶν ἡγετῶν παρεβλάφθησαν ὑλικὰ τῆς Νήσου συμφέροντα, ἡ τυχοῦσα δὲ οἰκονομικὴ βλάβη προέρχεται ἐξ αὐτῆς τῆς συνθέσεως τοῦ Νομοθ. Συμβουλίου καὶ τῶν ὀργανικῶν κανονισμῶν ὑπὸ τῶν ὁποίων διέπεται τοῦτο.

Τὸ νὰ ἐπιρρίπτεται δὲ μετὰ πολιτικῆς ἐλαφρότητος ἡ εὐθύνη διὰ τὰ διάφορα ἐπιβαρυντικὰ νομοθετήματα εἰς τοὺς Βουλευτὰς ἐκτὸς τοῦ ὅτι εἶνε ἀδικία πρὸς αὐτούς, εἶνε καὶ πολιτικὸν ὀλίσθημα σοβαρώτατον καθόσον τοιουτοτρόπως αἴρεται τὸ βάρος ἀπὸ τοὺς ὤμους τῆς Κυβερνήσεως, ἡ ὁποία ἀπολύτως ρυθμίζει τὴν πορείαν τοῦ Νομοθετικοῦ διὰ νὰ φορτωθῇ εἰς ἐκείνους, οἱ ὁποῖοι καταπολεμοῦσιν ὅσον δύνανται τὴν αὐταρχικὴν μορφὴν τοῦ Κυπριακοῦ πολιτεύματος. Ὑπὸ πολίτευμα εἰς τὸ ὁποῖον ἡ λαϊκὴ ἀντιπροσωπεία εἶνε μία σκιὰ ἁπλῶς καὶ ὄχι εἰκὼν τῆς λαϊκῆς μεγαλειότητος, οἱ δὲ ὅλας τὰς ζωηρὰς ἀγορεύσεις των ὑποχείριοι τῆς ἐπισήμου ἀντιπροσωπείας σχεδὸν ἀνεξαιρέτως ὑποστηριζομένης ὑπὸ τῆς Τουρκικῆς ἐν τῇ Βουλῇ τριάδος, ἀποροῦμεν πῶς εὑρίσκουσιν οἱ ἐπικριταὶ τῶν Βουλευτῶν μας λέξεις καὶ πῶς αὐταὶ κατορθώνουσι νὰ διαφεύγωσι τὰ χείλη των διὰ νὰ προβαίνωσιν εἰς ἔλεγχον, τὸν ὁποῖον ἄλλοῦ ἔπρεπε ἀποκλειστικῶς νὰ στρέψωσι, ἄλλοῦ νὰ ἐξακοντίζωσι.

Ἄλλο ζήτημα βεβαίως εἶνε, ἐὰν οἱ ἑκάστοτε βουλευταί μας ἠδύναντο νὰ εἶνε πολιτικώτεροι, ἐπιθετικώτεροι, σφοδρότεροι. Μένει πάντοτε μεθ' ὅλα τὰ πραγματικὰ ἢ ὑποθετικὰ λάθη τῶν ἀντιπροσώπων μας πικρὰ ἀλήθεια, ὅτι ἡ κακὴ κατάστασις τῆς παιδείας καὶ τῆς συγκοινωνίας, τῆς γεωργίας καὶ τοῦ ἐμπορίου ὀφείλεται κατὰ πρώτιστον λόγον εἰς τὸ ὅτι ἡ Κυβέρνησις δὲν ἀποδέχεται, ὡς ὤφειλε, τὰς εἰσηγήσεις τῶν Ἑλλήνων Βουλευτῶν ἐκπροσωπούντων τὴν ἀπόλυτον πλειονότητα τῶν κατοίκων τῆς ἀτυχεστάτης Νήσου ἀκολουθοῦσα τὰς ἰδίας μόνον σκέψεις καὶ ἐφαρμόζουσα τὰς ἰδικάς της προθέσεις.

Ὁπωσδήποτε ὅμως καὶ ἂν ἔχῃ τὸ πρᾶγμα, ὁσηνδήποτε συναίσθησιν καὶ ἂν ἔχωσιν οἱ Ἕλληνες Βουλευταὶ τῆς ἀθωότητός των ὡς πρὸς τὰς κατηγορίας, αἱ ὁποῖαι προσάπτονται εἰς αὐτούς, ὀφείλουσι καὶ χάριν τοῦ προσωπικοῦ των συμφέροντος ἀλλὰ πρωτίστως πρὸς ἀποκατάστασιν τῆς ἀληθείας νὰ λύσωσιν ἐπὶ τέλους τὴν σιωπὴν τὴν ὁποίαν τηροῦσιν ἀμυνόμενοι ἐναντίον ἐπιθέσεων, αἱ ὁποῖαι ἂν δὲν ἀνακοπῶσι δι' ἰσχυρᾶς καὶ ἐντόνου φωνῆς, εἶνε δυνατὸν νὰ ἐπέλθωσιν ἀποτελέσματα πολὺ δυσάρεστα πολιτικῶς καὶ ἐθνικῶς. Δὲν πρέπει ὁ λαὸς νὰ παραμείνῃ ὑπὸ τὴν ἐντύπωσιν ὅτι ὑπὸ καλλιτέρους τάχα Βουλευτὰς δὲν θὰ εὑρισκόμεθα εἰς τὴν κακὴν οἰκονομικήν, παιδευτικὴν κλπ. κατάστασιν ὑπὸ τὴν ὁποίαν διατελοῦμεν. Πρέπει νὰ βεβαιωθῇ ὁ λαὸς ἢ μᾶλλον νὰ διατηρήσῃ τὴν ἀπόλυτον πεποίθησίν του ὅτι ἡ ρίζα τοῦ κακοῦ ὑπάρχει ἀλλοῦ καὶ ὅτι καὶ οἱ ἄριστοι Βουλευταὶ δὲν θὰ ἠδύνατο νὰ μεταβάλωσι τὴν ὄψιν τῶν πραγμάτων, ἐὰν ἐπρόκειτο νὰ καταπονῶσιν ἁπλῶς τοὺς πνεύμονας καὶ τὰς φωνητικὰς χορδάς των ἐντὸς τοῦ κατ' εὐφημισμὸν Βουλευτηρίου, ὅπου ἐπικρατεῖ ἡ Ἀγγλικὴ θέλησις διὰ τῆς εὐκόλου συνεργασίας τῶν Μωαμεθανικῶν μελῶν τοῦ Συμβουλίου.

Δὲν ὑφίσταται λοιπόν, ὑποθέτομεν, ζήτημα κακῶν, καλῶν ἢ ἀρίστων ἀντιπροσώπων εἰς τὴν ἰδιότυπον Κυπριακὴν Βουλὴν ἀλλὰ πρωτίστως καὶ κυριώτατα ὑφίσταται διὰ τὸν Ἑλληνικὸν λαὸν ζήτημα πολιτικὸν ἀπέναντι μορφῆς πολιτεύματος, τὸ ὁποῖον δὲν ἐννοεῖ οὐδὲ καὶ ἐλάχιστον τὴν ἐπικράτησιν τῆς λαϊκῆς βουλήσεως, ὡς συμβαίνει εἰς τὰ πράγματι ἀντιπροσωπευτικὰ σώματα. Ὅλος ὁ ἀγὼν ἡμῶν πρέπει νὰ στρέφεται περὶ τὴν ἰσχυρὰν θέσιν, τὴν ὁποίαν ἔθεσαν οἱ Βουλευταί μας ἀπομακρυνόμενοι τῶν Βουλευτιλαὸν τὰ δικαιώματα τὰ ὁποῖα φυσικῶς καὶ ἠθικῶς ἀνήκουσιν εἰς αὐτόν, δικαιώματα τὰ ὁποῖα κατὰ τοὺς νεωτέρους χρόνους διεκηρύχθησαν μετὰ ἐπιβλητικῆς καὶ ζωηρᾶς φωνῆς ὑπ' αὐτοῦ τοῦ φιλελευθέρου Βρεττανικοῦ λαοῦ, ἢ δὲν ἐννοοῦμεν νὰ στρεφώμεθα ὡς ἄλλοι Ἰξίωνες περὶ τὸν τροχὸν τοῦ Νομοθετικοῦ Συμβουλίου εἰς τὸν ὁποῖον κατατρίβεται οἰκτρῶς ἡ Κυπριακὴ ἀξιοπρέπεια.

Ἰδοὺ ἑπομένως τὸ ὑπέρτατον καθῆκον ἐκείνων, οἱ ὁποῖοι διὰ τῆς μέχρι τοῦδε στάσεώς των φαίνεται ὅτι διαπνέονται ὑπὸ τοῦ πνεύματος τῶν ἀσθενῶν αὐτῶν γραμμῶν, τὰς ὁποίας ὑπαγορεύει σοβαρὰ συναίσθησις δημοσιογραφικοῦ καθήκοντος ἀπέναντι τῆς ἀναξιοπαθούσης ἰδιαιτέρας πατρίδος μας. Νὰ ἐμφανισθῶσιν ἐνώπιον τοῦ λαοῦ καὶ νὰ ἀναπτύξωσι καὶ πάλιν τὴν ἰσχυρὰν θέσιν των ζητοῦντες ἐκ νέου τὴν κρατερὰν καὶ ἀκατάβλητον λαϊκὴν ὑποστήριξιν.

Ἡ Ὀλυμπία ἀταραξία ἀπέναντι τῶν μομφῶν καὶ προσβολῶν, ἂν ἐπιβάλλεται ὄχι σπανίως ἀπέναντι ἀντιπάλων τῶν ὁποίων τὸ πολιτικὸν ἀνάστημα δυνατὸν νὰ θεωρῆται μικρόν, εἰς τὰς δυσκόλους πολιτικὰς ἡμέρας, τὰς ὁποίας οἱ Κύπριοι διάγομεν, ἀντενδείκνυται ὡρισμένως καὶ ἀναντιρρήτως. Ἂς μὴ λησμονῶσιν οἱ ὑπέρμαχοι τῆς σθεναρᾶς ἐθνικῆς πολιτικῆς ὅτι ὑπάρχει ἄφευκτος ὁ κίνδυνος τῆς ἐκμεταλλεύσεως τῆς σιωπῆς των διὰ νὰ παρασταθῇ ὁ λαὸς διαφωνῶν πρὸς τοὺς Ἡγέτας τοῦ προσφάτου παρελθόντος.

Μήπως δὲν ἔγραψε ρητῶς πρὸ ὀλίγων ἑβδομάδων ὁ ἀνταποκριτὴς τοῦ «Near East» ὁρμώμενος ἀπὸ ἀρθρογραφίας εἰς ἐφημερίδας τῆς Λεμεσοῦ ὅτι ἡ ἀντίπαλος μερὶς κερδίζει ἔδαφος μεταξὺ τοῦ λαοῦ; Ἂς ἀναλογισθῶσιν οἱ Βουλευταὶ τὴν βαρυτάτην εὐθύνην, τὴν ὁποίαν ἔχουσιν ἀπέναντι τοῦ ἀγῶνος, τὸν ὁποῖον αὐτοὶ οἱ ἴδιοι ἀνέλαβον καὶ εἰς τὸν ὁποῖον ἐκάλεσαν βοηθὸν τὸν λαὸν διὰ τὴν ἐπιτυχῆ διεξαγωγήν του.

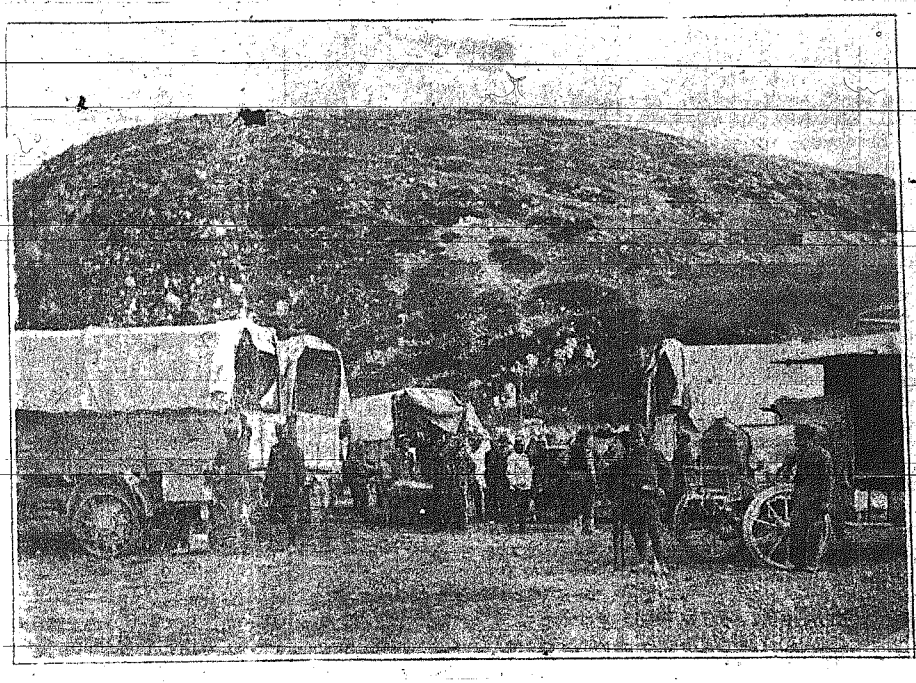

Σταθμὸς Χειρουργείου πλησίον τῶν πρώτων γραμμῶν.
Αὐτοκίνητα πρὸς μεταφορὰν τῶν τραυματιῶν.

ΑΠΟ ΤΗΝ ΓΙΓΑΝΤΟΜΑΧΙΙΑΝ ΤΟΥ ΣΑΓΓΑΡΙΟΥ

ΜΙΑ ΔΡΑΜΑΤΙΚΗ ΝΥΞ

Η ΚΡΙΣΙΣ ΤΟΥ ΠΡΟ ΤΗΣ ΑΓΚΥΡΑΣ ΑΓΩΝΟΣ

Πρὸς διάσπασιν τῆς ἑλληνικῆς παρατάξεως.—Ἡ πρὸς στιγμὴν ὑποχώρησις τῆς...Μεραρχίας.—Ἡ ἀγωνία τοῦ Στρατηγείου.—Ἡ συμβολὴ τοῦ Ἕλληνος Διαδόχου.

ΕΜΠΡΟΣ.—"ΤΟΥ ΑΗΤΟΥ Ο ΓΥΙΟΣ".

ΤΟΥ ΠΟΛΕΜΙΚΟΥ ΑΠΕΣΤΑΛΜΕΝΟΥ ΤΗΣ "ΚΑΘΗΜΕΡΙΝΗΣ...

ΣΤΡΑΤΗΓΕΙΟΝ ΣΤΡΑΤΙΑΣ, 28 Αὐγούστου. Σκιαγραφῶν, εἰς προηγουμένας μου ἀνταποκρίσεις τὸν ὡραῖον Ἑλληνικὸν θρῦλλον, ὅστις, ὑπὲρ τοὺς ξηροὺς καὶ ἀξένους τόπους τῶν πυλώνων τῶν Ἀγκύρας, ὑψώθη μεγαλειώδης καὶ ἱστορικός, ἐστιμάτων τὸν ἀναγνώστην εἰς τὴν νύκτα τῆς 11ης Αὐγούστου. Τὴν δραματικωτέραν καὶ κρισιμωτέραν νύκτα ἀφ' ὅσας ἐπέρασεν ἀγωνιζομένη ἡ ἑλληνικὴ στρατιά. Ὁ σύγχρονος μουσουλμανικὸς κόσμος, πάνοπλος εἰς τὴν φωλεάν του, εἰς τὰ κέντρα ἀφ' ὧν ἐξωρμήθη πρὸ δώδεκα αἰώνων ἐναντίον τοῦ χριστιανισμοῦ τῆς Βυζαντινῆς Αὐτοκρατορίας, ἐπέπιπτε κατὰ τῆς χριστιανικῆς στρατιᾶς, τὴν ὁποίαν ἀπέστειλεν ἡ Ἑλλὰς κατὰ τῆς βαρβάρου Τουρκικῆς ὀργανώσεως, ἐπιδιώκουσα νὰ ἀνοίξῃ νέας ὁδοὺς ἐπικρατήσεως.

Ὁ Κεμαλικὸς στρατός, παλαίσας ἐπὶ πέντε ἡμέρας διὰ νὰ κατακουράσῃ τὸν ἐξηντλημένον στρατόν μας μετὰ μανίας καὶ τακτικῆς παραδειγματικῆς, ἐξέλεξεν ἤδη τὴν ἱστορικὴν νύκτα διὰ νὰ διασπάσῃ τὸ ἀσθενέστερον σημεῖον τοῦ κέντρου.

Οἱ οἰωνοὶ ἦσαν ὑπὲρ αὐτοῦ. Τὸ μουσουλμανικὸν σῆμα, ἡ ἡμισέληνος, λευκὴ ἐν τῇ ὠχρότητί της, ὑψοῦτο ἤδη εἰς τὸ στερέωμα—ἔντονος ἐμψύχωσις τῶν ὀρδῶν οἱ ὁποῖαι ἐκαιροφυλάκτουν τὴν ἔφοδον. Τὰ ὀχυρὰ συγκροτήματα τῆς Σαπάντζας δὲν ἔπρεπε πλέον νὰ ὑπάρξουν παρά: ἢ ὡς τάφος τῆς Τουρκίας καὶ τοῦ μουσουλμανισμοῦ ἢ ὡς τάφος τῆς Ἑλλάδος καὶ τῶν ἀπίστων.

Τοιαύτη ἦτο ἡ πρόθεσις τοῦ Τουρκικοῦ Στρατηγείου. Καὶ κοινοποιοῦν ταύτην εἰς ἐκείνους, οἵτινες μετ' ὀλίγον θὰ παρεσύροντο εἰς τὴν φονικὴν ἔφοδον, ἐκήρυσσεν:

—«Ἡ ὠχυρωμένη γραμμὴ τοῦ Τσὰλ ὄρους—λέγουν αἱ κατασχεθεῖσαι ἐπὶ αἰχμαλώτων προκηρύξεις τοῦ Κεμάλ—εἶνε ἡ τελευταία ἄμυνα τὴν ὁποίαν θὰ ἀντιτάξωμεν κατὰ τῶν ἀπίστων ἐπιδρομέων. Οὐδεὶς πρέπει νὰ ἀφήσῃ ζῶν τὴν θέσιν του. Ἐὰν χαθῇ αὕτη ἀνοίγεται ὁ τάφος τῆς Τουρκίας. Ἔχετε δὲ ὑπ' ὄψει σας ὅτι ὄπισθέν σας εἶνε πολυβόλα διὰ νὰ φονεύσουν πάντα ὅστις θὰ λιποψυχήσῃ.»

Ἡ τουρκικὴ διανοητικότης, καὶ βιαίως ἔστω στρατευθεῖσα ἐκεῖ, εἶχεν ἐντέχνως ἐξαφθῆ διὰ τὸ αἱματηρόν της ἔργον. Καὶ ὅταν θὰ διετάσσετο νὰ ἐφορμήσῃ κατὰ τῶν κουρασμένων, τῶν νηστικῶν καὶ διψαλέων Ἑλλήνων μαχητῶν, μίαν εἶχεν ἀποστολήν: Νὰ διασπάσῃ τὴν παράταξιν ἡμῶν καὶ κυκλοῦσα τὰ δύο τμήματα νὰ τὰ ἐξοντώσῃ ὑποχωροῦντα. Ἂν ἡ ἐπίθεσις τῆς νυκτὸς ἐκείνης ἐπετύγχανεν ὅσοι ἐκ τῶν μυρίων τῆς ἑλληνικῆς στρατιᾶς θὰ διέφευγον τὸν θάνατον, θὰ ἐπλημμύρουν τὸν Σαγγάριον—Κύριος οἶδε πῶς καὶ εἰς ποίαν κατάστασιν.

* * *

Αἱματηρά, φονική, λυσσαλέα εἰς μάχας ἐπέρασεν ἡ 14η Αὐγούστου. Καὶ ὅταν ὁ ἥλιος παρεχώρει εἰς τὸ στερέωμα τὴν θέσιν του πρὸς τὴν σελήνην, ὑψουμένην βραδέως ὑπὲρ τὴν Ἄγκυραν, ἡ ἐχθρικὴ παράταξις ἐν τῷ κέντρῳ ἠρέμει. Ἐνῷ δὲ τὸ Στρατηγεῖον τοῦ πρίγκιπος Ἀνδρέου παρηκολούθει τὸν ἀδυσώπητον ἀγῶνα τοῦ «Καλὲ Γκρότο», ὁ ἐχθρὸς μετετόπιζε τὰς κυρίας αὐτοῦ δυνάμεις.

Πυροβολικόν, πολυβόλα, ὁπλοπολυβόλα, χειροβομβίδες, ἀφθόνως συγκεντρωθέντα εἰς τὸν τομέα αὐτὸν συνεπλήρουν τὴν ὅλην δύναμιν, ὑπερβαίνουσαν ἄνευ τῶν «ταγμάτων ἐφόδου» τὴν μέχρι Μεραρχίας. Κρυπτόμεναι αἱ τουρκικαὶ φάλαγγες εἰς τὰς ἀλλεπαλλήλους πτυχώσεις καὶ χαραδρώσεις τοῦ ἐδάφους, παρέμενον ἐκεῖ ἀφανεῖς εἰς τὰς ἰδικάς μας γραμμάς.

* * *

Εὑρισκόμην εἰς τὸ Στρατηγεῖον τῆς Στρατιᾶς τὴν νύκτα ἐκείνην. Ὁ ὅμιλος τῶν ἐπιτελῶν εἶχε μόλις πρὸ ὀλίγου διαλυθῇ—τὴν 11ην τῆς νυκτὸς—καὶ μετ' ὀλίγον εἰς τὴν μικρὰν κοιλάδα διεγράφοντο ὑπέρυθροι κωνικοὶ ὄγκοι—αἱ σκηναὶ τῶν ἀξιωματικῶν, φωτιζόμεναι ἀπὸ τὰ κηρία. Καθήμενος εἰς ἓν κιβώτιον βενζίνης ὁ Διάδοχος τοῦ ἑλληνικοῦ Θρόνου, ἐπιτελὴς τῆς Στρατιᾶς καὶ Αὐτός, ἐκδηλώνει κἄποιαν νευρικότητα.

—«Ἰδοὺ φαίνεται ἀδύνατον, λέγει πρὸς τὸν ὑπασπιστήν του κ. Δ. Λεβίδην, νὰ μὴ ἐπιχειρήσῃ ὁ ἐχθρὸς ἐπίθεσιν ἀπόψε. Εἶνε ὑποχρεωμένος νὰ τὸ κάμῃ, δοκιμάζων τὴν τύχην τῶν ὅπλων του».

Τὸ μεσονύκτιον τὸ πᾶν ἠρεμεῖ εἰς τὸν μικρὸν καταυλισμὸν τοῦ Στρατηγείου. Καὶ δὲν ἀκούεται παρὰ μόνον ἡ ἀγωνιώδης φωνὴ τοῦ τηλεφωνητοῦ, μεταβιβάζοντος εἰς τὰ Σώματα διαταγὰς καὶ ὁ συριστικὸς ἦχος τοῦ ἀσυρμάτου. Ἀλλὰ τὰ μεγάλα πεπρωμένα—ἐνῷ ὅλα ἠρεμοῦν—πλέκονται ὑπὸ τὴν ἱστορικὴν νύκτα.

* * *

Ἀφήνων τὴν ἀφήγησιν τῆς εἰκόνος—σᾶς ἔστειλα ἄλλως τε μίαν ἀραχνοειδῆ σύνθεσιν—παραθέτω τὴν σκληρὰν τῆς νυκτὸς δοκιμασίαν:

Ὁ ἐχθρὸς συμπληρώσας τὴν μετάγγισιν τῶν δυνάμεων του ἐπὶ τοῦ ἐκλεγέντος τομέως τῆς ἐπιθέσεώς του, ἐφορμᾷ τὴν 1 1/2 ὥραν μεταμεσονύκτιον. Πλησιάζει κατ' ἀρχήν, ἀθορύβως καὶ ἕρπων, πρὸς τὴν γραμμὴν τῆς Μεραρχίας καὶ ἀποτόμως, ἐνῷ τὸ πυροβολικόν τοῦ βάλλει καταιγιστικὰ πυρά, ὁρμᾷ κατὰ τῆς κορυφῆς. Οἱ στρατιῶται βλέπουν, ὑπὸ τὸ ἀμυδρὸν φῶς τῆς σελήνης φωτιζομένης νυκτός, νὰ προχωροῦν κατὰ μάζας αἱ ἐχθρικαὶ φάλαγγες. Μάζας ὀγκώδεις καὶ συμπαγεῖς, τὰς ὁποίας ἡ νὺξ προβάλλει ἐπὶ τοῦ ἐδάφους διπλασίας. Προχωροῦν ἀτρόμητοι πράγματι.

Καὶ ἐνῷ τὰ προκαλύπτοντα τὰς μάζας ταύτας κύματα τῆς ἀνεπτυγμένης γραμμῆς τῶν ἀκροβολιστῶν, βάλλουν λυσσωδῶς, ὥστε νὰ παρεμποδίσουν τὰ πυρὰ τῶν ἡμετέρων, ὁ κύριος ὄγκος ὁρμᾷ ἐμπρὸς καὶ καρφώνεται ὄπισθεν τῆς κορυφογραμμῆς. Οἱ Ἕλληνες μαχηταὶ ἀμύνονται ἐκεῖ ἀπεγνωσμένως. Ἀλλὰ καθ' ἣν στιγμὴν ἐπὶ ἑνὸς μόνον αὐχένος διεξάγεται ὑπὸ τὴν νύκτα ἡ πάλη αὐτή, εἰς ἄλλα σημεῖα τοῦ τομέως τῆς Μεραρχίας, ταυτοχρόνως ἀναπτύσσεται ἡ ἐχθρικὴ ἀντεπίθεσις, κατὰ μάζας ἐπίσης λυσσώδης πανταχοῦ. Ἡ Μεραρχία ἔχει νὰ παλαίσῃ κατ' ἀνωτέρου ἐχθροῦ. Ἡ ἐνίσχυσις ἑνὸς τμήματος καθίσταται ἀδύνατος, διότι ὅλα ἀπειλοῦνται μετ' ἴσης ἐντάσεως, μετὰ τοῦ αὐτοῦ κινδύνου. Αἱ δυνάμεις τῆς μεραρχίας εἶναι ἀνίκανοι νὰ κρατήσουν τὸ ἐκσπῶν πρὸ τῶν ἑλληνικῶν γραμμῶν ἐχθρικὸν κῦμα. Τὰ πολυβόλα τῶν ἀμυνομένων δὲν χειρίζονται πλέον χεῖρες ἐμπείρων μαχητῶν. Κἄποια ἀόρατος μηχανὴ τὰ ἔχει θέσει—νομίζει κανεὶς—ἐν συνεχεῖ καὶ ἀδιακόπῳ λειτουργίᾳ.

Ἀλλ' ὑπὲρ τοῦ ἐχθροῦ πρόκεινται, ἄφθονα τὰ πλεονεκτήματα: Ὑπέρτεραι δυνάμεις, εἰδικὰ τάγματα, εἰδικῶς ὡπλισμένα διὰ τὴν κρίσιμον ἔφοδον, καὶ ὑπὲρ πάντα γνῶσις τοῦ ἐδάφους. Ἀπέναντι τῶν στρατιῶται, ἐκνευρισμένοι ἀπὸ τὴν πάλην τῆς ἡμέρας, ἐξηντλημένοι ἀπὸ τὰς στερήσεις. Καὶ ὅμως ἀμύνονται οἱ ἡμίθεοι αὐτοί, ἀψηφοῦντες τὸν θάνατον.

Η ΜΕΡΑΡΧΙΑ ΚΑΜΠΤΕΤΑΙ

Ἐπὶ μίαν καὶ ἡμίσειαν ὥραν ὁ ἀγὼν ἐξακολουθεῖ θηριώδης. Ἐπὶ κυρίων προσβάσεων τῆς ἑλληνικῆς γραμμῆς, καθ' ὧν πλέον μαινομένη εἶχεν ἐπέλθει ἡ ἐχθρικὴ θύελλα τῆς ἐφόδου, ἡ πάλη διεξάγεται σῶμα πρὸς σῶμα. Ἀγρία καὶ φρικώδης σφαγή. Ἑλληνικὰ καὶ ἐχθρικὰ τμήματα ἀναμιγνύονται ἐπὶ τῶν ἰδίων θέσεων, παλαίοντα ἐκεῖ. Ὑπῆρξαν ἀξιωματικοί μας οἱ ὁποῖοι καλοῦντες περὶ αὐτοὺς μαχητάς, ἔβλεπον καὶ Τούρκους μεταξὺ αὐτῶν—ἀφωπλισμένους εἰς τὴν σύρραξιν. Ἡ ἑλληνικὴ γραμμὴ δὲν εἶχε διασπασθῇ, οὔτε καταληφθῇ ὑπὸ τοῦ ἐχθροῦ. Ἔχει ὅμως ἐπέλθει κἄτι χειρότερον. Παλαίουν ἐπ' αὐτῆς ἀνάμικτοι οἱ ἀντίπαλοι, καὶ ἡ χρῆσις τῶν πυρῶν τῆς δευτέρας ἡμῶν γραμμῆς εἶνε ἀδύνατος. Αἱ σφαῖραι θὰ ἔπληττον δικαίους καὶ ἀδίκους, ἰδικούς μας καὶ Τούρκους.

Πρὸ τῆς θέσεως αὐτῆς εὑρεθεῖσα ἡ Μεραρχία, φειδομένη τοῦ αἵματος τῶν μαχητῶν της, ἔχουσα μετρημένα τὰ πυρομαχικά της ἀποφασίζει νὰ ἀφήσῃ τὴν εὔκολον λείαν εἰς τὸν ἐχθρόν. Καὶ διατάσσει, τὰ μᾶλλον ἀπειλούμενα τμήματα τῆς γραμμῆς της, νὰ ἀποσυρθοῦν ἐπὶ τῆς ὄπισθεν κορυφογραμμῆς.

Τὴν 3ην πρωϊνὴν ὥραν, τὰ ἐχθρικὰ τμήματα καταλαμβάνουν τὰ ἐκκενωθέντα σημεῖα.

. . . . . .

Πρὸς ἀνατολάς, εἶχεν ἀρχίσει νὰ λευκαίνεται σιγὰ-σιγὰ ὁ ὁρίζων. Καὶ μετ' ὀλίγην ὥραν θὰ ἔφθανεν ἡ στιγμὴ καθ' ἣν θὰ ἤρχιζεν ἡ γενικὴ ἀντεπίθεσις ἡμῶν. Τὸ μέτωπον ὁλόκληρον θὰ ἐσείετο ἀπὸ τὴν ὁρμὴν τῶν μαχητῶν ὅλων τῶν Μεραρχιῶν. Καὶ ἂν ἡ Χ. εἶχε πρὸς στιγμὴν ἀφήσει εἰς χεῖρας τοῦ ἐχθροῦ, μερικὰς θέσεις, ἐφ' ὧν ἀπῆλθε μαχομένη λυσσωδῶς, θὰ ἐπώρμα πλέον διὰ γενικώτερα ἀποτελέσματα.

ΕΙΣ ΤΟ ΣΤΡΑΤΗΓΕΙΟΝ....

Ἀνοίγω μικρὰν παρένθεσιν εἰς τὴν ἀφήγησιν αὐτὴν τῆς σκληρᾶς πάλης, διὰ νὰ συμπληρώσω κἄποιαν εἰκόνα, τὴν ὁποίαν σᾶς ἔστειλα ἀπὸ τὸν κρότον τοῦ μαινομένου τηλεβόλου:

Τὸ μόλις πρὸ δύο ὡρῶν ἠρεμῆσαν Στρατηγεῖον ἐξυπνᾷ ἀπὸ αἰφνιδιαστικὴν ἠχὼ τῶν βολῶν. Μικρὰ ἡ ἀπόστασις διὰ τὴν ἀκοήν, σμικρυνομένη ἔτι μᾶλλον ἀπὸ τὴν ἐλαφρὰν πνοὴν τοῦ βορρᾶ, κρατεῖ ὅλους ἐν ἐγρηγόρσει καὶ ἐν ἀγωνίᾳ ζωηρᾷ. Καὶ ἐφ'

δσον, παρερχομένης τῆς ὥρας, οἱ κρότοι ἀκούονται εὐκρινέστεροι, καὶ πλησιέστεροι, καθίσταται προφανὲς ὅτι πρόκειται περὶ ἀντεπιθέσεως. Ἡ προβλεψις τοῦ Διαδόχου εἶχεν ἐπαληθεύσει.

Αἱ σιωπηλαὶ σιλουέττα τῶν ἐπιτελῶν, τυλιγμένων εἰς τοὺς μανδύας των, περιφέρονται ἀνήσυχοι καὶ σιωπηλαὶ εἰς τὸν καταυλισμόν. Σιωπηλαὶ συνεννοήσεις καὶ συζητήσεις μαρτυροῦν τὴν δραματικότητα τῶν στιγμῶν.

Ὁ ἐπιτελάρχης εἰς τὸ τηλέφωνον, ζητῶν διαδοχικῶς γραμμὴν μὲ ὅλα τὰ Σώματα. Τὸ Γ' ἀναφέρει περὶ τῆς ἐπιθέσεως, καὶ ὅταν μετ' ὀλίγον ἐπανέρχεται εἰς τὸν ὅμιλον τῶν ἀναμενόντων, πληροφορεῖ:

—«Ὅλα τὰ Σώματα ὑφίστανται νυκτερινὴν ἀντεπίθεσιν. Ἀλλ' εἶνε φανερὸν ὅτι αἱ προσπάθειαί «του» κατευθύνονται εἰς τὸ ἀριστερὸν τοῦ κέντρου. Κτυπᾷ ἐκεῖ ὅπου νὰ τὸ σπάσῃ. Κυρίως ἐπιτίθεται Μεραρχίας. Σὲ λίγο θὰ μᾶς ζητήσῃ ὁ ἐπιτελάρχης τοῦ Σώματος καὶ θὰ μᾶς εἰπῇ πῶς πηγαίνει ἡ ἐπίθεσις. Φαίνεται—καὶ αὐτὸ τὸ «φαίνεται» ἔπεσεν ὡς βόμβα—ὅτι οἱ δικοί μας ἀντέχουν....».

Μακρὰν ἀπὸ τὸν ὅμιλον αὐτόν, βαδίζω καὶ ἐγὼ ἀναμένων καὶ εὐχόμενος. Κανεὶς δὲν κρύπτει τὴν ἀγωνίαν του. Ὅλοι πιστεύουν εἰς τὴν ἀνδρείαν τῶν πολεμιστῶν. Ἀλλὰ... ἐάν... ὅμως ἰδοὺ κάτι ποῦ μοῦ ἀποσπᾷ τὴν προσοχήν.

«ΕΔΩ ΔΙΑΔΟΧΟΣ»

Σκιὰ κινουμένη βαδίζει πρὸς τὸ τηλέφωνον ὁ Διάδοχος, χωρὶς μανδύαν. Τὸν παρακολουθῶ ἄφαντής.

—«Φύγε ἀπ' ἐκεῖ» λέγει εἰς τὸν τηλεφωνητήν. Ἕνα κουδούνισμα μόλις ἀκουόμενον, τὸ ἀκουστικὸν ἀνὰ χεῖρας καὶ ἀμέσως:

—Ἐμπρός.....Τρίτον Σῶμα;.....Ὁ Στρατηγός;

—«Ἐδῶ Διάδοχος.....»

Ἐπακολουθεῖ μία σύντομος συνομιλία καὶ εἰς τὰ ὀλίγα λεπτὰ ποῦ παρέρχονται δὲν ἀκούονται παρὰ τὰ διάφορα «μάλιστα»-«ναί», τοῦ Βασιλικοῦ ἀξιωματικοῦ. Καὶ μετ' ὀλίγον:

—«Παρακαλῶ, Στρατηγέ μου, εἰ δοποιήσατε τοὺς ἄνδρας ὅτι εἶμαι ἐδῶ καὶ ἀναμένω τὴν νίκην των. Ἱδρυμένω νὰ τὴν διαβιβάσω ἐγὼ πρῶτος στὸν Βασιλέα.....Ὡρβουάρ.....Καλὴ νίκη».

Ἐξηπλωμένος τώρα εἰς τὴν ξηρὰν γῆν, παραπλεύρως τῆς τηλεφωνικῆς συσκευῆς, ἀναμένει ὁ Διάδοχος τοῦ Θρόνου τοῦ Στρατηλάτου τὸ ἄγγελμα. Εἶνε ἄφθονοι αἱ στιγμαὶ τῶν συγκινήσεων τὰς ὁποίας ἐπεράσαμεν ἐδῶ πέρα εἰς τὴν ἱστορικὴν αὐτὴν ἐκστρατείαν. Ἀλλὰ θὰ μοῦ μείνῃ ἀλησμόνητος, ἐν τῇ ἁπλῇ της δραματικότητι ἡ ἀπέριττος ἐκείνη σκηνή. Δὲν τὴν εἶδον πολλοὶ καὶ τὴν ἤκουσαν ὀλιγώτεροι. Οἱ ὀλίγοι ὅμως στρατιῶται καὶ ὁ σκοπὸς ἀκόμη, οἱ ὁποῖοι παρέσυρσαν μάρτυρες τῆς σκηνῆς ἐκείνης, μὴ θέλοντες νὰ ταράξουν τὴν ἱερὰν στιγμήν, ἀπεμακρύνθησαν ἤρεμα, ἀφήνοντες τὸν «Γιὸν τοῦ Ἀητοῦ» νὰ πάῃ πρῶτος τὸ ὡραῖον ἄγγελμα καὶ νὰ τὸ «διαβιβάσῃ πρῶτος εἰς Ἐκεῖνον»....

Τὸ Στρατηγεῖον συνεχίζει τὴν ἀγρυπνίαν..... Αἱ δραματικαὶ ὧραι περνοῦν βραδεῖαι, ἀποπνικτικαί.....

ΑΥΤΟΣ ΜΑΣ ΟΔΗΓΕΙ

Ἡ.....Μεραρχία εἶνε ἐγκατεστημένη τώρα εἰς τὰς νέας της θέσεις, ἀφήνουσα τὸν ἐχθρὸν νὰ βάλῃ καὶ νὰ χαίρῃ διὰ τὴν νίκην του.

Ὁ Μέραρχος κ. ..... ὅμως ὀργανώνει ἐν τῷ μεταξὺ τὴν ἀντεπίθεσιν. Διατάσσει τὴν συγκέντρωσιν ὅλων τῶν διαθεσίμων σαλπιγκτῶν. Δὲν ἀφήνεται παρὰ ἀριθμὸς τις ἐξ αὐτῶν κατὰ Συντάγματα, καὶ οἱ ἄλλοι συγκεντροῦνται εἰς μίαν κλιτὺν ἐκ τῶν πλευρῶν, καλυπτόμενοι κάπως ἀπὸ τὸν ὑπερκείμενον λόφον. Καὶ δίδων τὴν ὥραν τῆς ἀντεπιθέσεως εἰς τὰ Συντάγματα διατάσσει ὅλα τὰ τμήματα τηλεφωνικῶς

—«Ἡ ἐπίθεσις θὰ ἀρχίσῃ μὲ τὴν διαταγὴν τῶν σαλπίγγων. Εὐθύς, ὡς τὸ σύνθημα δοθῇ, αἱ σάλπιγγες ὅλων τῶν τμημάτων σημαίνουν «προχωρεῖτε—προχωρεῖτε» θὰ ὁαλπίζουν καθ' ὅλην τὴν διάρκειαν τῆς ἐπιθέσεως τὸν «ἀητόν». Ὡθήσατε τοὺς ἄνδρας σας πρὸς τὰ ἐμπρὸς πάσῃ θυσίᾳ.

Τὴν 4. 30' πρωϊνὴν ὥραν—ἐνῷ ἡ μάχη ἐκ τῆς τουρκικῆς ἀντεπιθέσεως κυριολεκτικῶς μαίνεται—εἷς τὴν πλευρικὴν κλιτὺν ἔχουν συγκεντρωθῇ ἑκατὸν εἴκοσι σαλπιγκταὶ ἀναμένοντες τὴν διαταγήν. Περνοῦν ταχέως ὀλίγα λεπτὰ τῆς τελευταίας προπαρασκευῆς καὶ ἐνῷ πρὸς ἀνατολὰς αἱ πρῶται ἀνταύγειαι τῶν ἀκτίνων τοῦ ἡλίου τῆς 18ης Αὐγούστου—τῆς μεγάλης διὰ τὸν χριστιανισμὸν ἡμέρας—τείνουν νὰ διασχίσουν τὸν τομέα τῆς Μεραρχίας δονούμενοι, ὀξεῖς, ἰσχυροί, διαπεραστικοί, ἐνθουσιαστικοὶ οἱ ἦχοι τοῦ παραγγέλματος τῆς ἐφόδου:

—«Προχωρεῖτε—προχωρεῖτε» ἐξαπολύουν διαμονιωδῶς αἱ σάλπιγγες αὐταὶ καὶ τὴν ἠχὼ των ἐπαναλαμβάνουν εἰς παράγγελμα οἱ σαλπιγκταὶ τῶν ἄλλων τμημάτων.

Καὶ ἐνῷ ἡ ἔφοδος ἀναπτύσσεται θυελλώδης, συντρίβουσα, αἱ σάλπιγγες ὑπενθυμίζουν πρὸς τοὺς ἐφορμῶντες λέοντας ὁ ἀ τῶν ὡραίων των ἤχων:

«.....Αὐτὸς μᾶς ὁδηγεῖ...

μᾶς ὁδηγεῖ...

Οὐδέποτε ἄλλοτε ὁ θρῦλος τοῦ Στρατηλάτου ἐνέπνευσεν εἰς ἡμιθεϊσμοὺς τοὺς Ἕλληνας μαχητάς. Κάθε περιγραφὴ θὰ ἠλάττωνε τὴν ἀλήθειαν.

—«Ἐνόμιζε κανεὶς ὅτι δὲν ἦσαν ἄνθρωποι αὐτοί, ἔλεγον οἱ ἀξιωματικοί. Ἐπέτοξαν κυριολεκτικῶς. Δὲν ἐζήτουν νὰ φονεύσουν, ἀλλὰ νὰ πνίξουν, νὰ πιάσουν στὰ χέρια τοὺς Τούρκους».

Τὴν 5. 15' πρωϊνὴν ὥραν ὁ τηλεφωνητὴς εἰδοποιεῖ τὸν Διάδοχον ὅτι τὸν ζητοῦν ἀπὸ τὸ Σῶμα. Σπεύδει ἐκεῖ ὁ Βασιλικὸς πρίγκηψ καὶ ἀκούει διὰ νὰ τὸ μεταδώσῃ κατόπιν:

—«Ἀπωθήσαμεν» τὸν ἐχθρόν. Ἀνεκατελάβομεν τὰς ἀπολεσθείσας θέσεις. Ἐξεδιώξαμεν τὸν ἐχθρὸν τρία χιλιόμετρα πέραν αὐτῶν...»

Παραιτεῖ τὸ ἀκουστικὸν καὶ ἡ χαρὰ ἐπανέρχεται. Ἐν τῷ μεταξὺ ἄλλα τηλεφωνήματα ἀγγέλλουν τὴν πρόοδον τῆς ἐπιθέσεως.

* * *

Ἐπὶ μίαν ὥραν τὰ συρίγματα τῶν σαλπίγγων μὲ τὸν «ἀητὸν», συμπλέκονται μὲ τὰ συρίγματα τῶν βλημάτων καὶ παρακολουθοῦνται, εἰς ἐπιβλητικὴν ἁρμονίαν ἀπὸ τοὺς γδούπους τοῦ πυροβολικοῦ.

Ἡ Μεραρχία . . . . συμβάλλουσα εἰς τὴν ἐπίθεσιν τῆς . . . . ἀναπτύσσεται καὶ αὐτὴ εἰς ὡραίους ἀγῶνας καὶ μὲ τὸ «ἀητὸν» χορεύουσα συμβάλλει εἰς τὴν τελικὴν νίκην.

Ὁ ἐχθρὸς εἶχεν ἀπωθηθῇ. Καὶ ὁ κίνδυνος εἶχεν ὑπερκαμφθῇ καὶ μετ' ὀλίγας ἡμέρας τὸ ἔργον ἐτελειοῦτο. Ἀντὶ ὁ ἐχθρὸς νὰ συντρίψῃ τὴν ἑλληνικὴν στρατιάν, συντρίβη αὐτός, ἀφήνων κεκαλυμμένον μὲ τοὺς σωροὺς τῶν πτωμάτων του, τὸ ἔδαφος εἰς ὃ εἶχε προελάσει. Ἡ νίκη—οὐχὶ τοῦ μικροῦ τομέως τῆς Μεραρχίας μόνον—ἀλλὰ τοῦ μεϊώπου ὁλοκλήρου ἔκλινε σταθερῶς ὑπὲρ τῶν ἑλληνικῶν ὅπλων.

Εἰς τὸν ὁρίζοντα πλέον δὲν ἔφευγεν ἡ ἡμισέληνος, ἡ ὁποία ἐφώτισε καθ' ὅλην τὴν νύκτα τὴν τουρκικὴν ἀντεπίθεσιν. Ἀλλ' ἀντὶ νὰ τὸ ἴδουν ὑψούμενον εἰς σταθερὸν μεσουράνημα, τὸ παρηκολούθησαν νὰ ὀβύνῃ σιγὰ σιγὰ ὑπὸ τὴν ἑλληνικὴν ὁρμήν. Καὶ συγχρόνως πρὸς τὴν ἐξάρμισιν τῆς ἡμισελήνου τοῦ ὁρίζοντος ἡ ἐρυθρὰ τῶν ἐφορμησάντων συντεγμάτων ἐκολπώθη φεύγουσα πρὸς σωτηρίαν. Ὁ ἥλιος τῆς ὀρθοδοξίας εἶχεν ἀνατείλει ὑπέρλαμπρος, συνεορτάσας τῆς χριστιανικῆς ἑορτῆς καὶ τῆς ἑλληνικῆς νίκης.

Χ. ΝΙΚΟΛΟΠΟΥΛΟΣ.

ΣΑΠΩΝ
ΧΑΡΙΔΑΟΥ ΚΑΙ ΚΑΝΕΛΛΟΠΟΥΛΟΥ

ΠΡΑΣΙΝΟΣ-ΠΟΙΟΤΗΣ ΑΡΙΣΤΗ

Φέρομεν εἰς γνῶσιν τῶν εἰσαγωγέων, ὅτι τὸ ἐργοστάσιον Σαπώνων ΧΑΡΙΔΑΟΥ καὶ ΚΑΝΕΛΛΟΠΟΥΛΟΥ ἤρχισεν ἤδη νὰ ἀποστέλλῃ τακτικῶς σάπωνας καὶ εἶνε εἰς θέσιν νὰ ἐκτελῇ παραγγελίας.

Ὁ σάπων **Χαριλάου καὶ Κανελλοπούλου** εἶναι ὁ ἄριστος τῶν ἐν Κύπρῳ εἰσαγομένων σαπώνων, γνωστὸς εἰς κάθε Κυπριακὴν γωνίαν καὶ δικαίως προτιμᾶται ἀπὸ κάθε ἄλλο σαπῶνι διότι:

Καθαρίζει καὶ λευκαίνει τὰ ἐνδύματα εἰς τὰ ὁποῖα προσδίδει ἰδιάζουσαν εὐχάριστον ὀσμήν.

Διατηρεῖ τὰ ἐνδύματα.

Ἔχει μεγίστην ἀντοχὴν εἰς τὴν πλύσιν ὅταν ξηρανθῇ.

Εἶναι καθαρὸς χημικῶς καὶ ὡς τοιοῦτος ὁ μόνος κατάλληλος διὰ τὴν πλύσιν τῆς κεφαλῆς καὶ τοῦ σώματος.

Διατηρεῖ τὰς τρίχας καὶ βοηθεῖ τὴν τριχοφυΐαν τῆς κεφαλῆς.

Εἶναι ὁ καταλληλότερος διὰ τὴν τουαλέτταν ἑκάστης Κυρίας διότι χαρίζει εἰς τὸ δέρμα στιλπνότητα καὶ μαλακότητα εἰς τὰ χέρια.

Εἶναι Ὁ ΕΥΘΗΝΟΤΕΡΟΣ ἀναλόγως τῆς ποιότητός του.

Δι' ὅλα τὰ ἀνωτέρω πλεονεκτήματά του κατέστη ὁ καλλίτερος σύντροφος τῶν οἰκογενειῶν ὥστε διαρκοῦντος τοῦ πολέμου ἡ ἔλλειψίς του ἐγένετο πολὺ αἰσθητή.

Τὸ ἐργοστάσιον ὑπόσχεται ἀμοιβὴν εἰς οἱονδήποτε ἤθελεν ἀποδείξει ὅτι ὁ σάπων του ἐμπεριέχει καὶ τὴν ἐλαχίστην νοθείαν.

Διὰ παραγγελίας καὶ τιμὰς ἀπευθυντέον πρὸς τοὺς κ. κ.

Ν. Π. ΛΑΝΙΤΗΝ & Σ^ΙΑ
Εἰς Λεμεσὸν

(13-18) Γενικοὺς ἐν Κύπρῳ ἀντιπροσώπους.

ΑΠΟ ΕΦΗΜΕΡΙΔΕΣ ΚΑΙ ΠΕΡΙΟΔΙΚΑ

Η ΜΟΔΑ

Ἡ γυναικεία σιλουέττα μένει ἀπὸ ἐτῶν ἀναλλοίωτος, ἁπλῆ εἰς τὰς γραμμάς της, δι δουσα τὸ αἴσθημα τῆς ἀνέσεως καὶ τῆς ἀφελείας. Καὶ εἶνε φυσικόν. Ἡ νεωτέρα γυναίκα, ζῶσα πολύ, πάρα πολὺ ἴσως, ἔξω ἀπὸ τὸ σπῆτί της, θέλει πρὸ παντὸς ἐλευθερίαν εἰς τὰς κινήσεις της καὶ εὐκολίαν εἰς τὸ βάδισμα. Καμμία δύναμις δὲν θὰ τὴν κάμῃ νὰ ἀλλάξῃ τὴν βολικήν κοντή της φοῦστα μὲ τὴν μακρυὰ οὐρὰ ποῦ ἔσυρε πίσω ἡ μητέρα της, οὔτε τὸ ἐλαφρὸ κοντὸ μανικάκι της μὲ τὸ ἄχαρι μπαλόνι ποῦ ἀπετέλει τὸ μανίκι πρὸ εἰκοσαετίας.

Πρέπει νὰ ἀναγνωρίσωμεν ὅτι παρ' ὅλον τὸν χαρακτηρισμόν, ὁ ὁποῖος τῆς ἀποδίδεται ὡς παντοδυνάμου, ἡ Μόδα ὑπετάγη μᾶλλον εἰς τὰς γυναικείας βιωτικὰς ἀνάγκας κατὰ τὰ τελευταῖα ἔτη, ἀφίνουσα ἄθικτον τὴν γενικὴν γραμμὴν καὶ περιοριζομένη εἰς τὴν ἐκμετάλλευσιν τῶν λεπτομερειῶν.

Ὅλη ἡ φαντασία καὶ ἡ πρωτοτυπία τῶν μεγάλων δημιουργῶν τοῦ συρμοῦ ἐξαντλεῖται τώρα εἰς τὰ καθέκαστα: τὸ χρῶμα, τὸ κέντημα, τὸ γαρνίρισμα, ἢ τὴν φόδρα ἀκόμη.....

Τώρα μὲ τὰς πρώτας βροχὰς τοῦ φθινοπώρου καθίσταται ἀπαραίτητον τὸ ἐλαφρὸ σκοῦρο ταγιὲρ ἢ τὸ πλατὺ παλτό. Διὰ τὰ ταγιὲρ περιπάτου, τὰ ὁποῖα μένουν εἰς τὸ κλασσικὸν σχέδιόν των (φοῦστα μετρίως κοντή, ζακέττα ἴσως τὰ γόνατα ἢ καὶ κοντύτερη, ἀναλόγως τοῦ ἀναστήματος, προσηρμοσμένη εἰς τὰ ἄνω καὶ σχηματίζουσα κάτω ἀπὸ τὴν μέσην κάπιας πλατείας πτυχὰς) ἡ καινοτομία ἐφέτος εἶνε τὸ πέτσινο κεντημένο ζιλέ. Ἀπὸ κάκκινο ἢ γαλάζιο ἢ καὶ λευκὸ πετσὶ γαντιοῦ, τὰ νέα γιλέκα ἔχουν πολύχρωμο μετάξινο κέντημα, εἰς λεπτὸ σχέδιο γύρω ἀπὸ τῆς μικρὲς τσέπες, τὸ ἄνοιγμα τοῦ λαιμοῦ καὶ τὸ κούμπωμα. Μικρὴ πέτσινη τὸκ ἀπὸ τὸ ἴδιο χρῶμα καί, εἰ δυνατὸν καὶ δμοιο πορτοφόλι συμπληρώνουν τὸ χαριτωμένον ἂν καὶ αὐστηρὸν σύνολον. Τὸ καφὲ σκοῦρο, τὸ γαλάζιο καὶ τὸ μαῦρο εἶνε αἱ προτιμώμεναι ἀποχρώσεις καὶ ὡς ὕφασμα τὸ νερά, τὸ μαλακὸ καὶ ἐλαφρό, κατάλληλα ὡρισμένως πάλι τὴν παλαιάν του θέσιν. Τὰ μανίκια εἶνε πλατύτερα πρὸς τὰ κάτω, καὶ ὅταν δὲν γαρνίρωνται μὲ γοῦνα ἔχουν πολλάκις ἕνα ἢ δύο κουμπιά, κουμπωμένα μὲ κουμπότρυπες ὅμως, καὶ ὄχι ραμμένα μόνον ὡς γαρνίρισμα.

Μετὰ τὸ ταγιὲρ τοῦ περιπάτου χρειαζόμεθα τὸ φόρεμα τῶν ἐπισκέψεων. Καὶ αὐτὸ τηρεῖ πολλάκις τὸ σχῆμα τοῦ ταγιέρ, διὰ τὰς μᾶλλον ἡλικιωμένας πρὸ παντὸς κυρίας, μὲ τὴν ζακέτταν εἰς σχῆμα ρωσικῆς μπλοῦζας γαρνιρισμένης μὲ κέντημα καὶ στενὴν λωρίδα μαλακῆς γούνας: ἀσπάλακος (*taupe*) ἢ ἀστρακὰν ἢ καὶ σιγουρᾶς προβιᾶς ἀρνιοῦ ποῦ ἀπὸ πέρυσιν ἔχει κατακτήσῃ τὴν συμπάθειαν τῶν κομψῶν γυναικῶν. Αὐτὴ ἡ τελευταία παρουσιάζει ἐφέτος καὶ τὴν πρωτοτυπίαν τοῦ νὰ εὑρίσκεται εἰς ἀπίθανα διὰ γουναρικὸν χρώματα: βαθυκόκκινο, πράσινο, γαλάζιο...

Τὸ βελοῦδο φαίνεται ὅτι θὰ βασιλεύσῃ ἐφέτος διὰ τὰ ἀπογευματινὰ φορέματα καὶ ἀκόμη καὶ διὰ τὰ βραδυνά. Τὸ μαῦρο φυσικὰ προτιμᾶται δι' ὅλας τὰς ἡλικίας. Τὸ κρὲμ βελοῦδο εἶνε θαυμάσιο διὰ φόρεμα ἐποδοχῆς μὲ κέντημα ἀπὸ ἀσημοκλωστή. Ἐπίσης τὸ σκοῦρο πράσινο, τὸ καφὲ καὶ ὅλαι αἱ ἀποχρώσεις τοῦ γαλάζιου θὰ φορεθοῦν.

Κάτι πολὺ εὐχάριστον εἶνε ὅτι συνηθίζονται πάντοτε τὰ φορέματα ἀπὸ δύο διάφορα ὑφάσματα καὶ πολλάκις καὶ διάφορα χρώματα. Ἀπαιτεῖται, φυσικὰ πολὺ προσοχὴ καὶ ἀσφαλὲς γοῦστο διὰ τὸν συνδυασμόν, εἶνε ὅμως καὶ τόσον εὐχάριστον τὸ νὰ κατορθώσῃ κανεὶς νὰ ἔχῃ νέον φόρεμα ἀπὸ κανένα περυσινὸ ἢ καὶ προπέρσινο λησμονημένο σὲ καμμιὰν ἄκρη τῆς ἰματιοθήκης! Οἱ μᾶλλον εὐνοούμενοι συνδυασμοὶ εἶνε τοῦ σατὲν μὲ τὸ βελοὺρ-ντὲ λαίν, τοῦ σατὲν μὲ τὸ κρὲπ—κρὲπ μαροκαὶν εἶνε ἡ τελευταία λέξις τῆς μόδας—καὶ ἀκόμη τοῦ κρὲπ μὲ τὸ μουάρ, τοποθετούμενον εἰς λωρίδες κατὰ πλάτος τῆς φούστας καὶ τοῦ κορσάζ.

Ἕνας ὡραῖος νεωτερισμὸς εἶνε ἡ ζωγραφικὴ εἰς τὰ φορέματα. Ἤδη εἰς τὴν ζώνην, πότε εἰς τὴν φοῦστα, ὀφηλότερα ἢ χαμηλὰ εἰς τὸν πεδὸ γύρω, λεπτοζωγραφισμέναι μικρὲς ἀνθοδέσμες ἢ γιρλάνδες ἢ καὶ ἀκόμη καρποὶ στολίζουν τὰ ἀπὸ ταφτὰ ὁλόχρωμα (σανζὰν) βραδυνὰ φορέματα.

Μὲ κοντὸ μανίκι μιὰ νεανικὴ καινοτομία εἶνε καὶ τὸ βραχιόλι ἀπὸ μαῦρο ἢ βαθυγάλαζο ἢ κίτρινο γαζίας βελοῦδο, δεμένο ἐπάνω ἀπὸ τὸν ἀγκῶνα μὲ τὸν κόμβον συγκρατούμενον ἀπὸ παλαιὸ καλλιτεχνικὸ κόσυμμα, μὲ καμέα ἢ κεράλια ἢ γάτην (*jais*).

Εἰς Γάλλος ναύτης, ὁ Λαγκὸλ Πυές, ἄεργος τελευταίως, ἐπείσθη, καὶ κατὰ τὸν

Ο ΘΕΙΟΣ ΞΕ. ΑΜΕΡΙΚΗΣ

μᾶλλον εὐχάριστον τρόπον, ὅτι οἱ θεῖοι ἐξ Ἀμερικῆς δὲν συναντῶνται πάντοτε εἰς τὰ παραμύθια. Ἦτο καταστενοχωρημένος λόγῳ τῆς ἀργίας, τελευταίως ὁ Πυές, ὅτε μία ἐπιστολὴ ἐκ Μπαγιὸν τοῦ ἤγγειλεν ὅτι κάποιος μακρυσμένος θεῖός του, μόνον συγγενὴς τοῦ ὁποίου ἦτο αὐτός, ἀπέθανεν εἰς τὴν Ἀργεντινὴν, ἀφήνων εἰς αὐτὸν τὸ ἥμισυ τῆς περιουσίας του. Διὰ τοῦ ἑπομένου ταχυδρομείου ὁ Πυὲς ἐλάμβανεν ἐγκωδέστατον φάκελλον, μὲ ὅλα τὰ σχετικὰ ἔγγραφα. Ἡ κληρονομία ἀνέρχεται εἰς 38 ἑκατομμύρια φράγκα, οὐδεμία δὲ διαμφισβήτησις εἶνε δυνατή. Ἀλλὰ τόσα ἑκατομμύρια περιέρχονται εἰς τὴν μόνην ἀδελφὴν τοῦ Πυές. Τὰ ἔγγραφα εἶνε ἐν τάξει, μία δὲ Τράπεζα παρέσχεν ἤδη εἰς τὸν Πυὲς προκαταβολὴν 100,000 φράγκων.

ΣΤΗΛΗ
ΟΙΚΟΝΟΜΟΛΟΓΙΚΗ ΚΑΙ ΕΜΠΟΡΙΚΗ

ΡΟΥΜΑΝΙΚΟΝ ΣΥΝΔΙΚΑΤΟΝ ΕΞΑΓΩΓΗΣ ΣΙΤΟΥ

Κατὰ πληροφορίας ἐκ Βουκουρεστίου-πρὸς τὸν ἐμπορικὸν ἀκόλουθον τῆς ἐντεῦθα Βουλγαρικῆς Πρεσβείας, ἡ ἐμπορικὴ καὶ βιομηχανικὴ ἔκθεσις τοῦ Βουκουρεστίου συνεκέντρωσεν ἅπασαν τὴν πλουτοπαραγωγικὴν δύναμιν τῆς Ρουμανίας καὶ περιέλαβαν ὅλα σχεδὸν τὰ προϊόντα. Τὸ Ρουμανικὸν ὑπουργεῖον τοῦ Ἐμπορίου ἔλαβε τὴν ἀπόφασιν νὰ διοργανώσῃ ἀπὸ τοῦδε διὰ τὸ ἑπόμενον ἔτος μεγάλην διεθνῆ βιομηχανικὴν ἔκθεσιν, ἥτις θὰ εἶνε καὶ ἡ πρώτη διοργανουμένη διεθνὴς ἔκθεσις ἐν τοῖς Βαλκανίοις.

Σχετικῶς εἰς τὴν ὑπὸ τοῦ ἐμπορικοῦ ἀκολούθου τῆς Ρουμανικῆς πρεσβείας κ. Κούλη ζοθείσαν πρὸ ἡμερῶν πληροφορίαν, καθ' ἣν ἡ Ρουμανικὴ Κυβέρνησις περιώρισε τὴν ἐλευθέραν ἐξαγωγὴν τοῦ Ρουμανικοῦ σίτου, εἴμεθα εἰς θέσιν νὰ παράσχωμεν τὴν συμπληρωματικὴν λεπτομέρειαν ὅτι ἐδρεύθη ὑπὸ τῆς Ρουμανικῆς κυβερνήσεως συνδικάτον ἐκ τῶν κυριωτέρων Τραπεζῶν, τὸ ὁποῖον θὰ ἀπασχοληθῇ, ὑπὸ τὸν ἔλεγχον τοῦ Κράτους, μὲ τὴν ἐξαγωγὴν τοῦ σίτου.

Τὸ Συνδικάτον θὰ δύναται διὰ συμβάσεως νὰ ἀναλαμβάνῃ καὶ τὴν ταχτικὴν παροχὴν σίτου εἰς ἀντιπροσώπους ξένων Κρατῶν κατόπιν εἰδικῆς ἐγκρίσεως τῆς Ρουμανικῆς κυβερνήσεως.

«ΕΦΗΜ. ΧΡΗΜΑΤΙΣΤΗΡΙΟΥ»

* * *

Η ΠΡΑΓΜΑΤΙΚΗ ΟΙΚΟΝΟΜΙΚΗ ΘΕΣΙΣ ΤΗΣ ΓΕΡΜΑΝΙΑΣ

Ποία εἶνε σήμερον ἡ πραγματικὴ οἰκονομικὴ θέσις τῆς Γερμανίας; Ἐπὶ τοῦ ἐρωτήματος τούτου διατυποῖ τὴν ἀκόλουθον λίαν ἐνδιαφέρουσαν ἀπάντησιν ὁ ἐπιφανὴς Γερμανὸς οἰκονομολόγος κ. *Goltheim*.

Τὰ ὑφιστάμενα μερίσματα—γράφει ὁ κ. *Goltheim*—καὶ αἱ χρηματιστικαὶ τιμαὶ γερμανικῶν μετοχικῶν ἑταιριῶν ἄγουν τὴν δημοσίαν γνώμην τοῦ ἐξωτερικοῦ εἰς τὴν ἐσφαλμένην ὅτι ὁ γερμανικὸς λαὸς εἶνε τόσῳ πλούσιος, τὰ οἰκονομικά του τόσον ἀκμαῖα ὥστε νὰ εἶναι εἰς θέσιν νὰ βαστάσῃ ἀπεριόριστα βάρη ἐπανορθώσεων. Παραβλέπεται ἐπὶ τοῦ προκειμένου ὅτι αἱ τιμαὶ καὶ τὰ μερίσματα ταῦτα ἐκφράζονται εἰς χάρτινα μάρκα, ἐνῷ αἱ ἐγκαταστάσεις τῶν βιομηχανικῶν τούτων ἐπιχειρήσεων εἶχον πρότερον γίνει εἰς χρυσόν, διὰ δὲ σώφρονος καταστάσεως τῶν ἰσολογισμῶν, ἤτοι δι' ἀποσβέσεων καὶ σχηματισμοῦ ἀποθεματικῶν ἐπίσης εἰς χρυσόν, ἀπετέλεσαν τὸ δεκαπλάσιον τοῦ ὀνομαστικοῦ κεφαλαίου. Εἰς τοῦτο διατυποῦται ἡ παρατήρησις ὅτι ἐν τῷ μεταξὺ ἐπῆλθε ταραστία ἐξαρτίωσις τοῦ λογιστικοῦ κεφαλαίου διὰ νέων ἐκδόσεων, γενομένων μὲ μάσκαν ὑποτιμημένων. Τοῦτο εἶνε ἀληθές, πλὴν καίτοι ὁ τοκισμὸς τοῦ ἐπενδεδυμένου κεφαλαίου ὑπολογίζεται εἰς χρυσὸν τὸ ἐπίπεδον τῶν τιμῶν εἶνε λίαν χαμηλόν. Πρὸς κατάδειξιν τούτου ἀρκοῦν παραδείγματά τινα.

Μετοχικὴ ἑταιρεία μὲ κεφάλαιον 10 ἑκατομ. μάρκων τῆς προπολεμικῆς ἐποχῆς, αἱ μετοχαὶ τῆς ὁποίας μὲ μέρισμα 10 ο/ο, εὑρίσκονιο εἰς τὰ 200, ἠξίουν τὰ κεφάλαιά της εἰς 40 ἑκατομ. χάρτινα μάρκα, ἐξ ὧν ὅμως δὲ τὰς νέας μετοχάς της εἰς τὰ 120 Μὲ ὑποτίμησιν συναλλάγματος εἰς τὸ 1)15, τὸ παλαιὸν κεφάλαιον θὰ παρίστα ἀξίαν 300 ἑκατομμυρίων χαρτίνων μάρκων, εἰς ἃ δέον νὰ προστεθοῦν τὰ νεοεκδοθέντα 80 ἑκατομμύρια ἐκ τῶν ὁποίων ἀπῆτησαν τὰ 36 ἑκατομμύρια. Ἐὰν τὸ μέρισμα καθορίσθῃ εἰς 15 ο/ο προκύπτει τοκισμὸς τοῦ ἐπενδεδυμένου κεφαλαίου πρὸς περίπου 1. 77 ο/ο ἐναντι 5 ο/ο πρὸ τοῦ πολέμου. Ἡ τιμὴ τῶν μετοχῶν εἶνε 350 χάρτινα μάρκα, ἐνῷ, συμφώνως πρὸς τὴν ἐσωτερικὴν των ἀξίαν θὰ ἔπρεπε νὰ εἶνε 840!

Τὸ ἐν Πρεσλαυΐᾳ ἐργοστάσιον σίνοπνευματοποιίας, μία τῶν ἰσχυροτέρων μετοχικῶν ἑταιρειῶν, διένειμε μέρισμα 22 ο/ο, ἡ δὲ τιμὴ τῶν μετοχῶν του εὑρίσκετο εἰς περίπου τὰ 600. Καὶ τῆς ἑταιρίας ταύτης τὸ κεφάλαιον ηὐξήθη μετὰ τὸν πόλεμον εἰς τὸ τετραπλάσιον. Ἡ τελευταία πρό τινων ἡμερῶν πραγματοποιηθεῖσα νέα ἔκδοσις μετοχῶν, δὲν ὑπολογίζεται ἀφοῦ δὲν διενεμήθη ἀκόμη μέρισμα ἐπὶ τοῦ οὕτως ηὐξημένου κεφαλαίου. Κατὰ ταῦτα, ἕκαστον ἑκατομμύριον τοῦ παλαιοῦ κεφαλαίου μὲ τὴν παλαιὰν τιμὴν τῶν 500 δι' ἑκάστην μετοχὴν καὶ μὲ τὴν εἰς τὸ 1)15 κατελθοῦσαν ἀξίαν τοῦ συναλλάγματος παριστᾷ 75 ἑκατομ. χάρτινα μάρκα. Προστεθέντων 3 500. 000 Μ. διὰ τὰς νέας μετοχὰς ἀναλογεῖ ποσὸν ἐξ 78.000.000 χαρτίνων μάρκων ἤτοι 4 ἑκατομ. σημερινῶν μετοχῶν ἢ 19.600.000 Μ. ἐπ' ἑνὸς ἑκατομμυρίου. Ὥστε ἡ τιμὴ συμφώνως πρὸς τὴν προπολεμικὴν τοιαύτην, θὰ ἔπρεπε νὰ εὑρίσκεται εἰς τὰ μ. 1960. Καὶ ὅμως, πρὸ τῆς ὁλοκληρωθείσης ἐκδόσεως νέων μετοχῶν, εὑρίσκετο μόνον εἰς τὰ 90. Τὸ μέρισμα ἀνῆλθεν εἰς 25 ο/ο ἤτοι εἰς τόκον 1 3/4 ο/ο τοῦ πραγματικῶς ἐπενδεδυμένου κεφαλαίου, ἐνῷ πρὸ τοῦ πολέμου ἦτο 4.5 ο/ο. Μόνον ἡ ὑποτίμησις τοῦ γερμανικοῦ συναλλάγματος παρουσιάζει ὡς ὑψηλὰ τὰ μερίσματα καὶ τὰς τιμὰς τῶν μετοχῶν των γερμανικῶν ἀνωνύμων ἑταιρειῶν. Ἐν τῇ πραγματικότητι, αἱ τιμαὶ αὐταὶ εἶνε ἀκριβῶς εἰς τὰς μὲ ἀσφαλεῖς βάσεις ἐπιχειρήσεις λίαν χαμηλαί. Σημειωτέον ὅτι εἰς τὰ ἀνωτέρω παραδείγματα αὐδέλως ὑπελογίσθη ὁ συναπεὶς τοῦ τελεσιγράφου τῶν Συμμάχων ἀπαλθὼν ἐκπεσμὸς τοῦ συναλλάγματος. Τὸ χάρτιν

ΚΥΠΡΙΑΚΟΣ ΦΥΛΑΞ
ΕΒΔΟΜΑΔΙΑΙΑ ΠΟΛΙΤΙΚΗ ΕΦΗΜΕΡΙΣ

ΤΕΤΑΡΤΗ 15 ΣΕΠΤΕΜΒΡΙΟΥ

Βησσαρίωνος Λαρίσσης

Σελίνη 26 ήμερών.

ΣΚΕΨΕΙΣ ΚΑΙ ΓΝΩΜΑΙ

Ο,ΤΙ ΛΑΜΠΕΙ ΔΕΝ ΕΙΝΕ ΧΡΥΣΟΣ

Θά ήτο πολύ πράγματι διά τήν «Ἐλευθερίαν» νά παραδεχθῆ καί ὁμολογήσῃ καθαρά ὅτι διά μίαν ἀκόμη φοράν ὁ «Κυπρ. Φύλαξ» προέβη—ἄν καί μέ ἀηδίαν φυσικήν—εἰς τά ἀποκαλυπτήρια τοῦ ὑγροῦ πολιτικοῦ χαρακτῆρός της, ἕνεκα τοῦ ὁποίου δέν τολμᾷ καί νά ὑποστηρίξῃ μετά Φάρρους ἰδικάς της γνώμας καί ἰδικάς της φράσεις ἀναιροῦσα αὐτή ἑαυτήν. Καί ἐδῶ ἀκριβῶς ἐγκειται ἡ ψευδής θέσις ταῦ Διευθυντοῦ της, ὁ ὁποῖος ἔχει ἀκατανίκητον πάντοτε τήν ἐπιθυμίαν νά εὐχαριστῇ ὅλους χωρίς εἰς κανένα νά παρέχῃ καί διά τοῦτο ὅταν προσβάλλωνται ἄρθρα τῆ; Ἐφημερίδος του ἐπεμβαίνει διά νά κολάσῃ τήν ἐντύπωσιν ἀπό αὐτά, διότι τό δημοσιογραφικόν πηδάλιόν του ἔχει πάντοτε ἐστραμμένον πρός τόν λιμένα..... τῶν συνδρομητῶν.

Ἡ ἀληθής ὅμως καί ἀξία τοῦ προορισμοῦ δημοσιογραφία θέλει τόν δημοσιογράφον εὐθυτενῆ πάντοτε, ὀρθιον καί ἄκαμπτον εἰς τάς ἐπιθέσεις του καί ὄχι εἰς πρώτην ἀντεπίθεσιν νά κύπτῃ πρό τοῦ ἐλέγχου συγχυζόμενος καί ταρασσόμενος, ὅταν ἀποδειχθῶσιν αἱ ἀνακολουθίαι εἰς τήν ἀρθρογραφίαν του.

Καί ὅμως καυχᾶται ὁ ἄνθρωπος τοῦ τυπογραφικοῦ συνθετηρίου ὅτι εὑρίσκεται ἡ ἐφημερίς του εἰς τήν πρώτην γραμμήν τῆς Κυπρ. δημοσιογραφίας καί «τυγχάνει προτιμήσεως»! Ἀλλ' Ὅ,,τι λάμπει δέν εἶνε χρυσός. Ἐκτός ἐάν ἡ καλή συνάδελφος στηρίζεται ἁπλῶς εἰς τάς πολλάς σελίδας καί τήν μεγαλασχημίαν της. Ἡ ἀξία ὅμως ἑνός ὀργάνου τοῦ Τύπου ἀξίου τοῦ προορισμοῦ του ἐγκειται καθώς εἰς τά ἄτομα πρό παντός εἰς τόν χαρακτῆρά του καί ὅταν αὐτός εἶνε ὑγρός καί πλαδαρός, τότε ἡ ἐφημερίς εἶνε ἁπλῶς χάρτης ἐντυπος.

"Οσον ἀφορᾷ τά γραφόμενά της ὅτι αἱ ἀντιλήψεις μας ἀντίκεινται εἰς τόν θεῖον λόγον, τῆς ἀπαντῶμεν ὅτι τό δυστύχημα δι' αὐτήν εἶνε ὅτι αἱ ἰδικαί της ἀντιλήψεις ἀντίκεινται εἰς τόν....ἀνθρώπινον λόγον, τήν κοινῶς λεγομένην λογικήν, ἡ ὁποία διδάσκει τήν συνέπειαν καί ὄχι τάς ἀντιφάσεις. Ἀλλά φαίνεται ὅτι ἡ ἐφημερίς αὐτή τόν τίτλον της τόν ἑρμηνεύει ὅτι σημαίνει ἐλευθερίαν νά λέγῃ ὅ,τι συμφέρει, καί νά γράφῃ ὅ,τι θέλει—Διαφορετικά δέν θά ἔγραφε διά «τήν κακῆς πίστεως ὑξύδερκῆ φαντασίαν τῶν συντακτῶντων τόν «Κ. «Φύλακα», διότι ἡ φράσις αὐτή μόνον ἀπό ἀγράμματον ἤ παραληροῦντα μπορεῖ νά λεχθῇ, ἀφοῦ τό «κακή πίστις» μόνον διά λόγους καί συζητήσεις δύναται νά λεχθῇ καί οὐδέποτε διά τήν «φαντασίαν» τῆς ὁποίας ἡ λειτουργία εἶνε κάθε ἄλλη κατά τήν ψυχολογίαν παρά ἡ ...«κακή πίστις». Καί ὅμως ὁ ἄνθρωπος αὐτός ἐκδίδει ἐφημερίδα.

Ἡ θρασύτης του δέ τόν ὥπλισε καί εἰς τό νά γράψῃ ἐπανειλημμένως ὅτι προσωπικότης συνδεομένη πρός τόν «Κυπρ. Φύλακα» ἔγραψε δηθεν ὅτι ὑπάρχει τώρα φαυλοκρατία εἰς τήν Ἑλλάδα. Εἰς τήν ἐπιστολήν ἡ ὁποία ὑπονοεῖται γράφει ἡ ἐν λόγῳ προσωπικότης περί τῆς ἀποτυχίας εἰς τό Ἐσκῆ Σεχήρ τόν π. Μάρτιον ἀποδίδουσα αὐτήν εἰς λάθος στρατηγικόν καί τήν «κακοήθη ἀντεπολίτευσιν». Καί ὅμως ἡ κυρία «Ἐλευθερία» γράφει ὅτι κατηγορεῖται ἡ σημερινή Κυβέρνησις!

ΝΑ ΚΑΤΑΦΥΓΗ ΕΙΣ ΟΦΘΑΛΜΙΑΤΡΟΝ

Τώρα παρακαλοῦμεν θερμῶς τόν ἀναγνώστην νά μᾶς συγχωρήσῃ μικράν συνέχειαν τοῦ λόγου εἰς τήν ὁποίαν μέ ἀηδίαν ἀπιτεινομένην μάν προχωροῦμεν ἀλλ' ἀναγκαίαν διά τόν πλήρη ἀφοπλισμόν τῶν τσιντακτῶν τῆς μεγαλοχυμου αὐτῆς ἐφημερίδος. Τήν ἤρωτήσαμεν πῶς συνέβη ὥστε νά δημοσιεύσῃ ἐν τηλεγραφήματι της τῆς 6ης Σεπτεμβρίου εἰδήσεις αἱ ὁποῖαι ὑπῆρχον εἰς ἐφημερίδας τῆς Σμύρνης τῆς 31 Αὐγούστου αἱ ὁποῖαι ἔφθασαν ἐδῶ ταχυδρομικῶς τήν αὐτήν ἡμέραν κατά τήν ὁποίαν ἐξέδωκε τό τηλεγράφημά της, καί αὐτή μᾶς ἀντικατηγορεῖ ὅτι ἐδημοσιεύσαμεν τηλεγράφημα τήν 7ην Σεπτ. ἤτοι τήν π. Τρίτην τό ὁποῖον τάχα διαφεύδεται ὑπό ἐφημερίδων αἱ ὁποῖαι δέν εἶχον φθάσει ἐδῶ διότι ἀκόμη δέν εἶχαν βληθεῖ τό ἐξωτερικόν ταχυδρομεῖον. Δέν βλέπει καμμιάν διαφοράν ἡ ἀξιότιμος Κυρία Ἐλευθερία; Ἄν δέν βλέπῃ τοτέ

ΤΟ ΖΗΤΗΜΑ ΤΗΣ ΑΠΟΧΗΣ ΤΩΝ ΕΛΛΗΝΩΝ ΒΟΥΛΕΥΤΩΝ

ΓΝΩΜΗ ΠΡΟΣΩΠΙΚΟΤΗΤΟΣ ΕΝ ΑΘΗΝΑΙΣ

[Εἰς τήν Ἀθηναϊκήν «Νέαν Ἑλλάδα» δημοσιεύεται τό κατωτέρω ἄρθρον τό ὁποῖον ὀφείλεται, ὡς φαίνεται, εἰς τόν κάλαμον προσωπικότητος ἥτις ἄριστα γνωρίζει τόν ἐθνικόν τῆς Κύπρου ἀγῶνα καί τά αἴτια εἰς τά ὁποῖα ὀφείλεται ἡ ἀποχή τῶν Ἑλλήνων Βουλευτῶν ἀπό τοῦ Νομοθετικοῦ. Ὡς βλέπει ὁ ἀναγνώστης ἡ γνώμη τῆς προσωπικότητος ταύτης συμφωνεῖ πρός τήν διατυπωθεῖσαν πρό 2 περίπου μηνῶν εἰς τόν «Κυπρ. Φύλακα» ὅτι δέν θά ἦτο ὀρθόν νά ἐπανέλθωσιν οἱ Βουλευταί μας εἰς τήν Βουλήν ἐφόσον τά πράγματα μένουσιν ἀμεταβλήτως τά αὐτά καθώς καί πρό τῆς ἀποχῆς.

Εἰς τό αὐτό ἄρθρον ἐξηγεῖται καί ἡ αἰτησις τῆς Ἐπιτροπείας τῆς πόλεως πρός χορηγίαν τῶν Π. Διδασκαλείων ἐκ μέρους τῆς Ἑλλην. Κυβερνήσεως.]

Κύριε Συντάκτα,

Ἐν τῷ φύλλῳ τῆς «Ν. Ἑλλάδος» τῆς 15ης τρέχοντος ἐδημοσιεύθησαν ὑπό τήν ἐπιγραφήν «Τά ἐν Κύπρῳ» δύο διάφορα, ὧν τό πρῶτον ἀναφέρεται εἰς τόν ἐνωτικόν ἀγῶνα καί τά βουλευτικά ἐν τῇ νήσῳ ταύτῃ, καί τό δεύτερον εἰς αἴτησιν τῆς Ἐφορείας τῶν Ἑλληνικῶν Ἐκπαιδευτηρίων τῆς πρωτευούσης τῆς Κύπρου πρός τόν Ἕλληνα Πρόξενον περί χορηγίας τῆς Ἑλληνικῆς Κυβερνήσεως ὑπέρ τῶν ἐκείσε δύο Διδασκαλείων τῶν ἀρρένων καί τῶν θηλέων—οὐχί ὡς γράφετε περί τῶν ἐκπαιδευτηρίων ἐν γένει.

Ἐπάναγκες θεωρῶ νά παράσχω ὑμῖν ἐπί ἀμφοτέρων τῶν θεμάτων τούτων διασαφήσεις, αἵτινες πέποιθα ὅτι θά συντελέσωσιν εἰς ὀρθήν καί δικαίαν ἀντίληψιν περί τούτων.

Ἡ ἀποχή τῶν Ἑλλήνων βουλευτῶν ἐκ τοῦ Νομοθετικοῦ Συμβουλίου τῆς νήσου ἀποτελεῖ διαμαρτυρίαν κατά τῆς δηλώσεως τοῦ ὑπουργείου τῶν Ἀποικιῶν περί ὁριστικῆς προσαρτήσεως τῆς Κύπρου εἰς τάς Βρεττανικάς κτήσεις καί κρατήσεως αὐτῆς ὑπό τῆς Μ. Βρεττανίας, καί κατά τῆς ἀμφισβητήσεως τοῦ ὑπέρ τῆς ἑνώσεως κοινοῦ πόθου τοῦ Ἑλληνικοῦ πληθυσμοῦ ὑπό τοῦ αὐτοῦ ὑπουργοῦ ἐνώπιον τοῦ Κοινοβουλίου.

Οἱ Ἕλληνες βουλευταί, ἐπανελθόντες μετά τάς δηλώσεις ταύτας ἐξ Ἀγγλίας, ὑπέβαλον τάς παραιτήσεις αὐτῶν ἀπό τῶν βουλευτικῶν θέσεών των καί προκαλοῦντες οἱονεί δημοψήφισμα τοῦ λαοῦ προέβαλον ὑποψηφιότητα κατά τάς διαταχθείσας ἐκλογάς ὑπό πρόγραμμα ἁπλῶς καί καθαρῶς ἐνωτικόν.

Οὐδενός ἄλλου ὑποβαλόντος ὑποψηφιότητα ὑπό διάφορον ἤ ἀντίθετον πρόγραμμα, ἀνεκηρύχθησαν οἱ αὐτοί ὡς βουλευταί, ἄνευ ψηφοφορίας, ἐξ οὗ κατέδηλος ἐγένετο ἡ πλήρης ὁμοφωνία τοῦ Ἑλληνικοῦ πληθυσμοῦ τῆς νήσου ὑπέρ τῆς ἑνώσεως.

Οὐδέν ἄλλο ἔχοντες νά πράξουν οἱ κ. κ. βουλευταί ἐν τῷ Νομοθετικῷ Συμβουλίῳ, συνεκρότησαν τήν Κεντρικήν ἐπί τοῦ Ἐνωτικοῦ Ἀγῶνος Ἐπιτροπήν μετά τῶν πρώην βουλευτῶν, τῶν δημάρχων τῶν κυριωτέρων πόλεων, τῶν Μητροπολιτῶν καί ἡγουμένων ὑπό τήν προεδρείαν τοῦ Μακαριωτάτου Ἀρχιεπισκόπου καί Ἐθνάρχου καί μετά τῆς ἄλλης ἀνά τήν νῆσον φανερᾶς ὀργανώσεως διεξαγάγουσιν εἰρηνικόν καί νομοταγῆ ἀγῶνα πρός διαδήλωσιν τοῦ ἀκοιμήτου μήτου καί δικαιοῦς τῆς νήσου πόθου ὑπέρ τῆς ἐθνικῆς ἀποκαταστάσεως.

Πᾶσα παρέκβασις ἀπό τῆς πορείας ταύτης θά ἦτο ἀθέτησις τοῦ πολιτικοῦ προγράμματος αὐτῶν καί παράβασις τῆς λαϊκῆς ἐντολῆς, παρέχουσα λαβήν εἰς τούς καλοθελητάς τῆς Κύπρου πρός ἐπιβεβαίωσιν τῶν δηλώσεων τοῦ κ. ὑφυπουργοῦ πρός τό Κοινοβούλιον.

Ἐν τούτοις εἷς τῶν βουλευτῶν τούτων καί ἕτερος πρώην βουλευτής καί τινα φύλλα ἐν Λεμησῷ γνωματεύουσι δημοσίᾳ ὅτι ἡ παρατεταμένη ἀπουσία τῶν Ἑλλήνων ἀντιπροσώπων ἐκ τοῦ Νομοθετικοῦ Συμβουλίου ζημιοῖ τά συμφέροντα τοῦ Ἑλληνικοῦ πληθυσμοῦ τῆς νήσου, ὡς παρέχουσα τήν εὐκαιρίαν εἰς τήν τοπικήν Κυβέρνησιν, ἐν συμπράξει μετά τῶν Μωαμεθανῶν βουλευτῶν, νά θεσπίζῃ νομοθετήματα ἐπιζήμια καί περιοριστικά τῶν ὑφισταμένων ἐλευθεριῶν.

Λαός ὁριστικήν καί ἀναπότρεπτον ἔχων ἀπόφασιν πρός ἀποκατάστασίν ἐθνικήν, οὐδόλως ἀναλογίζεται ἡ ὑπολογίζει συμφέροντα ὑλικά ἤ διωγμούς οἱουσδήποτε, ἐν τῇ εἰδικῇ δέ ταύτῃ περιπτώσει ἐν Κύπρῳ τό Νομοθετικόν Συμβούλιον, ὡς εἶνε συγκεκροτημένον, παρέχει πάντοτε τήν δύναμιν εἰς τήν Τοπικήν Κυβέρνησιν διά τῆς ψήφου τῶν Μωαμεθανῶν βουλευτῶν, νά θεσπίζῃ νομοθετήματα εἶα ἄν θέλῃ αὐτη χωρίς νά κωλύῃ αὐτήν ἡ παρουσία τῶν Ἑλλήνων ἀντιπροσώπων, καί τούτου πείραν ἔχουσιν οἱ νησιῶται μακράν ἐν τῷ παρελθόντι καί πολύ πρόσφατον καί χαρακτηριστικήν πέρυσι μόλις.

Ἀδυνατοῦμεν διά ταῦτα νά διαγνώσωμεν τήν βάσιν, δι' ἣν ἀξιοῦσιν οἱ προμνησθέντες Κύπριοι πολιτευταί τήν ἐπάνοδον τῶν Ἑλλήνων ἀντιπροσώπων εἰς τό Νομοθετικόν Συμβούλιον ἤ τήν ἄλλην ἐκδοχήν ὅτι κατά τάς προσεχεῖς ἐκλογάς τοῦ Ὀκτωβρίου θά ἐκτεθῶσιν ἄλλοι ὑποψήφιοι ὑπό πρόγραμμα συνεργασίας μετά τῆς Κυβερνήσεως καί ὑπό τήν σημαίαν τῆς ἑνώσεως, οἱ δέ πρωτοστατήσαντες εἰς τόν ἐνωτικόν ἀγῶνα νά παραμείνωσιν ἐν τῇ Κεντρικῇ Ἐπιτροπείᾳ.

Εἶνε τόσον καταφανής ἡ ἀνακολουθία καί ἡ νοθεία τοῦ εὐγενοῦς καί ὡραίου ἐνωτικοῦ ἀγῶνος τοῦ Κυπριακοῦ λαοῦ ὑπό τοιούτων προτάσεων καί γνωμῶν, ὥστε νά προξενοῦσι δικαίαν ἀπορίαν ὅτι ἐκφέρουσιν ἤ ἀσπάζονται ταύτας ἄνδρες, ὧν ἡ φιλοπατρία εἶνε ἀναμφισβήτητος.

Διά ταῦτα πεποίθαμεν ὅτι ὡριμώτεραι καί νηφαλιώτεραι σκέψεις, ὅσῳ μᾶλλον ἐγγίζει ὁ χρόνος τῶν νέων βουλευτικῶν ἐκλογῶν, θά ἐπαναγάγωσιν αὐτάς ἐπί τῆς κεχαραγμένης ἤδη ὁδοῦ πρός τόν ἠνωμένον καί ἀδιαίπτωτον ὑπέρ τῆς ἑνώσεως ἀγῶνα, δι' οὗ θά δεικνύῃ ἡ Νῆσος, ὅτι ἀπεριόριστον τρέφουσα σεβασμόν πρός τήν M. Βρεττανίαν, ἐμφορεῖται ὑπό τῆς ἀκραδάντου πεποιθήσεως ἐπί τό φιλελεύθερον πνεῦμα καί τήν μεγαλοφροσύνην αὐτῆς, ὥστε νά ἐπιμένῃ προσδοκῶσα ἀσφαλῆ καί ταχεῖαν τήν ἐθνικήν ἀποκατάστασιν αὐτῆς, οὐδόλως προσέχουσα εἰς οἱανδήποτε συμφέροντα ἤ ἀψηφοῦσα πᾶσαν θυσίαν.

ΔΙΑ ΤΑ ΠΑΓΚΥΠΡΙΑ ΔΙΔΑΣΚΑΛΕΙΑ

Ἡ αἴτησις τῆς Ἐφορείας τῶν Ἑλληνικῶν Ἐκπαιδευτηρίων τῆς Κυπριακῆς πρωτευούσης πρός τόν Ἕλληνα Πρόξενον περί χορηγίας εἰς αὐτά τῆς Ἑλληνικῆς Κυβερνήσεως, ἐγένετο χάριν τῶν φοιτώντων εἰς αὐτά ἀπόρων ὡς τά πολλά μαθητῶν, ὧν αἱ τάξεις σταθερῶς καί γοργῶς ἀραιοῦνται ἕνεκα τῶν ἐπιβαρυνόντων αὐτούς βαρέων διδάκτρων καί τῶν ἄλλων τοῦ βίου δαπανῶν, ἐνῷ καί ἡ Νῆσος καί ὁ «ἄλλος Ἑλληνισμός καί ἡ ἐλευθέρα Ἑλλάς ἰδίᾳ ἔχουσι μεγίστην ἀνάγκην διδακτικοῦ προσωπικοῦ, περιττόν δέ θεωρῶ νά δείξω τίνες καί ποῖοι πρόδρομοι ἐθνικῆς προόδου εἶνε οἱ καλοί καί ἄξιοι διδάσκαλοι καί δή εἰς τά περιλειπόμενα ὀλίγα εὐτυχῶς τμήματα τοῦ ἀλυτρώτου Ἑλληνισμοῦ.

Ὁ ἰσχυρισμός ὑμῶν ὅτι οἱ νησιῶται εἶνε πλούσιοι, εἶνε πικρά εἰρωνεία. Ἡ Κύπρος, χώρα εὔφορος ἔδει νά εἶνε καί πλουσία, ἐν τούτοις ὁ πληθυσμός αὐτῆς ὁ ἀγροτικός πένεται καί μή ἀφεθεῖσα νά πλουτήσῃ καί αὐτή ἐκ τοῦ μεγάλου πολέμου, ὡς ἐπλούτησαν πᾶσαι αἱ γεωργικαί μάλιστα χῶραι, ἐμπόρευμά τε καί οὐδέτεραι, οὐδεμία ὑπάρχει ἐλπίς νά πλουτήσῃ καί ἐν τῷ μέλλοντι, διότι ὁ πλοῦτος θάλλει μόνον ὅπου τήν χώραν θάλπει ὁ ζωοποιός ἥλιος τῆς ἐθνικῆς ἐλευθερίας καί ὑπό τάς χειρίστας ἔτι συνθήκας.

Ἡ Ἑλληνική Κυβέρνησις παρά πάσας τάς ἄλλας μεγάλας φροντίδας καί τάς ὑπερμέτρους χρηματικάς θυσίας ὑπέρ τῶν ἐθνικῶν «ὑποθέσεων, δέν δύναται νά παρίδῃ τήν διατήρησιν καί ἐνίσχυσιν τῆς ἐθνικῆς παιδείας, ἥτις ἀποτελεῖ τό δ ἀρκές μέτωπον ἐν τῷ περί ἐπικρατήσεως διεθνεῖ εἰρηνικῷ ἀγῶνι. Τά Παγκύπρια Διδασκαλεῖα ἀπέδοσαν πολλάς μέχρι τοῦδε ἑκατοντάδας διδασκαλισσῶν καί διδασκάλων οὐ μόνον εἰς τήν Κύπρον, ὅπου ἐπετέλεσαν μεγάλην ἀργασίαν ἐθνικήν, ἀλλά καί εἰς τόν Ἑλληνισμόν ὅλον, κατατασσόμενα οὕτω εἰς τήν τάξιν τῶν ἄλλων ἰσοτίμων Διδασκαλείων τῆς ἐλευθέρας Ἑλλάδος, τῶν συντηρουμένων δαπάναις τοῦ Δημοσίου Ἑλληνικοῦ Ταμείου.

Ὑπό τοιαύτας συνθήκας, φρονοῦμεν ὅτι ἡ αἴτησις τῆς Ἐφορείας τῶν Ἑλληνικῶν Ἐκπαιδευτηρίων Λευκωσίας ἐγένετο ἐπίκαιρος, εἶνε δέ βέβαιον ὅτι καί ἡ Ἑλληνική Κυβέρνησις, τόν Ἑλληνισμόν ὅλον ἐκπροσωποῦσα, καί περί τῆς καθόλου προόδου καί εὐημερίας αὐτοῦ ζωηρῶς ἐνδιαφερομένη ἀσμένως θά εἰσακούσῃ τήν ἐκ τῆς Ἑλληνικωτάτης Κύπρου αἰτησιν.

ΚΥΠΡΙΑΚΟΣ.

ΑΝΑΓΝΩΣΤΗΡΙΟΝ
"ΑΓΑΠΗ ΤΟΥ ΛΑΟΥ,,
ΔΗΜΟΣΙΑΙ ΔΙΑΛΕΞΕΙΣ

Καθίσταται γνωστόν τῷ Σ. Κοινῷ ὅτι τήν προσεχῆ Πέμπτην, 16)29 Σεπτεμβρίου 1921, περί ὥραν 8 1)2 μ.μ. θά ποιήσηται πολιτικήν ὁμιλίαν ἐν τῷ Καταστήματι τοῦ Ἀναγνωστηρίου ὁ ἔντιμος Βουλευτής κ. **Θ. Θεοδότου.**

Η ΕΙΣΟΔΟΣ ΕΛΕΥΘΕΡΑ

Ἐν Λευκωσίᾳ τῇ 14)27 Σεπτεμβρ. 1921.

ΕΚ ΤΟΥ ΓΡΑΦΕΙΟΥ ΤΟΥ ΑΝΑΓΝΩΣΤΗΡΙΟΥ.

ΕΥΧΑΡΙΣΤΗΡΙΟΝ

Ὁ Κος καί ἡ Κα **Χριστοφόρου Σ. Γεωργιάδου** λαμβάνουσι τήν τιμήν νά εὐχαριστήσωσι θερμῶς πάντας ἐκείνους οἱ ὁποῖοι εἶχον τήν εὐγενῆ καλωσύνην νά συγχαρῶσιν αὐτούς ἐπί τῇ εὐκαιρίᾳ τῶν γάμων των τηλεγραφικῶς ἤ καθ' οἱονδήποτε ἄλλον τρόπον.

ΓΝΩΣΤΟΠΟΙΗΣΙΣ

Γνωστοποιῶ τῇ ἀξ. πελατείᾳ μου ὅτι μετέφερα τό Ἐμπορικόν κατάστημά μου ὑπό τήν οἰκίαν μου παρά τήν ἀγοράν Κύκκου πλησίον τῆς Τραπέζης Ἀθηνῶν.

Λευκωσία.

Στυλιανός Νικολαΐδης.

ΠΩΛΗΣΙΣ

Ἐκτίθεται πρός πώλησιν 1 1)2 στρέμμα γῆς κείμενον παρά τόν δρόμον Λευκωσίας—Ἁγ. Δομετίου ἀντικρύ τῆς Γεωργικῆς Σχολῆς.

Διά περαιτέρω πληροφορίας οἱ βουλόμενοι ἀποταθήτωσαν πρός τήν ἰδιοκτήτριαν Ἑλένην **Χρ. Μούσαν** ἐκ Στροβόλου. (3—1)

ΚΥΠΡΙΑΚΑ

ΤΡΑΥΜΑΤΙΣΜΟΣ
ΚΥΠΡΙΟΥ ΑΞΙΩΜΑΤΙΚΟΥ
ΠΡΟ ΤΗΣ ΑΓΚΥΡΑΣ

Εἰς τήν ὁδόν τῆς λυσσώδους γιγαντομαχίας τοῦ Σαγγαρίου κατά τήν πρόελασιν τοῦ Στρατοῦ μας πρός τήν Ἄγκυραν ἀνεμίχθη πρός δικαίαν καύχησιν καί ὑπερηφάνειάν μας καί ἡ Κύπρος μας ἐν τῷ προσώπῳ γενναιοτάτου τέκνου της, τοῦ λαμπροῦ καθ' ὅλα ἀξιωματικοῦ κ. Ἰω. Χ. Τσαγγαρίδου, Ἐπιλάρχου καί Ὑποδιοικητοῦ τοῦ 3ου Ἱππικοῦ Συντάγματος.

Ὁ κ. Τσαγγαρίδης ἐτραυματίσθη εἰς τάς πρό τῆς Ἀγκύρας μάχας ὑπό τάς ὀκολούθους περιστάσεις· εἰς στιγμήν κατά τήν ὁποίαν ἡ μάχη εὑρίσκετο εἰς τό κρίσιμον σημεῖον διετάχθη ἐπέλασις ἱππικοῦ κατά τήν ὁποίαν ὁ ἐχθρός διεσκορπίσθη καί τοῦρκος ἀξιωματικός τόν ὁποῖον ἐγκατέλειψαν οἱ στρατιῶκαί του κεκρυμμένος ὄπισθεν θάμνων ἐνυροβόλησε διά περιστρόφου δίς ἐναντίον τοῦ Ἐπιλάρχου τόν ὁποῖον ἐτραυμάτισεν εἰς τήν παλειάν. Εἷς ἐκ τῶν ἱππέων μας σπαθίζει καί φονεύει τόν τοῦρκον ἀξιωματικόν. Ἐξακολουθεῖ εἰσέτι νά ἐπελαύνῃ ὁ γενναῖος Ἐπίλαρχος ἐπί κεφαλῆς τοῦ συντάγματός του καίτοι τό αἷμα ἔβαψε τήν στολήν του καί τόν ἵππον του καί συχνά ἐσπόγγιζε τήν πληγήν μέ τό χέρι του.

Τοῦρκος στρατιώτης ὀλίγον παρέκει προσπαθεῖ νά λογχίσῃ τόν Ἐπίλαρχον, ἀλλ' εὐτυχῶς ἐπρόλαβε καί τόν ἐσπάθισε καί ὑπέστη μόνον μικράν ἀμυχήν εἰς τόν βραχίονα ἐν ᾧ ἐσπάθιζε.

Δέν παρῆλθον 3 λεπτά καί τραυματίζεται εἰς τήν ἀριστεράν κνήμην ἀπό σφαῖραν ἐν ᾧ συγχρόνως φονεύεται καί 5 ἵπποι του καί ἀμφότεροι πίπτουν.

Οἱ ἱππεῖς ἐπελαύνουν, σπαθίζουν, προχωροῦν· οὐδείς δίδει προσοχήν εἰς αὐτόν ὁπότε μετά τήν λῆξιν τῆς μάχης μετά 11 ὥρας ἀνεῦρε λιπόθυμον εἰς τό μέρος τοῦ τραυματισμοῦ τόν ἡρωϊκόν Ἐπίλαρχον ὁ ἱπποκόμος του, τοῦ ἐπέδεσε τά τραύματα καί τόν μετέφερεν εἰς τά χειρουργεῖα. Ἐκεῖθεν μετεφέρθη εἰς τό νοσοκομεῖον Προύσης καί μετά ταῦτα εἰς τόν «Εὐαγγελισμόν» ἐν Ἀθήναις ἔνθα νοσηλεύεται. Εὐτυχῶς εἶναι ἐκτός κινδύνου τελείως καί ἡ Κύπρος ὑπερήφανος δύναται νά καμαρώσῃ τό εὐγενικόν παλληκάρι τό ὁποῖον ἐγέννησε καί ἀνέθρεψε.

ΣΧΟΛΙΚΑ

Κατά πληροφορίας ἡμῶν ὁ νέος Γυμνασιάρχης τοῦ Π. Γυμνασίου κ. Ἀθ. Φυλακτός καί οἱ καθηγηταί τῆς Φιλολογίας κ. κ. Καραγιαννάκης καί Σχοινᾶς ἀναχωροῦν σήμερον ἐξ Ἀθηνῶν ὅπόθεν θά κατέλθωσιν εἰς Κύπρον διά τῆς προσεχοῦς εὐκαιρίας τοῦ «Λόϋδ Τριεστίνο» οὕτως ὥστε ἀπό τῶν ἀρχῶν τῆς προσεχοῦς ἑβδομάδος νά δύνανται νά ἀναλάβουν τά καθήκοντά των. Ἐν τῷ μεταξύ αἱ ἐργασίαι εἰς τό Γυμνάσιον διεξάγονται ὑπό τοῦ Συλλόγου τῶν Καθηγητῶν οὕτως ὥστε νά μή παρασταῖ, ὡς φαίνεται, ἀνάγκη Γυμνασιαρχεύοντος.

Εὐτυχῶς ἐξευρέθη καί Ἄγγλος Καθηγητής ἐκ Λονδίνου καθόσον τήν π. ἑβδομάδα ἐζητήθη ἀπό τῆς Ἐπιτροπείας ὅπως σταλῶσι τηλεγραφικῶς τά ὁδοιπορικά του τά ὁποῖα καί ἐστάλησαν ἀμέσως ἡ Ἐπιτροπεία.

Ἔχομεν ἤδη γράψει ἀνωτέρω ὁπότε ἐλήφθη εἰς Ἀρχιεπισκοπήν τό ἀκόλουθον σχετικόν τηλεγράφημα.:

Ἀθῆναι, 26 Σεπτεμβρίου.

ΑΡΧΙΕΠΙΣΚΟΠΟΝ Λευκωσίαν.

Φυλακτός, Παϊδούσης, Σχοινᾶς, Καραγιαννάκης ἀνεχώρησαν σήμερον Σμύρνην ἐκεῖθεν διά ΛΛόϋδ. Λάρνακα.

ΤΟ ΖΗΤΗΜΑ ΤΟΥ ΚΑΚΟΗΘΟΥΣ ΚΥΠΡΙΟΥ ΔΗΜΟΣΙΟΓΡΑΦΟΥ

Διά τό ζήτημα τό ὁποῖον ἀνεκίνησεν ἡ «Φωνή τῆς Κύπρου» περί τοῦ κακοήθους Δημοσιογράφου ὁ ὁποῖος ἐπεχείρησε νά ἀποσπάσῃ ἀπό τῆς τέως Ἑλληνικῆς Κυβερνήσεως 2 χιλιάδας λιρῶν κατά τρόπον ἀχαρακτήριστον καί πρός σκοπόν γελοῖον, γράφει καί εἰς ἡμᾶς ἐξ Ἀθηνῶν πρόσωπον περιωπῆς μεταξύ ἄλλων καί τά ἑξῆς:

«...Ἡ Ἑλλάς εὑρίσκετο εἰς ἐσωτερικόν πόλεμον κατάστασιν καί ὁ ἀκατανόμαστος οὗτος ἄνθρωπος ἀουστόλως ἐπέδραμε πρό.. εἰς Ἀθήνας καί ἐπεχείρησε νά ποσπάσῃ 60,000 δραχμῶν διατεινόμενος ὅτι ἡ Ἐφημερίς του ἦτο ....ἡμερησία..... ὅπως ἐπληρώνοντα καί ἄλλα Βενιζελικά ὄργανα ἐν Ἑλλάδι καί ἀλλαχοῦ. Εὐτυχῶς ἐζητήθησαν πληροφορίαι καί ἐξηκριβώθη ἡ ἀλήθεια καί ἐματαιώθη ἡ κακοήθης ἐπίθεσις κατά τοῦ Ἑλληνικοῦ Ταμείου»

Δέν ἀναφέρεται ὅμως τό ὄνομα εἰς τήν ἀνωτέρω ἐπιστολήν μας καί ἐπομένως ἀδυνατοῦμεν νά καταγγείλωμεν τόν ἀναιδέστατον αὐτόν Κύριον, ὁ ὁποῖος τήν δημοσιογραφίαν ἠθέλησε νά μεταβάλῃ εἰς τό ἐπάγγελμα τοῦ Κερβέρου Ἑρμοῦ.

ΜΙΚΡΑ ΧΡΟΝΙΚΑ

Η Α. Μ. Ο ΑΡΧΙΕΠΙΣΚΟΠΟΣ μετά διαμονήν δύο ἡμερῶν εἰς Λευκωσίαν ἀνεχώρησε τό π. Σάββατον εἰς Βαρώσια ὅπως συνεχίσῃ τήν ποιμαντικήν περιοδείαν αὐτοῦ. Τήν π. δέ Κυριακήν ἐλειτούργησεν εἰς Ἅγ. Μάμνωνα καί χθές, ἐπέτειον τῆς Ὑψώσεως τοῦ Τιμίου Σταυροῦ εἰς τήν φερώνυμον Ἐκκλησίαν Βαρωσίων, ὅπου λαμβάνει χώραν καί μικρά τοπική πανήγυρις.

◆ ◆ ◆

ΑΦΙΞΕΙΣ. Ἐπανῆλθε διά τοῦ τελευταίου Συμβατικοῦ ἐξ Εὐρώπης ὁ Ἰγκριτος Δικηγόρος καί Βουλευτής κ. Θ. Θεοδότου μετά τῆς εὐφυεστάτης καί καθ' ὅλα ἀρίστης θυγατρός του Ἀνίδος Λούλας ἡ ὁποία μετά τό πέρας τῶν ἐν Ἀθήναις σπουδῶν της συνεπλήρωσε ταύτας εἰς Παρισίους εἰς μίαν τῶν μεγίστων ἐκεῖ Σχολῶν τῶν Θηλέων.

Ὁ κ. Θεοδότου διέμεινε κατά τήν ἀπουσίαν του εἰς Γαλλίαν καί Ἀγγλίαν ὅπου ἐκτός τῶν ἰδιωτικῶν του ὑποθέσεων, εἰργάσθη καί ὑπέρ τῶν γενικῶν τοῦ Τόπου συμφερόντων λαβών καί τήν γνωστήν συνέντευξιν μετά τοῦ Ὑφυπουργοῦ τῶν Ἀποικιῶν.

—Ἐπανῆλθεν ἐπίσης ἐκ τοῦ ταξειδίου του εἰς Γαλλίαν καί Ἑλλάδα ὁ διαπρεπής Δικηγόρος κ. Πασχάλης Κωνσταντινίδης τιμηθείς τελευταίως καί διά συνεντεύξεως ἡ ὁποία ἔδοθη εἰς αὐτόν ὑπό τοῦ Πρωθυπουργοῦ κ. Γούναρη καί παρεστράφη ἐπί τοῦ Κυπριακοῦ ζητήματος.

—Ἀφίκετο ἐπίσης διά τοῦ Συμβατικοῦ ὁ κάλλιστος νέος κ. Νικόλαος Σ. Κουρέας, Ἀρχιλογιστής τοῦ ἐν Καΐρῳ Ὑποκαταστήματος τῆς Τραπέζης Ἀθηνῶν, ἀσπασίως γνώμενος δεκτός ὑπό τῶν οἰκείων καί φίλων.

—Διά τῆς αὐτ

ΑΝΤΑΠΟΚΡΙΣΙΣ ΕΞ ΑΛΕΞΑΝΔΡΕΙΑΣ

ΑΛΕΞΑΝΔΡΕΙΑ 9)22 Σεπτεμβρίου.

Τὸ ἀπόγευμα τῆς παρελθούσης Δευτέρας ἔφθασεν εἰς τὸν λιμένα μας τὸ ἀτμόπλοιον «Χελουάν» διὰ τοῦ ὁποίου ἐφθάσαν οἱ Ἄγγλοι ἐργατικοὶ βουλευταὶ ὑπὸ τὸν κ. Σβάν. Ἡ εἴσοδος εἰς τὴν ἀποβάθραν, πρὸς δεξίωσιν τῶν ξένων, δὲν ἐπετράπη εἰμὴ δυνάμει εἰδικῶν εἰσιτηρίων εἰς περιωρισμένον ἀριθμόν, λόγῳ τῆς ἰσχυούσης διαταγῆς περὶ ἀπαγορεύσεως τῶν συγκεντρώσεων. Ἡ διεύθυνσις τῆς Ἀσυνομίας καὶ τῆς Δημ. Ἀσφαλείας ὡς καὶ αἱ στρατιωτικαὶ ἀρχαὶ ἔλαβαν ἔκτακτα μέτρα πρὸς τήρησιν τῆς τάξεως, ἡ ὁποία εὐτυχῶς δὲν διεσαλεύθη μὴ λαμβανομένων ὑπ' ὄψει μικροεπεισοδίων τινων πρὸ τοῦ ξενοδοχείου Σαβόϊ, ὅπου κατέλυσαν. Οἱ Ἄγγλοι βουλευταὶ ἐδήλωσαν πρὸς Αἰγυπτίους δημοσιογράφους ὅτι δὲν ἦλθον ἐνταῦθα κατὰ πρόσκλησιν τοῦ Ζαγλοὺλ Πασᾶ, ἀλλὰ ὡς ἀπεσταλμένοι τῆς Ἀγγλικῆς κοινοβουλευτικῆς ὁμάδος ἐπὶ τῶν Αἰγυπτιακῶν ὑποθέσεων. Χθὲς Τρίτην περὶ τὴν μεσημβρίαν ἀνεχώρησαν διὰ τῆς ταχυτικῆς ὁδοῦ εἰς Κάϊρον, ὅπου τοὺς ἀνέμενον ὁ Ζαγλοὺλ Πασᾶς καὶ πολλοὶ ἰθαγενεῖς πρόκριτοι. Ἡ τάξις ἐτηρήθη, χάρις εἰς τὰ ληφθέντα στρατιωτικὰ μέτρα.

—Χθὲς, ἐπὶ τῇ 47ῃ ἐπετείῳ τῆς ἰδρύσεως τῆς Κυπριακῆς Ἀδελφότητος, ἐτελέσθη Πατριαρχικὴ λειτουργία ἐν τῷ Εὐαγγελισμῷ καὶ κατόπιν ἐπηκολούθησαν δεξιώσεις ἐν τῇ αἰθούσῃ τῶν Σχολείων τῆς Ἑλλην. Κοινότητος Ἀλεξανδρείας ὑπὸ τοῦ Συμβουλίου τῆς Κυπρ. Ἀδελφότητος.

—Κατὰ τοὺς διεθνεῖς κωπηλατικοὺς ἀγῶνας τῆς παρ. Κυριακῆς εἰς τὸ Πὸρτ Σαΐτ, ὁ Ἑλληνικὸς Ναυτικὸς ὅμιλος τῆς πόλεώς μας ἐθριάμβευσε, κερδίσας καὶ τὰ τρία ἀγωνίσματα εἰς τὰ ὁποῖα ἔλαβε μέρος, ἀγωνισθεὶς πρὸς ἄλλα λαμπρῶς κατηρτισμένα ναυτικὰ Σωματεῖα. Τοὺς λαμπροὺς νέους ὑπεδέχθησαν ἐνταῦθα κατὰ τὴν ἐπιστροφήν των εἰς τὸν Σιδ. σταθμὸν πολυάριθμα μέλη τοῦ Ἑλλ. Ναυτικοῦ Ὁμίλου, ὑπερήφανα διὰ τὸν νέον αὐτὸν θρίαμβον τῶν ὡραίων καὶ εὐγενῶν προσπαθειῶν του ὑπὲρ τοῦ Ἑλληνικοῦ ἀθλητισμοῦ ἐν Αἰγύπτῳ.

ΣΘΕΝΕΔΗΜΟΣ

ΛΑΪΚΟΣ ΣΥΝΕΡΓ. ΣΥΛΛΕΣΜΟΣ ΚΑΤΑΝΑΛΩΣΕΩΣ

ΓΕΝΙΚΗ ΣΥΝΕΛΕΥΣΙΣ

Καλοῦνται οἱ κ. κ. μέτοχοι τοῦ Λ. Σ. Σ. Καταναλώσεως Λευκωσίας εἰς Γενικὴν Συνέλευσιν συγκροτηθησομένην ἐν τῷ καταστήματι τοῦ Ἀναγνωστηρίου «Ἀγάπη τοῦ Λαοῦ» τὴν μεταπροσεχῆ Κυριακήν, 26 Σεπτεμβρίου 1921, καὶ ὥραν 3 μ. μ.

Θέματα:

Ἐπανάληψις τῶν ἐργασιῶν τοῦ ἀρτοποιείου

ἢ

Διάλυσις τῆς Ἑταιρείας.

Ἐν Λευκωσίᾳ, τῇ 14)27)9 1921.

Ὁ Γραμματεὺς

Κ. Χαραλαμπίδης.

ΔΗΛΩΣΕΙΣ

Οἱ κάτωθεν ὑποφαινόμενοι κ. κ. Κώστας Λεΐζου καὶ Ἀδελφὸς ἐκ Μόρφου, διὰ τοῦ παρόντος δηλοῦμεν ὅτι ἀπὸ σήμερον καὶ ἐφεξῆς, τὰ ἐμπορεύματα τὰ ὁποῖα θὰ λαμβάνω ἀπὸ τὸ κατάστημα τῶν κ. κ. Κώστα Λεΐζου καὶ Ἀδελφοῦ ἐκ Μόρφου, θὰ τὰ πωλῶ διὰ λογαριασμόν των, ἐπὶ προμηθείᾳ 1ο)ο ἀναλόγως τῆς πωλήσεως.

Διατελοῦμεν μεθ' ὑπολήψεως

ΚΩΣΤΑΣ ΛΟΪ ΖΟΥ & ΑΔΕΛΦΟΣ
Ἔμποροι
ΜΟΡΦΟΥ (ΚΥΠΡΟΥ).

◆ ◆ ◆

Ὁ κάτωθεν ὑποφαινόμενος κ. Γρηγόρης Χ" Ἰωακείμ ἐκ Λαπήθου, διὰ τοῦ παρόντος δηλῶ ὅτι, τὰ ἐμπορεύματα τὰ ὁποῖα θὰ λαμβάνω ἀπὸ τὸ κατάστημα τῶν κ. κ. Κώστα Λεΐζου καὶ Ἀδελφοῦ ἐκ Μόρφου, θὰ τὰ πωλῶ διὰ λογαριασμόν των, ἐπὶ προμηθείᾳ 1ο)ο ἀναλόγως τῆς πωλήσεως.

Διατελῶ μεθ' ὑπολήψεως

ΓΡΗΓΟΡΗΣ Χ. ΙΩΑΚΕΙΜ
ἐκ Λαπήθου.

ΚΑΡΒΟΥΝΟΝ ΚΑΡΔΙΦ

Εἰδοποιοῦμεν ὅτι κατ' αὐτὰς ἀναμένομεν φορτίον **καρβούνου Κάρδιφ** *διὰ σιδηρουργοὺς καὶ μηχανάς.*

Ἡ τιμή του θὰ εἶναι πολὺ συμφέρουσα.

Α. ΜΙΧΑΗΛΙΔΗΣ ΚΑΙ ΥΙΟΣ
Λευκωσία.

ΤΑ ΝΕΩΤΕΡΑ
ΤΟΥ ΕΞΩΤΕΡ. ΤΑΧΥΔΡΟΜΕΙΟΥ

—**Ἡμερησία διαταγὴ τοῦ Ἀρχιστρατήγου πρὸς τοὺς Νικητάς.**

Ὁ ἀρχηγὸς τῆς Στρατιᾶς Μικρᾶς Ἀσίας κ. Α. Παπούλας ἀνεκοίνωσε τὴν 9ην Σεπτεμβρίου, πρὸς τὸν στρατὸν τὴν κάτωθι ἡμερησίαν διαταγήν:

« Ἀξιωματικοί, ὑπαξιωματικοὶ καὶ στρατιῶται.

»Ἐξεκινήσαμεν ἀπὸ τὴν Προῦσαν καὶ Τουλοῦ Μπουνάρ, ἐφθάσαμεν, νικῶντες τὸν ἐχθρὸν πανταχοῦ, μέχρι τοῦ Δορυλαίου καὶ τοῦ Ἁγίου Καραχισσάρ. Εἰς τὴν μάχην τοῦ Δορυλαίου, κατὰ τὴν ὁποίαν ὁ ἐχθρὸς συνεκέντρωσε τὰς δυνάμεις αὐτοῦ, ἐπεσφαγίσαμεν τὴν νίκην. Διὰ τῆς νίκης ἐκείνης, ἐπετύχομεν τὴν γραμμήν, ἡ ὁποία καὶ ἐχρειάζετο. Ἀλλὰ τοῦτο δὲν ἦτο ἀρκετόν. Ἔπρεπε νὰ ἐξασφαλίσωμεν τὰς ἐπιτυχίας μας, ὥστε νὰ μὴ δύνανται πλέον εὐκόλως νὰ μᾶς ἀπρονοήλῃ.

»Καὶ ἐξετελέσαμεν τὴν μεγάλην καταδίωξιν διὰ μέσου ἐρήμων καὶ δυσχερειῶν, αἵτινες, ἐς ἄλλους στρατούς, ἐφαίνοντο ἀνυπέρβλητοι. Ἐφθάσαμεν εἰς τοὺς ποταμοὺς Γκεὸκ καὶ Καρατζῆ καὶ εἰς Τσάϊ, ἐσυνάψαμεν τὴν δεκαπενθήμερον μάχην τοῦ Σαγγαρίου καὶ, ἀπὸ λόφου εἰς λόφον, ἀπὸ ὀχυρωμάτων εἰς ὀχυρώματα, ἐξεπρίσαμεν τὸν ἐχθρόν, καὶ τὰ ὀνόματα τῶν μαχητῶν τοῦ Σαγγαρίου καὶ τοῦ Κιουταφείου, Κιουαλτί, Κὼς Γκρότεν θὰ μνημονεύωνται ἀπὸ γενεᾶς εἰς γενεάν.

»Ἐξεδιώξαμεν ἀπὸ τὰς ὀχυρωτάτας θέσεις του τὸν ἐχθρόν, ἐπροξενήσαμεν εἰς αὐτὸν βαρυτάτας ἀπωλείας καὶ ἐφθάσαμεν 90 χιλιόμετρα πέραν τοῦ Σαγγαρίου.

»Ὁ σκοπὸς τῆς στρατιᾶς ἐπέτυχε: Συνήντησεν ἐχθρὸν καὶ τὸν ἐνίκησεν ἓτι μίαν φοράν. Ἡ προχώρησις τῆς στρατιᾶς ἦτο ἤδη ἀρκετή. Ἡ συγκοινωνία διὰ τοῦ Σαγγαρίου ἐξησφαλίσθη καὶ ἡ στρατιὰ ἀπεφάσισε νὰ σταματήσῃ τὴν νέαν προχώρησιν.

« Ἀξιωματικοί, ὑπαξιωματικοὶ καὶ ὁπλῖται.

Ἐφθάσομεν καὶ ἐπατήσαμεν τὸ ἔδαφος, τὸ ὁποῖον, ἀπὸ πολλῶν ἑκατονταετηρίδων δὲν εἶχε πατήσει Ἕλλην στρατιώτης. Διήλθομεν δυσχερείας καὶ ἔχομεν ἰδικούς μας νικηφόρους ἀγῶνας, τοὺς ὁποίους ἡ ἱστορία μετὰ θαυμασμοῦ καὶ αἰωνίως θὰ μνημονεύσῃ.

Εἶμαι ὑπερήφανος διὰ τοὺς ἄνδρας τοὺς ὁποίους ὁδηγῶ. Εἶμαι ὑπερήφανος διὰ τὸ ἔργον τῆς στρατιᾶς. Εἶμαι βέβαιος, ὅτι καὶ μέχρι τέλους, ἡ ἐπιχείρησις θὰ διεξαχθῇ μετὰ τῆς αὐτῆς ἐπιτυχίας.

«Μὴ λησμονεῖτε ὅτι ἔχομεν ἐχθρὸν ἀπέναντί μας ἠττημένον καὶ ὅτι, ὡς μέχρι τοῦδε, ὅπου καὶ ἂν παρουσιάζεται, πρέπει νὰ τῷ ἐπιτιθέμεθα, ὥστε νὰ μὴν ἀναθαρρήσῃ ποτέ».

Α. ΠΑΠΟΥΛΑΣ

Τὸ διάγγελμα τοῦ ἀρχιστρατήγου ἀναγνωσθὲν εἰς τοὺς στρατιώτας, ἐγένετο δεκτὸν μετὰ συγκινήσεως, προεκάλεσε δὲ θερμοτάτας ἐκδηλώσεις ὑπὲρ τῆς Α. Μ. τοῦ Βασιλέως.

—**Πῶς ἐγκαταλείφθη τὸ « ἅλμα » τῆς Ἀγκύρας.**

—**Τί ἠδύνατο καὶ τί προὐτίμησε τὸ Στρατηγεῖον.**

—**Αὐθεντικαὶ ἐπεξηγήσεις.**

ΣΜΥΡΝΗ, 4 Σεπτεμβρίου.—Ὁ πιγκοσμίου φήμης στρατιωτικὸς κριτικὸς καὶ πολεμικὸς ἀνταποκριτὴς τῆς «Ἐφημερίδος τῆς Γενεύης» συναγματάρχης κ. Φέλερ, στηριζόμενος εἰς τὰς κρίσεις του ἐπὶ αὐθεντικῶν δεδομένων, τηλεγραφεῖ ἐκ τοῦ μετώπου τὰ ἑξῆς πρὸς τὴν ἐφημερίδα του:

«Τὴν 11ην καὶ 12ην τρέχοντος (29ην καὶ 30ὴν Αὐγούστου), ὁλόκληρος ὁ Ἑλληνικὸς στρατὸς συνεπτύχθη ὄπισθεν τοῦ Σαγγαρίου τακτικῶς. Ἡ ἐπιχείρησις διεξήχθη μετ' ἀρίστης ἐπιτυχίας. Ἀπὸ τῆς 10ης Σεπτεμβρίου (28 Αὐγούστου), ὁ Ἑλληνικὸς στρατὸς προσεποιήθη, ὅτι ἀρχίζει νέαν μάχην, τείνουσαν, πρὸ παντός, εἰς τὴν ἀριστερὰν πτέρυγα, ἐνῶ θὰ τὴν αὐτὴν ἡμέραν, οἱ Τοῦρκοι εἶχον ἀποπειραθῆ ἐπίθεσιν ὅπως καταλάβουν τὸν σταθμὸν Σαγισλάρ, τέμνα τῆς γραμμῆς τῆς ἑλληνικῆς συγκοινωνίας, δυτικῶς τοῦ Σαγγαρίου.

»Τὴν 11ην Σεπτεμβρίου (29ην Αὐγούστου), τὸ ἑλληνικὸν ἀριστερὸν ἀπέκρουσε τὴν ἐπίθεσιν ταύτην καὶ ἐπεξέτεινε τὴν μάχην εἰς τὸ δεξιόν του, ὅπως ἀπατήσῃ τὸν ἀντίπαλόν του.

»Ἡ γενικὴ ἐπίθεσις ἐφάνη οὖτος ἀναληφθεῖσα ὑπὸ τῶν Ἑλλήνων. Οἱ Τοῦρκοι ὠπισθοχώρησαν πρὸς τὰς ὠχυρωμένας θέσεις των καὶ οἱ Ἕλληνες ἐπωφελήθησαν ἐκ τῆς εὐκαιρίας, ὅπως ἐπαναδιαβῶσι τὸν ποταμόν, ἄνευ παρενοχλήσεως.

»Ὁ ἐχθρὸς διέκρινε τὴν ἀποχώρησιν, μόλις τὴν 12ην Σεπτεμβρίου (30ὴν Αὐγ.), περὶ τὴν μεσημβρίαν, ἀλλ' ἦτο ἤδη πολὺ ἀργά, ὅπως ἐμποδίσῃ ταύτην.

»Ἐπὶ τοῦ παρόντος, τὸ ἑλληνικὸν μέτωπον ἐγκατεστάθη δυτικῶς τοῦ Σαγγαρίου, ρύτινος αἱ γέφυραι ἀπεζεύχθησαν, μὴ καταστραφεῖσαι.

»Ἐνώπιον τοῦ ἑλληνικοῦ Στρατηγείου τὸ πρόβλημα τῶν περαιτέρω ἐνεργειῶν, λεπτότατον, παρουσιάζετο ὡς ἑξῆς:

»Ὁ Ἑλληνικὸς στρατός, ὅστις εἶχε λάβει ἤδη ἐνισχύσεις, ἠδύνατο νὰ ἐπιχειρήσῃ τὸ τελευταῖον ἅλμα μέχρις Ἀγκύρας. Ἀλλ' ἐκινδύνευε νὰ φθάσῃ ἐκεῖ ἐξηντλημένος εἰς στιγμήν, καθ' ἣν ἡ εἰσβολὴ τῆς περιόδου τῶν βροχῶν καὶ τοῦ χειμῶνος θὰ ἐμπόδιζον σοβαρῶς τὸν ἐφοδιασμόν του. Ἀντὶ τούτου ὅμως ἠδύνατο ὁ Ἑλληνικὸς στρατὸς νὰ διατηρήσῃ ἄθικτον τὴν στρατιωτικήν του δύναμιν, ἀποσυρόμενος εἰς τὴν ἐντὸς ὄχθην τοῦ φυσικοῦ φράγματος τοῦ Σαγγαρίου, μὲ γραμμὴν συγκοινωνιῶν βραχείαν καὶ ἀποκατεστημένην πλήρως.

«Ἡ ἀπόφασις περὶ ἀποχωρήσεως εἰς Ἄγκυραν παρουσίαζε πολιτικὰ καὶ ψυχολογικὰ πλεονεκτήματα, διότι θὰ ἀπεδείκνυε τὸν ἐχθρὸν πράγματι ἡττημένον καὶ ἀδυνατοῦντα νὰ καταγάγῃ ἐπιτυχίαν τινά.

»Ἀλλὰ τὸ πλεονέκτημα θὰ ἦτο στιγμιαῖον, ἐὰν ληφθῇ ὑπ' ὄψιν ὅτι ὁ ἑλληνικὸς στρατός, καίτοι νικητής, θὰ ἦτο κατόπιν τῆς προσπαθείας ταύτης ἐξηντλημένος. Ἡ ἐκτέλεσις τοῦ ναντίου τῆς ἀποφάσεως περὶ συμπτύξεως εἶνε συνετωτάτη, ἐπιτρέπουσα νὰ διατηρηθῇ ὁ ἑλληνικὸς στρατὸς ἐν σχηματισμῷ ἕτοιμος διὰ τὸ μέλλον».

—**Ἡ Ἀγγλία υἱοθετεῖ τὰς βλέψεις μας.**

—**Ἡ Ἑλληνικὴ Μικρασία.**

ΡΩΜΗ 5 Σ)βρίου.—Τὸ «Τέμπο» πληροφορεῖται, ὅτι ἐν ᾗ πεποίθησει συζητηθῇ πρότασις περὶ μεσολαβήσεως μεταξὺ Ἑλλάδος καὶ Τουρκίας, ἡ Ἀγγλία θὰ εὑρεθῇ υἱοθετοῦσα τὰς ἀπόψεις τῆς Ἑλλάδος, τὰς ὁποίας γνωρίζει ἤδη ἐξ ἀνακοινώσεων τοῦ ἐν Ἀθήναις Πρεσβευτοῦ της.

Ὑπὲρ τῆς Ἑλλάδος θὰ ζητηθῇ οὕτω παρὰ τῶν Ἄγγλων διέξοδος εἰς τὸν Αἰγαῖον, μετ' εὐρείας Μικρασιατικῆς λωρίδος περιλαμβανούσης τὴν Προῦσαν καὶ τὴν Σμύρνην, ἴσως δὲ μετὰ διεξόδου πρὸς τὴν Ἀττάλειαν.

—**Εἰς τί ἀρκούμεθα κατὰ συμβουλὴν τοῦ Λόϋδ Τζώρζ.**

ΠΑΡΙΣΙΟΙ, 27 Ἀπριλίου.—Ὁ «Ἀδιάλλακτος» πληροφορεῖται ἐκ Κωνσταντινουπόλεως, ὅτι κατόπιν τῶν περὶ μεριοπαθείας συμβουλῶν τοῦ κ. Λόϋδ Τζώρζ, ἡ Ἑλλὰς ἀπεφάσισε νὰ ἀρκεσθῇ προσωρινῶς εἰς στρατηγικὴν διαρρύθμισιν τῶν Μικρασιατικῶν συνόρων, εἰς τὴν γραμμὴν Νικαίας — Ἐσκῆ-Σεχὴρ—Ἀφιὸν Καραχισὰρ καὶ τὴν ὁριστικὴν προσάρτησιν τῆς νοτίου παραλίας χώρας τοῦ Μαρμαρᾶ, περιλαμβανομένης καὶ τῆς Προύσης, πλὴν τῆς περιοχῆς τῶν Λαρδιαν λίμνων.

Φαίνεται, ὅτι οἱ Συμμαχικοὶ κύκλοι ἐξετάζουσιν ἐκ νέου τὴν ἰδέαν περὶ τῆς συγκλήσεως νέας Διασκέψεως. Ὁ «Ἀδιάλλακτος» προβλέπει τὴν σύγκλησιν κατὰ τὰ τέλη, ἂν μὴ τὰ μέσα, Ὀκτωβρίου.

—**Ὁ Μουσταφὰ Κεμὰλ κομπηλεύεται εἰς Ἄγκυραν. Δυσχερεία ἐπιθετικῆς πρόθεσης.**

Σμύρνη, 5 Σεπτεμβρ.—Σημεριναὶ εἰδήσεις ἐκ τοῦ μετώπου ἀγγέλλουν ὅτι ὁ ἐχθρός, ὡς συνάγεται ἐξ ὅλων τῶν σχετικῶν παρατηρήσεων καὶ πληροφοριῶν, ἐπεδόθη εἰς τὴν περισυλλογὴν τῶν δυνάμεών του καὶ τὴν βελτίωσιν ἐν θέσεών του, παραιτηθεὶς (;) πλέον πάσης προθέσεως ὅπως ἐνεργήσῃ ἐπιθετικῶς εἰς τὴν γραμμὴν τοῦ Σαγγαρίου.

Ὁ Κεμάλ, κατὰ πληροφορίας, παρεχομένας παρ' αὐτομόλων, ἀσθενήσας, εὑρίσκεται ἐν Ἀγκύρᾳ, ὅπου καὶ νοσηλεύεται. Τὴν πλὴν στρατιωτικὴν κίνησιν διευθύνει κ τ' ἀπόλυτον πρωτοβουλίαν ὁ Ἰσμέτ.

—**Ὁ ἀνεφοδιασμὸς τοῦ Κεμάλ.**

Σμύρνη, 5 Σεπτεμβρ.—Ὁ ἐν τῷ μετώπῳ ἀνταποκριτὴς τοῦ «Ἡμερησίου Τηλεγράφου» κ. Μπωμόν, τηλεγραφεῖ εἰς τὴν ἐφημερίδα του, ὅτι ἂν καὶ ἀγνοεῖ τὰς σκέψεις τοῦ Ἑλληνικοῦ Ἐπιτελείου, περὶ περαιτέρω ἀποχωρήσεως ἢ μὴ, φρονεῖ ἐντούτοις, κρίνων ἐκ τῶν πραγμάτων, ὅτι ὑφίστανται σοβαρὰ ἐπιχειρήματα, ἀποδεικνύοντα συμφέρουσαν τὴν συνέχισιν τῆς ἀποχωρήσεως μέχρι τῆς περιφερείας τοῦ Ἐσκῆ Σεχήρ.

Τότε ὁ Κεμὰλ ἐν ᾗ περιπτώσει ἤθελε νὰ παρενοχλήσῃ τοὺς Ἕλληνας, θὰ ἐμειονέκτει, λόγῳ τῶν μακρῶν συγκοινωνιῶν, δυσχερανομένων ἔτι μᾶλλον, κατὰ τὴν διάρκειαν τοῦ ἐπερχομένου χειμῶνος.

Διαβεβαιοῦμεν δὲ τοὺς θέλοντας νὰ ἐργασθῶσι μεθ' ἡμῶν ὅτι θέλομεν καταβάλῃ πᾶσαν δυνατὴν προσπάθειαν, ὅπως αἱ ὑποθέσεις των διεξάγωνται ἀσφαλῶς καὶ ταχυτέρως.

Δηλοῦμεν δὲ ἐπίσης ὅτι τὸ Συνεταιρικὸν τοῦτο γραφεῖον οὐδεμίαν σχέσιν ἔχει μὲ τὰ ἐν Κτήματι δικηγορικὰ μας γραφεῖα καὶ ὅτι ἕκαστος ἐξ ἡμῶν θέλει ἐργάζεσθαι ἐν τῷ ἐν Κτήματι γραφείῳ του δι' ἰδίων του λογαριασμόν.

Κτῆμα, τῇ 16 Σεπτ. 1921.

Θεμ. Μιχαηλίδης
Δικηγόρος.

ΤΑ ΝΕΩΤΕΡΑ ΤΗΛΕΓΡΑΦΗΜΑΤΑ

ΙΔΙΑΙΤΕΡΑ ΤΗΛΕΓΡ. ΥΠΗΡΕΣΙΑ ΤΟΥ "Κ. ΦΥΛΑΚΟΣ"

ΚΑ·Ι·ΡΟΝ, 13)26 Σεπτεμβρ. (ὥρα 9.30' μ.μ.).

Ἐξ Ἀθηνῶν 26 Σεπτεμβρ.—Πανηπειρωτικὴ Συνέλευσις συγκροτηθεῖσα ἐνταῦθα ἀπεφάσισεν ὅπως ἀντιταχθῇ ἔνοπλος ἀντίστασις ἐν περιπτώσει δυσμενοῦς λύσεως τοῦ ζητήματος τῆς Βορείου Ἠπείρου.

Ἀναμένεται ἐνταῦθα ὁ κ. Στεργιάδης ὅπως καθορισθῶσιν αἱ λεπτομέρειαι τῆς ὀργανώσεως τῆς Μικρασιατικῆς Ἑλλάδος.

Ὁ Βασιλεὺς ἀφικνεῖται εἰς Ἀθήνας τὴν πρωΐαν τῆς Πέμπτης.

ΔΙΑ ΤΑ ΤΗΛΕΓΡΑΦΗΜΑΤΑ ΜΑΣ

Ὅλα καὶ ἂν ἐπεριμέναμεν ἀπὸ τὴν θρασύτητα τῆς «Ἐλευθερίας» δὲν ἐφανταζόμεθα ὅμως καὶ ὅτι θὰ ἐτόλμα αὐτὴ, νὰ μᾶς κατηγορήσῃ διὰ πανταρολογίαν.

Ἀπολογία μας ἐπὶ τοιούτου σημείου καθὼς καὶ διὰ τὴν ἀξίαν τῶν τηλεγραφημάτων μας θὰ ἦτο ὕβρις διὰ τὴν νοημοσύνην τοῦ ἀναγνωστικοῦ Κοινοῦ. Τηλεγραφήματα τὰ ὁποῖα ἀναγινώσκονται ἀπὸ τὴν Ἑλληνικὴν Κοινότητα τοῦ Καΐρου εἰς ἐφημερίδα ἐγκριτον τόσῳ τιμωμένην ὑπ' αὐτῆς εἶνε «ἴωλα καὶ ἀνακριβῆ!» καὶ συνεπῶς ἀκατάλληλα διὰ τὴν Λευκωσίαν! Τὴν προκαλοῦμεν ὅμως νὰ ἀποδείξῃ ποῖον τηλεγράφημά μας εἶνε πράγματι ἄξιον τοιούτου κακοβούλου χαρακτηρισμοῦ, ποῖον εἶνε τόσον ἀνακριβὲς ὥστε τὰ ἰδικά της περὶ μάχης εἰς τὸ ἀνύπαρκτον Γόρδιον καὶ διαψευσθείσης ἐπισήμως, περὶ συλλήψεως τοῦ Κεμὰλ, καταλήψεως τῆς Ἀγκύρας κ.λ.

* * *

ΔΙΑ ΤΟΥ ΕΛΛΗΝ. ΠΡΟΞΕΝΕΙΟΥ

Γραφεῖον Τύπου Δελτίον 26 Σεπτεμβρίου:

Συμπληρωματικὸν ἀνακοινωθὲν τοῦ Γενικοῦ Ἀρχηγείου 25 Σεπτεμβρίου. Τὸ Κεμαλικὸν ἀνακοινωθὲν τῆς 19ης Σεπτεμβρίου ἀναφέρεται εἰς γεγονότα φανταστικὰ ἰδίᾳ ὡς πρὸς τὸ ὅτι ὁ ἐχθρὸς μᾶς καταδιώκει. Ὁ στρατός μας διέκοψε τὴν προέλασίν του καὶ ἀνέλαβε νὰ ἐπιστρέψῃ πρὸς τὸ Δορύλαιον συμφώνως πρὸς τὸ ἀρχικὸν σχέδιον τῶν ἐπιχειρήσεων· ὁ ἐχθρὸς ὄχι μόνον δὲν παρηνώχλησε τὰ στρατεύματά μας καθ' ὃν χρόνον βραδέως ταῦτα ἐπανήρχοντο εἰς τὰς ἀπὸ τῶν προτέρων ὡρισμένας θέσεις των ἀλλ' οὐδὲ ἐτόλμησε κἂν κατὰ τὴν πορείαν μας νὰ ἔλθῃ εἰς ἐπαφὴν μετὰ τῶν ἡμετέρων· στοιχεῖά τινα μόνον ἐχθρικὰ πειραθέντα ὅπως διέλθωσι τὸν Σαγγάριον κατὰ τὴν πενθήμερον διαμονήν μας ἐπὶ τῆς ἀριστερᾶς ὄχθης αὐτοῦ ἐρρίφθησαν εἰς τὰ ρεῖθρα τοῦ ποταμοῦ. Εἶνε ἐπίσης ἀνακριβὲς ὅτι ὁ ἐχθρὸς διέκοψε τὰς σιδηροδρομικὰς γραμμάς.

Μὴ δυνάμενοι νὰ ἀσχολούμεθα ἑκάστοτε εἰς τὴν ἀναίρεσιν τῶν παραποιήσεων τῆς ἀληθείας τὰς ὁποίας ἐμπεριέχουσι τὰ ἐχθρικὰ ἀνακοινωθέντα περιοριζόμεθα εἰς τὸ νὰ διαψεύσωμεν τὸ ἄνω ἀνακοινωθέν. Κατὰ τὰς Τουρκικὰς ἐφημερίδας Κωνσταντινουπόλεως πέντε χριστιανοὶ κατεδικάσθησαν εἰς θάνατον ὑπὸ τοῦ στρατοδικείου ἐπὶ τῇ ψευδεῖ καταγγελίᾳ ὅτι ἐφόνευσαν 5 τούρκους στρατιώτας. Ἡ κατάστασις τῶν Ἑλλήνων τοῦ Ζουγουλδὰγ εἶναι ἀξιοθρήνητος ἡ ἀστυνομία ἐξώρισε ἑπτὰ χριστιανούς. Πληροφορίαι ἀξιόπιστοι βεβαιοῦσι ὅτι ὁ ἄρρην ἑλληνικὸς πληθυσμὸς τῶν Σελευκίων καὶ τῶν χωρίων τοῦ ἐσωτερικοῦ τῆς Καραμανίας ἐξετοπίσθησαν εἰς τὴν Καισάρειαν. Εἰς τὸ χωρίον Ἀρκάρασι οἱ Τοῦρκοι κατέσφαξαν ὁλόκληρον ἑλληνικὴν οἰκογένειαν ἀφοῦ ἐβίασαν τὰς γυναῖκας. Ἐξ Ἰωαννίνων ἀγγέλλεται ὅτι ἐσημειώθησαν νέαι φυλακίσεις καὶ ἐξορίαι ἐξεχόντων Ἑλλήνων εἰς τὴν Βόρειον Ἤπειρον. Ἄλλοι διετάχθησαν νὰ ἀναχωρήσωσιν ἐντὸς ὡρισμένου χρονικοῦ διαστήματος.

ΓΡΑΦΕΙΟΝ ΤΟΥ ΤΥΠΟΥ.

ΜΕΓΑ ΒΙΒΛΙΟΠΩΛΕΙΟΝ ΚΑΙ ΧΑΡΤΟΠΩΛΕΙΟΝ ΓΕΩΡΓΙΟΥ Κ. ΚΑΡΛΕΤΤΗ

ΕΝ ΛΕΥΚΩΣΙΑ

ΑΝΤΙΠΡΟΣΩΠΕΙΑ ΤΟΥ ΜΕΓΙΣΤΟΥ ΕΝ ΑΘΗΝΑΙΣ ΕΚΔΟΤΙΚΟΥ ΟΙΚΟΥ

ΔΗΜ. ΚΑΙ Π. ΔΗΜΗΤΡΑΚΟΥ

Κατόπιν ἀποφάσεως τοῦ ἐν Κύπρῳ Ἐκπαιδευτικοῦ Συμβουλίου καὶ τῶν Ἐκπαιδευτικῶν Ἐπιτροπῶν τῆς νήσου ὅπως ἀπαγορεύσωσιν εἰς τὰ Ἐκπαιδευτήρια τὴν χρῆσιν ΚΑΕΤΤΙΤΙΩΝ βιβλίων καὶ κατόπιν τῆς συμβάσεως μεταξὺ Ἀγγλίας—Ἑλλάδος ἥτις δίδει τὸ δικαίωμα εἰς τοὺς Ἕλληνας συγγραφεῖς καὶ ἐκδότας διδακτικῶν καὶ ἄλλων βιβλίων ὅπως καταδιώκουσι τοὺς κλεφτιτοποῦντας τὰ βιβλία των, ὁ Οἶκος **Δημητράκου** ἐφόρτωσεν ἐπὶ τοῦ «Λόϋδ Τριεστίνο» μεγάλας ποσότητας βιβλίων ἐπαρκῶν διὰ τὴν χρῆσιν τῶν Κυπριακῶν Σχολείων τῶν πόλεων καὶ ἐπαρχιῶν. Τὰ βιβλία ταῦτα τὰ ὁποῖα φθάνουσιν εἰς Κύπρον ἐντὸς ὀλίγων ἡμερῶν θὰ πωλῶνται εἰς τιμὰς δικαίας, λογικὰς καὶ ἀσυναγωνίστους.

Βιβλία χαρτικὴ ὕλη κ.τ.λ. εἰς μεγάλας παρακαταθήκας.

ΓΕΩΡΓΙΟΣ Κ. ΚΑΡΛΕΤΤΗΣ
Ἀντιπρόσωπος

Ὁ κ. **ΓΕΩΡΓΙΟΣ Κ. ΚΑΡΛΕΤΤΗΣ** διορίσθη ἀντιπρόσωπός μας διὰ τὰς πόλεις καὶ τὰς ἐπαρχίας Λευκωσίας, Ἀμμοχώστου καὶ Κυρηνείας.

Γ. Ν. ΖΗΝΩΝ
Γενικὸς ἀντιπρόσωπος τοῦ Οἴκου Δημ. καὶ Π. Δημητράκου ἐν Κύπρῳ.

ΕΝΔΙΑΦΕΡΟΥΣΑ ΕΙΔΟΠΟΙΗΣΙΣ

Καθιστῶ γνωστὸν ὅτι ἐκτὸς τοῦ ἐν Κτήματι (Πάφου) δικηγορικοῦ μου Γραφείου ἵδρυσα καὶ ἐν Πόλει (Χρυσοχοῦς) δικηγορικὸν Γραφεῖον συνεταιρικὸν μετὰ τοῦ Ριφὰτ ἐφ. δικηγόρου καὶ μὲ γραμματέα τὸν Ἀχμὲτ Φαὶκ Μουλλᾶ Κιουφῆ ἐκ Τέρρας. Τὸ γραφεῖόν μας τοῦτο θὰ εἶνε πάντοτε ἀνοικτὸν καὶ οἱ ἐπιθυμοῦντες νὰ ἀναθέσωσι πρὸς ἡμᾶς τὴν διεξαγωγὴν ὑποθέσεώς τινος θέλουσι μᾶς εὕρῃ πάντοτε πρόθυμους.

ΕΥΡΙΠΙΔΗΣ ΜΑΤΘΑΙΟΥ ΛΟΥΚΑΪΔΗΣ

Δ. Ν.

ΔΙΚΗΓΟΡΟΣ ΕΝΩΠΙΟΝ ΠΑΝΤΩΝ ΤΩΝ ΔΙΚΑΣΤΗΡΙΩΝ ΤΗΣ ΚΥΠΡΟΥ

ΕΔΡΑ ΕΝ ΛΕΥΚΩΣΙΑ:

ΠΡΟΣ ΤΟΥΣ ΓΟΝΕΙΣ ΚΑΙ ΚΗΔΕΜΟΝΑΣ ΤΩΝ ΜΑΘΗΤΡΙΩΝ

Ἡ Κα **Ζωὴ Ε. Γεωργιάδου** πληροφορεῖ ὅτι δέχεται μαθητρίας τοῦ Παρθεναγωγείου ὡς οἰκοτρόφους εἰς τὴν ἐν τῇ ἐνορίᾳ Φανερωμένης εὐρύχωρον καὶ εὐήλιον οἰκίαν της κειμένην πλησίον τοῦ Παρθεναγωγείου εἰς τιμὴν λογικήν.

Πληροφορίαι παρὰ τῷ συζύγῳ της κ