ΝΕΟΣ ΚΥΠΡΙΑΚΟΣ ΦΥΛΑΞ

ΕΒΔΟΜΑΔΙΑΙΑ ΠΟΛΙΤΙΚΗ ΕΦΗΜΕΡΙΣ

ΟΡΟΙ ΣΥΝΔΡΟΜΩΝ

Ἡ συνδρομὴ εἶνε προπληρωτέα ὑποχρεωτική:
ΕΝ ΤΩι ΕΣΩΤΕΡΙΚΩι: Ἐτησία Σελ. 12, Ἑξάμηνος » 6
ΕΝ ΤΩι ΕΞΩΤΕΡΙΚΩι: Ἐτησία Σελ. 20, Ἑξάμηνος » 10
Τιμὴ ἑκάστου φύλλου γρόσια 3.

ΔΙΕΥΘΥΝΤΗΣ, ΣΥΝΤΑΚΤΗΣ ΚΑΙ ΥΠΕΥΘΥΝΟΣ ΙΔΙΟΚΤΗΤΗΣ
ΚΩΝΣΤ. Α. ΚΩΝΣΤΑΝΤΙΝΙΔΗΣ
Ἐπιστολαὶ καὶ ἀποστολαὶ τῇ Διευθύνσει.

ΓΡΑΦΕΙΑ:
ΟΔΟΣ ΛΗΔΡΑΣ (ΚΕΝΤΡΙΚΗ) ἀρ. 171.
ΤΑΧΥΔΡΟΜ. ΚΙΒΩΤΙΟΝ ΑΡΙΘ 60.

ΕΤΟΣ Β' ΑΡ. 73.
ΕΝ ΛΕΥΚΩΣΙΑι (Κύπρου),
τῇ 7η Ἀπριλίου 1926.

Η ΦΩΝΗ
ΕΝΟΣ ΛΑΟΥ ΑΔΙΚΟΥΜΕΝΟΥ
ΑΠΟ ΤΗΝ ΜΕΓ. ΒΡΕΤΤΑΝΙΑΝ

Εἰς τὴν συνεδρίαν τοῦ Νομοθετικοῦ Συμβουλί υ τῆς προπ. Τρίτης ἐξ ἀφορμῆς τῶν ψηφισμάτων περὶ τοῦ ὑπὸ ἄλλο ἤδη ὄνομα ἐπαράτου Φόρου τῆς Ὑποτελείας ἐδόνησαν τοὺς θόλους τῆς Αἰθούσης, ἡ ὁποία κατὰ τραγικὸν εὐφημισμὸν μόνον δύναται νὰ ἀνομάζεται Κυπρ. Βουλή, ὄχι ἁπλῶς οἱ λόγοι δύο Βουλευτῶν ἀλλὰ τὰ παράπονα καὶ αἱ διαμαρτύρίαι τοῦ Κυπριακοῦ λαοῦ διὰ τὴν οἰκονομικὴν ἀφαίμαξιν τὴν ὁποίαν ὑφίσταται ἐπὶ μίαν ὁλόκληρον σχεδὸν πεντηκονταετίαν ἕνεκα μιᾶς ἀπολύτως ἀδικαιολογήτου Ἀγγλοτουρκικῆς Συμβάσεως δι' Ἀγγλικοὺς καθαρῶς σκοπούς. Διὰ τῶν γενομένων ἀγορεύσεων ἠκούσθησαν μίαν ἀκόμη φορὰν τὰ ἐπιχειρήματά μας κατὰ τῆς πρωτοφανοῦς καὶ ἀπαραδειγματίστου φορολογίας εἰς τὴν ὁποίαν ὑποβάλλεται λαὸς πτωχὸς καὶ δεινοπαθῶν οἰκονομικῶς χάριν ἄλλου πλουσίου καὶ εὐημεροῦντος.

Καὶ ἂν δὲν ὑπῆρχον ἄλλαι ἐκ τῆς ἱστορίας ἄλλων, λαῶν ἀποδείξεις ὅτι ἡ πολιτικὴ Ἠθικὴ διαφέρει τῆς Φισολοφικῆς καὶ τῆς Εὐαγγελικῆς, τὸ ζήτημα τοῦ Κυπριακοῦ φόρου τῆς Ὑποτελείας αὐτὸ καὶ μόνον θὰ ἠδύνατο νὰ πιστοποιήσῃ πέρα πάσης ἀντιλογίας ὅτι ὁ Κῶδιξ τῆς Πολ. Ἠθικῆς περιλαμβάνει καὶ ἄρθρα ἀντικρὺς ἀντίθετα πρὸς τὰ τῶν συναδέλφων της ἐπιτρέποντα νὰ καταπιέζεται ὁ ἀδύνατος, διὰ νὰ ἀνακουφίζεται ὁ ἰσχυρός.

Δὲν εἶνε ἀνάγκη νὰ μεταφέρωμεν εἰς τὰς στήλας αὐτὰς ἀριθμούς, χρονολογίας, κ.λ. οὐδὲ νὰ ἐπικαλεσθῶμεν γνώμας Ἄγγλων πολιτικῶν, Ἄγγλων Ἀρμοστῶν, ὀργάνων τοῦ Ἀγγλικοῦ Τύπου κλπ. ἐφόσον ἔγινε τόση χρῆσις αὐτῶν καὶ ὑπὸ τῶν ἑκάστοτε Ἑλλήνων Βουλευτῶν καὶ ὑπὸ τοῦ Κυπριακοῦ Τύπου μέχρι τελείας ἐξαντλήσεως τοῦ ζητήματος. Ἐκεῖνο τὸ ὁποῖον θέλομεν νὰ τονίζωμεν διαρκῶς πρὸς τὴν κρατοῦσαν Λύναμιν εἶνε ὅτι ὁ Κυπριακὸς λαὸς εὐτυχῶς ἀδικαρίτως πλέον φυλῆς καὶ θρησκεύματος συναισθάνεται ὅτι ἀδικεῖται καταφώρως καὶ ὅτι αἰτίαν τῆς οἰκονομικῆς ἀθλίας καταστάσεώς του θεωρεῖ εὐλόγως τὴν Μεγάλην Βρεττανίαν, ἡ ὁποία ἀφαιροῦσα δεκάδας χιλιάδων λιρῶν ἐτησίως ἀπὸ τὸ Κυπριακὸν Ταμεῖον ἀφαιρεῖ τὰ μέσα διὰ τῶν ὁποίων θὰ ἠδύνατο νὰ βελτιωθῇ ἡ κατάστασις μας, διὰ τῆς ἐπιτελέσεως δημοσίων ἔργων συντελεστικῶν εἰς τὴν προόδον καὶ τὴν ὑπὸ πλείστας ἐπόψεις ἀνάπτυξιν τῆς Νήσου.

Πρέπει νὰ γνωρίζῃ ἡ Μεγάλη Βρεττανία, ὅτι ὁ λαὸς αὐτὸς ὁσονδήποτε καθυστερημένον καὶ ἂν θέλουν νὰ τὸν παριστῶσιν οἱ Ὑπουργοὶ τῶν Ἀποικιῶν καὶ δημοσιογραφικὰ ὄργανα Ἀγγλικά, ὡς ἡ «*Near East*», ἔχει ἀρκετὰ ὀξεῖαν τὴν ἀντίληψιν, ὥστε νὰ ἐννοῇ τελεῖως τὸ ἀδίκημα τὸ ὁποῖον τοῦ προσγίνεται καὶ νὰ ἀπαιτῇ τὴν ἐπανόρθωσιν καὶ τὸν τερματισμόν του.

Δὲν πρόκειται περὶ ζητήματος τὸ ὁποῖον κατὰ διαστροφὴν καὶ παραγνώρισιν τῆς πραγματικότητος νὰποδίδῃ εἰς τὰς ἐνεργείας «δημαγωγῶν» (*agitators*) ἀλλὰ περὶ ἀδικήματος κατὰ τοῦ ὁποίου βοῶσιν αἱ ἑκατοντάδες χιλιάδων τοῦ Ἑλληνικοῦ λαοῦ, μετὰ τῶν ὁποίων ἑνοῦνται τώρα καὶ αἱ δεκάδες χιλιάδων τοῦ συνοίκου Μωαμεθανικοῦ στοιχείου.

Τοιουτοτρόπως ἡ ὁμόθυμος φωνὴ ἑνὸς λαοῦ ἀδικουμένου ἀπὸ τὴν Μεγ. Βρεττανίαν, ἡ κατακραυγὴ ἑνὸς λαοῦ κατεδικασμένου εἰς οἰκονομικὴν ἀσφυξίαν, δονεῖ τὸ Κυπριακὸν στερέωμα καὶ εἰς ἀοράτους πλὴν ἰσχυροὺς ἠλεκτρικοὺς κυματισμοὺς φέρεται πρὸς τὸ Λονδῖνον, ἀπὸ τοῦ ὁποίου ζητοῦμεν δικαιοσύνην πλέον.

Διατί μία πάμπλουτος καὶ παγκόσμιος Αὐτοκρατορία νὰ ἐννοῇ νὰ μᾶς ἀποσπᾷ ἀκόμη ὑπὸ προσχήματα καὶ ψευδοεπιχειρήματα ἐντελῶς ἀστήρικτα 42 χιλ.λιρῶν ἐτησίως καὶ ἀναστέλλῃ διὰ τοῦ τρόπου τούτου τὴν πρὸς τὰ ἔμπρὸς ὁρμὴν λαοῦ, τὸν ὁποῖον, ἐκπολιτιστικὴ αὐτὴ Λύναμις, ὡς καυχᾶται ὅτι εἶνε, ὤφειλε καὶ δι' ἰδικής της ἀκόμη οἰκονομικῆς ἀρωγῆς νὰ ἐξωθῇ πρὸς πρόοδον καὶ πρὸς ὑψηλότερον ἐπίπεδον ἀναπτύξεως; Εὑρισκόμεθα ἀπὸ τὴν Βρεττανικὴν Σημαίαν καὶ καρκινοβατοῦμεν πολιτειακῶς καὶ χελωνοβατοῦμεν οἰκονομικῶς, ἐνῷ ὤφειλε νὰ ἔχωμεν πολλαπλῆν ἐνίσχυσιν ὑπὸ τοῦ Βρεττανικοῦ Κράτους διὰ νὰ κατορθώνωμεν νὰ παρακολουθοῦμεν ὁπωσδήποτε καὶ ἡμεῖς εἰς τὴν Ἀσιατικὴν αὐτὴν Γωνίαν ὅπου ἐγκατεστάθη ἀπὸ ἀναριθμήτων αἰώνων ὁ Ἑλληνικὸς πολιτισμός, τὸ ἅρμα τῆς συγχρόνου γενικῆς προόδου.

Βεβαίως δὲν ἀναμένομεν τὴν πρόοδον καὶ τὴν ἱκανοποίησιν τῶν ὑψηλῶν ἐφέσεών μας ὡς λαὸς Ἑλληνικὸς ἀπὸ τὴν κατάργησιν ἁπλῶς τοῦ Φόρου τῆς Ὑποτελείας, ἀλλὰ ἡ κατάργησις αὐτὴ ἦνε *conditio sine qua non* τῆς ὀρθοποδήσεως τῆς ἤδη χωλαινούσης Κυπριακῆς Πολιτείας καὶ τῆς εἰσόδου της ἔπειτα εἰς τὴν ὁδὸν τὴν ὁποίαν θέλει νὰκολουθήσῃ πρὸς ἱκανοποίησιν τῶν εὐγενικῶν τάσεών της. Διατί εἰς μίαν τοιαύτην ἀναπόκρουστον λογικῶς καὶ ἠθικῶς ἀξίωσίν της ἡ Κύπρος νὰ μὴ λαμβάνῃ ἱκανοποίησιν καὶ νὰ συναντᾷ εἰς τὰ βήματά της ἐμπόδια ἀπὸ τοῦ πεπολιτισμένου Κράτους τὸ τὸ ὁποῖον τὴν κρατεῖ ὑπὸ τὴν διοίκησίν του καὶ τὸ ὁποῖον ὤφειλε κατὰ πάντα λόγον νὰ ἀποσύρῃ ὅσα ἐμπόδια θὰ παρουσιάζοντο ἐξ οἱουδήποτε ἄλλου λόγου καὶ ὄχι ἐξ ὑπαιτιότητός του;

Εἶνε ἀλγεινὸν νὰ ἀδικῆται κανεὶς ἀπὸ οἱονδήποτε, ἀλλ' εἶνε τραγικὸν καὶ φριχῶδες νὰ ἀδικῆται ἀπὸ ἐκεῖνον, ἀπὸ τὸν ὁποῖον δικαιοῦται νὰ κινήσῃ βοήθειαν, ὑπερασπίσιν, ἐνίσχυσιν καὶ ἦνε διὰ τοῦτο ἰδιαιτέρως πικρὸν εἰς ἡμᾶς τοὺς Κυπρίους, ὅτι ἀδικούμεθα ἀπὸ αὐτὴν τὴν κυβερνῶσαν τὴν μικρὰν καὶ ἀναξιοπαθοῦσαν ἰδιαιτέραν Πατρίδα μας Δύναμιν, ὅτι καταδικαζόμεθα αὐτὸ τοῦτο εἰς οἰκονομικὸν θάνατον ἀπὸ τὴν Ἀγγλίαν αὐτήν, ἡ ὁποία καταλαμβάνουσα τὴν Νῆσον διεκήρυξεν ὅτι τὴν καταλαμβάνει ὡς Προστάτις μὲ ἐπαγγελίας τὰς ὁποίας ἦνε τόσῳ θλιβερὸν δι' ἡμᾶς νὰ τὰς ἀναλογιζώμεθα, ὅταν τὰς βλέπωμεν νὰ ἀθετοῦνται κατὰ τὴν ἀδιάψευστον βεβαίωσιν τῆς σκληρᾶς πραγματικότητος.

Πόση ἀπόστασις χωρίζει φεῦ! τοὺς λόγους ἀπὸ τὰ ἔργα.

ΛΟΓΟΣ ΠΑΝΗΓΥΡΙΚΟΣ ΕΙΣ ΤΗΝ 25ΗΝ ΜΑΡΤΙΟΥ
ΕΝ ΤΗι «ΑΓΑΠΗι ΤΟΥ ΛΑΟΥ»

ΥΠΟ ΤΟΥ ΚΑΘΗΓΗΤΟΥ ΤΟΥ Π. ΓΥΜΝΑΣΙΟΥ κ. Ι. ΚΑΡΑΓΙΑΝΝΑΚΗ

(Συνέχεια).

Τὸ πολιτικὸν ἰδεῶδες τοῦ Γερμανοῦ δημοσιολόγου Franz συνίστατο εἰς τὴν ἑκμηδένισιν τῆς Γαλλίας καὶ Ρωσσίας. τῶν Lavisse, Sorel καὶ πάντων τῶν Γάλλων διπλωματῶν εἰς τὴν ταπείνωσιν καὶ ἀποσύνθεσιν τῆς Γερμανίας. Τὸ πολιτικὸν ἰδεῶδες τοῦ Ἑλληνισμοῦ ὑπῆρξεν ἡ εὐδαιμονία πάντων τῶν λαῶν. Ὅμως ἡ Πατρὶς ἀφίνετο περίλυπος νὰ βλέπῃ γύρω της ἐπὶ μακροὺς αἰῶνας διανοιγομένους τάφους ἐντὸς τῶν ὁποίων ἔπιπτον ἓν πρὸς ἓν τὰ τέκνα της. Μὰ ἐπὶ τέλους ἐλπὶς γλυκεῖα ἀνεθρώσκει, ἐλπὶς ὀνειροπόλος γεννᾶται αἴρουσα τὸν ἐν τῇ καρδίᾳ μέλανα πέπλον, ὅπως ἀποκαλύψῃ ὅτι τὸ μέλλον θὰ εἶναι καλίτερον τοῦ παρελθόντος. Καὶ ἐν τῇ ἐναλλαγῇ ὀνείρων, - ἐλπίδων. ἀπογοητεύσεων περνᾷ εἰσέτι ὁ χρόνος.

Ἀποθνήσκουν ὡς τὰ ἄτομα καὶ τὰ ἔθνη, ἐξαφανίζονται καὶ οἱ λαοί. ἀλλ' οἱ μόνον ἄδοξον καὶ ἀνελεύθερον παρελθὸν ἔχοντες. Τὰ Μογγολικὰ κράτη ὑπῆρχον μόνον ἐφ' ὅσον ἡ σπάθη τοῦ καταχτητοῦ ἐκρέματο ἐπὶ τοῦ τραχήλου τῶν ἡττημένων. Ἡ κυριαρχία των, ἐσήμαινε τὴν ἐκμηδένισιν τοῦ ἀνθρωπίνου πολιτισμοῦ. Ἡ ἠθικῶς προσηλοτίζουσα δύναμις ἔλειπεν ἀπὸ τοὺς Ἰνδοὺς καὶ Ἀσσυρίους. Οἱ Μῆδοι δὲν προήγαγον τὸν πολιτισμὸν οὔτε. κἂν ἐδημιούργησαν ἔκτακτον πολιτειακὴν διοίκησιν εἰς τὰς ὑπ' αὐτῶν χώρας. Ὁ μόνος σκοπὸς τῶν Περσῶν ἦτο ν' αὐξάνουν διαρκῶς τὸν ἀριθμὸν τῶν δούλων των. Τοὐναντίον ὁ Ἑλληνισμὸς ἀντὶ ν' ἀπογυμνώσῃ τοὺς λαοὺς ἐπλήρωσε δώρων, ἀντὶ νὰ ταπεινώσῃ, κατέστησεν ἐλευθερόφρονας καὶ εὐδαίμονας. Ὁ χαρακτήρ του ὑπῆρξε τοιοῦτος ὥστε ἀείποτε νὰ ποδηγετῇ τὴν ἀνθρωπότητα εἰς τὰς ἀρχὰς τῆς πολιτικῆς καὶ ἀστικῆς ἐλευθερίας, τῆς ἰσότητος, τῆς ἐργασίας, τῆς αὐταπαρνήσεως καὶ ἀνυψώσεως δι' ἐξόχων κατορθωμάτων, θυσιῶν καὶ ἄθλων ὑπερανθρώπων. Τὸ ἰδεῶδες του ἐνεψύχου καὶ αὐτοὺς τοὺς τολμηροὺς Σκανδιναβοὺς εἰς τὰς ἐπιχειρήσεις των καὶ ὁλόκληρον τὸ σύστημα τοῦ ἱπποτισμοῦ τῆς Δύσεως ἐνέπνεεν.

Δὲν ὑπάρχουν πλέον τάρχαῖα ἔθνη διότι δὲν ἔσχον τὴν ὑψηλὴν ἀποσταλὴν νὰ δημιουργήσουν καὶ προαγάγουν τὸν πολιτισμὸν στερούμενα τῶν πρὸς τοῦτο ἰδανικῶν. Οἱ Σῖναι διὰ τοῦ θετικοῦ καὶ βιομηχανικοῦ αὐτῶν πνεύματος ἐξ αἰτίας ἴσως τῆς θεοκρατικῆς αὐτῶν κυβερνήσεως δὲν συνέτειναν κατά τι εἰς τὴν περαιτέρω πρόοδον τῶν ἀνθρωπίνων ἰδεωδῶν καὶ τὴν δημιουργίαν ἐξαιρετικῶν προϊόντων ἀνθρωπίνης διανοίας. ἀλλ' οὔτε οἱ Ἰνδοὶ διὰ τῆς ποιητικῆς αὐτῶν τάσεως εἰς ἐκστάσεις καὶ ρεμβασμοὺς Οἱ Φοίνικες διὰ τὸν ἀποκλειστικὸν ἐμπορικὸν καὶ θετικὸν αὐτῶν χαρακτῆρα. ὅστις δὲν ἄφηνεν αὐτοὺς ν' ἀρθοῦν ὑπεράνω ἰδανικωτέρας τινὸς ἐντυρφήσεως καὶ οἱ ἄποικοι αὐτῶν Καρχηδόνιοι δὲν παρήγαγον προϊόν τι μέγα καὶ εὐγενὲς περωτισμένης κοινωνίας. Οὔτε οἱ Ἑβραῖοι, ἐπειδὴ πιθανῶς ὁ πολιτισμὸς αὐτῶν ἐνοθεύθη μὲ ξένα στοιχεῖα ἄτινα κατέστησαν αὐτὸν στάσιμον ἐδημιούργησάν τι λόγου ἄξιον. Ἡ δ' ἐν Αἰγύπτῳ διαίρεσις τοῦ λαοῦ εἰς τάξεις ἐμποδίζουσα τὴν ἀνάπτυξιν τῆς κοινωνίας συνετέλεσεν ὥστε ὁ ἐκεῖ ἀναπτυχθεὶς πολιτισμὸς νὰ μὴ ὑπερβῇ τὰ στενὰ ὅρια, διὰ τῶν ὁποίων περιέβαλεν αὐτὸν ὁ βασιλεὺς καὶ ὁ κλῆρος Πανταχοῦ συναντᾷ τις πνεῦμα ἀσθενές, τεκμήριον ἐθνικοῦ μαρασμοῦ. Ἰχνη συμφορῶν ἀγρίων λαῶν καὶ γενικὴν τοῦ ἀνθρωπίνου πνεύματος στείρωσιν. Μόνον τὸν Ἑλληνισμὸν ἐνίσχυε καὶ ὁμιλεῖ πρὸς αὐτὸν ἡ ἀθθεῖα γλῶσσα τοῦ σιωπηλοῦ ἀπείρου. συνεκίνει δ' ἡ μειδιῶσα φύσις πλημμύρισα μὲ ρέμβην, ἰδανισμοὺς καὶ ὀνειρα. Τὸ γλυκὺ φῶς τῆς ἀγάπης. τῆς ἀληθείας. τῆς δικαιοσύνης ἀκτινοβολοῦντα εἰς τὰ ἔργα του φέρουν τὴν πιστὴν ἀπεικόνισιν τῶν αἰσθημάτων του καὶ θλίψεων. τῆς χαρᾶς καὶ παρηγορίας. ἅτις ἐνισχύουσα τὸν ἀγῶνα τῆς ζωῆς ἐξυψώνει μέχρι τῆς ἐλπίδος. αἴρει μέχρι τοῦ ἰδανικοῦ Καὶ ἐπέζησαν μὲν τῆς αἰωνιότητος οἱ Προμηθεῖς τοῦ ἐκπολιτιστικοῦ πυρός. προσκρούσαντες ὅμως εἰς τὴν κτηνώδη βίαν προσεπασσαλεύθησαν ἐπὶ τοῦ Καυκάσου τῆς δουλείας ὑπὸ ἀγρίων Ἀσιανῶν. Μὰ ἡ δουλεία ἦτο ἐφήμερος διότι εἶχεν ἀνδρωθῆ ἤδη ὁ ἀπελευθερωτικὸς Ἡρακλῆς γαλουχηθεὶς μὲ τὰ ἰδανικὰ τοῦ ἔθνους. Ἔπεσε τὸ ἔνδοξον Βυζάντιον. Ἀλλὰ συγχρόνως μὲ τὰς ἰαχὰς τῶν φρυαττόντων βαρβάρων ἀντήχει ὁ ὕμνος πρὸς τὴν Μεγάλην Ἑθνικὴν Ἰδέαν τῆς ὁποίας ἐμπνευσμένος ἀπόστολος ὑπῆρξεν ὁ ποιητὴς τοῦ Θρήνου τῆς πτώσεως. Τὸν ὕμνον πρὸς τὴν Ἰδέαν ταύτην ψάλλουν ἡγέται καὶ λαός. Ἡγέται καὶ λαὸς τὸ ἐμβλημα ταύτης χαράσσουν εἰς τὴν κλίνην των, εἰς τὸν ζωοστῆρα των, εἰς τὸν ἄμβωνα, εἰς τὴν καρδίαν των, ἐπὶ τοῦ τάφου των. Καὶ ἡ ἐλπὶς αἰσιωτέρου μέλλοντος διαιωνίζεται ὑπὸ τῶν παραδόσεων, αἵτινες ἐπλάσθησαν εὐθὺς μετὰ τὴν ἅλωσιν. Ἀπὸ τοὺς ἐθνικοὺς πόθους, τὴν ἐθνικὴν συνείδησιν, τὸν ἔρωτα πρὸς τὴν Ἐλευθερίαν ἐγεννήθη, τελεία ὡς ἡ Ἄλλοτε πάνοπλος Ἀθηνᾶ ἡ Μεγάλη Ἐθνικὴ Ἰδέα. Αὕτη ἐδίδασκε τὸν δοῦλον νὰ δοκῇ τὴν αὔραν τοῦ τόπου του μὲ τὸ γλυκὺ ὄνομα τῆς Ἐλευθερίας. Αὕτη ὡθήγει τοῦτον εἰς τὸν τάφον τῶν πατέρων του νὰ ὀρκίζεται εἰς τὸ ἅγιον ὄνομα τῆς Πατρίδος.

Δὲν ἦσαν ἐκφυλισμένοι οἱ Ἕλληνες, ὅπως εἶπεν ὁ Μέττερνιχ, οἵτινες ἀπὸ τῆς ἑπομένης τῆς ἁλώσεως δὲν ἔπαυσαν νὰ διαμαρτύρωνται κατὰ τῆς ξενικῆς ἐπιδρομῆς. Ἀληθῶς δὲ δὲν εἶχεν παρέλθει ὁ 16ος αἰὼν καὶ ἡ Πελοπόννησος ἐπανεστάτει. ἐνῷ ἠκολούθει ἡ ἐπανάστασις τῆς Ἠπείρου τῷ 1616, αἱ ἐπαναστάσεις τοῦ 1657 τοῦ 1767 καὶ τοῦ 1770 τῶν ὁποίων τὸ τέλος ἐπεσφράγισαν αἱ ἄγριαι θανατώσεις Ἑλλήνων ἱεραρχῶν. Ἂν ἐξεγείρετο τοῦ τάφου του ὁ Μέττερνιχ θὰ ἐξεπλήττετο βεβαίως βλέπων ποῦ ἔφθασαν οἱ ἐκφυλισμένοι Ἕλληνές καὶ ποῦ ἡ ὑπὸ τῶν ἀρχῶν αὐτοῦ κυβερνωμένη Αὐστρία. Ἂν ἐξυπνοῦσε θὰ ἐδιδάσκετο πῶς τιμωροῦνται πάντες οἱ κρύφοι ἢ φανεροὶ ἐχθροὶ τοῦ Ἑλληνισμοῦ ὁ ὁποῖος ὡς ἰδέα ἄθλος ἀθάνατος, τῆς ὕλης θὰ δεσπόζῃ πάντοτε καὶ θὰ κατισχύῃ τῆς κτηνώδους βίας, διότι οὕτως ἡ θεία βούλησις ἐπιθυμεῖ.

Καταπνίγονται βεβαίως πάντα τὰ ἐπαναστατικὰ κινήματα ὡς μεμονωμένα ἀλλ' ὅμως προπαρασκευάζουν τέλος πάντων τὴν φαεινὴν ἡμέραν τῆς 25ης Μαρτίου τοῦ 1821. Ἡμέραν κατὰ τὴν ὁποίαν ἀπὸ τὰ χείλη τοῦ Πανελληνίου ἐξέσπασε τὸ οὐράνιον πρὸς τὴν ἐλευθερίαν χαῖρε εὐαγγελιζόμενον νέους ἀκτινοβόλους ἐθνικοὺς ὁρίζοντας. 25η Μαρτίου! Εἶνε λέξεις ἱεραὶ ποῦ ἱερᾶς δονήσεις, ἱεροὺς παλμοὺς προκαλοῦν εἰς πᾶσαν Ἑλληνικὴν ψυχήν. Εἶνε λέξεις ἱεραὶ ποῦ διὰ μιᾶς ἑξακοντίζουν εἰς τὸ μεγαλοπρεπὲς ἐθνικὸν Πάνθεον ποῦ ἔχει ἔκτασιν τὸ ἄπειρον καὶ εἶνε ἱδρυμένον εἰς πᾶσαν ἑλληνικὴν ψυχήν. Εἶνε λέξεις ἱεραὶ ποῦ διανοίγουν νέαν ἔνδοξον ἐθνικὴν σταδιοδρομίαν.

Ὁ Ἑλληνισμὸς ἐδίδαξε τὴν ἀνθρωπότητα τὰ πλεονεκτήματα τοῦ ἠθικοῦ βίου. Ὁ Ἑλληνισμὸς ἐμύησε τὴν ἀνθρωπότητα εἰς τὰ φοβερὰ μυστήρια τῆς ὑπάρξεως τῶν ὄντων καὶ τῆς ζωῆς. Ὑπέδειξε τὸν καταμερισμὸν τῆς ἐργασίας ἀπὸ τῶν ἀπωτάτων αἰώνων εἰς τὰς ὑψηλοτέρας μελέτας. Ἔδωκε νόμους σοφοὺς εἰς τοὺς λαούς. Ἐδημιούργησε ἔκτακτον διοικητικὸν ὀργανισμόν. Ἐπροστάτευσε τὸ ἐμπόριον καὶ βιομηχανίαν καὶ ἀνέπτυξε τὰ γράμματα καὶ τέχνας. Πανταχοῦ ἡ αὐτὴ δραστηριότης, ἡ αὐτὴ κομψότης, τὰ αὐτὰ φῶτα καὶ ἰσχὺς τῆς Ἑλληνικῆς εὐφυΐας. Ἀπὸ τῶν ἀνύδρων ἐρήμων τῆς Ἀραβίας καὶ τῶν Ἰνδιῶν μέχρι τῆς Νορβηγίας καὶ Ρωσσίας ὁ Ἑλληνισμὸς σφραγίζει μὲ τὴν ἀθάνατον ποιήν τῶν ἰδανικῶν του ἅπαντα τὰ καλλιτεχνήματα ὅσα προσελκύουν τὴν προσοχὴν καὶ προκαλοῦν τὴν ἔκπληξιν. Ἀπὸ τοῦ θόλου τοῦ Ἁγίου Πέτρου μέχρι τοῦ πύργου τοῦ Nankin πτερυγίζει ἡ ἀθάνατος Ἑλληνικὴ ψυχή. Ἐπὶ τῶν μουσαϊκῶν τοῦ ναοῦ τοῦ Ἁγίου Μάρκου καὶ τῶν βολβοειδῶν τρούλων τοῦ ναοῦ Ἁγ. Βασιλείου τοῦ Κρεμλίνου ἡ ἐθνικὴ ἁρμονία καὶ πρωτοτυπία διαφαίνεται. Διὰ ν' ἀναπτύξῃ τὸν ἀχανῆ πολιτισμόν του ὁ Ἑλληνισμὸς λαμβάνει ἀχανὲς στάδιον. Διὰ νὰ ἐμποτίσῃ ὅλην τὴν ἀνθρωπότητα μὲ ὅτι ἰδανικὸν λαμβάνει ἀχανῆ ἔκτασιν. Ἕνας ὑπέροχος ἀλτρουισμὸς μέχρις αὐταπαρνήσεως ἐν ταῖς εὐτυχίαις του. μία ὑπεράνθρωπος καρτερικότης καὶ ἀμνησικακία εἰς τὰ δεινά του τὸν χαρακτηρίζει. Καὶ τότε ἀκόμη μὲ ἀκτινοβόλον τὸν στέφανον τοῦ μαρτυρίου ὡς ἄλλοτε ὁ θεάνθρωπος αἴρει τὸν σταυρόν του καὶ σκορπίζεται. χωρὶς νὰ λιποψυχῇ. ὅπως συνεχίσῃ τὴν θείαν ἀποστολήν του Ἡ δὲ συναίσθησις τοῦ ὑπερτάτου καθήκοντος μεταβιβάζεται ἀπὸ γενεᾶς εἰς γενεὰν καὶ ἔχει καταντήσει πλέον ἀτταβισμός. Ἡ συναίσθησις αὕτη τῆς ὑψηλῆς ἀποστολῆς τοῦ ἔθνους ἐνθαρρύνει εἰς τὸν σκληρὸν ἀγῶνα τοὺς γιγαντομάχους τοῦ 21. Ἡ συναίσθησις. ὅτι. ἐφ' ὅσον ὁ Ἑλληνισμὸς ἔχει καὶ διατηρεῖ τὴν φωτιστικήν του δύναμιν θὰ εἶνε πάντα τὴν μικρότητά του μεγαλύτερος τῶν μεγίστων καὶ παρὰ τὰς καταπιέσεις καὶ παραγκωνισμοὺς θὰ ζῇ αἰώνια. συντελεῖ ὥστε νὰ περιφρονοῦν τὸν θάνατον οἱ ἥρωες. Οἱ ἥρωες τοῦ 21 οἵτινες διὰ τοῦ ἀγῶνός των γίνονται οἱ διαπρύσιοι κήρυκες τῆς ἐλευθερίας. τῆς πίστεως. τῆς δικαιοσύνης καὶ ἐνδείκνυνται γνήσια τέκνα τῶν ἀθανάτων πατέρων τῶν ὁποίων τὴν κόνιν ἀνέπνεον εἰς τὰς πυκνὰς τῶν ζερόρων. Ὅλων τούτων τὰ διψαλέα χείλη ἀπερρόφησαν ἀπὸ τὸ αὐτὸ κυπελλον τὸν εὐγενῆ τῆς φιλοπατρίας ἐνθουσιασμὸν διὰ τοῦ ὁποίου μεθυσθέντες παρέσυραν εἰς τὴν εὐγενικήν των μέθην ἐνθουσιῶντα πλῆθη. Καὶ ὑπὸ τὴν ἐπήρειαν ὀνειροπόλων ἐθνικῶν πόθων περιερρόνησαν τοὺς κινδύνους. ὠλιγόρησαν τῆς ζωῆς καὶ ἔνιοι ἐπότισαν μὲ τὸ τίμιον αἷμά των τὸν ἐθνικὸν στάχυν ποῦ ἐβλάστησε καὶ πάλιν θαλερός. Ὑπὸ τὴν ἐπήρειαν ὀνειροπόλων ἐθνικῶν πόθων. ἔμπλεοι χρυσῶν ἐλπίδων. ἀποδίδονται εἰς τὸν γιγάντειον ἀγῶνα χωρὶς νὰ μικροψυχοῦν. χωρὶς νὰ μικρολογοῦν. χωρὶς νὰ πτοοῦνται. Εἶνε ἄπειρον τὸ πλῆθος τῶν ἐχθρῶν. τὸ ὁποῖον ὅμως παρασύρουν ὡς ἀκατάσχετος τυφὼν ἐπιπίπτοντες. ὑπὸ τὸ τηλαυγὲς φῶς εὐκλεοῦς ἀναμνήσεων. Τὸ σεμνότατον ὄνομα τῆς Πατρίδος ἐμπνέει εἰς τὰς ψυχὰς αὐτῶν ἀποράσεις ἀνυπερβλήτου μεγαλείου. Ἡ ἰδέα τῆς σωτηρίας αὐτῆς πληθύνει τὸ ὀλιγάριθμον ἐνῷ δημιουργεῖ τοὺς διαπρεπεῖς στρατάρχας. τοὺς ἐμπείρους ναυάρχους. τακτοποιεῖ τὰ ἄτακτα πλήθη. ἀποδιώκει τὴν δουλείαν. προκαλεῖ τὸν ἐνθουσιασμόν, ἀπεργάζεται τὴν ὑπεροχήν.

[Ἕπεται τὸ τέλος].

ΕΞ ΑΘΗΝΩΝ

—ΔΙΑ ΤΗΝ ΕΚΛΟΓΗΝ ΠΡΟΕΔΡΟΥ ΤΗΣ ΔΗΜΟΚΡΑΤΙΑΣ.
—ΕΠΑΙΝΕΤΗ ΣΥΜΦΩΝΙΑ ΤΩΝ ΚΟΜΜΑΤΩΝ.
—Ο Κος ΠΑΓΚΑΛΟΣ ΔΥΣΦΟΡΕΙ.
—ΕΓΚΑΙΝΙΑ ΑΚΑΔΗΜΙΑΣ «ΑΘΑΝΑΤΩΝ».
—ΕΟΡΤΑΣΜΟΣ ΤΗΣ 25ης ΜΑΡΤΙΟΥ ΕΙΣ ΤΟ ΣΤΑΔΙΟΝ.

ΑΘΗΝΑΙ, 26 Μαρτίου 1926.

Ἡ παραίτησις τοῦ Προέδρου τῆς Δημοκρατίας κ. Π. Κουντουριώτη, γεγονὸς κεφαλαιώδους σημασίας, ἀπετέλεσε τὴν ἀφορμὴν συντόνου καὶ ζωηρᾶς πολιτικῆς ζυμώσεως, ἡ ὁποία θὰ παραμείνῃ ἱστορικὴ εἰς τὰ πολιτικὰ χρονικὰ τῆς νεωτέρας Ἑλλάδος. Ἐρματισθείσης τῆς προσωρινῆς καὶ ἐκ διορισμοῦ προεδρίας καὶ προκειμένου νὰ ἐκλεγῇ ὁ μόνιμος Πρόεδρος τῆς Δημοκρατίας ὑπὸ τοῦ λαοῦ, τὰ πολιτικὰ κόμματα συνηνοίσθησαν ὅλα καὶ ἀπεφάσισαν νὰ ὑποδείξωσι κοινὸν ὑποψήφιον καὶ ὡς τοιοῦτος ἐπροτιμήθη ἐξ ὅλων τῶν προταθέντων (Λαδοπούλου, Λεωνίδα, Ζαβιτσάνου κλπ.) ὁ κ. Δεμερτζῆς, ὅστις πρῶτος εἰσηγήθη τὴν ἕνωσιν τῶν βενιζελικῶν καὶ ἀντιβενιζελικῶν πρὸς ἀποκατάστασιν τῆς πολιτικῆς ὁμαλότητος εἰς τὴν τόσῳ ταραχθεῖσαν χώραν.

*Ἡ μετριοπάθεια καὶ ἡ σοβαρότης τοῦ κ. Δεμερτζῆ ἐξετιμήθησαν εἰς τὴν κρισιμωτάτην αὐτὴν στιγμὴν ὑφ' ὅλων τῶν κομμάτων, τὰ ὁποῖα ἀντελήφθησαν ὅτι μόνον ἐν τῷ προσώπῳ του θὰ ἠδύνατο νὰ ἐπιτευχθῇ ἡ ἑνότης. Ἡ σύμπνοια αὐτή, ὅσῳ καὶ ἂν ἐπεβλήθη ὑπὸ τοῦ κοινοῦ κινδύνου τῶν κομμάτων ἐκ τῆς δικτατορίας, ἡ ὁποία ἐθεωρήθη ὅτι ἐζήτησε νὰ κ

σική ἀνακρούει τὴν Ἀκάθιστον Ὕμνον. Τέλος ἡ πυροβολαρχία ὀρειβατικοῦ τοῦ Ἀρδηττοῦ δι' ὁμοβροντίας σημαίνει τὴν λῆξιν τῆς δοξολογίας ἐνῷ ἡ γαλανόλευκος ὑψοῦται ἐπὶ κοντοῦ εἰς τὸ μέσον τοῦ στίβου. Ὑπὸ τὸν δαιμονιώδη θόρυβον τῶν πυροβόλων τοῦ Λυκαβηττοῦ καὶ τοῦ Ἀδρηττοῦ ἀνακρούεται ὁ Ἐθνικὸς Ὕμνος καὶ ὁ λαὸς ἔκσπᾷ εἰς ζητωκραυγάς.

—Οἱ ἑλληνικοὶ χοροί.

Παρ' ὅλην τὴν κοσμοσυρροὴν ἐντὸς τοῦ στίβου, αἱ δεσποινίδες τοῦ Λυκείου τῶν Ἑλληνίδων μὲ τὰς ἐθνικὰς στολὰς των κατώρθωσαν νὰ χορεύσουν συρτόν, τσάμικον καὶ μακεδονικὸν ἀλλὰ πολὺ δυσκόλως.

—Οἱ ἀθλητικοὶ ἀγῶνες.

Τὸ ἀπόγευμα συμφώνως μὲ τὸ πρόγραμμα ἐτελέσθησαν εἰς τὸ Στάδιον οἱ διοργανωθέντες ὑπὸ τῶν γυμναστικῶν συλλόγων Πανελληνίου καὶ Ἐθνικοῦ ἀθλητικοὶ ἀγῶνες, τοὺς ὁποίους παρηκολούθησε συρροὴ θεατῶν, ἥτις ἀπεθαύμασε τοὺς εὐσταλεῖς καὶ λαμπροὺς ἀθλητάς.

ΑΝΤΑΠΟΚΡΙΤΗΣ.

ΜΕΤΑΞΟΣΠΟΡΟΙ

ΜΕΤΑΞΟΣΠΟΡΟΙ Γαλλικῆς γενεᾶς εἰς κυτία τῶν 1, 2, 4 καὶ 8 δραμίων εὑρίσκονται καὶ πωλοῦνται εἰς τὸ Κατάστημα τοῦ κ. Κ. ΚΟΥΤΑΛΑΡΗ, ἐμπόρου, ὁδὸς Ἑρμοῦ No. 169.

Ὅσοι θέλουν νὰ ἐπιτύχῃ τὸ καλλίτερόν των καὶ νὰ ἔχουν καὶ ἐξησφαλισμένην ἀπόδοσιν ἂς προτιμήσωσι τοὺς μεταξοσπόρους αὐτοὺς καὶ ὄχι ἄλλους. (3—3)

ΠΩΛΗΣΙΣ ΔΙΑ ΔΗΜΟΠΡΑΣΙΑΣ

ἐπίπλων καὶ πραγμάτων, μεταξὺ τῶν ὁποίων περιλαμβάνονται ὑάλινα καὶ πήλινα ἀγγεῖα, ἐπάργυρα σκεύη, τάπητες, πιάνο, Αὐτοκίνητον κλπ., τῆς

Κας Χ. ΓΡΙΜΣΙΩ

Εἰς τὴν κατοικίαν της ἐν Λευκωσίᾳ.

Ἡ πώλησις θὰ ἀρχίσῃ τὸ Σάββατον, 10ην Ἀπριλίου 1926, εἰς τὰς 2. 30' μ.μ. καὶ θὰ ἐξακολουθήσῃ τὴν Κυριακήν, 11ην Ἀπριλίου 1926, εἰς τὰς 10 π.μ. καὶ τὰς ἀκολούθους ἡμέρας εἰς τὰς 2. 30' μ.μ.

Τὰ πράγματα θὰ εἶνε ἐκτεθειμένα πρὸς ἐξέτασιν ὑπὸ τῶν ἀγοραστῶν εἰς τὴν κατοικίαν της τὴν Πέμπτην, 8ην καὶ Παρασκευὴν 9ην Ἀπριλίου 1626, ἀπὸ τῆς 10. 30' π.μ. μέχρι τῆς μεσημβρίας καὶ ἀπὸ τῆς 2. 30' μ. μ. μέχρι τῆς 5 μ. μ. Διαρκούσης ὅμως τῆς πωλήσεως, τὰ πράγματα δὲν θὰ εἶνε ἐκτεθειμένα πρὸς ἐξέτασιν.

Διὰ καταλόγους καὶ περισσοτέρας πληροφορίας ἀπευθυντέον πρὸς τὴν Καν ΙΟΥΛΙΑΝ Θ. ΚΑΠΑΠΕ, Λευκωσίαν. (2—2)

ΚΟΜΠΟΣΤΑ, ΜΑΡΜΕΛΛΑΔΕΣ, ΣΑΛΣες ΚΟΝΣΕΡΒΑΡΙΣΜΕΝΕΣ

Εἰς τὸ πασίγνωστον Παντοπωλεῖον τοῦ κ. ΧΡΙΣΤΟΥ ΤΡΑΧΩΝΙΤΟΥ παρελήφθησαν τελευταίως θαυμάσια Ἑλληνικὰ *Κομπόστα τοῦ Κηδωνιοῦ, Μήλου, Κερασιοῦ, Ἀπιδιοῦ, Ῥοδακίνου καὶ Χρυσομήλου*, ὅλα γνήσια προϊόντα τοῦ περιωνύμου Πηλίου.

Ἐπίσης *Ἐλιὲς Πηλίου κονσερβαρισμένες* μὲ λαδόξυδο εὐγευστότατες καὶ ὀρεκτικώτατες.

Ὅλα πολὺ ἀνώτερα ἀπὸ τὰ Εὐρωπαϊκά.

Τρέξατε νὰ προμηθευθῆτε πρὶν ἐξαντληθοῦν.

ΕΓΚΥΚΛΙΟΣ

Ἀξιότιμε Κύριε,

Ὁ ὑπογεγραμμένος, *Ἀνδρέας Χ. Κραμβῆς*, ἔμπορος ἐκ Λευκωσίας λαμβάνω τὴν τιμὴν νὰ φέρω εἰς γνῶσιν ὑμῶν ὅτι ἀπὸ τῆς 30ῆς Σεπτεμβρίου 1925 ἵδρυσα ἐν Λευκωσίᾳ Ὑποκατάστημα μανιφατούρας τὸ ὁποῖον λειτουργεῖ ὑπὸ τὴν ἐπωνυμίαν

"ΥΠΟΚΑΤΑΣΤΗΜΑ Α. Χ. ΚΡΑΜΒΗ"

Ὡς Διευθυντὴν τοῦ ἐν λόγῳ Ὑποκαταστήματός μου προσέλαβον ἀπὸ τῆς ἱδρύσεώς του τὸν κ. *Ἰωάννην Λ. Ξενίδην* ἐκ Λευκωσίας ἄνευ ὅμως δικαιώματος ὑπογραφῆς τοῦ δικαιώματος τούτου ἀφεθέντος δι' ἐμὲ οὐδεμίᾳ δὲ ὑποχρέωσις συναφθεῖσα ἢ συναφθησομένη ὑπὸ τοῦ εἰρημένου Ἰωάννου Λ. Ξενίδη θὰ βαρύνῃ ποσῶς τὸ Ὑποκατάστημα.

Τὸ Ὑποκατάστημα τοῦτο θὰ πωλῇ μόνον τοῖς μετρητοῖς.

Ἐλπίζω ὅτι θὰ λάβετε ὑπ' ὄψιν τὰ ἀνωτέρω καὶ θὰ τιμήσετε τὸ Ὑποκατάστημά μου τοῦτο ὡς καὶ τὸ Κεντρικόν μου Κατάστημα.

Διατελῶ ὑμέτερος

(2—2) ΑΝΔΡΕΑΣ Χ. ΚΡΑΜΒΗΣ.

ΔΗΛΩΣΙΣ

Φέρεται εἰς γνῶσιν τῶν ἐνδιαφερομένων ὅτι τὸ Ὑποδηματοποιεῖον τοῦ συζύγου μου κ. *Γεωργίου Ξυμανοῦ* θὰ λειτουργῇ τοῦ λοιποῦ δι' ἰδικῶν μου κεφαλαίων καὶ ὅτι ὁ σύζυγός μου θὰ τὸ διευθύνῃ ὑπὸ μισθόν.

Πᾶσα σχετικὴ δοσοληψία συνεπῶς δέον νὰ γίνεται τῇ ἐγκρίσει μου.

Ἐν Λευκωσίᾳ τῇ 22ᾳ Μαρτίου 1926.

(2—2) ΕΛΕΝΗ Γ. ΣΤΥΛΙΑΝΟΥ.

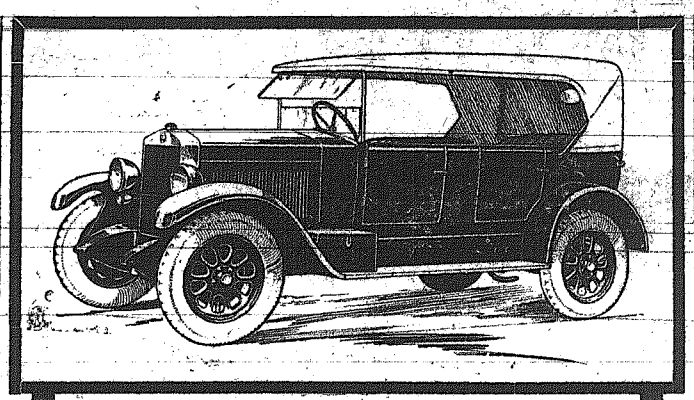

FIAT 503

ΤΟ MODELLO ΤΟΥ 1926

ΕΦΘΑΣΕ ΤΟ ΠΡΩΤΟΝ 503.—Torpedo 5 θέσεων μὲ μηχανὴν τελειοποιημένην καὶ ἀναπτύσσουσαν δύναμιν 28 ἵππων χάρις εἰς τὴν ἐφαρμογὴν τῆς testa cilindri a combustione accelerata, μὲ carrozzeria moderna.

ΤΙΜΗ £335. Μὲ φρένα καὶ ammortisseurs εἰς τοὺς τέσσαρας τροχούς, ὡρολόγιον καὶ ταχύμετρον καὶ πέμπτον τροχὸν μὲ ἐλαστικά.

Μεγάλη παρακαταθήκη ἐξαρτημάτων, ἐλαστικῶν, μαγνητῶν καὶ Bougies Bosch

FIAT 509 !!!

Ἔφθασαν τὰ πρῶτα 509 κομψά, στερεά, ἐλαφρά, ἀσυναγώνιστα, μὲ μηχανὴν τελευταίου συστήματος καὶ προσφέρονται εἰς τὰς κάτωθι ἀπιστεύτους χαμηλὰς τιμὰς ἐλεύθερα παντὸς ἐξόδου.

3 θέσεων Spider luxe £230
4 » Torpedo luxe » 250

Ἀρκεῖ νὰ ὑπομνήσωμεν ὅτι τὸ μοδέλλον 509 προσφέρεται ἀπὸ τὰς ἀρχὰς τοῦ 1925 ἀλλὰ μόλις περὶ τὰ τέλη τοῦ ἔτους κατορθωθῇ ἡ ἀποστολή του ἐν Κύπρῳ ἕνεκεν τῆς καταπληκτικῆς ἐπιτυχίας του καὶ τὴν ὡς ἐκ τούτου μεγίστην ἀνὰ τὸ παγκόσμιον ζήτησιν.

Παρακαταθήκη πάντοτε εἰς τὰ Carages μας.

E. CIRILLI & E. PANTELIDES

(26—22) LARNACA.

ΞΕΝΟΔΟΧΕΙΑ

"ΤΑ ΗΛΥΣΙΑ" & "ΑΡΙΣΤΟΤΕΛΗΣ"

ΕΝ ΠΕΔΟΥΛΑΙ

Τὰ προσφιλῆ οἰκογενειακὰ Ξενοδοχεῖα. Τὸ ὑγιεινότερον θερινὸν ἐνδιαίτημα. Πλήρης εὐημερεία. Καθαρὸς ἀήρ, κλίμα ξηρόν, δροσιὰ ζωογόνος. Περιποίησις μοναδική, καθαριότης ἀπαράμιλλος. Τροφὴ πλουσία, καθαρὰ καὶ ὑγιεινή.

ΤΙΜΑΙ ΑΣΥΝΑΓΩΝΙΣΤΟΙ

Ἀνοικτὰ ἀπὸ 15 Μαΐου.—Γράψατε ἐγκαίρως διὰ δωμάτια πρὸς τὸν Διευθυντὴν κ.

ΜΙΧΑΛΑΚΗΝ ΕΥΘΥΒΟΥΛΟΝ

(2) ΤΑΧ. ΚΙΒ. No. 85—ΛΕΥΚΩΣΙΑ

The London Assurance

ΑΣΦΑΛΙΣΤΙΚΗ ΕΤΑΙΡΕΙΑ ΛΟΝΔΙΝΟΥ

Συσταθεῖσα διὰ Βασιλικοῦ Διατάγματος τοῦ Βασιλέως τῆς Ἀγγλίας Γεωργίου τοῦ Α' τῷ 1720.

ΑΣΦΑΛΕΙΑΙ

ΠΥΡΟΣ - ΘΑΛΑΣΣΙΩΝ ΚΙΝΔΥΝΩΝ - ΖΩΗΣ

Γενικοὶ ἐν Κύπρῳ ἀντιπρόσωποι

Ρ. ΓΑΛΑΝΙΔΗΣ & Σ^ΙΑ

Ταχ. Κιβ. 127 ΛΕΜΕΣΟΣ.

Τοπικὸς Πράκτωρ ἐν Λευκωσίᾳ:

ΓΕΩΡΓΙΟΣ Μ. ΠΑΠΕΤΤΑ

(4—3) Ταχ. Κιβ. 280.

Πωλεῖται εἰς ὅλα τὰ καλὰ Φαρμακεία.

ΑΤΟΡΗΑΝ

Schering

εἰς ταμπλέττες

εἶναι τὸ ἀλάνθαστον παγκόσμιον φάρμακον σπεσιαλιτὲ ἐναντίον τῆς

ΑΡΘΡΙΤΙΔΟΣ ΡΕΥΜΑΤΙΣΜΩΝ καὶ ΟΥΡΙΚΟΥ ΟΞΕΩΣ.

Δὲν παραβλάπτει τὴν λειτουργίαν τῆς καρδίας.

Συμβουλευθῆτε τὸν ἰατρόν σας.

Προσέχετε εἰς τὴν μάρκαν *Schering*

Ζητεῖτε τὸ γνήσιον ἐμβαλάγιον τῶν 20 δισκίων 0.5 γραμ.

Γενικὸς ἐν Κύπρῳ Ἀντιπρόσωπος Κ. Μ. ΧΡΙΣΤΟΦΟΡΙΔΗΣ

(26—16) Τ. Κ. ἀρ. 187—ΛΕΥΚΩΣΙΑ.

Πωλεῖται εἰς ὅλα τὰ καλὰ Φαρμακεία.

THE ENGLISH «ELEPHANT» BEER

The renowned English "ELEPHANT *Beer, which refreshes all good drinkers throughout the world is now also sold in Cyprus.*

It is really genuine and for this it does not injure the stomach because it does not contain any injurious matter to the health nor any other chemical substanses.

No advertisement is required because it is itself an advertissement for it's quality and all who drink it, are exceedingly pleased and that is why it is sold out immediately on arrival.

If you wish to keep your stomach well, always ask for «ELEPHANT» *Beer. It is the best and cheapest of all beers imported in Cyprus.*

Try for yourselves.

CONTINUAL SUPPLIES at:

Messrs. Th. & E. N. Toufexis, General Agen's for all Cyprus, Nicosia.
G. Mavroïdi & Co. Famagusta.
Hercule N. Joannides, Limassol.
Alexandros Tjirgotis. Larnaca.
Neoklis Loizou, Kyrenia.

Nicosia, 5 March 1926.

ΜΠΥΡΑ ΑΓΓΛΙΚΗ ΕΛΕΦΑΝΤΟΣ

Ἡ περίφημος Ἀγγλικὴ Μπύρα ΕΛΕΦΑΝΤΟΣ ἡ ὁποία δροσίζει ὅλους τοὺς καλοὺς πότας τοῦ κόσμου ὅλου εὑρίσκεται τώρα καὶ εἰς τὴν Κύπρον.

Εἶναι πράγματι ἀγνὴ καὶ διὰ τοῦτο δὲν βλάπτει τὸν στόμαχον, καθότι δὲν περιέχει ποσῶς ἐπιβλαβεῖς εἰς τὴν ὑγείαν ξένας ὕλας ἢ χημικὰς οὐσίας.

Ρεκλάμα δὲν χρειάζεται δι' αὐτήν, διότι εἶνε ἡ ἰδία ἡ Μπύρα ρεκλάμα καὶ ὅσοι τὴν πίνουν μένουν κατενθουσιασμένοι καὶ ἔτσι ἐξηγεῖται τὸ ὅτι γίνεται ἀνάρπαστος μόλις φθάσῃ.

Ὅσοι θέλετε τὸ στομάχι σας καλὰ, νὰ ἀπαιτῆτε εἰς ὅλα τὰ Ἰδέντρα νὰ σᾶς παρουσιάζουν μόνον Μπύραν ΕΛΕΦΑΝΤΟΣ Ἀγγλικήν.

Εἶνε δὲ καὶ ἡ εὐθηνοτέρα καὶ ἡ καλητέρα ἀπὸ ὅλες ὅσαι εἰσάγονται ἐν Κύπρῳ.

ΔΟΚΙΜΑΣΑΤΕ ΤΗΝ, ΔΟΚΙΜΑΣΑΤΕ ΤΗΝ, ΔΟΚΙΜΑΣΑΤΕ ΤΗΝ ΚΑΙ ΘΑ ΠΕΙΣΘΗΤΕ ΟΡΙΣΜΕΝΟΣ

Γενικοὶ Ἀντιπρόσωποι δι' ὅλην τὴν Κύπρον:

Θ. καὶ Ε. Ν. Τουφεξῆς, ἐν Λευκωσίᾳ.
Γ. Μαυροΐδης καὶ Σία, ἐν Ἀμμοχώστῳ.
Ἡρακλῆς Ν. Ἰωαννίδης, ἐν Λεμεσῷ.
Ἀλέξανδρος Τζιρκώτης, ἐν Λάρνακι.
Νεοκλῆς Λοΐζου, ἐν Κυρηνείᾳ

Διαρκὴς παρακαταθήκη πάντοτε εἰς ὅλας τὰς ἀνωτέρω χώρας.

Λευκωσία τῇ 5ῃ Μαρτίου 1926 (4—4)

COCOSE - ΚΟΚΟΣ

Φυτικὸς Βούτυρος.

Εἰδοποιοῦμεν ὅτι ἀπὸ τὴν γνησίαν ποιότητα Cocose Κοκὸς μάρκα χήνας τοῦ περιφήμου Γαλλικοῦ Ἐργοστασίου

MAGNAN FRÈRES, MARSEILLE

ἐκανονίσαμεν ἀφίξεις τακτικὰς οὕτως ὥστε οἱ ἀγοραστὰ νὰ εὑρίσκωσι πάντοτε πρᾶγμα φρέσκον καὶ ὅσον χρειάζονται.

Αἱ τιμαί μας εἶνε ἀσυναγώνιστοι, διότι εἴμεθα ὑποχρεωμένοι νὰ πωλῶμεν ἐπὶ τῶν τιμῶν τοῦ ἐργοστασίου. (ὅπως κάμνωμεν διὰ τὰ σπίρτα Πετσέβου, Πέγγες Sutton, Σαπούνια Ἑλληνικὰ Ἀεοντα ρίτου κλπ. κλπ.)

Οἱ Ἀντιπρόσωποι

Ν. Σ. ΛΥΜΠΟΥΡΙΔΗΣ & Σ^ΙΑ

Γ. Γ. Τὸ Κοκὸς εἰσάγομεν εἰς τενεκέδες τῶν 19 1/2 καὶ 8 ὀκάδων μὲ κλειδάκι. (26—7)

ΤΟ ΦΩΣ

Ὅσοι Γεωργοὶ δὲν ἐχρησιμοποίησαν Λιπάσματα δὲν ἐγνώρισαν τὸ φῶς τῆς ἡμέρας.

Ἐὰν θέλουν νὰ δοῦν τὸ φῶς πρέπει νὰ χρησιμοποιήσουν τὰ Ἑλληνικὰ Λιπάσματα τοῦ

ΠΕΤΕΙΝΟΥ

διὰ νὰ ἔχουν τὴν εὐτυχίαν στὸ σπίτι των. (52-19)

ΠΡΟΣΦΟΡΑΙ

ΖΗΤΟΥΝΤΑΙ προσφοραὶ διὰ τὴν οἰκοδομὴν Ἀρρεναγωγείου ἐν Κυθραίᾳ μὲ σχέδιον τὸ ὁποῖον δύνανται οἱ βουλόμενοι νὰ ἴδωσιν εἰς τὸ Γραφεῖον τοῦ Δημαρχείου Κυθραίας.

Προσφοραὶ γίνονται δεκταὶ μέχρι τῆς 10ης Ἀπριλίου προσεχοῦς ἀπευθυνόμεναι πρὸς τὸ Δημοτικὸν Συμβούλιον ἢ τὸν Πρόεδρον αὐτοῦ εἰς Κυθραίαν.

Τὸ Δημοτικὸν Συμβούλιον δὲν εἶνε ὑτόχρεων νὰ δεχθῇ τὴν χαμηλοτέραν ἢ οἱαδήποτε ἄλλην προσφοράν.

Ἐν Κυθραίᾳ τῇ 16ῃ Μαρτ. 1926.

Ὁ Δήμαρχος

(5—3) Κ. ΛΕΜΟΝΟΦΙΔΗΣ.

Ο ΚΑΛΙΤΕΡΟΣ ΣΠΟΡΟΣ

ΠΑΤΑΤΑΣ

Δὲν ἀρκεῖ μόνον ἡ καλὴ καλλιέργεια τῆς γῆς.

Δὲν ἀρκεῖ ἡ ἀναγκαία λίπανσις.

Χρειάζεται πρωτίστως ὁ κατάλληλος σπόρος διὰ νὰ ἔχῃ ὁ Γεωργὸς πλουσίαν ἐσοδείαν καὶ ἱκανοποίησιν τῶν κόπων του, καὶ τοιοῦτος σπόρος εἶναι μόνον ὁ Ἰρλανδικός, ἡ γνωστὴ ποικιλία

«ΠΙΤΤΑΚΟΥΡΑ».

Ὅσοι θέλετε νὰ ἔχετε ἱκανοποιητικὴς ἐσοδείας προμηθευθῆτε ἐγκαίρως τὸν σπόρον τοῦτον, ἀπευθυνόμενοι πρὸς τοὺς ἐν Λεμεσῷ καὶ Ἀμμοχώστῳ κ. κ.

(11) Ν. Π. ΛΑΝΙΤΗΝ & Σ^ΙΑΝ

"ΝΕΟΣ ΚΥΠΡΙΑΚΟΣ ΦΥΛΑΞ"
ΕΒΔΟΜΑΔΙΑΙΑ ΠΟΛΙΤΙΚΗ ΕΦΗΜΕΡΙΣ

ΤΕΤΑΡΤΗ 7 ΑΠΡΙΛΙΟΥ

Μεσοτεσσαρακοστή.

Ἀνατ. ἡλ. ὥρ. 6.04'—Δύσις ὥρ. 6.51'

Σελήνη 25 ἡμερῶν.

ΣΚΕΨΕΙΣ ΚΑΙ ΓΝΩΜΑΙ

ΝΑ ΔΩΣΗ, ΛΟΓΟΝ Ο ΜΗΤΡΟΠΟΛΙΤΗΣ ΚΙΤΙΟΥ

Ἡ εἴδησις τοῦ ἀνταποκριτοῦ τοῦ «Νέου Κυπρ. Φύλακος» ἐκ Λάρνακος διὰ τὴν χειροτονίαν ὑπὸ τοῦ Μητροπολίτου Κιτίου ἀποφοίτου τῶν Κεντρικῶν Φυλακῶν δὲν πρέπει βεβαίως νὰ παρέλθῃ ἀσχολίαστος. Ὁμολογοῦμεν ὅτι ἡμεῖς οἱ ἴδιοι παρ' ὀλην τὴν ἐμπιστοσύνην μας πρὸς τὸν ἄριστον ἀνταποκριτήν μας ἐδυσπιστήσαμεν κατ' ἀρχὰς διὰ τὴν ἀκρίβειαν τῆς εἰδήσεως, ὅτι ὁ Μ. Κιτίου ἐχειροτόνησεν ἱερέα ἄνθρωπον, ὁ ὁποῖος ἐξῆλθεν ἀπὸ τὰς Φυλακὰς καὶ διὰ τοῦτο δι' ἐπιστολῆς μας πρὸς τὸν ἀνταποκριτήν μας ἐζητήσαμεν νὰ ἐξακριβώσωμεν τὴν ἀλήθειαν τῆς εἰδήσεως. Καὶ ἡ ἀπάντησις ἦτο δεινῶς ἀπολύτως βεβαιωτική. Ὁ χειροτονηθεὶς Παπᾶς ἦνε ὁ Γιαννάκης χ' Στυλλῆ ἐξ Ἀγγλισίδων, ὁ ὁποῖος εἶχε καταδικασθῆ *εἰς τριετῆ φυλάκισιν διὰ κλοπὴν* καὶ ἐξῆλθεν ἀπὸ τὰς φυλακὰς τὸν Φεβρουάριον τοῦ 1925, ἀφοῦ δὲ ἐφοίτησε δι' ὀλίγους μῆνας εἰς τὸ.....Ἱεροδιδασκαλεῖον ἐχειροτονήθη τὸν π. Νοέμβριον Ἱερεύς.

Καὶ τώρα ἀκόμη θέλομεν νὰ πιστεύωμεν ὅτι τὰ γεγονότα δυνατὸν νὰ μὴ εἶνε τόσον ἐπιβαρυντικὰ δι' ἕνα ἐπίσκοπον, ἀλλ' ἐὰν ἦνε καθὼς ἀναφέρονται, τότε ὁ Ἅγ. Κιτίου κ. Μυλωνᾶς ὀφείλει νὰ κληθῇ ὑπὸ τῆς Ἱερᾶς Συνόδου νὰ δώσῃ λόγον διὰ τὴν ἐν λόγῳ χειροτονίαν. Καὶ ὁ Μ. Ἀρχιεπίσκοπος ἀνεξαρτήτως τῶν συγγενικῶν δεσμῶν του πρὸς τὸν κ. Νικόδ Μυλωνᾶν ἔχει ἀπαράβατον καθῆκον νὰ φέρῃ τὸ ζήτημα ἐνώπιον τῆς Ἱ. Συνόδου ἡ ὁποία ἐπιλαμβάνεται ἐνίοτε καὶ ζητημάτων πολὺ μικροτέρας σημασίας.

Ὡς πληροφορούμεθα διὰ τὴν προσχηματικὴν φοίτησιν τοῦ ἐν λόγῳ προσώπου εἰς τὸ Ἱεροδιδασκαλεῖον ὑπεχρεώθη κατ' ἀπόφασιν τοῦ Ἅγ. Κιτίου νὰ πληρώσῃ καὶ ἡ Ἐκκλησία τοῦ χωρίου ὀκτὼ λίρας, πάντως διὰ νὰ μὴ στερηθῇ τῆς εὐτυχίας νὰ ἀποκτήσῃ τοιοῦτον σπάνιον Λευίτην καὶ ὅτι ὁ Μητροπολίτης ὑπεσχέθη νὰ δώσῃ καὶ ὁ ἴδιος £4 διὰ τὰ δίδακτρα. Δὲν ἦτο δυνατὸν ἀρά γε νὰ εὑρεθῇ ἄλλο πρόσωπον νὰ τύχῃ τῆς εὐεργεσίας αὐτῆς; Ὁ Ἅγ. Κιτίου ὀφείλει νὰ δικαιολογήσῃ τὴν προτίμησίν του αὐτήν. Ἢ μήπως ὅ,τι ἔγεινεν, ἔγινε κατὰ τὴν ἐκλογικήν του περιοδείαν καὶ διὰ τοὺς σκοποὺς τοῦ ὑποψηφίου βουλευτοῦ κ. Ν. Μυλωνᾶ καὶ ὄχι τοῦ ἐπισκόπου Κιτίου;

Θὰ εὐχαριστηθῶμεν πρῶτον ἡμεῖς ἐὰν ἡ τερατώδης εἴδησις φανῇ ὅτι δὲν εἶνε ἀκριβὴς καὶ θὰ ἐπανορθώσωμεν τὸ δίπλοῦν ἀδίκημα τὸ ὁποῖον ἴσως ἐν τῷ ζήλῳ του ὁ ἀγαπ. ἀνταποκριτής μας διέπραξε, ἀλλ' ἐὰν ὅμως ἦνε ἀκριβὴς, τότε....ἔχει τὸν λόγον ἡ Ἱερὰ Σύνοδος καὶ ἡμεῖς τὰ.... δεύτερα καὶ τρίτα σχόλιά μας, ἴσως ἐκτενέστερα καὶ αὐστηρότερα ἀπὸ τὰ πρῶτα.

ΕΙΔΟΠΟΙΗΣΙΣ

Ἐπειδὴ κατὰ τὸ Β' διδασκαλικὸν Συνέδριον Πιτσιλιᾶς δὲν ἐτήρησεν ὁ χρόνος πρὸς συζήτησιν ὅλων τῶν παρουσιασθέντων θεμάτων, θὰ συγκροτηθῇ καὶ Γ' ἐν Ἀρῷ κατὰ τὴν 15ην Ἀπριλίου 1926 ἡμέραν Κυριακήν.

ΘΕΜΑΤΑ: Προσαρμογὴ τοῦ Δημοτικοῦ Σχολείου εἰς τὰς ἀνάγκας τῆς νήσου.

Γίνονται δεκταὶ καὶ εἰσηγήσεις στελλόμεναι γραπτῶς.

Προσκαλοῦνται ὅσοι διδάσκαλοι δύνανται νὰ παρευρεθοῦν.

ΕΚ ΤΗΣ ΕΠΙΤΡΟΠΕΙΑΣ

ΓΝΩΣΤΟΠΟΙΗΣΙΣ

Ὁ ὑποφαινόμενος Σ. ΑΡΑΠΗΣ, πολιτικὸς μηχανικός, διατελέσας ἐπὶ μακρὸν μηχανικὸς καὶ ἐπὶ τοῦ διευθυντὴς τμήματος δημοσίων ἔργων παρὰ τῇ Γαλλικῇ Κυβερνήσει ἐν Συρίᾳ λαμβάνω τὴν τιμὴν νὰ γνωστοποιήσω εἰς τὸ Κοινὸν ὅτι ἀποφασίσας νὰ ἐγκατασταθῶ ἐν Κύπρῳ ἀναλαμβάνω τὴν ἐκτέλεσιν πάσης ἐργασίας σχετικῆς πρὸς τὴν οἰκοδομικὴν δηλαδὴ σχέδια κτιρίων, ἐπίβλεψιν οἰκοδομήσεως καὶ ἐργολαβικὴν ἐκτέλεσιν αὐτῶν.

Εἰδικότης εἰς Béton armé.

Οἱ βουλόμενοι δύνανται νὰ ἀποτείνωνται εἰς τὸ δικηγορικὸν γραφεῖον τοῦ κ. Ἀλεξ. Σ. Τζήρου ἐν Λευκωσίᾳ.

Ἐν Λευκωσίᾳ τῇ 3η Ἀπριλ. 1926.

Διατελῶ μεθ' ὑπολήψεως

(3—1) Σ. ΑΡΑΠΗΣ.

ΕΥΧΑΡΙΣΤΗΡΙΟΝ

Θεωρῶ καθῆκον ὅπως καὶ δημοσίᾳ ἐκφράσω τὰς εὐχαριστίας ἐμοῦ καὶ ἁπάσης τῆς κοινότητος Περιβολιῶν πρὸς τὸν ἐργολάβον κ. ΚΩΣΤΑΝ ΑΔΑΜΟΥ ἐκ Λάρνακος, τὸν ἀναλαβόντα καὶ ἐκτελέσαντα ἀφιλοκερδῶς τὴν ἀποπεράτωσιν τοῦ νέου σχολικοῦ κτιρίου μετὰ τῆς μεγαλειτέρας ἐπιμονῆς καὶ τέχνης ὑπὸ τὴν ἐπίβλεψιν τοῦ ἀρχιτέκτονος τοῦ Γραφείου τῆς Παιδείας κ. *Κώστα Παύλου* καὶ ἐπιτυχόντα πλήρως καθ' ὅλην τοῦ σχεδίου τὴν ἐκτέλεσιν.

Περιβόλια, τῇ 1η Ἀπριλίου 1926.

Ὁ Μουχτάρης Περιβολιῶν

ΒΑΣ. ΠΑΣΙΟΥΡΤΙΔΗΣ.

ΕΠΙΣΤΟΛΑΙ ΠΡΟΣ ΤΟΝ «ΝΕΟΝ ΚΥΠΡΙΑΚΟΝ ΦΥΛΑΚΑ»

ΔΙΑ ΤΗΝ ΝΟΘΕΙΑΝ ΤΩΝ ΚΥΠΡ. ΠΡΟΪΟΝΤΩΝ

Κύριε Διευθυντὰ τοῦ «Ν. Κ. Φύλακος»,

Θὰ μᾶς ἐπιτρέψετε, ἐλπίζομεν, νὰ ἐκφέρωμεν διὰ τῶν στηλῶν τῆς ἐφημερίδος σας μερικὰς γνώμας μας στηριζομένας ἐπὶ τῆς πολυετοῦς πείρας μας ἐξ ἀφορμῆς τοῦ Νομοσχεδίου «περὶ παρακωλύσεως τῆς Νοθείας τῶν Κυπριακῶν προϊόντων».

Γενικῶς λέγομεν ὅτι πρέπει νὰ ἐξετάζεται ποῖος ὁ πρῶτος νοθευτὴς ἑνὸς τροφίμου ἢ ἑνὸς προϊόντος, ὥστε νὰ μὴ τιμωρῶνται ἀδίκως καὶ τίμιοι ἔμποροι. Μάλιστα προκειμένου περὶ τροφίμων ἐκ τοῦ Ἐξωτερικοῦ νὰ ὑποβάλλωνται ταῦτα εἰς χημικὴν ἐξέτασιν εἰς τὸ τελωνεῖον ὡς ἐξ ὅσων γνωρίζομεν γίνεται εἰς Εὐρωπαϊκὰ τελωνεῖα πρὶν ἢ πληρωθῇ τὸ ἐμπόρευμα, ἡ δὲ χημικὴ ἐξέτασις ἂν δὲν γίνεται δωρεάν, νὰ ἐπιβαρύνῃ τὸ ἐμπόρευμα. Καὶ τὰ νοθευμένα νὰ δύνανται κανεὶς νὰ τὰ ἐγκαταλείπῃ. Ἐπίσης εἰς τὰς πόλεις τὰ Δημαρχεῖα νὰ ἔχωσιν εἰ δυνατόν, χημεῖα, ὅπου νὰ γίνεται ἡ ἀνάλυσις ἀντὶ ἐλαχίστου ποσοῦ.

Τώρα ἐὰν διὰ τοῦ νομοσχεδίου θὰ γίνεται πρόνοια καὶ διὰ τοὺς οἴνους, θὰ εἴχομεν νὰ παρατηρήσωμεν τὰ ἑξῆς:

Διὰ τὴν νοθείαν δηλαδὴ οἴνων πρέπει νὰ ληφθῶσιν ὑπ' ὄψιν οἱ Γαλλικοὶ καὶ Ἰταλικοὶ νόμοι: Νὰ δικαιοῦνται οἱ οἰνοπαραγωγοὶ καὶ ἔμποροι νὰ προσθέτωσιν εἰς τοὺς οἴνους ὅτι ἐπιτρέπουσιν οἱ ἄνω νόμοι μὲ μίαν ἐλευθερίαν ὀλίγον μεγαλητέραν, διότι οἱ Κύπριοι οἰνοπαραγωγοὶ δὲν ἔχουσιν εἰδέτι τὰς ἀναγκαίας γνώσεις π. χ. ἂν οἱ ἄνω νόμοι ἐπιτρέπουσι τὴν προσθήκην οἰνοπνεύματος εἰς τοὺς οἴνους ἥτις πολλάκις εἶναι ἀναγκαία ἑνὸς μόνον τοῖς ἑκατόν, ὁ Κύπριος οἰνοπαραγωγὸς νὰ δικαιοῦται νὰ προσθέτῃ δύο τοῖς ἑκατόν, καὶ τοῦτο διότι ἐν Γαλλίᾳ διὰ τὴν διατήρησιν τῶν οἴνων ἔχουσι ὑπόγεια εἰδικά, πρὸς τούτοις παστερίζουσι τοὺς οἴνους ἵνα γίνωσι εὐδικλυτότεροι ὁμοίως καὶ διὰ τὴν γύψωσιν τῶν κρασιῶν.

Λαμβάνοντες ὑπ' ὄψιν ὅτι τὸ νομοσχέδιον σκοπεῖ τὴν βελτίωσιν τῆς ποιότητος τῶν Κυπριακῶν προϊόντων ὡς καὶ τῶν οἴνων, ἀναφέρομεν ὅτι ἐν Κύπρῳ γίνεται βεβαια ἄνευ κακῆς διαθέσεως τὸ ἑξῆς: Ὅλοι σχεδὸν οἱ Κύπριοι οἰνοπαραγωγοὶ διατηροῦσι τοὺς οἴνους των εἰς πίθους ρητινωμένους, οἱ τοῦ διαμερίσματος Λευκωσίας ὅλοι μεταφέρουσι τοὺς οἴνους εἰς ἀσκοὺς ρητινωμένους, ἐνῷ οἱ τῆς Λεμεσοῦ μεταφέρουσιν αὐτοὺς εἰς ἀρχαιοτικοὺς ἀσκούς. Ἡ χρῆσις τῆς ρητίνης μεταδίδει κακοσμίαν συνήθως μεγάλην εἰς τοὺς οἴνους ἥτις παραβλάπτει αἰσθητῶς τὴν ποιότητα τῶν οἴνων, ἐπηρεάζει δὲ τὴν ἐξαγωγήν.

Πολλάκις συνεβουλεύσαμεν τοὺς χωρικοὺς νὰ παύσωσι τὴν χρῆσιν τῆς ρητίνης (πίσσας μαύρης) ἀλλ' αἱ συμβουλαί μας δὲν εἰσηκούσθησαν. Νομίζομεν συμφέρον διὰ τὴν οἰνοποιίαν νὰ ἀπαγορευθῇ διὰ νόμου ἡ χρῆσις τῆς ρητίνης τουλάχιστον διὰ τοὺς ἀσκούς, ἐὰν δὲ διὰ τῆς, ἤδη ἀναπτυχθείσης ἀγγειοπλαστικῆς ἐν Κύπρῳ εἶνε δυνατὸν νὰ κατασκευάζωνται εἰς τιμὰς συμφερούσας πίθοι ἀλειμμένοι μὲ πορσελάνην, νὰ ἀπαγορευθῇ εἰς τὸ μέλλον ἡ χρῆσις νέων πίθων ρητινωμένων ὥστε νὰ μείνωσιν ἐν χρήσει μόνον οἱ παλαιοί.

Προσθέτομεν ὅτι διὰ τοὺς οἴνους ἐν Κύπρῳ γίνεται μεγάλη χρῆσις βυτίων ἐκκαθάρτων ἅτινα μεταδίδουσι κακὴν ὀσμὴν εἰς τοὺς οἴνους. Τὰ βυτία ταῦτα εἰσάγονται ἐν Κύπρῳ μὲ διάφορα κάκοσμα λινέλαια εἶτα καθαρίζονται καὶ χρησιμοποιοῦνται διὰ τὴν μετάφορὰν τῶν οἴνων. Τὰ βυτία ταῦτα ὅμως δι' οὐδενὸς μέσου καθαρίζονται τελείως καὶ ὡς ἐκ τούτου μεταδίδουσι μίαν κακοσμίαν εἰς τοὺς οἴνους μικρὰν ἢ μεγάλην. Ἡ χρῆσις τῶν τοιούτων βυτίων πρέπει νὰ ἀπαγορευθῇ διὰ νόμου. Πρὸς βελτίωσιν δὲ τῆς οἰνοποιίας εἶνε ἀνάγκη νὰ ἀναπτυχθῇ ἡ ψυχρόποιία ἐν Κύπρῳ καὶ διὰ τοῦτο νὰ ἐπιτρέπηται ὡς μέχρι σήμερον γίνεται ἡ ἄνευ ὀχθμοῦ εἰσαγωγὴ κενῶν βαρελίων καὶ ξυλείας προωρισμένης διὰ κατασκευὴν τοιούτων.

Εὐελπιστοῦντες ὅτι πανωτέρω θὰ ληφθῶσιν ὑπ' ὄψει ὑπὸ τῶν ἁρμοδίων,

Διατελοῦμεν μεθ' ὑπολήψεως

ΑΔΕΛΦΟΙ ΧΡΙΣΤΟΔΟΥΛΟΠΑΙΣ

Ἐργοστασιάρχαι οἴνων καὶ οἰνοπνευμάτων.

ΠΡΟΣ ΤΟΥΣ ΔΗΜΟΤΑΣ ΛΕΥΚΑΡΩΝ

Ἀγαπητοί μου συνδημόται,

Ἡ θριαμβευτικὴ νίκη τῆς λαϊκῆς θελήσεως, ἥτις μοῦ δίδει τὴν τιμητικὴν ἐντολὴν νὰ διαχειρισθῶ τὰ τοῦ δήμου Λευκάρων ἐπὶ μίαν ἀκόμη τριετίαν μὲ ὑποχρεώνει ὅπως καὶ δημοσίᾳ ἐκφράσω πρὸς ὑμᾶς τὰς εὐχαριστίας ἐμοῦ καὶ τοῦ Δημοτικοῦ Συμβουλίου διὰ τὴν ἀμέριστον ἐμπιστοσύνην μὲ τὴν ὁποίαν εἰς πᾶσαν περίστασιν μὲ περιβάλλετε. Διαβεβαιῶ ὑμᾶς, ὅτι θὰ ἐξακολουθήσω μετὰ τοῦ αὐτοῦ καὶ περισσοτέρου ἀκόμη ζήλου ἐργαζόμενος ὑπὲρ τῆς προαγωγῆς τῆς κωμοπόλεώς μας καὶ θὰ θεωρήσω ἐμαυτὸν εὐτυχῆ ἂν κατορθώσω νὰ φανῶ ἀντάξιος τῶν προσδοκιῶν σας.

Εὐχαριστῶ θερμῶς πάντας ἐκείνους, οἵτινες τόσον πανηγυρικῶς ἐτίμησαν ἐμὲ καὶ ὁλόκληρον τὸν ἐπιτυχόντα συνδυασμόν μου διὰ τῆς λευκῆς των ψήφου κατὰ τὰς γενομένας δημοτικὰς ἐκλογάς.

Εὐχαριστῶ ἐπίσης καὶ τοὺς 52 καταψηφίσαντάς με, πρὸς τοὺς ὁποίους οὐδόλως μνησικακῶ ἀς μοῦ ἐπιτρέψουν νὰ ἀπευθύνω τὴν ἔκκλησιν ὅπως τοῦ λοιποῦ συνεργάζωνται μετὰ τῶν συμπολιτῶν των ἀποβλέποντες εἰς ἕνα καὶ μόνον σκοπόν: τὴν ἐξυπηρέτησιν τῶν συμφερόντων τῆς ὡραίας κωμοπόλεώς μας.

Λεύκαρα, 3 Ἀπριλίου 1926.

Μετὰ τιμῆς

Α. ΤΙΓΓΙΡΙΔΗΣ

Δήμαρχος.

BAR
ΠΕΤΡΟΥ ΧΑΡΑΛΑΜΠΟΥΣ
ΕΝ ΒΑΡΩΣΙΟΙΣ

Εἰς τὸ γνωστότατον Κατάστημα τοῦ κ. ΠΕΤΡΟΥ ΧΑΡΑΛΑΜΠΟΥΣ ἐν Βαρωσίοις εὑρίσκουν οἱ φίλοι τῶν ἐκλεκτῶν ποτῶν Bar μὲ ὅλα τὰ εἴδη τῶν Κυπριακῶν Οἴνων καὶ Οἰνοπνευμάτων καθὼς καὶ τῶν Εὐρωπαϊκῶν.

Εἰς τὸ αὐτὸ Κατάστημα πωλεῖται καὶ *Μακεδονικὸς Βερουτζοῦ*, γνήσιος καὶ εὐγευστότατος εἰς Κουτιὰ τῆς μιᾶς ὀκᾶς πρὸς 4]- ἕκαστον.

Ἐπίσης *ριστίκια Χαμελιανὰ* πρὸς 4]- ἡ ὀκᾶ.

Ὅσοι δέ μετε νὰ εὐχαριστηθῆτε ἐπισκεφθῆτε τὸ Κατάστημα τοῦ κ. Πέτρου Χαραλάμπους. (2—1)

ΓΝΩΣΤΟΠΟΙΗΣΙΣ

Λαμβάνω τὴν τιμὴν νὰ καταστήσω γνωστὸν ὅτι εἰς τὸ παρὰ τὴν νοτίαν εἴσοδον τοῦ Παντοπωλείου καὶ κατὰ τὴν ὁδὸν Ἑρμοῦ ἀρ. 124 κείμενον Κατάστημά μου πωλοῦται εἰς συγκαταβατικὰς τιμὰς **Ἐρατικὰ Ἀμαξικὰ ρόδα κληρικῶν καὶ καλυμμαύχια.**

(3—1) Η. Φ. ΠΑΠΑΔΟΠΟΥΛΟΣ.

FURMOTO
(ΦΟΥΡΜΟΤΟ)

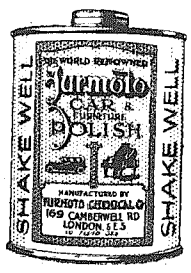

ΔΙΑ ΤΟ ΚΑΘΑΡΙΣΜΑ ΚΑΙ ΤΟ ΣΤΙΛΒΩΜΑ

ΤΩΝ ΠΙΑΝΩΝ ΣΑΣ,
ΤΩΝ ΚΑΘΡΕΠΤΩΝ ΣΑΣ,
ΤΩΝ ΕΠΙΠΛΩΝ ΣΑΣ,
ΤΩΝ ΠΟΔΗΛΑΤΩΝ ΣΑΣ
ΚΑΙ ΤΩΝ ΑΥΤΟΚΙΝΗΤΩΝ ΣΑΣ

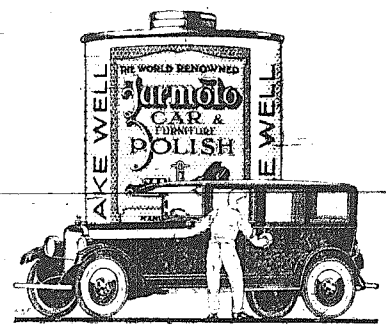

μεταχειρίζεσθε πάντοτε τὸ Furmoto (Φουρμότο).

ΠΩΛΕΙΤΑΙ λιανικῶς πρὸς 2/- τὸ κουτὶ παρὰ τῷ ἐν Κύπρῳ Γενικῷ Ἀντιπροσώπῳ κ.

Κ. Μ. ΧΡΙΣΤΟΦΟΡΙΔΗ,

Ὁδὸς Φανερωμένης 9—Ταχ. Κιβ. 187

(1) ΛΕΥΚΩΣΙΑ.

ΚΥΠΡΙΑΚΑ

ΕΚΛΟΓΗ ΠΡΟΕΔΡΟΥ ΚΑΙ ΑΝΤΙΠΡΟΕΔΡΟΥ ΤΟΥ ΔΗΜΟΤ. ΣΥΜΒΟΥΛΙΟΥ ΛΕΥΚΩΣΙΑΣ

Χθὲς τὴν 11ην π.μ. κατὰ πρόσκλησιν τοῦ ἐντ. Διοικητοῦ Λευκωσίας καὶ ὑπὸ τὴν προεδρείαν αὐτοῦ ἔγινε κατὰ τὸν νόμον ἡ ἐκλογὴ Προέδρου, καὶ Ἀντιπροέδρου τοῦ νέου Δημοτ. Συμβουλίου τῆς πρωτευούσης.

Παρόντων τῶν ἑλληνικῶν καὶ μωαμεθανικῶν μελῶν τοῦ Συμβουλίου ἐν ὁλομελείᾳ καὶ ὑποβαλόντος τοῦ διοικητοῦ ἐρώτημα περὶ Προέδρου καὶ Ἀντιπροέδρου ἐρωθεὶς ὁ κ. Χατζηπαύλου προέτεινεν ὡς Πρόεδρον τὸν κ. Γ. Α. Μαρκίδην καὶ ἀντιπρόεδρον τὸν κ. Γ. Πούλιαν, ὁ δὲ κ. Σταυρινάκης ὑπεστήριξε τὴν πρότασιν καὶ ἐπηκολούθησε τότε ψηφοφορία καὶ τῶν 7 ἑλληνικῶν μελῶν κατὰ τὴν ἀνωτέρω πρότασιν κεχωρισμένως.

Τὰ Μωαμεθανικὰ μέλη ἐψήφισαν ἰδίαν πρόεδρον, τὸν δικηγόρον Φεχμὴ ἐφ. καὶ ἀντιπρόεδρον τὸν Φατὴλ ἐφ. ἐπίσης δικηγόρον. Τοιουτοτρόπως ἀνεδείχθη Πρόεδρος ὁ κ. Γ. Μαρκίδης καὶ Ἀντιπρόεδρος ὁ κ. Γ. Πούλιας διὰ ψήφων ἑπτὰ κατὰ πέντε.

Ὁ κ. Μαρκίδης ηὐχαρίστησε τότε τὸν κ. Διοικητὴν διὰ τὴν ἐποπτείαν τῆς ἐκλογῆς καὶ τὰ Ἑλληνικὰ μέλη διὰ τὴν τιμητικὴν ψῆφόν των δηλώσας ὅτι θὰ φροντίσῃ ὅπως ἀντιποκριθῇ εἰς τὰς ὑποχρεώσεις τοῦ ἀξιώματός του.

Ὁ Φατὴλ ἐφ. διεμαρτυρήθη διότι παρεγνωρίσθη καὶ πάλιν ὑπὸ τῶν χριστιανικῶν μελῶν ἡ Τουρκικὴ μειονότης καὶ ὑπέβαλεν ἔγγραφον διαμαρτυρίαν μετὰ τῆς παρακλήσεως ὅπως διαβιβασθῇ πρὸς τὴν Α. Ε. τὸν Κυβερνήτην, ἐν τούτοις ἐδήλωσεν ὅτι θὰ συνεργασθῇ καὶ αὐτὸς καὶ οἱ λοιποὶ ὁμόφυλοί του μετὰ τῶν Ἑλλην. μελῶν διὰ τὸ συμφέρον τῆς πόλεως.

Ὅλα τὰ μέλη καὶ ὁ Διοικητὴς συνεχάρησαν διὰ θερμῆς χειραψίας τὸν κ. Μαρκίδην καὶ τὸν κ. Πούλιαν, μεθ' ὃ ὁ κ. Χαρτ-Δαβὶς ἀπῆλθεν ἀφοῦ δηενθύμισεν ὅτι ὑπάρχουσι μερικὰ ζητήματα τοῦ Δήμου ἀπαιτοῦντα ταχεῖαν λύσιν.

Ἐπίσης συνεχάρησαν τὸν νέον Δήμαρχον καὶ οἱ δημοτικοὶ ὑπάλληλοι πρὸς τοὺς ὁποίους ἐτονίσθη ὅτι πρέπει νὰ ἦνε ἀκριβεῖς εἰς τὸ καθῆκόν των.

Τὰ Ἑλληνικὰ μέλη ἀποχωρήσαντα ἐκ τοῦ Δημαρχείου μετέβησαν ἐν σώματι εἰς τὴν Ἀρχιεπισκοπὴν ὅπου ἐγένοντο δεκτὰ ὑπὸ τῆς Ἱ. Συνόδου.

Ὁ κ. Μαρκίδης ηὐχαρίστησε θερμῶς τὴν Ἱ. Σύνοδον διὰ τὴν ὑψηλὴν συμβολήν της καὶ τὴν χρησιμοποίησιν ὅλου τοῦ κύρους της πρὸς ἐπίτευξιν τῆς συνεννοήσεως. Ἡ Α. Μ. ὁ Ἀρχιεπίσκοπος ἀπαντῶν ἐξεδήλωσε τὴν χαρὰν του διὰ τὴν συμφιλίωσιν καὶ ἐξέφρασε τὴν πεποίθησίν του ὅτι διὰ τῶν ἡγουμένων προσπαθειῶν ὅλων ἡ πρωτεύουσα θὰ βελτιωθῇ ὥστε νὰ γίνῃ ἄξια τοῦ ὀνόματος της ὡς πρώτης πόλεως τῆς Νήσου.

* * *

Τοιουτοτρόπως ἔληξεν αἰσίως καὶ τὸ ζήτημα τοῦτο, τὸ ὁποῖον ἐπὶ 12 ὅλας ἡμέρας ἐκράτει ἐν παραξῇ καὶ συγκινᾶτο τὸν Ἑλληνικὸν πληθυσμὸν τῆς Νήσου. Ἤδη ἀπόκειται εἰς τοὺς Ἡμετ. Συμβούλους ὅπως ἐν ἀγαπόνοιᾳ καὶ ἀνεξαρτήτως κομματικῆς διαχύσεως ἀποδείξωσι δι' ἔργων σοβαρῶν τὸ ἐνδιαφέρον των—ζωηρὸν βεβαιοῦται—διὰ τὴν ἀτυχῆ Λευκωσίαν ἡ ὁποία παρουσιάζει τόσας καὶ τόσας ἐλλείψεις.

—Ὡς πρὸς τοὺς ἀγρότας ἐπίσης ἐλπίζομεν ὅτι θὰ δείξωσι νὰ ἀρμονήσωσι καὶ αὐτοὶ τὰς κομματικὰς διαφορὰς των, ἀφοῦ τοὺς ποδοπατοῦν ζωὴν τοῦ χωρίζουσι μὲν αἱ ἐκάστοτε ἀρχαὶ, τοὺς ἑνώνει ὅμως τὸ ἀποτέλεσμα ὁμοῦ καὶ ἂν ἦνε ἀνεξαρτήτως τῶν ἰδιαιτέρων διαθέσεων καὶ ἀγαπήσεων. Ἀς παρακολουθήσωμεν μόνον ὅλοι ἀγρύπνως τὴν δράσιν τοῦ Ἡμετ. Συμβουλίου διὰ νὰ ἴδωμεν κατὰ ποσὸν τηροῦνται αἱ προσδοκίαι ἐπιτυχίας καὶ ἂς ἀποδώσωμεν τιμὴ τὸ Συμβούλιον πρὸς γενικὴν ἀναπτυξιν τῆς χώρας καὶ ἀνόρθωσιν τῶν τραγμάτων τοῦ Ἡμετ. μας.

ΟΜΙΛΙΑΙ ΕΠΙ ΤΩΝ ΔΗΜΑΡΧΕΙΑΚΩΝ ΕΙΣ ΤΗΝ "ΕΜΠΟΡ. ΛΕΣΧΗΝ"

Τὴν ἑσπέραν τῆς π. Δευτέρας εἰς τὴν Ἐμπορικὴν Λέσχην καὶ ἐνώπιον μεγάλης συγκεντρώσεως τοῦ Λαϊκοῦ κόμματος ὡμίλησαν διαδοχικῶς οἱ κ. κ. Γ. Χατζηπαύλου καὶ Στ. Σταυρινάκης.

Ὁ κ. Γ. Χατζηπαύλου ἐξέθεσε τὸ ἱστορικὸν τῶν συνεννοήσεων καὶ εἶπεν ὅτι κατέληξε μετὰ τῶν φίλων του εἰς τὴν ἀπόφασιν ὅπως ψηφίσωσι τὸν κ. Καλαβρὸν ὡς Πρόεδρον καὶ τὸν κ Ἰακωβίδην ὡς ἀντιπρόεδρον καὶ νὰ ἀφήσωσιν εἰς τοὺς ἀντιθέτους ὅλας τὰς ἕδρας τῶν Σχολείων διὰ νὰ φέρωσιν ἀκεραίαν τὴν εὐθύνην.

Μετὰ τοῦτο ἀνέβη εἰς τὸ βῆμα ὁ κ. Σταυρινάκης ὅστις εἰς σύντομον μὲν ἀλλὰ ὡραίαν καὶ ἐντυπωτικὴν ὁμιλίαν του ἐδήλωσεν ὅτι δὲν συμφωνεῖ πρὸς τὸν κ. Χατζηπαύλου ὡς πρὸς τὴν ἐκλογὴν τῶν δηλωθέντων ὡρισμένων προσώπων, ἀλλ' ὅτι ἐπεθύμει νὰ διατηρήσῃ τὴν ἀνεξαρτησίαν τῆς γνώμης του. Μόνον δύναμαι νὰ διαβεβαιώσω εἶπεν ὅτι αὔριον εἰς τὴν ἐκλογὴν Δημάρχου θὰ εἰσέλθωμεν εἰς τὸ Δημαρχεῖον μὲ τὸ μέτωπον ὑψηλὰ καὶ μὲ τὴν συνείδησιν καθαρὰν καὶ *θὰ ἐφέλθωμεν ἀφ' ἡμῶν ὡς Ἕλληνες μὲ τὸ μέτωπον ὑψηλὰ καὶ ὅτι δὲν θὰ ἐπαναλάβωμεν τὸ σφάλμα* μὲ τὸ ὁποῖον ἐστιγματίσθη ἄλλοτε ἡ Λευκωσία (χειροκροτήματα). Δὲν ἤλθον ἐδῶ οὔτε διὰ χειροκροτήματα οὔτε διὰ νὰ ἀπαγγείλω πομπώδεις λόγους, ἀλλὰ διὰ νὰ σᾶς διαβεβαιώσω ὅτι δὲν θὰ ἀφήσωμεν ὡς εἶπον προηγουμένως τὴν Λευκωσίαν νὰ ἐπαναλάβῃ τὸ σφάλμα τοῦ παρελθόντος. Νὰ εἴσθε βέβαιοι ὅτι θὰ κάμωμεν τὸ καθῆκόν μας, τὸ δὲ καθῆκον ἑνὸς πολιτευομένου δὲν εἶνε νὰ ἱκανοποιήσῃ κομματικὰ ἢ προσωπικὰ πάθη ἀλλὰ νὰ ἐξυπηρετήσῃ τὰ κοινὰ συμφέροντα ἀνταποκρινόμενος πρὸς τὰς βαρείας ὑποχρεώσεις τοῦ ἀξιώματός του.

ΤΑ ΠΡΟΗΓΗΘΕΝΤΑ ΤΗΣ ΕΚΛΟΓΗΣ ΔΗΜΑΡΧΟΥ

Τῆς αἰσίας, ὡς ἀποσοβηθέντος παντὸς κινδύνου διὰ τὸν ὁποῖον ἠγωνίᾳ ἡ Κύπρος ὁλόκληρος, ἐκλογῆς Δημάρχου προηγήθησαν πολυήμεροι διαπραγματεύσεις καὶ ἰδίως μακροτάτη συνεννόησις κατὰ τὴν νύκτα τῆς Δευτέρας ἐνώπιον τῆς Ἱερᾶς Συνόδου διαρκέσασα ἀπὸ τῆς 9 μ.μ. μέχρι τῆς 3ης μετὰ τὸ μεσονύκτιον.

Ἐπειδὴ ὅμως ἡ σύσκεψις αὕτη διελύθη ἄπρακτος ἔγινε χθὲς εἰς τὸ Δημαρχεῖον μίαν ὥραν πρὸ τῆς ἐκλογῆς νέα συνάντησις τῶν Ἑλλήνων Δημοτικῶν Συμβούλων κατὰ τὴν ὁποίαν μετ' ἀνταλλαγὴν σκέψεων τὸ ζήτημα τοῦ ἀντιπροέδρου ἐλύθη διὰ κλήρου μεταξὺ τῶν κ. κ. Γ. Πούλια, Ν. Ἰακωβίδη καὶ Χ. Καλαβροῦ, τοῦ κ. Κώστα Χριστοδούλου ἀξιεπαίνως προδηλώσαντος ὅτι παραιτεῖται πάσης ἀξιώσεως. Ἀμέσως τότε ὑπεγράφη πρακτικὸν περὶ Δημάρχου καὶ ἀντιπροέδρου καὶ διωρίσθησαν ἐκ τῆς μειοψηφίας ὡς Σχολικοὶ Ἔφοροι οἱ κ. κ. Γ. Χατζηπαύλου καὶ Θ. Ν. Δέρβης ὡς τρίτος δὲ καὶ ἀνεξάρτητος ὁ κ

ΤΟ ΠΑΤΡΙΑΡΧΙΚΟΝ ΑΛΕΞΑΝΔΡΕΙΑΣ.

Ὡς βλέπομεν ἐξ Ἀθηνῶν ἐξ συναδέλφου ληφθείσας δι' ἐκτάκτου ἐξωτερικοῦ ταχυδρομείου ὁ κατάλογος τῶν ὑποψηφίων Πατριαρχῶν ἐπεστράφη ὑπό τῆς Αἰγυπτιακῆς Κυβερνήσεως ἄθικτος κατόπιν δοθείσης ὑποσχέσεως ὅτι δέν θά ἐκλεγῶσιν οὔτε ὁ Μεταξάκης, οὔτε ὁ Νουβίας, οὔτε ὁ Ἀθηνῶν. Ἐν τούτοις καὶ ἄλλο ἠλεκτρόγραμμα θεωρεῖται βεβαία ἡ ἐκλογή τοῦ Νουβίας.

◆ ◆ ◆

Ο ΑΝΕΣΤΙΟΣ «ΑΜΕΡΟΛΗΠΤΟΣ».

Εἰς τήν «Ἐλευθερίαν» τοῦ π. Σαββάκου ἀνώνυμος καὶ ἀνέσεις—ἀφοῦ δέν σημειόνει τόπον εἰς τήν ἐπιστολήν του—ἐπιστολογράφος ἐκδηλώνει τήν δυσφορίαν του—πάντως πολύ μεγάλην—ἀπό τό δημοσιευμά μας διά τήν δημοτ. ἐκλογήν Μόρφου καὶ ἐπειδή δέν ἔχει τίποτε σοβαρόν νά γράψῃ μᾶς καθιστᾷ ὑπεύθυνον διά τήν πολιτείαν τῶν Βουλευτῶν τήν ὁποίαν παραλληλίζει μέ τήν πολιτικήν μάρκας Τομαρίδη—Γεωργιάδη. Δέν βλέπομεν τόν λόγον νά συγκρίνωμεν τώρα τάς δύο πολιτικάς, μόνον προκαλοῦμεν τόν τόσῳ προφ λαικτικά ἐγκλειόμενον ἀσφαλιστικῶς εἰς τό ἄντρον τῆς ἀνωνυμίας νά μᾶς πῇ πότε ἡμεῖς ἐγκωμιάσαμεν τήν πολιτικήν τῶν Ἑλλήνων Βουλευτῶν ὡς συνόλου ἢ πότε ἐσύραμεν καὶ μίαν κάν γραμμήν ὑπέρ αὐτῶν. Οἱ ἀναγνῶσταί μας γνωρίζουν ὅτι ἐπεκρίναμεν μόνον 2—3 φοράς διαφόρους Βουλευτάς καὶ τίποτε ἄλλο καὶ τοῦτο διότι ἡμεῖς οὐδέποτε λιβανίζομεν κανένα καθώς ὁ κύκλος τοῦ «Ἀνεστίου «Ἀμερολήπτου» ἀλλά μόνον ἐξασκοῦμεν δι' ὅλους δίκαιον καὶ τίμιον ἔλεγχον. Δέν εἴδεν ἐπί τέλους ὁ ἄνθρωπος αὐτός ὅτι καὶ ὁ «Λαϊκός» τῆς «Λαϊκῆς» ἐπιστοποίησε πρός μεγάλην χαράν μας τήν ἀνεξαρτησίαν μας ἀπέναντι καὶ τῶν δύο κομμάτων;

◆ ◆ ◆

ΑΡΧΑΙΡΕΣΙΑΙ "ΑΓΑΠΗΣ ΤΟΥ ΛΑΟΥ".

Γενομένων ἀρχαιρεσιῶν τῆς «Ἀγάπης τοῦ Λαοῦ» τήν π. Κυριακήν ἐξελέγησαν οἱ κ.κ. Π. Μαρκίδης, Προεδρεύων, Ν. Ἰακωβίδης, Κ. Νεοφυτίδης, Κ. Χαραλαμπίδης, Σ. Λ. Χριστοφίδης, Σύμβουλοι, Γεώργ. Κακουλλῆς, Τιμίας, Γεώργ. Μαρτούδης, Γραμματεύς, Μιχ. Γιασεμίδης, Ἐπιμελητής καὶ Παρασκευάς Παπαϊωάννου, Βιβλιοφύλαξ. Ἡ ἐκλογή ἔγινε διά τήν διετίαν ἀπό 1)1)26—31)12)27.

◆ ◆ ◆

ΠΑΡΑΛΕΙΠΟΜΕΝΑ ΤΗΣ ΕΘΝ. ΕΟΡΤΗΣ.

Τήν ἑσπέραν τῆς 25ης Μαρτίου ἐδιδάχθη ἀπό σκηνῆς εἰς τό Πολιτικόν ἐνώπιον ὁλοκλήρου τῆς Κοινότητος καὶ πολλῶν ἐκ τῶν περιχώρων τό πατριωτικόν δράμα «Ὁ χορός τοῦ Ζαλόγγου» ἐπαναληφθέν καὶ τήν Κυριακήν (28 Μαρτίου). Εἰς ἀμφοτέρας τάς περιστάσεις ὡμίλησεν ὁ κάλλιστος διδάσκαλος τοῦ χωρίου κ. Ἰ. Παναγίδης.

Παρεκλήθημεν νά ἐκφράσωμεν πρός τήν Σχολικήν Ἐφορείαν Λευκωσίας τάς εὐχαριστίας τοῦ Ὁμίλου διά τήν παραχώρησιν τῶν ἀναγκαίων διά τήν παράστασιν στολῶν.

◆ ◆ ◆

WIDESON ΚΑΙ ΜΙΚΡΟΒΙΟΛΟΓΙΑ.

Ὁ εἰδησεοσυλλέκτης καὶ εἰδησεοσυρραφεὺς Wideson βλαίνων ἀπό τήν σπουδαίαν εἰδικότητά του τό ἔρριψεν αὐτήν τήν φορᾶν εἰς τήν...μικροβιολογίαν. Καὶ προδίδει συγχρόνως μικροβιοφοβίαν ἔνεκα τῆς ὁποίας θά κλείσῃ, γράφει, τό στόμα του ἐνάπαξ μας. Δέν ἔχει ὅμως ὁ πολύξυρος! αὐτός ἐπίστευ ὅτι τόσα καὶ τόσα μικρόβια ἐδράζουν μέσα εἰς τήν κοιλότητα τοῦ στόματος καὶ ὅτι ἑπομένως καὶ κλειστόν ἂν τό ἔχῃ, ὅ,τι φαίνεται τό ἔχει μέσα του καθώς καὶ ἄλλοι. Ἄλλως τε ἐκτός ἀπό τά μικρόβια ὑπάρχουν παντοῦ καὶ τόσα ἐπικίνδυνα.....μεγαλόβια, ἀπό τά ὁποῖα μαζί μέ τόν Wideson ἂς μᾶς προφυλάττῃ ὁ Θεός.

◆ ◆ ◆

ΔΗΜΑΡΧΟΣ ΛΕΥΚΑΡΩΝ.

Γράφουσιν ἐξ ἡμᾶς ἐκ Λευκάρων ὅτι τό π. Σάββατον ἔλαβε χώραν ὑπό τήν Προεδρίαν τοῦ Διοικητοῦ Λάρνακος κ. Πόπαμ ἡ ἐκλογή Προέδρου καὶ ἀντιπροέδρου τοῦ Δημοτικοῦ Συμβουλίου. Πρόεδρος ἐξελέγη παμψηφεὶ ὁ καὶ τέως Δήμαρχος κ. Ἀχιλλεύς Γιγγιρίδης καὶ ἀντιπρόεδρος ὁ κ. Γεωργαλλῆς Χρύσοχός ἐπίσης παμψηφεί

◆ ◆ ◆

Ο «Ν. ΚΥΠΡ. ΦΥΛΑΞ» ΠΑΝΤΟΤΕ ΕΙΣ ΤΟ ΥΨΟΣ ΤΟΥ.

Κύριος «Λαϊκός» διατυπώσας εἰς τήν τελευταίαν «Λαϊκήν» καὶ συνυπευθύνως μέ αὐτήν παράπονα διά τήν ἀρθρογραφίαν μας ὡς πρός τήν Δημοτικήν ἐκλογήν φαίνεται ὅτι λησμονεῖ τήν ἰδιότητα τοῦ «Ν. Κυπρ. Φύλακος», ὡς ἐφημερίδος ἀνεξαρτήτου καὶ ὄχι κομματικῆς καθώς ἄλλαι. Ἐρωτῷ τί ἐπεδίωκαν τά δύο ἄρθρα μας τά ὁποῖα ὀνομάζει «ἀψυχολογήτους κριτικάς»! ξεσμειωτέον ὅτι δέν θά ξεύρῃ ὁ γράφων τί ἦνε κριτική, διότι τό πρῶτόν μας ἄρθρον κάθε ἄλλο παρά κριτική ἦτο. Τί ἄλλο ἠσπορεῖ νά ἐπιδιώκῃ δημοσιογραφία ἀνεξάρτητος καὶ ὄχι κομματική παρά τήν ἀλήθειαν καὶ τό γενικόν συμφέρον; Τό ἄρθρον μας, τό ὁποῖον ἐπίκρανε τόσον τόν «Λαϊκόν» προφανῶς εἶνε τό ἄρθρον εἰς τό ὁποῖον ἐτονίζαμεν ὅτι ἔπρεπεν οἱ πολῖται νά ψηφίσουν κατά συνείδησιν. Νά ὑποθέσωμεν ὅτι ὁ παραπονούμενος «Λαϊκός» ἦνε ἐκ τῶν ἀποτυχόντων ὑποψηφίων καὶ ὅτι νομίζει ὅτι τόν ἐβλαψεν ἡ σύστασίς μας νά ψηφίσῃ ἡ πόλις κατά συνείδησιν καὶ ὅτι ἤθελεν ἑπομένως οἱ πολῖται νά λησμονήσουσι τό καθῆκόν των καὶ νά τραβήξωσιν εἰς τάς κάλπας...χωρίς συνείδησιν καὶ μόνον μέ τάς κομματικάς των συμπαθείας καὶ ἀντιπαθείας; Ἀλλά πῶς θά δικαιωθῇ ἡ δυστυχισμένη αὐτή πόλις, ἐάν ἡ ἀνεξάρτητος δημοσιογραφία δέν ὑψώνῃ τήν σημαίαν τοῦ καθήκοντος, τό ὁποῖον εἶνε ὑπεράνω ὅλων; Ἡ ἐφημερίς αὐτή ἔταξεν εἰς τόν ἑαυτόν της ἕνα ὑψηλόν προορισμόν καὶ ἂς μάθῃ ἐπί τέλους καὶ ὁ «Λαϊκός», ἀφοῦ μόνος αὐτός ἴσως ἀπό ὅλην τήν Κύπρον δέν τό ἔμαθεν, ὅτι καμμία δύναμις δέν εἶνε ἱκανή νά ἐμποδίσῃ τόν «Νέον Κυπριακόν Φύλακα» ἀπό τοῦ νά ἀκολουθῇ τήν ἀνεξάρτητον πορείαν του καὶ τόν ἀγῶνά του ἐναντίον οἱουδήποτε ὁ ὁποῖος τυχόν θέτει ὑπό τό προσωπικόν συμφέρον του τό κοινόν τοιοῦτο.

Γράφει ὁ Λαϊκός, ὅτι «εἶνε πασιφανέστατον ὅτι αὐτός (δηλαδή ἡμεῖς) συνέτεινε νά ἀποτύχῃ τό μεγαλύτερον μέρος τοῦ «Λαϊκοῦ Συνδυασμοῦ». Εὐχαριστοῦμεν πολύ διά τήν τιμήν τήν ὁποιαν μᾶς κάμνει μέ τό νά λέγῃ ἐντόνως ὅτι ἡ ἀρθρογραφία μας ἡ μᾶλλον ἕνα μόνον ἄρθρον μας ἔχει τόσην ἐπίδρασιν εἰς τό Κοινόν, ἀλλά προφανῶς προσβάλλει πολύ τόν ἑαυτόν του καὶ τόν «Λαϊκόν Συνδυασμόν», ἐάν φρονῇ, ὅτι αὐτός καταστράφη ἀπό ἄρθρον τό ὁποῖον προέτρεπε τούς ἐκλογεῖς νά ψηφίσουν κατά συνείδησιν. Ἡμεῖς οἱ ὁποῖοι ἐγράψαμεν τό ἐν λόγῳ ἄρθρον πρός τιμήν μερικῶν ἐκ τῶν ἀποτυχόντων ὑποψηφίων Δημοτ. Συμβούλων λέγομεν ὅτι δέν ἀπέβλεπεν εἰδικῶς εἰς τήν καταψήφισίν των καὶ ὅτι θά ἦτο καλόν διά τήν πόλιν, ἐάν δύο ἐκ τῶν ἀποτυχόντων 9 ὑποψηφίων ἐλάμβανον τήν θέσιν δύο ἐκ τῶν ἐπιτυχόντων.

Κλείοντες τάς ὀλίγας αὐτάς γραμμάς, τάς ὁποίας ἐγράψαμεν χάριν τοῦ Κοινοῦ, καὶ ὄχι διά τόν ἀτυχῆ «Λαϊκόν» ὁ ὁποῖος, φαίνεται, ἀνεῖ δάφνης ἐκέρδισε τήν πικροδάφνην τῆς ἀχρωνεύτου ἀποτυχίας, τονίζαμεν ὅτι εἴμεθα ὑπερπρόθυμοι νά συζητήσωμεν συγκεκριμένως καὶ ἀναλυτικῶς πρός τόν «Λαϊκόν» ἐάν θελήσῃ νά ἀνοιχθοῦν ὀλίγοντά ζητήματα καὶ ἀναλάβῃ ἐνυπογράφως καὶ ὑπεύθυνος τήν συζήτησιν, διά νά μποροῦμεν τότε νά ἀναλύσωμεν εἰς τό Εἰδικόν Laboratoire τοῦ «Νέου Κυπριακοῦ Φύλακος» τήν «Λαϊκότητά» του, διότι μόνον ὅταν ὁ λαός γνωρίζῃ ἀκριβῶς πρόσωπα, καὶ πράγματα θά παύσῃ ἡ δυστυχισμένη Λευκωσία νά ἦνε ἡ αἰωνία...ἀμαξωλή Λευκωσία προσθέτουσα δυστυχῶς νέας ἁμαρτίας εἰς τό παθητικόν της ἀντί νά τό ἐλαττώνῃ καὶ τό ἐξαγνίζῃ καθώς πρέπει. Ἐπαναλαβάνομεν ὅτι ἤμεθα πανέτοιμοι. Ἀρκεῖ νά ἐμφανισθῇ μέ τήν μορφήν του τήν πραγματικήν καὶ μέ τό θάρρος τῆς γνώμης του.

ΚΟΣΜΙΚΗ ΗΧΩ

ΕΘΝΙΚΟΝ ΜΝΗΜΟΣΥΝΟΝ.

Τήν π. Κυριακήν ἐτελέσθη εἰς τόν Ἱ. Ναόν Ἁγ. Λουκᾶ τό καθιερωμένον ἐθνικόν μνημόσυνον τῶν ἡρώων καὶ ἐθνομαρτύρων χοροστατοῦντος τοῦ Μ. Ἀρχιεπισκόπου.

—Ὁμοιον μνημόσυνον ἐτελέσθη καὶ εἰς τόν Ἱ. Ναόν Χρυσελεούσης ἐν Στροβόλῳ ὁμιλήσαντος κατ' αὐτό πατριωτικῶς τοῦ εὐπαιδεύτου διδασκάλου κ. Κωνστ. Χριστοφίδου.

◆ ◆ ◆

ΑΡΧΙΕΡΑΤΙΚΗ ΧΟΡΟΣΤΑΣΙΑ.

Κατά τόν ἑσπερινόν τῆς προσεχοῦς Παρασκευῆς εἰς τόν Ἱ Ναόν Ἁγίου Σάββα θά χοροστατήσῃ ἡ Α. Π. ὁ Μητροπολίτης Κυρηνείας, ὅσης καὶ θἀναγνώσῃ τούς τελευταίους Οἴκους τῶν Χαιρετισμῶν τῆς Θεοτόκου.

◆ ◆ ◆

ΕΟΡΤΗ ΤΟΥ ΣΥΛΛΟΓΟΥ ΤΕΛΕΙΟΦΟΙΤΩΝ ΠΑΓΚΥΠΡΙΟΥ ΓΥΜΝΑΣΙΟΥ.

Μετά ἱεροτελεστίαν ὑπό τοῦ Μ. Ἀρχιεπισκόπου ὡμίλησε περί τῆς 25ης Μαρτίου ὁ διδασκαλιστής κ. Γ. Κουρελλίδης, ἐξετέλεσε διά βιολίου ὡραῖον μουσικόν τεμάχιον ὁ κ. Γ. Μιλτιάδου καὶ ἡ Δις Καλλιόπη Καραγεωργιάδου ἀπήγγειλε θαυμάσιον ποίημα.

◆ ◆ ◆

ΘΟΝ ΣΠΟΥΔΑΣΤΗΡΙΟΝ ΠΝΕΥΜΑΤ. ΑΔΕΛΦΟΤΗΤΟΣ.

Πλήν τῆς σύνήθους ἐργασίας θά γίνῃ συζήτησις περί τοῦ «Πῶς ἡ Γυναῖκα μπορεῖ νά συντελέσῃ εἰς τήν οἰκογενειακήν εὐτυχίαν». Θά μετάσχουν αἱ Και καὶ Δνίδες Ναυσ. Μιχαηλίδου, Πολυξ. Λυμπουρίδη, Εὐπρ. Ρωσσίδου, Περσ. Παπαδοπούλου, Αὐγ. Γιαπαπέτρου, Ἑλ. Φυλικτοῦ καὶ Θ. Μιχαηλίδου.—

Μουσική: Κα Νίνα Πατίκη, Δνίδες Μαρ. Παπαπέτρου καὶ Ἰω. Θεοφανίδου.

◆ ◆ ◆

ΔΙΑΛΕΞΕΙΣ.

Τήν π. Πέμπτην ὡμίλησεν εἰς τήν «Ἐμπορικήν Λέσχην κατά πρόσκλησιν τῆς Πνευματικῆς Ἀδελφότητος Κυριῶν ὁ εὐπαίδευτος Ἰατρός κ. Ν. Ἰακωβίδης περί «Ἀρθριτισμοῦ καὶ μακροβιότητος» ἀναπτύξας τό θέμα του μετά ἐπιστημονικῆς ἀναλυτικότητος.

—Τήν προσεχῆ Κυριακήν, 11 Ἀπριλίου 1926 καὶ ὥραν 4 μ.μ. ὁ ἐλλόγιμος Καθηγητής τοῦ Παγκ. Γυμνασίου κ. Κλεῖτος Ἰ. Λοβαρίδης θά κάμῃ διάλεξιν ἐν τῷ Ἀναγνωστηρίῳ «ἡ Ἀναγέννησις».

Θέμα: «Ἐπί τῆς ἐν Εὐρώπῃ πολιτικῆς καταστάσεως καὶ περί τῆς ἁλώσεως τῆς Βαστίλλης».

◆ ◆ ◆

ΘΕΑΤΡΙΚΗ ΠΑΡΑΣΤΑΣΙΣ.

Τήν ἑσπέραν τοῦ π. Σαββάτου ἐπαίχθη ἐπιτυχέστατα ἐνώπιον πολυπληθοῦς θεατηρίου εἰς τό Θέατρον Παπαδοπούλου ὑπό ἐρασιτεχνῶν τοῦ «Πανεργ. Συνδέσμου» τό Γαλλικῆς ὑποθέσεως ἔργον «Οἱ δύο Λοχίαι».

◆ ◆ ◆

ΣΥΛΛΟΓΟΣ «ΤΑ ΕΛΕΥΘΕΡΙΑ».

Ὑπό φιλοτίμων καὶ φιλάθλων νέων τοῦ Καϊμακλίου ἱδρύθη Σύλλογος ὑπό τήν ἐπωνυμίαν «Τά Ἐλευθέρια». Εἰς τό εὐδλπι Σωματεῖον εὐχόμεθα τά βέλτιστα.

—Ἡ λαμπρά ποδ. ὁμάς τῶν «Ἐλευθεριῶν» θά συναντηθῇ τήν προσ. Κυριακήν εἰς ἀγῶν μέ τήν ὁμάδα τοῦ «Πανεργατικοῦ» τῶν Τούρκων.

◆ ◆ ◆

ΠΕΝΘΗ.

Προσβληθεῖσα ὑπό μηνιγγίτιδος ἀπεβίωσε παρ' ὅλας τάς προσπαθείας τῆς ἐπιστήμης καὶ τάς περιποιήσεις στοργικωτάτων συγγενῶν τήν π. Πέμπτην εἰς τό χωρίον Τυραζῶνι, κόρη καλλίστη τῆς Κοινότητος πρίν ἤ σχεδόν ἀνθίσῃ, ἡ

ΣΩΤΗΡΑ ΚΩΝΣΤΑΝΤΙΝΟΥ

ἀριθμήσασα μόλις 14 Μαΐους.

Ἡ κηδεία της ἔγεινε σεμνοπρεπέστατα ὑπό τούς ὁλοφυρμούς συγγενῶν καὶ ξένων.

Συλλυπούμενοι τούς οἰκείους ὅλους τῆς μετάστασης εὐχόμεθα εἰς αὐτήν τήν χαράν τῆς αἰωνίας ζωῆς, ἀφοῦ δέν ἀπέλαυσε τήν ἐγκόσμιον τοιαύτην.

ΥΕΛΟΠΩΛΕΙΟΝ "Ο ΚΡΥΣΤΑΛΛΟΣ"

ΕΝ ΒΑΡΩΣΙΟΙΣ

Πληροφορεῖται ἡ ἀξιότιμος πελατεία μας ὅτι εἰς τό Ὑελοπωλεῖόν μας, τόσον πλούσιον εἰς εἴδη, παρελήφθησαν τελευταίως *Κανδύλια ἐνάρρυροι* καθώς καὶ διάφορα ἐκλεκτά *Ἀρβαντερί, πχ. σερβίτσια τοῦ καφέ καὶ ωαρωτοῦ, ἀνδοδοχεῖα κομψότατα διαφόρων μεγεθῶν διά Ἐαρόνια, Κάδρα τέρεια καὶ καμπίσματα.*

Ἐν γένει δύναται οἱ ἔχοντες ἀνάγκην ἐκλεκτῶν ὑαλίνων καὶ μεταλλίνων σκευῶν νά εὑρίσκωσιν εἰς τό Ὑελοπωλεῖόν μας τήν πλουσιωτέραν Συλλογήν, ἡ ὁποία θά ἱκανοποιήσῃ ἀσφαλῶς τά γοῦστά των.

Ἐπισκεφθῆτε τό Κατάστημά μας, διά νά εὕρετε ὅ,τι ζητεῖτε.

Δ. Χ. ΓΑΒΡΙΗΛΙΔΗΣ

(3—1) Ἔμπορος.

ΕΝ ΤΩ ΚΩΜΟΔΙΚΕΙΩ ΛΕΥΚΟΥΟΙΚΟΥ

Ἀγωγή Νο. 14.26.

Μεταξύ Ἐλένης «Φλουρέντζου ἐκ Κυθρίας Ἐναγόντος,

καὶ

1ον Γιαννῆ Ἀντώνη, πρωτοφειλέτου ἐκ Μαραθοβούνου καὶ νῦν ἀγνώστου διαμονῆς, 2ον Μύκαλλου Γιαννῆ ἐγγυητοῦ ἐκ Μαραθοβούνου

Ἐναγομένων.

Πρός τόν Γιαννῆν Ἀντώνη ἐκ Μαραθοβούνου καὶ νῦν ἀγνώστου διαμονῆς,

Εἰδοποιεῖσθε ὅτι τήν 31ην Μαΐου καὶ ὥραν 9ην π. μ. ἀκουσθήσεται ἐνώπιον τοῦ Κωμοδικείου Λευκονοίκου αἴτησίς μου δι' ἧς ἐξαιτοῦμαι Διάταγμα τοῦ Κωμοδικείου διατάττον τήν πώλησιν τῶν ἀκινήτων κτημάτων σας πρός ἱκανοποίησιν τῆς ἐναντίον σας ἀποφάσεως Κωμοδικείου Λευκονοίκου Νο. 14 26 καὶ ἡμερομηνίας 26 1 26 τῶν ἐξόδων αὐτῆς ὡς καὶ τῶν ἐξόδων τῆς αἰτήσεως ταύτης.

Δι' αἰτητήν

ΣΟΖΟΣ Κ. ΜΑΡΑΘΟΒΟΥΝΙΩΤΗΣ

Δικηγόρος.

ΑΝΤΑΠΟΚΡΙΣΕΙΣ

ΕΚ ΛΑΡΝΑΚΟΣ

ΛΑΡΝΑΞ, τῇ 5ῇ Ἀπριλίου 1926.

ΜΝΗΜΟΣΥΝΟΝ ΠΕΣΟΝΤΩΝ.

Τήν προχθές Κυριακήν τῆς Σταυροπροσκυνήσεως ἐτελέσθη ἐν τῷ Ἱερῷ Ναῷ Ἁγ. Λαζάρου τό καθιερωμένον μνημόσυνον ὑπέρ τῶν ψυχῶν τῶν πεσόντων κατά τούς διαφόρους ἱεροὺς ἀπελευθερωτικοὺς ἀγῶνας τοῦ Ἔθνους.

Τοῦ μνημοσύνου προΐστατο ὁ Μητροπολίτης Κιτίου, παρῆσαν δέ κατ' αὐτό ὁ Ἕλλην Πρόξενος, ὁ Δήμαρχος τῆς πόλεως, ἅπαντα τά ἐκπαιδευτήρια μετά τοῦ διδάσκοντος προσωπικοῦ, τῶν μαθητῶν.

Ὡραῖαν καὶ αὐτόχρημα συγκλονιστικήν ἐπιμνημόσυνον προσλαλιάν, πρός τάς ἱερᾶς σκιάς τῶν ἐθνικῶν νεκρῶν, βγαλμένην ἀπό τά φυλλοκάρδια του καὶ γεμάτην ἀπό ἀληθινόν πόνον διαφαινόμενον εἰς κάθε λέξιν καὶ φράσιν του, εἶπεν ὁ καθηγητής κ. Μάνος Ἀλευρᾶς.

ΣΥΚΟΙΝΩΝΙΑ ΕΛΛΑΔΟΣ—ΚΥΠΡΟΥ.

Ἡ Ἑλληνική ἀτμοπλοϊκή Ἑταιρεία Α. Π. Δενδρινοῦ κατόπιν συμβάσεως μετά τῆς Ἑλληνικῆς Κυβερνήσεως ἐπιχορηγούσης αὐτήν διωργάνωσε διά τῶν ἀτμοπλοίων της τακτικήν δεκαήμερον συγκοινωνίαν μεταξύ Ἑλλάδος—Κύπρου. Θά καταπλεύσωσι δέ τά ἀτμόπλοια τῆς Ἑταιρείας ταύτης εἰς τήν Ἀμμοχωστον ἑκάστην 4, 14 καὶ 24 ἑκάστου μηνός εἰς δέ τήν Λάρνακα τήν 5, 15 καὶ 25 ἑκάστου μηνός, θά κομίζωσι δέ καὶ θά παραλαμβάνωσι καὶ ταχυδρομεῖον.

Ἀρξαμένης τῆς τακτικῆς ταύτης γραμμῆς κατέπλευσεν εἰς τόν λιμένα Ἀμμοχώστου τήν προχθές Κυριακήν, χθές δέ Δευτέραν εἰς τόν λιμένα μας τό ἀτμόπλοιον, ἠλεκτροφώτιστον καὶ μέ ἀσύρματον τηλέφωνον ἀτμόπλοιον τῆς Ἑταιρείας «Παναγῆς Δενδρινός» 1500 τόννων μέ 47 καμπίνες πρώτης θέσεως καὶ 45 δευτέρας θέσεως.

Ἐλπίζεται ὅτι ἐντός ὀλίγου χρόνου ἡ δεκαήμερος αὕτη γραμμή θά μετατραπῇ εἰς ὀκταήμερον.

Εἶναι προφανής ἡ λυσιτελής ἐξυπηρέτησις τῶν συμφερόντων τοῦ τε Κυπριακοῦ καὶ Ἑλληνικοῦ ἐμπορίου διά τῆς τοιαύτης ἀμέσου συγκοινωνίας, ἐρχομένων οὕτω εἰς στενωτέραν ἐπαφήν. Ἡ συχνή αὕτη προσέγγισις τῶν δύο ἀγορῶν μεγάλως θά ζωογονήσῃ τήν εἰς Ἑλλάδα ἐξαγωγήν τῶν Κυπριακῶν ἐμπορευμάτων καὶ θά ὑποβοηθήσῃ θαυμασίως τήν εἰς Κύπρον εἰσαγωγήν τῶν προϊόντων τῆς Ἑλληνικῆς βιομηχανίας εἰς εὐρυτέραν κλίμακα.

Ο ΦΟΡΟΣ ΕΠΙ ΤΩΝ ΟΙΝΟΠΝΕΥΜΑΤΩΝ.

Ἀφ' ὅτου ἐπεβλήθη ὁ φόρος ἐπί τῶν οἰνοπνευμάτων παρετηρήθη τοιαύτη στασιμότης ἐν τῇ ἀγορᾷ τοῦ εἴδους τούτου, ὥστε νά ἐκφράζωνται εὔλογοι φόβοι ὅτι ἡ βιομηχανία τοῦ οἰνοπνεύματος θά νεκρωθῇ τελείως.

Ὑποθέτομεν ὅτι τό τοιοῦτον θά διεῖδε καὶ ἡ Κυβέρνησις καὶ θά κατενόησε τό ἄστοχον τῆς ἐπιβολῆς τόσῳ βαρέως φόρου ὥστε θά σκεφθῇ σοβαρῶς περί τῆς ἄρσεως ἢ τροποποιήσεως τοῦ φόρου τούτου. Ἐάν δέν λάβῃ ὑπ' ὄψει της τήν προσγιομένην ζημίαν εἰς τήν βιομηχανίαν αὐτήν τοῦ Τόπου πάντως θά σκεφθῇ ὅτι ζημιοῦται ἐκ τούτου καὶ ὁ προϋπολογισμός τῶν ἐσόδων της.

ΔΙΑΦΟΡΑ.

Βροχαὶ οὐχί μέν ραγδαῖαι ἀλλά συνεχεῖς κατέπιπτον ἐν τῇ πόλει καὶ Ἐπαρχίᾳ μας ἀπό τῆς δείλης τῆς παρ. Κυριακῆς μέχρι τῆς ἑσπέρας τῆς χθές.

—Πολυπληθής εἰς συρροήν προσκυνητῶν ἐγένετο καὶ ἐφέτος ἡ πανήγυρις τῆς Σταυροπροσκυνήσεως ἐν Λευκάροις. Ὡς ἐκ τῆς ἐπικρατούσης ὅμως οἰκονομικῆς στενοχωρίας αἱ ἐμπορικαὶ κατ' αὐτήν πράξεις ἦσαν περιωρισμέναι.

—Εἰς ἀγώνισμα ποδοσφαίρου ἐν τῇ πόλει μας τῇ προχθές Κυριακῇ μεταξύ τῶν ὁμάδων Τράστ Λευκωσίας καὶ Ἐμπορικοῦ Λυκείου ἀνεδείχθη νικήτρια ἡ πρώτη ὁμάς μέ 3 τέρματα ἔναντι 1.

—Ἐδωσαν ἀμοιβαῖαν ὑπόσχεσιν γάμου ὁ ἐκλεκτός ἐν τῇ πόλει μας νέος κ. Δῆμος Κοκίδης μετά τῆς χαριεστάτης Δνίδος Ξενούλας Σολομωνίδου. Θερμά συγχαρητήρια.

× × ×

«Α.»

ΕΚ ΛΕΜΕΣΟΥ

ΛΕΜΕΣΟΣ, 5 Ἀπριλίου 1926.

ΑΙ ΕΝΣΤΑΣΕΙΣ ΚΑΤΑ ΤΩΝ ΔΗΜΟΤΙΚΩΝ ΕΚΛΟΓΩΝ.

Κατά τήν περασμένην Δευτέραν καὶ Τρίτην τό Ἐπαρχιακόν Δικαστήριόν μας ἀπησχολήθη ἐπί τῆς ἐγερθείσης κατά τοῦ κύρους τῶν Δημοτικῶν ἐκλογῶν ἐνστάσεως. Ἐκ μέρους τῶν ἐναγόντων παρέστησαν οἱ κ. κ. Στέλιος Παυλίδης καὶ Α. Μ. Τριανταφυλλίδης, ἐκ μέρους δέ τῶν ἐναγομένων κ. κ. Χρ. Χατζηπαύλου, Σωκρ. Γ. Τορναρίτη καὶ Φωτ. Σ. Μαρκίδου οἱ κ. κ. Χάουαρδ, Π. Λ. Κακογιάννης, Κρ. Γ. Τορναρίτης καὶ Α. Κ. Ἰντιάνος, τῶν ἄλλων ἐναγομένων παραστάντων αὐτοπροσώπως.

Κατόπιν διημέρου συζητήσεως ἐπί τοῦ καθορισμοῦ τῶν ἐπιδίκων θεμάτων τό Δικαστήριον ἐθεώρησεν αὐτό ἀναρμόδιον διά τήν ἐκδίκασιν τῆς τοιαύτης ἐνστάσεως καὶ κατά συνέπειαν ἀπέρριψε τήν ἀγωγήν ἄνευ ὅμως ἐξόδων.

Οἱ ἐνάγοντες καθ' πληροφορούμεθα, ἔφεραν τήν ὑπόθεσιν ἐνώπιον τοῦ Ἐφετείου, τό ὁποῖον θά ὁρίσῃ συντόμως τήν δικάσιμον ἡμέραν.

ΕΓΚΑΤΑΣΤΑΣΙΣ ΤΩΝ ΝΕΩΝ ΔΗΜΟΤΙΚΩΝ ΑΡΧΩΝ.

Κατόπιν προσκλήσεως τοῦ Διοικητοῦ προσῆλθον τήν περασμένην Πέμπτην ἐν τῷ Δημαρχείῳ οἱ νέοι Δημοτικοί Σύμβουλοι Ἕλληνες καὶ Ὀθωμανοί πλήν τῶν ἐκλεγεισῶν τῶν ἀνηκόντων εἰς τόν συνδυασμόν τοῦ κ. Ἀλ. Ζήνωνος καὶ προέβησαν εἰς τήν παμψηφεὶ ἐκλογήν τοῦ προέδρου τοῦ Δημοτικοῦ Συμβουλίου τοῦ κ. Χρ. Χατζηπαύλου καὶ ὡς ἀντιπροέδρου τοῦ κ. Σωκρ. Γ. Τορναρίτη.

Μετά τό πέρας τῆς συνεδρίας ταύτης ἀνέλαβε καθήκοντα ὁ νέος Δήμαρχος ὁ ὁποῖος ἀφοῦ ἐδέχθη τά συγχαρητήρια τοῦ προσωπικοῦ τοῦ Δημαρχείου, ἀπηύθυνεν εἰς αὐτό ὀλίγας λέξεις συστήδας ζῆλον καὶ ἐπιμέλειαν περί τήν ἐκτέλεσιν τῶν καθηκόντων του.

ΜΝΗΜΟΣΥΝΟΝ ΠΕΣΟΝΤΩΝ.

Χθές Κυριακήν τῆς Σταυροπροσκυνήσεως, ἐτελέσθη ἐν τῷ Ἱερῷ Ναῷ τῆς Ἁγ. Νάπας τό καθιερωμένον Μνημόσυνον τῶν πεσόντων εἰς ὃ παρέστησαν τά Σχολεῖα ἐν σώματι, ὁ Δήμαρχος καὶ τά μέλη τοῦ Δημοτικοῦ Συμβουλίου.

Μετά τό μνημόσυνον ὁ ἐκ τῶν Δημοτικῶν Συμβούλων κ. Φειδ. Ἰ. Κυριακίδης ἔστεψεν ἐκ μέρους τοῦ Δήμου κατόπιν συντόμου καὶ ὡραίας προσλαλιᾶς διά δαφνίνου στεφάνου τήν ἐν τῷ προαυλίῳ τῆς Ἁγ. Νάπας ἀναθηματικήν στήλην τῶν πεσόντων κατά τούς Βαλκανικούς πολέμους Λεμεσιανῶν πολιτῶν.

Ο ΚΑΙΡΟΣ.

Ἀπό τῆς χθές μετετράπη καὶ πάλιν ὁ καιρός εἰς βροχερόν πρός μεγάλην ὠφέλειαν τῆς Γεωργίας.

Bs M.

× × ×

ΕΚ ΠΑΦΟΥ

ΚΤΗΜΑ, τῇ 4ῃ Ἀπριλίου 1926.

—Τά μέλη τοῦ «Συλλόγου Νέων» τήν προσεχῆ Κυριακήν θά μεταβοῦν εἰς Κούκλια μετά τοῦ Προέδρου των κ. Λοΐζου Φιλίππου.

—Τήν 1ην Ἀπριλίου προσεκλήθησαν ὑπό τοῦ Διοικητοῦ τά μέλη τοῦ Δημ. Συμβουλίου καὶ ἐξέλεξαν Πρόεδρον τόν κ. Ν. Ι. Νικολαΐδην καὶ Ἀντιπρόεδρον τόν κ. Σάβ. Ἀγρότην.

Εἰς Πόλιν τῆς Χρυσοχοῦς Πρόεδρος ἐξελέγη ὁ κ. Χ' Κυριακός Σ. Κούππας καὶ Ἀντιπρόεδρος ὁ κ. Λοΐζος Σάββα.

—Τά κριθάρια τῆς Χαμηλῆς ἤρχισαν νά παρουσιάζουν χρυσίζον χρῶμα. Τήν π. ἑβδομάδα ἔγινε καὶ θερισμός. Νέον κριθάρι αὐτῆν τήν ἑβδομάδα θά παρουσιασθῇ στήν ἀγορά.

—Μετ' εὐχαριστήσεως μανθάνομεν ὅτι ἱδρύονται σταθμοί κτηνοτροφικοί εἰς διάφορα μέρη τῆς Ἐπαρχίας μας.