ΚΥΠΡΙΑΚΟΣ ΦΥΛΑΞ

ΕΒΔΟΜΑΔΙΑΙΑ ΕΦΗΜΕΡΙΣ

ΟΡΟΙ ΣΥΝΔΡΟΜΩΝ

Ἡ συνδρομὴ εἶνε προπληρωτέα ὑποχρεωτική:

ΕΝ ΤΩι ΕΣΩΤΕΡΙΚΩι: Ἐτησία Σελ. 12, Ἐξάμηνος » 6

ΕΝ ΤΩι ΕΞΩΤΕΡΙΚΩι: Ἐτησία Σελ. 15, Ἐξάμηνος » 8

Τιμὴ ἑκάστου φύλλου γρόσια 3.

ΔΙΕΥΘΥΝΤΗΣ ΚΑΙ ΣΥΝΤΑΚΤΗΣ
ΚΩΝΣΤ. Α. ΚΩΝΣΤΑΝΤΙΝΙΔΗΣ

Ἐπιστολαὶ καὶ ἀποστολαὶ τῇ Διευθύνσει.

ΓΡΑΦΕΙΑ:
ΟΔΟΣ ΛΗΔΡΑΣ (ΚΕΝΤΡΙΚΗ) ἀρ. 171.

ΕΤΟΣ Ε' (ΙΗ') ΑΡ. 255 (890).

ΕΝ ΛΕΥΚΩΣΙΑι (Κύπρου),
τῇ 19ῃ Μαρτίου 1924.

ΑΠΟ ΠΡΑΞΙΚΟΠΗΜΑΤΟΣ ΕΙΣ ΠΡΑΞΙΚΟΠΗΜΑ

Σειρὰ ὅλη γεγονότων ἀποδεικνύει ὅτι τὸ ἀντισυνταγματικὸν ἐν Ἑλλάδι κόμμα δὲν δυσκολεύεται μόλις ἀντικρύσῃ μίαν ἐναντιότητα καὶ μόλις ἀντιληφθῇ ἐπικειμένην μίαν ἐκλογικὴν κατατρόπωσιν, νὰ προβαίνῃ ἀπὸ πραξικοπήματος εἰς πραξικόπημα προβάλλον τὴν λάμψιν τῆς λόγχης καὶ τὸν συρισμὸν τῆς σφαίρας. Ὑπὸ μορφὴν σωστικῆς Ἐπαναστάσεως ἐνεργουμένης τάχα ὑπὸ πατριωτικῶν ἀξιωματικῶν ἐγκαθιδρύει Δικτατορίαν, ἡ ὁποία καταπατεῖ ἀπὸ τῶν πρώτων ἡμερῶν τῆς ἐμφανίσεώς της ὑπὸ τὸ πέλμα της τὰς ἀρχὰς τὰς ὁποίας αὐτὴ ὑποκριτικώτατα διεσάλπισε. Διενεργεῖ ἔπειτα μετὰ τὴν ρακοποίησιν τοῦ Συντάγματος καὶ τὴν κατακρεούργησιν τοῦ ἐκλογικοῦ νόμου ψευδεκλογὰς Ἐθνοσυνελεύσεως καὶ ἀπομακρύνει τοῦ Θρόνου τὸν πέμπτον δημοφιλῆ Βασιλέα τῶν Ἑλλήνων.

Καὶ ἤδη διὰ νέου πραξικοπήματος τῆς στρατοδημοκρατικῆς ὁμάδος, ἀφοῦ ἐξηνάγκασεν εἰς παραίτησιν τὴν κατὰ τεκμήριον Κοινοβουλευτικὴν Κυβέρνησιν Καφαντάρη, ἐπαπειλεῖ τὴν βιαίαν δημοκρατοποίησιν τῆς Ἑλληνικῆς Πολιτείας, ἡ ὁποία καθὼς ὑπὸ ὑποχθονίου δυνάμεως ὠθουμένη διατελεῖ ἀπὸ 9 ἤδη ἐτῶν εἰς συνεχῆ καὶ ἀκατάσχετον κραδασμόν.

Τὸ κατόρθωμα τῆς στρατοδημοκρατικῆς Ἑνώσεως εἶνε μόνον ὅτι τὴν δημοκρατίαν, ἡ ὁποία θεωρεῖται τὸ ἰδανικώτερον τῶν πολιτευμάτων, ὅταν εἶνε πραγματικὴ καὶ γνησία ἐκπροσώπησις τοῦ λαϊκοῦ φρονήματος, κατέστησεν ἀπεχθῆ ἐκ τῶν προτέρων διὰ τὸν φιλελευθερώτερον λαὸν τῆς Εὐρώπης, ἀφοῦ τοιούτους ἔχει ὑποστηρικτὰς καὶ θιασώτας τοῦ κάλλους της.

Θαυμάσιοι πράγματι δημοκρατικοὶ διαπνεόμενοι ὑπὸ φλογερᾶς λατρείας! πρὸς τὴν δημοκρατίαν. Τόση εἶνε ἡ ἀνήσυχος ἐπιθυμία των νὰ ἴδωσι τὸν Ἑλληνικὸν λαὸν ἀναλαμβάνοντα τὸ κράτος καὶ τὴν δύναμιν κατὰ τὴν διαρρύθμισιν τῶν πολιτικῶν τυχῶν του, ὥστε ἀκριβῶς τὴν παραμονὴν τῆς δημοσιεύσεως τοῦ Διατάγματος διὰ τὴν διενέργειαν τοῦ πολυκρότου δημοψηφίσματος ὡς πρὸς τὸ ἐγκληματικὸν δημιουργηθὲν Δυναστικὸν καὶ Πολιτειακὸν ζήτημα, ἐξεγείρονται, προβαίνουσιν εἰς διαβούλια, ὑπογράφουσι πολιτικὰ πρωτόκολλα καὶ ζητοῦσιν— ὄργανα αὐτοὶ τῆς Κρατικῆς θελήσεως—νὰ ἐπιβάλωσι τὰς ἀπόψεις των εἰς τὸν Πρωθυπουργόν, ὁ ὁποῖος διεκήρυξεν ὅτι ἠννόει νὰ ἐξασφαλίσῃ τὴν ἐλευθερίαν τῆς γνώμης τοῦ λαοῦ κατὰ τὸ δημοψήφισμα.

Ὁ μέλλων ἱστορικὸς τῆς Ἑλλάδος θὰ ἐλέγομεν ὅτι θὰ εὑρίσκετο πρὸ ἀκαταλήπτου φαινομένου, ἐὰν ἐπρόκειτο ἀβοήθητος νὰ ἀναλύσῃ τὴν ψευδοδημοκρατικὴν αὐτὴν πολιτείαν καὶ ἐὰν δὲν θὰ ὑπῆρχον παραλλήλως τόσαι ἀπταὶ ἀποδείξεις τῶν τάσεων καὶ τῶν σκοπῶν τῶν ἀνθρώπων, οἱ ὁποῖοι ἀνήρτησαν θεατρικώτατα τὴν δημοκρατικὴν κονκάρδαν ἐπὶ τοῦ στήθους, ὑπὸ τὸ ὁποῖον σφύζει καρδία στρατοκρατικὴ καθαρῶς καὶ τυραννική.

Συνέβη βεβαίως καὶ εἰς ἄλλας χώρας ἡ δημοκρατία νὰ ἐπιβληθῇ ὑπὸ ὀλίγων ἰδεολήπτων λατρευτῶν της, ἀλλὰ τοῦτο ἐπραγματοποιήθη, διότι τὸ δημοκρατικὸν ἰδεῶδες ἐπυρπόλει πραγματικῶς τὴν φαντασίαν καὶ ἐκύμαινε τὴν καρδίαν των, ὁ δὲ λαὸς πιεζόμενος ὑπὸ τῶν εὐγενῶν καὶ κληρικοφρόνων προσέτρεχεν ἐνθουσιώδης διὰ νὰ πίῃ εἰς χρυσᾶ κύπελλα τὸ νέκταρ τῆς δημοκρατικῆς ἰδεολογίας.

Ποῖον ποτὸν ὅμως θὰ εὕρῃ ἀρά γε ὁ Ἑλληνικὸς λαὸς εἰς τὰ ποτήρια τοῦ Παγκάλου καὶ τοῦ Κονδύλη, τοῦ ὁποίου τὰ ἄρθρα εἰς δημοσιογραφικὰ ὄργανα τῆς Κωνσταντινουπόλεως ἐθεώρει τόσον χρήσιμα ὁ Κεμὰλ νὰ ρίπτῃ κατὰ χιλιάδας εἰς τὰς τάξεις τοῦ εἰς τὴν Μικρὰν Ἀσίαν ἀγωνιζομένου Ἑλληνικοῦ Στρατοῦ δι' ἀεροπλάνων; Ποίου εἴδους ὑγρὸν θὰ εὕρῃ εἰς τὰ ποτήρια τῶν κατὰ ὁλεθρίαν μοίραν ἀξιωματικῶν τοῦ Ἑλληνικοῦ στρατοῦ τῶν ὁποίων τὴν ἀπαισίαν δρᾶσιν κατ' αὐτὸ τὸ δημοσιογραφικὸν ἐν Ἀθήναις ὄργανόν των ἐρρύθμισαν αἱ ἑξῆς 3 ἀχαρακτήριστοι σκέψεις ὅσον ἀφορᾷ τὸ μελετηθὲν δημοψήφισμα:

1). Νὰ συμμορφωθῇ ὁ Στρατὸς (;;!) πρὸς τὰ ἀποτελέσματα τοῦ Δημοψηφίσματος καὶ ἑπομένως νὰ παραδώσῃ τὴν χώραν εἰς τὸν δῆμιον;

2). Νὰ ταχθῇ ἀντιμέτωπος τοῦ λαοῦ; (εἰλικρινέστατος σέβασμός! πρὸς τὸν λαόν).

3). Νὰ ἐκπατρισθοῦν οἱ ἀξιωματικοὶ καὶ ἐν τοιαύτῃ περιπτώσει **ποῦ θὰ μεταβοῦν καὶ πῶς θὰ ζήσουν;**

Εἶνε σπαρακτικῶς ἀλγεινὸν διὰ τὴν Ἑλληνικὴν ψυχὴν τὴν ἀδιάφθορον ὅτι χίλιοι ἀνώτεροι καὶ κατώτεροι παράσπονδοι καὶ στασιῶται ἀξιωματικοί, διὰ νὰ σωθῶσιν ἀπὸ τιμωρίας τὴν ὁποίαν ἐπισύρει καθ' ἑαυτῶν ἡ ὅλη συμπεριφορά των, ἐκθέτουσι τὸ Ἔθνος ὅλον εἰς τὸν κίνδυνον τῆς ἀναρχίας καὶ τῆς Κρατικῆς ἐξαρθρώσεως χωρὶς νἀναλογίζωνται ὅτι αὐτοὶ κατατασσόμενοι εἰς τὸς μαχίμους δυνάμεις ὑπεσχέθησαν ἑνόρκως, ὅτι θὰ παραμένωσι μακρὰν τῆς πολιτικῆς καὶ θἀποτελῶσι πειθαρχικὰ καὶ πρόθυμα μέχρι θανάτου ὄργανα τῆς Πολιτείας.

Ἐν τούτοις ὁσονδήποτε δυσάρεστος καὶ ἂν ἦνε ἡ δημιουργηθεῖσα ἐκ τῆς Κυβερνήσεως Παπαναστασίου κατάστασις, ὁσαδήποτε δεινὰ καὶ ἂν φοβούμεθα ὅτι θὰ ἐπακολουθήσουν εἰς τὴν ἀτάσθαλον καὶ «μνηστηριακὴν» αὐτὴν ἐπίθεσιν κατὰ τῆς Πηνελόπης τῆς Κρατικῆς ἐξουσίας, ἔχομεν τὴν παρήγορον ἰδέαν, ὅτι ἡ κορύφωσις τοῦ πολιτικοῦ κακοῦ ὑπὸ τοὺς ἀκατασχέτους στρατοκράτας Ὀθωναῖον καὶ Τσιρογιάννην αὐτὴ αὕτη καὶ θὰ συντελέσῃ εἰς τὴν ὁριστικὴν ἀποκατάστασιν τῶν πραγμάτων, διότι θὰ ἐξαναγκάσῃ τὸν σκαιότατα ὑβριζόμενον ἐπὶ ἔτη λαὸν νὰ διακόψῃ τὴν ἀνόσιον εὐωχίαν τῶν συμποσιαστῶν μνηστήρων καὶ νἀποστείλῃ αὐτοὺς ἐκεῖ ὅπου παρέπεμψε τοὺς ὁμοίους των ὁ πολυμήχανος υἱὸς τοῦ Λαέρτου μετὰ τὸ τέρμα τῆς εἰκοσαετοῦς περιπλανήσεώς του, ὅταν ἀντελήφθη τὸ ἐλεεινὸν ὑπ' αὐτοὺς κατάντημα τοῦ Βασιλικοῦ Οἴκου του.

Εἶνε πολὺ προσφυὴς ἡ παρομοίωσις τοῦ λαοῦ πρὸς ἰσχυρὰν ἐλαστικὴν σφαῖραν, ἡ ὁποία ὅσῳ περισσότερον πιέζεται, μετὰ τόσον περισσοτέρας ὁρμῆς ἐκτινάσσεται. Ἢ μήπως ὁ Ἑλληνικὸς λαὸς θὰ στιγματισθῇ ὡς ἐθελόδουλος καὶ χωρὶς φιλοτιμίαν ἐπιτρέπων τὴν παράτασιν καταστάσεως ὀνειδιστικῆς καὶ καταστρεπτικῆς συγχρόνως;

ΕΞ ΑΘΗΝΩΝ

—ΑΣΤΟΧΟΣ ΜΕΤΑΣΤΡΟΦΗ ΤΟΥ Κου ΒΕΝΙΖΕΛΟΥ.

—Η ΕΥΣΤΑΘΕΙΑ ΤΟΥ Κου ΚΑΦΑΝΤΑΡΗ ΚΑΙ ΤΩΝ ΣΥΝΤΗΡΗΤΙΚΩΝ ΦΙΛΕΛΕΥΘΕΡΩΝ.

—ΤΡΟΜΕΡΑ ΚΑΤΗΓΟΡΙΑ ΚΑΤΑ ΠΛΑΣΤΗΡΑ ΚΑΙ ΓΟΝΑΤΑ.

—Ο ΚΑΤΗΓΟΡΟΣ ΕΠΙΜΕΝΕΙ ΠΡΟΚΑΛΩΝ.

Δὲν εἶνε ἀσυνήθεις μεταστροφαὶ καὶ παλινῳδίαι εἰς τὰς ἐπαγγελίας καὶ τὰς γνώμας καὶ εἰς αὐτὰ τὰ πολιτικὰ προγράμματα τῶν ἰθυνόντων πολιτικῶν ἀνδρῶν καὶ συγχωροῦνται αὗται, ὁσάκις εἶνε ἐπαρκῶς δεδικαιολογημέναι ὑπὸ περιστάσεων ἢ γεγονότων ἀπροβλέπτων, ἅτινα αἴφνης ἐγείρονται ὡς ἀνυπέρβλητοι φραγμοὶ καὶ ἡ πολιτικὴ φρόνησις καὶ τὸ κοινὸν συμφέρον ἐπιβάλλουσι τὴν παρέκκλισιν ἢ καὶ ἐκτροπὴν ἀπὸ τῆς προδιαγεγραμμένης πορείας.

Ἀτυχῶς διὰ τὸν κ. Βενιζέλον περιέπεσεν οὗτος ἰσχάτως εἰς ἀνακολουθίαν καὶ παλινῳδίαν ἀδικαιολόγητον, τείνουσαν ν' ἀνατρέψῃ ὅλον τὸ πολιτικόν του πρόγραμμα, ὅπερ εἶχε διαγράψει ἐν τῇ ἐπιστολῇ του ἐκείνῃ πρὸς τὸν κ. Ὀθωναῖον εἰς Παρισίους καὶ νὰ ματαιώσῃ ὅλην τὴν συντελεσθεῖσαν ἐδῶ ἐργασίαν του μετὰ τὴν ἐπάνοδόν του, ἐμείωσε δὲ μεγάλως τὸ κῦρος καὶ τὸ γόητρόν του παρὰ τῇ εἰλικρινεστέρᾳ καὶ πιστοτέρᾳ μοίρᾳ τοῦ κόμματός του, ἥτις περιῆλθεν εἰς τὴν ἀνάγκην νὰ ἀποκρούσῃ τὴν παλινῳδίαν τοῦ ἀρχηγοῦ της ὑπερασπίζουσα τὴν πολιτικὴν καὶ κομματικὴν ἀξιοπρέπειαν αὐτῆς καὶ ἀποσοβοῦσα, ἐν τῷ παρόντι τοὐλάχιστον, δυσάρεστα ἐπακόλουθα ἀγνώστων διαστάσεων.

Αἱ προγραμματικαὶ δηλώσεις τῆς Κυβερνήσεως Βενιζέλου αἱ πληροδοτηθεῖσαι εἰς τὴν διάδοχον κυβέρνησιν Καφαντάρη ἀπεριφράστως καὶ σαφῶς διετύπουν τὸν ἀπεριόριστον σεβασμὸν πρὸς τὴν λαϊκὴν θέλησιν καὶ ὡρίζον ὅτι τό τε πολιτειακὸν καὶ τὸ δυναστικὸν ζήτημα θὰ ὑπεβάλλοντο εἰς τὴν κρίσιν καὶ τὴν ἀπόφασιν τοῦ λαοῦ διὰ δημοψηφίσματος.

Πρὸς τὰς δηλώσεις ταύτας ἀντετέθησαν σφόδρα οἱ τῆς Δημοκρατικῆς Ἑνώσεως, οἱ Ἐπαναστατικοὶ πληρεξούσιοι, στρατιωτικοὶ καὶ πολιτικοὶ καὶ σημαντικὴ μοῖρα τῶν Συντηρητικῶν Φιλελευθέρων καὶ ἐπὶ δύο ἤδη μῆνας ἡ λεγομένη Συντακτικὴ Συνέλευσις παρέστησε θέαμα ἀηδὲς καὶ βλιβερὸν εἰς ὁμόφρονας καὶ ἀντιθέτους. Ἤξιωσαν οὗτοι ὅπως ἡ Συνέλευσις ὡς κυρίαρχον σῶμα ἀνακηρύξῃ τὴν δημοκρατίαν καὶ κηρύξῃ ἔκπτωτον τὴν δυναστείαν καὶ μετὰ χρόνον ἀόριστον ἐρωτηθῇ ὁ λαὸς διὰ δημοψηφίσματος, ἐὰν ἀποδέχηται ἢ ἀποκρούῃ τὴν συντελεσμένην ὑπὸ τῆς Συνελεύσεως μεταπολίτευσιν, ἠπείλησαν δὲ ἄλλως πολλὰ καὶ δεινά.

Ὁ κ. Ρούσος, ἀρχηγὸς τῶν Φιλελευθέρων Δημοκρατικῶν ἐπέσειε τὸν κίνδυνον τοῦ χωρισμοῦ ἑνίων Ἑλληνικῶν χωρῶν ἀπὸ τῆς ἐπικρατείας, εἶποτε τὸ δημοψήφισμα ἀπέβαινεν ὑπὲρ τῆς Δυναστείας, οἱ Ἐπαναστατικοὶ καὶ στρατιωτικοὶ δημοκρατικοὶ (ὀξύμωροι ἐπιθέτων συνδυασμοί) ἠπείλησαν ὅτι καὶ 500 χιλ. στρατοῦ θὰ ἦσαν ἀνίκανοι νὰ ἐπαναφέρωσιν εἰς τὸν Θρόνον Του τὸν Βασιλέα Γεώργιον Β'.

Ἡ Κυβέρνησις Καφαντάρη ὑπέμεινεν ἄλας τὰς σφοδρὰς ἐπιθέσεις ἰῶν στρατοδημοκρατικῶν ἐμμένουσα πιστὴ καὶ ἀνένδοτος εἰς τὰς προγραμματικὰς δηλώσεις αὐτῆς καὶ ἐπρόκειτο τῷ π. Σαββάτῳ νὰ κηρυχθῇ περατωμένη ἡ ἐπὶ τούτων συζήτησις καὶ προκληθῇ ψηφοφορία τῆς Συνελεύσεως ἐπὶ ζητήματος ἐμπιστοσύνης πρὸς τὴν Κυβέρνησιν.

Ἐν τῷ μεταξὺ κατῆλθεν ἐκ Θεσσαλονίκης ὁ ὑποστράτηγος κ. Ὀθωναῖος, ἀρχηγὸς τοῦ Α' Σώματος Στρατοῦ καὶ ἀντιπρόσωπος τῶν Στρατιωτικῶν Συνδέσμων, ἡ ἄφιξίς του δὲ ἐφέρετο ὅτι ἐσκόπει ὅπως παράσχῃ πληροφορίας περὶ τῆς καταστάσεως τοῦ Ἑλληνικοῦ στρατοῦ ἐν Μακεδονίᾳ καὶ Θράκῃ καὶ κατὰ τὰς μεθορίους γραμμὰς πρὸς ἀποκρουσιν πάσης ἀποπείρας ἀθρόας εἰσβολῆς βουλγάρων κομιτατζήδων, ὡς διετείνοντο οἱ στρατοδημοκρατικοὶ ὅτι θὰ συνέβαινεν, ἂν ἡ Συνέλευσις παρέτεινε τὴν μετέωρον πολιτικὴν κατάστασιν πρὸς διενέργειαν δημοψηφίσματος. Μετὰ τοῦ κ. Ὀθωναίου κατῆλθαν εἰς Ἀθήνας καὶ δύο ἕτεροι Σωματάρχαι καὶ πάντες οὗτοι δὲν περιωρίσθησαν εἰς συνεννοήσεις καὶ συσκέψεις μετὰ τοῦ Ὑπουργοῦ τῶν Στρατιωτικῶν καὶ τοῦ Γενικοῦ Ἐπιτελείου ἀλλὰ καὶ μετὰ τοῦ κ. Βενιζέλου καὶ τοῦ κ. Ρούσου καὶ τοῦ κ. Παπαναστασίου καὶ τοῦ κ. Κονδύλη, ἐξ ὧν κατεδηλώθη ὅτι ἡ συγκέντρωσις τῶν στρατιωτικῶν τούτων ἀρχηγῶν εἰς τὴν πρωτεύουσαν εἶχε πολιτικὸν μᾶλλον ἢ στρατιωτικὸν σκοπὸν καὶ ἤρθη πᾶσα περὶ τούτου ἀμφιβολία μετὰ τὰ ἐπακολουθήσαντα διαβήματα τοῦ κ. Βενιζέλου παρὰ τῷ κ. Καφαντάρῃ καὶ πρὸς τοὺς ἄλλους πολιτικοὺς φίλους καὶ παράγοντας.

Κατὰ τὴν ὁμολογίαν τῶν βενιζελικῶν αὐτῶν φύλλων ὁ κ. Βενιζέλος μετὰ συσκέψεις μετὰ τοῦ ὑποστρατήγου Ὀθωναίου κατῆλθε τῇ π. Δευτέρᾳ εἰς Ἀθήνας καὶ συνηντήθη μετὰ τοῦ κ. Καφαντάρη, πρὸς ὃν εἶπεν ὅτι χάριν τῆς ἐνιαίας παρατάξεως τοῦ δημοκρατικοῦ κόσμου τροποποιήσῃ ἡ Κυβέρνησις τὸ πρόγραμμά της ἀποδεχομένη ὅπως τὸ δυναστικὸν ζήτημα ἀποφασισθῇ ἐν τῇ Συνελεύσει κηρυττούσῃ ἔκπτωτον τὴν δυναστείαν καὶ ὑπὸ τὸν ὅρον τῆς παραπομπῆς τῆς ἀποφάσεως εἰς δημοψήφισμα μετὰ τοῦ πολιτειακοῦ. Ὁ κ. Καφαντάρης ἠρνήθη διαρρήδην τοιαύτην τοῦ προγράμματος τροποποίησιν μεθ' ὃ προέτεινεν ὁ κ. Βενιζέλος ἵνα ἐπιψηφισθῶσι μὲν αἱ προγραμματικαὶ δηλώσεις τῆς κυβερνήσεως ὑπὸ τῆς Ἐθνοσυνελεύσεως, καὶ μετὰ τοῦτο ὁ κ. Ροῦσος νὰ καταθέσει ψήφισμα περὶ ἐκπτώσεως τῆς δυναστείας ἐν τῇ Συνελεύσει ὅπερ θὰ ἐπεψηφίζετο ὑφ' ὅλων τῶν κομματικῶν ἀποχρώσεων καὶ θὰ διεδέχετο οὕτω τὴν κυβέρνησιν Καφαντάρη κυβέρνησις ὑπὸ τὸν κ. Ροῦσον. Ὁ κ Καφαντάρης ἀπέκρουσε πᾶσαν ὑπὸ τοῦ προγράμματος ἐκτροπὴν καὶ ἐδήλωσεν ὅτι παραιτεῖται μετὰ τῶν ὑπουργῶν του. Ὅτε αἱ προτάσεις αὗται περιῆλθον εἰς γνῶσιν τῶν ὑπουργῶν καὶ τῶν συντηρητικῶν φιλελευθέρων πληρεξουσίων, πάντες διαρρήδην τὰς ἀπέκρουσαν καὶ ὁ κ. Βενιζέλος εὑρέθη ἀντιμέτωπος πρὸς τὴν πλειονότητα τῶν πληρεξουσίων τῆς Συνελεύσεως καὶ ἐδέησε νὰ παλινῳδήσῃ ἅπαξ ἔτι καὶ ἐν ἀνεπισήμῳ συνελεύσει τούτων ἐπὶ τούτῳ συνελθούσῃ νὰ ἀπολογηθῇ μᾶλλον ἢ νὰ δικαιολογηθῇ ἀποδίδων τὸ διάβημά του εἰς παρεξηγήσεις.

Κατὰ τὴν συνεδρίαν τῆς ἑσπέρας τῆς αὐτῆς ἡμέρας ὁ κ. Καφαντάρης ἀπαντῶν ἐν τῇ Συνελεύσει εἰς τὰς ἐπικρίσεις καὶ ἀντιγνωμίας τῶν ἄκρων Δημοκρατικῶν, καὶ τῶν Ἐπαναστατικῶν πληρεξουσίων εἶπε λόγον ὑπὸ πᾶσαν ἔποψιν σπουδαῖον διακηρύξας ὅτι ὑφ' οὓς ὅρους ἐξελέγη ἡ παροῦσα Συνέλευσις καὶ συμφώνως πρὸς τὰ δημοσιευθέντα πρωτόκολλα συμφωνίας τῶν ὑποψηφίων καὶ τὰς προεκλογικὰς δηλώσεις καὶ προκηρύξεις τούτων, δὲν φέρει αὕτη τὴν λαϊκὴν ἐντολήν, ὅπως κηρύξῃ τὴν κατάργησιν τοῦ Συντάγματος καὶ τὴν ἔκπτωσιν τῆς Δυναστείας, δικαιοῦται δὲ μόνον νὰ προτείνῃ καὶ προτρέψῃ τὸν λαὸν ὅπως ἀποφασίσῃ καὶ ψηφίσῃ τὴν δημοκρατίαν καὶ τὴν ἔκπτωσιν τῆς δυναστείας διὰ δημοψηφίσματος, ἐν πάσῃ δὲ περιπτώσει ἡ λαϊκὴ θέλησις θὰ παραμείνῃ σεβαστὴ καὶ ἀπαραβίαστος.

Η ΕΚΠΤΩΣΙΣ ΤΟΥ Κου ΒΕΝΙΖΕΛΟΥ

Ἐκ τῆς ἀνωτέρω συνοπτικῆς ἐκθέσεως τῆς τελευταίας ἐξελίξεως τῶν ἐκτὸς καὶ ἐντὸς τῆς Συνελεύσεως συμβαινόντων ὡς πρὸς τὴν τηρητέαν πορείαν περὶ τὴν διεξαγωγὴν τῶν προκειμένων δύο θεμελιωδεστάτων ζητημάτων, τοῦ Πολιτειακοῦ καὶ τοῦ Δυναστικοῦ, δυνάμεθα νὰ ἐκτιμήσωμεν τὴν σημασίαν τῶν δύο ψηφοφοριῶν καὶ μετ' ἐλπίδων τινῶν ἀγαθῶν ν' ἀπίδωμεν πρὸς τὴν περαιτέρω ἐξέλιξιν τῆς καταστάσεως.

Ὁ κ. Βενιζέλος δὲν ἠδυνήθη, φαίνεται, νὰ ἀντιστῇ εἰς τὴν πίεσιν τῶν στρατιωτικῶν παραγόντων, οἵτινες ἀξιοῦσιν ἐπιμόνως τὴν ἔκπτωσιν τῆς Δυναστείας ἀποδεχόμενοι μετὰ τοῦτο οἱονδήποτε πολίτευμα, καὶ παρὰ τὴν ἐγνωσμένην ἰσχυρογνωμοσύνην του ἐνέδωκεν εἰς τὴν ἀξίωσιν ταύτην ὁ κ. Βενιζέλος τόσον ἀκαίρως καὶ ἀδεξίως παλινῳδῶν, ὥστε νὰ προσκρούσῃ εἰς τὴν ἀξιοπρεπῆ καὶ ἀνδρικὴν εὐτάθειαν καὶ εὐθύτητα τῆς ὑγιεστέρας καὶ μεγαλειτέρας μοίρας τοῦ κόμματός του καὶ νὰ περιέλθῃ εἰς τὴν ἀνάγκην ν' ἀπολογηθῇ μᾶλλον ἢ νὰ δικαιολογηθῇ ἐπὶ τῇ ἀδικαιολογήτῳ ἀνακολουθίᾳ του. Ὁ κ. Βενιζέλος ἀφεξῆς δὲν δύναται νὰ εἶνε ὁ ρυθμιστὴς καὶ ἰθύντωρ τῆς περαιτέρω ἐξελίξεως τῆς πολιτικῆς καταστάσεως, διότι ὑπὲρ αὐτὸν ἐγείρεται τὸ παράστημα τοῦ κ. Καφαντάρη, συγκεντρούντος περὶ αὐτὸν τὴν μεγάλην πλειονοψηφίαν τῆς Συνελεύσεως.

Ὁ κ. Βενιζέλος στρατοκρατεῖται, διότι ἀπὸ τοῦ κινήματος τῆς Θεσσαλονίκης κατὰ τοῦ ἐπισήμου Ἑλληνικοῦ Κράτους τὴν πολιτικήν του ὑπόστασιν ἐστήριξεν ἐπὶ τῶν ξένων λογχῶν καὶ τῶν εἰς Θεσσαλονίκην διαρρευσάντων ἀξιωματικῶν τοῦ Ἑλληνικοῦ Στρατοῦ. Ἔκτοτε μέχρι τῆς 13ης Νοεμβρίου 1920 κατεῖχε τὴν ἐξουσίαν ἐρειδόμενος ἐπὶ τῶν πραιτωριανῶν του φαλάγγων, αἵτινες διέπραξαν ὅσα διέπραξαν καὶ εἰς τὸ Μικρασιατικὸν μέτωπον, καὶ ἐν Κωνσταντινουπόλει καὶ τέλος τὴν Στρατιωτικὴν Ἐπανάστασιν τοῦ 1922 ἐν ὀνόματί του, καὶ ἐν ὀνόματί του ἐδολοφόνησαν καὶ ἀκρεούργησαν τοὺς πολιτικοὺς ἀντιπάλους του. Παρὰ τὴν ἐπίμονον διακήρυξίν του ὅτι δὲν θὰ ἐπανέλθῃ εἰς τὴν Ἑλλάδα, ἡ πρόσκλησις τῆς Ἐπαναστάσεως ὑπεχρέωσεν αὐτὸν νὰ ἐπανέλθῃ καὶ ὑπὸ τὴν ἐπιβολὴν καὶ ὑποβολὴν τοῦ κ. Ὀθωναίου καὶ τῶν Στρατιωτικῶν Συνδέσμων ἀπηρνήθη ἐν τέλει τὰς πραγματικὰς δηλώσεις του καὶ περιέπεσεν εἰς ἀνακολουθίαν καὶ παλινῳδίαν ἀδικαιολόγητον.

Ὁ κ. Ὀθωναῖος ὑπῆρξεν ὁ Πρόεδρος τοῦ Ἐκτάκτου Ἐπαναστατικοῦ Δικαστηρίου τοῦ καταδικάσαντος εἰς θάνατον τοὺς πολιτικοὺς ἀντιπάλους του καὶ ἡ Ἐπαναστατικὴ Στρατιωτ. Κυβέρνησις διέταξε τὴν ἐσπευσμένην ἐκτέλεσιν τῆς φρικτῆς ἐκείνης δολοφονίας. Στρατοκρατούμενος ὁ κ. Βενιζέλος, ὡς ἐφωράθη, εἶνε ὅλως ἀναρμόδιος πρὸς ρύθμισιν τῆς περαιτέρω πολιτικῆς καταστάσεως, καὶ δικαιοῦται ὁ συνταγματικὸς κόσμος νὰ ἀρνῆται ἀφεξῆς οἱανδήποτε πρὸς αὐτὸν ἐμπιστοσύνην καὶ εὐθύτητα περὶ τὴν διεξαγωγὴν τῶν προκειμένων θεμελιωδῶν διὰ τὴν χώραν ζητημάτων.

Ὁ κ. Βενιζέλος εἶχε τὴν δύναμιν νὰ παραλύσῃ καὶ διαλύσῃ τὴν στρατοκρατίαν, διότι θὰ εἶχε πρὸς τοῦτο τὴν συνδρομὴν τοῦ τε βενιζελικοῦ καὶ ἀντιβενιζελικοῦ κόσμου, φαίνεται ὅμως ὅτι ἄλλοι δεσμοὶ ἰσχυρότεροι κρατοῦσιν αὐτὸν δέσμιον τῆς στρατοκρατίας καὶ ἡ περαιτέρω παρουσία καὶ ἐνέργειά του ἐπὶ τοῦ προκειμένου ὑπὸ θεμελιωδῶν ζητημάτων προώρισται νὰ διαταράττῃ καὶ νὰ ριψοκινδυνεύῃ τὴν ἐσωτερικὴν εἰρήνην καὶ ἀσφάλειαν ἐν τῇ χώρᾳ.

Ὁ κ. Καφαντάρης καὶ κατὰ τὸ συγκληθὲν ὑπὸ τῆς Ἐπαναστάσεως συμβούλιον ἀντετάχθη πρὸς τὰς στρατοκρατικὰς καὶ πραξικοπηματικὰς προθέσεις τῶν Ἐπαναστατῶν καὶ ὅτε ἡ Ἐπανάστασις ἠξίωσεν ὅπως χειροτονήσῃ καὶ χρίσῃ αὐτὴ τοὺς ὑποψηφίους διὰ τὴν προσεχῆ Συνέλευσιν, ἀξιοπρεπέστατα ἐδήλωσεν ὅτι προτιμᾷ ν' ἀποχωρήσῃ τοῦ πολιτικοῦ σταδίου καὶ νὰ περιορισθῇ εἰς τὸ δικηγορικόν του ἐπάγγελμα. Πρὸς τὸν κ. Ὀθωναῖον περιῆλθεν εἰς προσωπικὴν ἀντίθεσιν ἀποκρούων τὰς στρατοκρατικὰς ἀπειλάς του καὶ καθόλου διεδήλωσε τὴν ἀποδοκιμασίαν του κατὰ τῆς παρατάσεως τῆς στρατοκρατίας ἐν τῇ χώρᾳ.

Ἡ ψηφοφορία ἄρα τῆς π. Τρίτης ἀνέδειξεν ἐν τῇ Συνελεύσει μίαν μεγάλην πλειονοψηφίαν, ἀποκρούουσαν τὴν περαιτέρω ἐπέμβασιν καὶ ἐπιρροὴν τῶν στρατιωτῶν εἰς τὰ πολιτικὰ πράγματα τῆς χώρας, αἱ ἀπαρίφραστοι δὲ καὶ σταθεραὶ ἐκφράσεις τοῦ κ. Καφαντάρη ἐν τῷ λόγῳ του περὶ ἀπολύτου σεβασμοῦ τῆς λαϊκῆς θελήσεως, οἷα ἤθελεν δηλωθῇ αὕτη διὰ τοῦ προσεχοῦς δημοψηφίσματος εἶνε προμήνυμα πρὸς τὸν στρατοκρατικὸν κόσμον ὅτι δὲν τῷ ἐπιτρέπουσιν ἀφεξῆς πραξικοπήματα.

Ἡ Κυβέρνησις Καφαντάρη προσέδωκεν οὕτως εὐοίωνον τροπὴν ἐπὶ τῆ περαιτέρω ἐξέλιξιν τῆς πολιτικῆς καταστάσεως καὶ ἐνέπνευσεν ἐμπιστοσύνην εἰς ἣν ἀντίπαλον Συνταγματικὴν παράταξιν, ἥτις ἐλπίζει καὶ πιστεύει ἤδη ὅτι τὸ δημοψήφισμα θὰ διεξαχθῇ ὑπὸ συνθήκας καὶ περιστάσεις ἐξασφαλιζούσας τὴν γνησίαν καὶ ἀνεπηρέαστον θέλησιν τοῦ Ἑλληνικοῦ λαοῦ.

ΑΝΗΣΥΧΑΣΤΙΚΑΙ ΔΙΑΔΟΣΕΙΣ

Οἱ τῆς Δημοκρατικῆς Ἑνώσεως στρατιωτικοὶ πληρεξούσιοι κ. κ. Κονδύλης, ὑποσιράτηγος καὶ Α. Χατζηκυριάκος ἀντιπλοίαρχος καὶ πρῴην στόλαρχος ὑπέβαλον τὰς παραιτήσεις αὐτῶν, ὡς ἠπείλουν ἤδη ἀπὸ ἡμερῶν, ἀπὸ τοῦ ἀξιώματος τοῦ πληρεξουσίου. Πολλαὶ φῆμαι καὶ διαδόσεις κυκλοφοροῦσι περὶ μελετωμένων διαβημάτων καὶ πραξικοπημάτων ὑπὸ τοῦ ἀντιδυναστικοῦ στρατιωτικοῦ κόσμου, αἵτινες ἂν μὴ εἶνε ἀκριβεῖς, ἐὰν εἶνε καὶ ὅλως ἀβάσιμοι, ὡς συνάδουσαι πρὸς τὴν ἐκδηλωθεῖσαν δρᾶσιν τῶν Στρατιωτικῶν Συνδέσμων διὰ τοῦ ἀντιπροσώπου αὐτῶν κ. Ὀθωναίου.

παλήθευσιν αὐτῆς, ἐὰν ὅμως ἤθελεν ἀποδειχθῆ, θὰ ἐπιφέρῃ τεραστίαν ἀνατροπὴν τῆς πολιτικῆς καταστάσεως ἐν Ἑλλάδι μετ' ἄλλων ἐπακολούθων ἀξήλων διαστάσεων καὶ ἐντάσεων.

Ο ΚΑΤΗΓΟΡΟΣ ΠΡΟΚΑΛΕΙ

Ἀπαντῶν ὁ ὑπογράφων τὴν κατηγορίαν κ. Φ. Ν. Φωτιάδης εἰς ἀτόνους ἐειλὰς μομφὰς ὅτι κατηγορεῖ ἀπόντα τὸν κ. Πλαστήραν γράφει ἐν τῇ σημερινῇ «Καθημερινῇ» τάδε:

«Ἐὰν τὰ ἀποκαλυφθέντα δὲν εἶνε ἀληθῆ, ἂς μὲ καταμηνύσῃ ἐν ἀπουσίᾳ τοῦ θρυλικοῦ ἥρωος ὁ ἐδῶ εὑρισκόμενος πρῶτος Ἀρχηγὸς τῆς Ἐπαναστάσεως συνταγματάρχης Γονατᾶς, ὁ μετέπειτα Πρωθυπουργὸς καὶ νῦν πληρεξούσιος. Ἂς μὲ καταμηνύσῃ ἐπὶ συκοφαντίᾳ, διὰ νὰ ἀποδειχθῇ ἡ ἀλήθεια δηλαδή, ἂν τὰ ἀποκαλυφθέντα εἶνε βάσιμα ἢ συκοφαντικά.

Ἐὰν ὁ συνταγματάρχης Γονατᾶς ἀποφύγῃ νὰ τὸ πράξῃ—καὶ θὰ τὸ ἀποφύγῃ, ὡς πιστεύω—ἂς τὸ κάμῃ ἡ Κυβέρνησις ἢ οἱοσδήποτε ἄλλος ἁρμόδιος . . . . .»

Παραδόξως ὁ βενιζελικὸς τύπος περὶ τῆς κατηγορίας ταύτης φαίνεται ὡς ἐντοπημένος καὶ μόλις ἐψέλλισε μομφὴν ἐπὶ ἀνωνύμῳ συκοφαντίᾳ κατὰ ἀόντος, τὸ «Ἐλεύθερον Βῆμα» δὲ σήμερον γράφει τὰ ἄτονα καὶ δειλὰ ταῦτα:

«Ἐφημερὶς σοβαρὰ λεγομένη ἐδημοσίευσε χθὲς εἰς σοβαρὰν ἐπίσης θέσιν στρατιωτικὴν κριτικὴν (!!) κατὰ τοῦ κ. Πλαστήρα, προερχομένην ἀπὸ ἄνθρωπον, ὅστις διηύθυνε μὲν ἄλλοτε ἐπιχειρήσεις, ὡς πρόεδρος τῶν λαϊκῶν συλλόγων, ἀλλὰ μόνον εἰς τὸ μέτωπον τῶν Ἀθηνῶν. Διὸ συγχαίρομεν τὴν σοβαρὰν συνάδελφον καὶ τῆς εὐχόμεθα χειρότερα».

Τὴν τρομερὰν κατηγορίαν ἐπὶ ἐγκαταλείψει θέσεως καὶ προδοσίᾳ ἐνώπιον τοῦ ἐχθροῦ τὸ «Ἐλεύθερον Βῆμα» χαρακτηρίζει ὡς στρατιωτικὴν κριτικὴν καὶ ἀντὶ νὰ αἰσθανθῇ τὴν φρίκην ἐπὶ ταύτῃ, ἀρκεῖται εἰς χλιαρὰν εἰρωνίαν, προδίδουσαν τὴν πρόθεσιν ὅπως ἡ τρομερὰ ὑπόθεσις παρασιωπηθῇ.

Πεποίθαμεν ὅτι ὁ κ. Γονατᾶς δὲν θὰ τηρήσῃ τὴν αὐτὴν ψυχραιμίαν καὶ ἀδιαφορίαν καὶ θὰ ἐπιδιώξῃ διὰ τῆς δικαιοσύνης πλήρη ἱκανοποίησιν ἀποδεικνύων ἐνώπιον αὐτῆς ψευδῆ ὅλως καὶ κακόβουλον τόσον φρικτὴν κατηγορίαν, ἄλλως. . . . . .

ΑΘΗΝΗΣΙ, 16)29 Φεβρ. 1924.

ΚΥΠΡΙΑΚΟΣ

ΟΔΗΓΟΣ ΤΗΣ ΕΛΛΑΔΟΣ
Ν. Γ. ΙΓΓΛΕΣΗ

ΙΔΡΥΘΕΙΣ ΤΩ 1905

Ἡ νέα ἔκδοσις 1924 θὰ κυκλοφορήσῃ τὸν προσεχῆ Μάϊον καὶ θὰ εἶναι ἡ τελειοτέρα τῶν μέχρι σήμερον ὑπὸ πᾶσαν ἔποψιν. Θὰ συμπεριληφθῇ καὶ ἡ Κύπρος, ὡς συνήθως.

Ἀναπτύξατε τὰς ἐμπορικάς σας σχέσεις μετὰ τῆς ἐλευθέρας πατρίδος ἐγγραφόμενοι συνδρομηταὶ εἰς τὸν μοναδικὸν τοῦτον ἐθνικὸν Ὁδηγόν, καὶ καταχωρήσατε διαφημίσεις ἐπωφελούμενοι τοῦ ἐκπεσμοῦ τῆς δραχμῆς.

Διὰ πλείονας πληροφορίας ἀπευθυντέον πρὸς τὸν Γενικὸν Ἀντιπρόσωπον ἐν Κύπρῳ:

Π. Α. ΧΑΤΖΗΑΓΓΕΛΗ
ΤΑΧ. ΚΙΒ. 187

(2—2) Λευκωσίαν.

ΠΡΟΣΦΟΡΑΙ

Ζητοῦνται προσφοραὶ διὰ τὴν ἀνέγερσιν Γυναικοπαζάρου καὶ μαγαζείων. Οἱ βουλόμενοι νὰ λάβωσι μέρος εἰς τὴν μειοδοσίαν διὰ τὴν ἄνω ἐργασίαν, ἡ ὁποία θὰ δοθῇ ἐργολαβικῶς, δύνανται νὰ προσέλθωσιν εἰς τὰ Γραφεῖα τοῦ Ι. Ναοῦ Φανερωμένης τὴν προσεχῆ Πέμπτην 29)13 Μαρτίου 1924 ἀπὸ τῆς 10ης—12ης π.μ. ὥρας, ὅπως λάβωσι γνῶσιν τοῦ σχεδίου καὶ τῶν ὅρων τῆς μειοδοσίας ἐπὶ παρουσίᾳ τοῦ ἀρχιτέκτονος κ. Θ. Φωτιάδου.

Προσφοραὶ γίνονται δεκταὶ μέχρι τῆς 10ης π.μ. ὥρας τῆς Κυριακῆς 10)23 Μαρτίου 1924.

Αἱ προσφοραὶ δέον νὰ εἶναι ἐσφραγισμέναι, καθαρογραμμέναι, νὰ φέρωσιν ἐπὶ τοῦ φακέλλου τὴν λέξιν «π ρ ο σ φ ο ρ ὰ» καὶ νὰ παραδίδωνται εἰς τὰ Γραφεῖα Ἱ. Ν. Φανερωμένης.

ΕΚ ΤΗΣ ΕΠΙΤΡΟΠΕΙΑΣ

(2) ΤΟΥ ΙΕΡΟΥ ΝΑΟΥ ΦΑΝΕΡΩΜΕΝΗΣ

ΕΝΟΙΚΙΑΖΕΤΑΙ

ἀπὸ τῆς 1ης Μαΐου (ἐ.ν) 1924 ἡ ἐξωθεν τῆς πόλεως παρὰ τὴν ὁδὸν Λάρνακος, νεόκτιστος οἰκία τοῦ κ. Ι. Μιχαηλίδη (ἐμπόρου) περιλαμβάνουσα 6 δωμάτια ἡλιακόν, κουζίναν, ἄφθονον πόσιμον ὕδωρ (τρεξιμὸν) πλήρη ἠλεκτρικὴν ἐγκατάστασιν, ὡς ἐπίσης μέρος διὰ *Tennis*.

Πληροφορίαι παρὰ τῷ ἰδιοκτήτῃ κ. Ι. Μιχαηλίδῃ, Ταχ. Κιβ. 57.

(5)

ΠΩΛΗΣΙΣ ΔΙΑ ΔΗΜΟΠΡΑΣΙΑΣ
ΕΠΙΠΛΩΝ ΚΑΙ ΠΡΑΓΜΑΤΩΝ

μεταξὺ τῶν ὁποίων περιλαμβάνονται ὡραιότατα ἔπιπλα ὑάλινα καὶ πήλινα ἀγγεῖα, καὶ ἀρχαῖα ἐργόχειρα

ΤΗΣ

ΚΑς ΑΧ. ΛΙΑΣΙΔΟΥ

εἰς τὴν κατοικίαν της (Ἐμερκές).

Ἡ πώλησις θέλει ἀρχίσει τὸ Σάββατον, 22 Μαρτίου 1924 ε.ν., ὥραν 2 μ.μ. καὶ τὴν Κυριακὴν 23 Μαρτίου εἰς τὰς 10 π.μ.

Ἡ πώλησις τῶν πραγμάτων θέλει ἀκολουθήσῃ ὅσον τὸ δυνατὸν τὴν σειρὰν τῶν ἀριθμῶν τοῦ Καταλόγου.

Τὰ πράγματα θὰ εἶναι ἐκτεθειμένα πρὸς ἐξέτασιν ὑπὸ τῶν ἀγοραστῶν τὴν Παρασκευὴν 21 Μαρτίου 1924 (ε.ν.), δι' ὅλης τῆς ἡμέρας ἀπὸ τῆς 10ης μέχρι τῆς μεσημβρίας καὶ ἀπὸ τῆς 2ας μέχρι τῆς 5ης μ.μ. καὶ τὰς πρωΐας τῶν ἡμερῶν τῆς πωλήσεως.

Διὰ καταλόγους καὶ περισσοτέρας πληροφορίας ἀπευθυντέον πρὸς τὸν κ. Ν. ΚΑΠΑΠΕ.—Πλατεῖα Δικαστηρίων, παρὰ τὰ Γραφεῖα τῆς Παιδείας.

RUGBY

ΑΥΤΟΚΙΝΗΤΑ «ΡΑΚΠΥ»

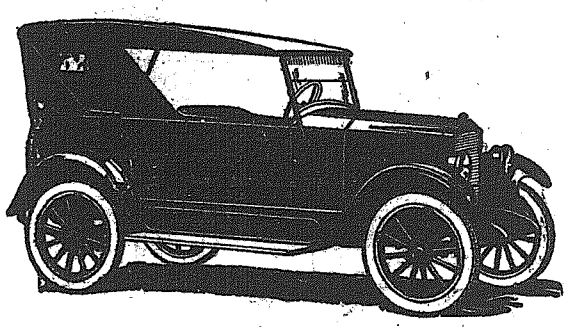

ΤΟΥ ΕΡΓΟΣΤΑΣΙΟΥ DURANT

ΙΔΟΥ ΤΑ ΑΥΤΟΚΙΝΗΤΑ ΠΟΥ ΧΡΕΙΑΖΕΣΘΕ!

Ἀντὶ πάσης ἄλλης διαφημίσεως, παραθέτομεν ἄρθρον ἀμερολήπτου εἰδικοῦ συνεργάτου τῆς Λονδινείου "ΣΦΑΙΡΑΣ" ἐν τῷ φύλλῳ τῆς 3ης Νοεμβρίου 1923:

«Τὰ αὐτοκίνητα τοῦ ἐργοστασίου ΝΤΙΟΥΡΑΝ κατέλαβον εἰς ἀπιστεύτως μικρὸν χρονικὸν διάστημα ἔξέχουσαν θέσιν. Δέον ὅμως νὰ σημειωθῇ ὅτι οἱ κατασκευασταὶ τούτων εἶναι ἐκ τῶν πλέον πεπειραμένων ἐν Ἀμερικῇ. Ἐγνώριζον τί ἐχρειάζετο ἡ ἀγορά, καὶ εἴξευρον πῶς νὰ τὸ κατασκευάσουν.

Ἦτο φανερὸν ὅτι ἡ Ἀμερικὴ ὡς καὶ ἄλλαι χῶραι ἐχρειάζοντο τέλειον αὐτοκίνητον εἰς χαμηλὴν τιμήν, καὶ τὸ ἐργοστάσιον ΝΤΙΟΥΡΑΝ ἀνέλαβε νὰ ἱκανοποιήσῃ τὰς ἀνάγκας τούτων. Μόνον κατὰ τὸ παρελθὸν ἔτος τὰ αὐτοκίνητα ΝΤΙΟΥΡΑΝ ἔκαμαν τὴν ἐμφάνισίν των ἐν Ἀγγλίᾳ, καὶ σήμερον εἶναι εὐρέως γνωστά.

Ἡ χαμηλὴ ὅμως τιμὴ τούτων μόνον, εἶναι φανερὸν ὅτι δὲν θὰ συνετέλει εἰς τὴν ἐπιτυχίαν των ἐν Ἀγγλίᾳ ὅπου αἱ ἀπαιτήσεις μας εἶναι πολὺ ἀνώτεραι τῶν ἐν Ἀμερικῇ, ἀλλὰ εἶναι ἀναμφισβήτητον ὅτι τὰ αὐτοκίνητα τοῦ Ἐργοστασίου ΝΤΙΟΥΡΑΝ ἱκανοποίησαν πλήρως τὰς ἀπαιτήσεις μας ταύτας».

Τιμὴ αὐτοκινήτων "ΡΑΚΠΥ" ἀνοικτῶν 5 θέσεων, δυνάμεως 24 ἵππων, μὲ Generator ἢ μαγνήτην, αὐτόματον ἐκκινητήν, σπιδόμετρον, διπλὰς σούστας, δεξιὸν τιμόνι

ΜΟΝΟΝ £195. 0. 0.

Ἄλλα μοδέλλα μέχρι Λιρῶν 500. 0. 0.

Μεγάλαι εὐκολίαι διὰ τὴν πληρωμήν. Διαρκὴς πλουσία παρακαταθήκη ἐξαρτημάτων εἰς χαμηλοτάτας τιμάς.

Πρὶν ἀποφασίσητε τὶ Αὐτοκίνητον ν' ἀγοράσητε, ἀναμείνατε νὰ ἴδητε τὰ ἐντὸς ὀλίγου ἀναμενόμενα νέα μοδέλλα τοῦ 1924.

ΑΔΕΛΦΟΙ ΑΡΤΕΜΗ

(4—4) Ἀποκλειστικοὶ Πράκτορες ἐν Κύπρῳ.

ΓΝΩΣΤΟΠΟΙΗΣΙΣ

Ἡ ὑποφαινομένη λαμβάνω τὴν τιμὴν νὰ φέρω εἰς γνῶσιν τοῦ Σ. Κοινοῦ ὅτι τὰ κεφάλαια, ἔπιπλα καὶ πᾶν ἐν γένει ἀντικείμενον εὑρισκόμενον εἰς τὸ ἐν Χάρτζιᾳ Καφενεῖον καὶ Παντοπωλεῖον τὸ ὁποῖον διευθύνει ὁ σύζυγός μου κ. Κυριακὸς Ἀγγελῆ ἠγοράσθησαν ὑπ' ἐμοῦ πρὸ διετίας καὶ εἶνε ἀποκλειστικὴ μου ἰδιοκτησία ὡς καὶ ἡ ἔκτοτε λειτουργία τούτου γίνεται δι' ἰδίον μου ἀποκλειστικῶς λογαριασμόν.

Ἐν Χάρτζιᾳ (Κερυνείας), 6 Μαρτίου 1924.

(3—2) Μαρίτσα Δημήτρη.

ΑΡΣΑΛΙΑ

πλατεῖα διὰ μαχαίρια ὡς καὶ τετράγωνα διαφόρων μεγεθῶν Α' ποιότητος εἰς τὰ Καταστήματα

Λ. ΛΟΥΚΑ & ΥΙΟΝ

(52—6) ΛΕΥΚΩΣΙΑ-ΛΕΜΕΣΟΣ.

£10-10-0!! ΕΚΑΣΤΟΝ

RALEIGH
THE ALL-STEEL BICYCLE

15 ΣΕΛΙΝΙΑ ΤΟΝ ΜΗΝΑ

ΠΟΔΗΛΑΤΑ ΡΑΛΛΗ

Ἐὰν τις σᾶς εἴπῃ ὅτι τὰ ἀριστοκρατικὰ ποδήλατα ΡΑΛΛΗ πωλοῦνται εἰς τὸ ἑξῆς μόνον πρὸς £10-10-0 !! ἕκαστον δὲν θὰ τὸ πιστεύσητε.

Καὶ ὅμως εἶνε ἀληθέστατον !!

ΜΕ £10.10.0 !

ἀγοράζετε ἕνα ποδήλατον ΡΑΛΛΗ.

Ποῖος δὲν θὰ ἀγοράσῃ ἕνα ΡΑΛΛΗ μὲ αὐτὴν τὴν τιμήν;

ΟΥΔΕΙΣ

Τὸ ποδήλατον Raleigh δὲν χάνει ποτὲ τὴν ἀξίαν του ἔστω καὶ ἂν χρησιμοποιηθῇ ἐπὶ σειρὰν ἐτῶν διότι εἶνε ὁλοχαλύβδινον.

Δὲν εἴσθε ὑποχρεωμένοι νὰ πληρώσητε τοῖς μετρητοῖς. Ἀρκούμεθα εἰς 15 σελλίνια μηνιαίως ἐντόκως.

ΔΙΑΡΚΗΣ ΠΑΡΑΚΑΤΑΘΗΚΗ ΕΥΡΙΣΚΕΤΑΙ:

Εἰς τὸ ἐν Λευκωσίᾳ ΚΑΤΑΣΤΗΜΑ ΜΑΣ,
Εἰς τὸ ἐν Λάρνακι ΥΠΟΚΑΤΑΣΤΗΜΑ ΜΑΣ
καὶ ἐν Λεμεσῷ παρὰ τῷ κ. ΓΕΩΡΓΙΟ ΠΑΥΛΙΔΗ ΤΑΧ. ΚΙΒ 53.

Λευκωσία τῇ 9η Φεβρουαρίου 1924.

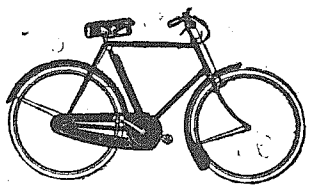

ΔΙΚΡΑΝ ΟΥΖΟΥΝΙΑΝ
ΛΕΥΚΩΣΙΑ.
ΤΑΧ. ΚΙΒ. 127.

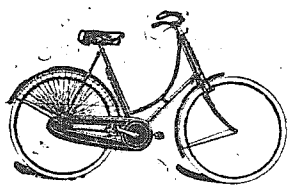

(12—4)

ΣΟΚΟΛΑΤΕΣ - ΠΙΣΚΟΤΤΑ κ.λ.π

FÉLIX POTIN

ΠΡΟΤΙΜΑΤΕ ΠΑΝΤΟΤΕ Τ' ΑΝΩ ΕΙΔΗ
ΤΑ ΕΥΘΥΝΩΤΕΡΑ ΚΑΙ ΚΑΛΗΤΕΡΑ
ΤΙΜΑΙ ΑΣΥΝΑΓΩΝΙΣΤΟΙ

(52 43) Γενικὸς εἰσαγωγεύς: Κ. Φ. ΔΑΥΙΔ, ΛΕΥΚΩΣΙΑ.

Τὸ "ΓΚΛΑΞΟ,, εἶνε διὰ τὰ παιδία στερρὸν θεμέλιον ἀκμαίας ὑγείας.

Παιδίον τρεφόμενον διὰ ΓΚΛΑΞΟ ἡλικίας 1 ἔτους καὶ 10 μηνῶν.

Τὸ «ΓΚΛΑΞΟ» ἀποτελεῖται ἐξ ὁλοκλήρου ἀπὸ τὰς στερεὰς θρεπτικὰς οὐσίας καθαροῦ γάλακτος καὶ εἶνε τελεία τροφὴ διὰ τὰ παιδία, παρασκευαζομένη τῇ προσθήκῃ μόνον ζέοντος ὕδατος. Τὸ παιδί σας οὐ μόνον λαμβάνει ἀπὸ τὸ «Γκλάξο» ὅ,τι χρειάζεται ἵνα κατασιῇ ὑγιές, ζωηρὸν καὶ ἄλκιμον, ἀλλὰ καὶ προφυλάσσεται ἀπὸ τοὺς κινδύνους τῶν ἀσθενειῶν τῶν προερχομένων συχνάκις ἐκ τοῦ κοινοῦ γάλακτος.

ΤΟ Glaxo

ΚΑΘΙΣΤΑ ΖΩΗΡΑ ΤΑ ΠΑΙΔΙΑ

Εἷς ἰατρὸς λέγει: Τὸ «Γκλάξο» οὐ μόνον εἶνε τέλειον ἀπὸ ἐπιστημονικῆς καὶ κλινικῆς ἀπόψεως, ἀλλὰ καὶ παρασκευάζεται τοσοῦτον εὐκόλως, ὥστε καὶ εἰς τὰς χεῖρας ἀκόμη τοῦ μᾶλλον ἀδεξοῦς καὶ ἀμελοῦς προσώπου, πιστεύω σταθερῶς ὅτι τὰ παιδία θ' ἀποφεύγουν τοὺς πολλοὺς κινδύνους, τοὺς ὁποίους παρουσιάζει ἡ παιδικὴ διαιροφὴ καὶ μάλιστα εἰς ἐποχὴν θερμήν.

(ὑπογρ.) M. R. C. S. L. R. C. P. ἰατρὸς ὑγειονομείου.

ΑΠΟΚΛΕΙΣΤΙΚΟΙ ΠΡΑΚΤΟΡΕΣ ΔΙ' ΑΙΓΥΠΤΟΝ, ΣΟΥΔΑΝ ΚΑΙ ΠΑΛΑΙΣΤΙΝΗΝ

ΣΕΝΤΕΡ & ΣΙΑ

18 Σίρια Μαντάμπεγ. ΚΑΪΡΟΝ (Ταχ Κιβ. 1679)

Πωλεῖται εἰς ὅλα τὰ καλὰ Ἐδωδιμοπωλεῖα καὶ Φαρμακεῖα.

(13 13)

ΑΧΙΛΛΕΥΣ Μ. ΠΙΚΗΣ

ΔΙΚΗΓΟΡΟΣ

ΕΝΩΠΙΟΝ ΠΑΝΤΩΝ ΤΩΝ ΔΙΚΑΣΤΗΡΙΩΝ ΤΗΣ ΚΥΠΡΟΥ

(6—6)

ΜΕΓΑ ΕΣΤΙΑΤΟΡΙΟΝ "Η ΕΛΠΙΣ"

(ΠΡΩΗΝ ΑΤΑΛΙΑΝΗ)

ΚΑΛΟΜΟΙΡΑΣ Χ. ΠΑΥΛΙΔΟΥ

ΕΝ ΛΕΥΚΩΣΙΑ

Ὅστις ἐπιδιώκει τὴν ὑγείαν του καὶ τὸ συμφέρον του ἂς ἐπισκεφθῇ τὸ ἄνω Ἑστιατόριον ὅπου δύναται νὰ εὑρίσκῃ:

Μεγάλην ποικιλίαν φαγητῶν ἐξ ἀγνοῦ πρώτης ποιότητος βουτύρου καὶ ἀρίστων ὑλικῶν καὶ ὑπὸ πεπειραμένου μαγείρου κατασκευαζομένων.

Καθαριότητα ἄμεμπτον καὶ περιποίησιν προθυμοτάτην.

Ἐπίσης προγεύματα παντὸς εἴδους ὡς πατσάς κλπ.

Ὅλα δὲ ταῦτα εἰς τιμὰς *ἀοῤῥὸ συγκαταβατικάς.*

Ἀρκεῖ νὰ δοκιμάσητε καὶ ἀμφιβόλως θὰ γίνετε πελάται. (6—5)

ΚΥΠΡΙΑΚΟΣ ΦΥΛΑΞ
ΕΒΔΟΜΑΔΙΑΙΑ ΠΟΛΙΤΙΚΗ ΕΦΗΜΕΡΙΣ

ΤΕΤΑΡΤΗ 19 ΜΑΡΤΙΟΥ

Των ἐν Ἀμορίῳ 42 μαρ.

Ἀνατ. ἡλίου 6 λ. 13 — Δύσις. 6 λ. 46

Σελήνη 13 ἡμερῶν.

ΣΚΕΨΕΙΣ ΚΑΙ ΓΝΩΜΑΙ

ΟΞΕΙΑ ΗΜΕΡΟΛΟΓΙ...ΤΙΣ

Ἀντιλαμβανόμεθα, χωρὶς νὰ ἔχωμεν καθόλου ἀξιώσεις ἐπὶ διαγνωστικῆς ἱκανότητος, ὅτι μερικὰ ὄργανα τοῦ Κυπριακοῦ Τύπου καὶ ὀλίγοι συμπατριῶται κατελήφθησαν ὑπὸ ὀξείας....ἡμερολογίτιδος. Καὶ ὡθεῖται τὸ Κοινὸν καὶ ἡ Ἱερὰ Σύνοδος εἰς τὴν ἀντίληψιν ὅτι, ἐὰν δὲν ἀποδεχθῇ ἡ Κυπριακὴ Ἐκκλησία ἀμέσως καὶ μὲ ἀπόλυτον πειθηνιότητα καὶ μὲ κλεῖ στὸν ἑρμητικῶς τὸ στόμα τὴν μελετωμένην νὰ πραγματοποιηθῇ ὑπὸ 2 ἀδελφῶν Ἐκκλησιῶν μετατροπὴν τοῦ Ἡμερολογίου, τότε δημιουργεῖται τρομερὰ εὐθύνη ἐπὶ τῆς κεφαλῆς τῶν Συνοδικῶν, προβάλλουσι κίνδυνοι καὶ ἐπέρχεται.....σχίσμα. Προκαταβολικῶς λέγομεν, ὅτι πέρυσι κατὰ τὴν ἀποδοχὴν τοῦ Γρηγοριανοῦ Ἡμερολογίου ὑπὸ τῆς Ἐπαναστατικῆς Κυβερνήσεως ἐν Ἑλλάδι διὰ λόγους ἐθνικῆς ἑνότητος εἴχομεν συστήσει τὴν εἰσαγωγὴν αὐτοῦ καὶ εἰς τὴν Κύπρον καὶ δὲν ἀποκρούομεν κατ' ἀρχὴν οὐδὲ τώρα τὴν ἀποδοχὴν τῆς μετατροπῆς.

Ἀλλ' ἐν τούτοις δὲν νομίζομεν δικαιολογημένα, ὅσα σχετικὰ ἐγράφησαν εἰς τὸν Τύπον καὶ εἰς ἐπιστολὰς πρὸς τὸν Ἀρχηγὸν τῆς Κυπριακῆς Ἐκκλησίας μὲ σκοπὸν νὰ παρασταθῇ ἐναντία τυχὸν ἀπόφασις τῆς Συνόδου ὡς ἐγκληματικὴ ἢ ἀναχρονιστικὴ κἄν. Σχίσματα δὲν δημιουργοῦνται δι' ἀποφάσεων ἐπὶ τοιούτων ζητημάτων.

Ἄλλως τε δίκαιον εἶνε νὰ λεχθῇ ὅτι τὴν εὐθύνην τυχὸν διαιρέσεων τῶν Ὀρθ. Ἐκκλησιῶν ἐπὶ τοῦ ἐν λόγῳ ζητήματος θὰ εἶχον τὸ Οἰκουμεν. Πατριαρχεῖον καὶ ἡ Ἐκκλησία τῆς Ἑλλάδος, διότι μετὰ Παπικὴς αὐτογνωμοσύνης δὲν εἰσηγοῦνται ἁπλῶς τὴν μετατροπὴν ἀλλὰ καὶ τὴν ἀπεφάσισαν μόναι καὶ ζητοῦσιν αὐταρχικῶς νὰ τὴν ἐπιβάλωσιν ἀποτόμως. Ὁμολογοῦμεν, ὅτι δὲν βλέπομεν κανένα ἀπολύτως λόγον τόσης βίας καὶ δὴ ἐκ μέρους τοῦ Οἰκουμεν. Πατριαρχείου, τοῦ ὁποίου τὰ καίρια ζητήματα εἶνε πολὺ περισσότερα πάντως ἀπὸ τὰς τρίχας τῆς κεφαλῆς τοῦ Παναγιωτάτου προϊσταμένου του, τοὐναντίον βλέπομεν λόγον σώφρονος βραδύτητος, ἐφόσον ἀμέσως ἐπηρεαζόμεναι Ἐκκλησίαι ἐφιστῶσι τὴν προσοχὴν ἐπὶ κινδύνων ἐκ τῆς μετατροπῆς, οἱ ὁποῖοι ὤφειλε νὰ ληφθῶσιν ὑπ' ὄψει ὑπὸ τῆς ὁλομελείας τῆς Ἐκκλησίας, ἐνῷ ἐκ τῆς συνεχίσεως τοῦ Ἰουλιανοῦ Ἡμερολογίου βεβαίως δὲν κινδυνεύουσι τὸ Οἰκουμ. Πατριαρχεῖον καὶ ἡ Ἐκκλησία τῆς Ἑλλάδος.

Ἐπιπλέον ποῖος ὁ λόγος τῆς βίας, ἀφοῦ ὑπὸ τῆς Κοινωνίας τῶν Ἐθνῶν παρασκευάζεται νέον Παγκόσμιον Ἐπιστημονικὸν Ἡμερολόγιον καὶ τὸ παρατηρούμενον ἄτοπον ἐκ τῶν διαφόρων Ἡμερολογίων θὰ διορθωθῇ πάντως ὁριστικῶς, ὁπότε καὶ Οἰκουμ. Σύνοδος θὰ δυνηθῇ εἰς τὸ προσεχὲς μέλλον νὰ μεταρρυθμίσῃ καὶ τὸ Πασχάλιον σχετικῶς;

Ἀλλὰ ἡ ὑπόνοια ὅτι ὁ πολυμίσητος Φώτιος ἀποκρούει δι' ἀγωνιστικοὺς λόγους τὴν μετατροπήν, δὲν εἶνε λόγος νὰ θεωρῆται ἀναγκαία ἀντίθετος ἐνέργεια;;

Η "ΒΙΟΜΗΧΑΝΙΑ" ΤΩΝ.....ΞΕΝΩΝ

Εἰς τὸ τελευταῖον φύλλον τοῦ «Κυπριακοῦ Φύλακος» ἀνεφέρομεν τὴν ἵδρυσιν μεγάλου Ξενοδοχείου εἰς Πλάτρες ἀνεγειρομένου ὑπὸ ξένου ἐπιχειρηματίου καὶ ἀποτελοῦντος παράδειγμα ἀξιομίμητον. Διότι εἶνε γεγονὸς ὅτι ἡ «βιομηχανία» τῶν Ξένων εἶνε ἀκμὴ ἀνεκμετάλλευτος εἰς τὴν Κύπρον, ἐνῷ ἔχομεν ὅλα τὰ στοιχεῖα διὰ τὴν εὐδοκίμησίν της. Βεβαίως δὲν γράφομεν δι' ἄγνωστον ζήτημα, διότι ὁ Τύπος ἀπὸ ἐτῶν ἀσχολεῖται ἐπὶ τοῦ θέματος αὐτοῦ, χωρὶς ὅμως καὶ νὰ κατορθωθῇ ἡ ἐφαρμογὴ τῶν εἰσηγήσεών του καὶ διὰ τοῦτο δὲν παρέλκει ἡ ἐπανάληψις τῆς σχετικῆς ἀρθρογραφίας.

Φρονοῦμεν ὅτι τὴν ἡμέραν κατὰ τὴν ὁποίαν θὰ δημιουργήσωμεν καὶ σταθεροποιήσωμεν ρεῦμα ἰσχυρὸν ξένων ἐπισκεπτῶν εἰς τὴν ὡραίαν Νῆσόν μας, θὰ ἔχῃ ἐξασφαλισθῇ κατὰ μέγα μέρος τὸ οἰκονομικὸν μέλλον της, διότι πόρος σημαντικώτατος θὰ προστεθῇ εἰς τὰ ἔσοδά μας χωρὶς σχετικὴν ἐξαγωγὴν χρήματος.

Παραλείπομεν δὲ τὴν μεγάλην ὠφέλειαν, τὴν ὁποίαν θὰ δώσῃ ἡ συρροὴ ἀνεπτυγμένων ξένων εἰς τὸν καθυστερημένον αὐτὸν τόπον ὑπὸ ἐμπορικήν, βιομηχανικήν, τεχνικήν, κοινωνικὴν καὶ ἄλλας ἀπόψεις. Ἀλλὰ διὰ νὰ γίνῃ αὐτό, ἀπαιτεῖται νὰ γίνωμεν ξενοδοχεῖα ὡς ἐπιχείρησις καὶ... εὐρωπαϊσμὸς σαγηνεύων, θέλγων, ἀμέλγων θυλάκια ἐπιτηδειότατα, προκλῶν καὶ δεσμεύων τὸν ἀπαραδοξοχον ἀπὸ ἑπτὰ ἔτη.

Ποῖος θὰ τὸ κάμῃ αὐτό; Ὁ ἰθαγενὴς Κύπριος μόνος; σχεδὸν ἀδύνατον διὰ πολλοὺς λόγους, δι' ἔλλειψιν γνώσεων, πείρας, ἐπιχειρηματικοῦ πνεύματος, ὀργανώσεως, σπατάλης ἐνεργείας κ. λ. κ λ. Ἀπαιτεῖται ἑπομένως καὶ στοιχεῖον ἄλλο ἀπὸ τὸ ἰθαγενὲς Κυπριακὸν καὶ τοιοῦτον νομίζομεν τὸ στοιχεῖον τῶν Κυπρίων τῆς Αἰγύπτου, οἱ ὁποῖοι ἀντιλαμβάνονται διὰ τῶν ἰδικῶν των ὀφθαλμῶν τὸ ρεῦμα τοῦ χρυσοῦ τὸ ὁποῖον εἰσρέει ἀπὸ τοὺς περιηγητὰς καὶ...παραχειμαστὰς τοῦ Καΐρου καὶ τοῦ Χαρτούμ.

Μία σύμπραξις τῶν ἀδελφῶν Κυπρίων τῶν δύο γειτονικῶν μερῶν θὰ ἑνώσῃ τὸ ἐπιχειρηματικὸν πνεῦμα, τὴν νεωτεριστικὴν προπαγάνδαν, τὴν ἠλεκτρικὴν δράσιν πρὸς τὴν ἐργατικότητα, τὴν προθυμίαν καὶ τὴν περιποιητικότητα.

Καὶ τότε ἡ «βιομηχανία» τῶν ξένων ἐξασφαλίζεται, προάγεται, γιγαντοῦται καὶ ἡ οἰκονομικὴ τόνωσις τοῦ καχεκτικοῦ τόπου ἐπέρχεται αὐτομάτως.

Νὰ ἐπεκταθῶμεν τὸ θεωροῦμεν περιττόν.

ΕΓΚΥΚΛΙΟΣ

Ἀγότιμε Κύριε,

Λαμβάνω τὴν τιμὴν νὰ καταστήσω ὑμῖν γνωστόν, ὅτι ἀποχωρήσας οἰκειοθελῶς τῶν καταστημάτων τοῦ κ. Α. Ε. ΧΡΙΣΤΟΔΟΥΛΙΔΟΥ, ἵδρυσα ἀπὸ τῆς 15ης Μαρτίου 1924 ἐν Βαρωσίοις Ἐμπορικὸν Γραφεῖον, ὑπὸ τὴν ἐπωνυμίαν

ΧΡ. ΓΕΩΡΓΑΚΗΣ

ὅπερ ἀσχοληθήσεται εἰς Ἐμπορικάς, Ἀντιπροσωπευτικὰς καὶ Ἐκτελωνιστικὰς ἐργασίας.

Πᾶσα ἐργασία θὰ διεξάγηται μετ' ἀκριβείας καὶ ταχύτητος ὑπὸ ὅρους πάντοτε συμφέροντας.

Ἐλπίζων ὅτι θέλω τύχῃ τῆς συνεργασίας καὶ τῆς ἀπολύτου ἐμπιστοσύνης σας,

Διατελῶ μετὰ πάσης τιμῆς
ΧΡ. ΓΕΩΡΓΑΚΗΣ.

Ἐν Βαρωσίοις, τῇ 4/17 Μαρτίου 1924.
(3—1)

ΕΙΔΟΠΟΙΗΣΙΣ

Φέρεται εἰς γνῶσιν τῶν κ. κ. διδασκάλων καὶ λοιπῶν ὀφειλετῶν τοῦ Βιβλιοπωλείου «Ο ΟΜΗΡΟΣ» ὅπως προσέλθωσι καὶ κανονίσωσι τοὺς λογαριασμούς των πρὸς τὸν κ. ΧΡΙΣΤΟΔΟΥΛΟΝ ΙΑΚΩΒΙΔΗΝ, διευθυντὴν Ἀστικῆς Σχολῆς Λάρνακος, τὸν ὁποῖον κατέστησα ἀντιπρόσωπόν μου, καθότι ἐγὼ μεταβαίνω εἰς Λεμεσὸν ἵνα ἀποκατασταθῶ ἐν τῇ πόλει ἐκείνῃ.

Ἐν Λάρνακι, 29/2/1924.

Διατελῶ μεθ' ὑπολήψεως
(2—1) ΘΥΡΣΟΣ Λ. ΙΩΑΝΝΙΔΗΣ

ΚΑΛΛΙΤΕΧΝ. ΒΙΒΛΙΟΔΕΤΕΙΟΝ
ΧΡ. Γ. ΡΩΣΣΟΥ
ΕΝ ΛΕΥΚΩΣΙΑι

Ὁ κ. *Χρ. Ρώσσος* παραμένει πάντοτε ὁ Βασιλεὺς τῶν Βιβλιοδετῶν ἐν Κύπρῳ καὶ ὁ μοναδικὸς Πολυτεχνίτης.

Κατασκευάζει ἐπίσης Πηλίκια Γυμνασίου, Ἀστικῆς Σχολῆς, Καλυμμαύχια κλπ. κλπ.

Ἐργασία ἀρίστη καὶ τιμαὶ συγκαταβατικαί.

ΠΩΛΗΣΙΣ ΟΙΚΟΠΕΔΟΥ

Ὁ κ. ΓΙΑΓΚΟΣ Ζ. ΙΑΚΩΒΙΔΗΣ δέχεται προσφορὰς διὰ τὴν πώλησιν Οἰκοπέδου μὲ ἐμβαδὸν 140×65 ποδ. εἴτε ὁλοκλήρου, εἴτε τοῦ ἡμίσεος.

Τὸ ἐν λόγῳ Οἰκόπεδον εὑρίσκεται παρὰ τὸ Ἑλένειον Παρθεναγωγεῖον.

Περισσότεραι πληροφορίαι παρὰ τῷ ἰδίῳ. (1)

ΛΑΜΑΡΙΝΕΣ ΧΟΛΕΤΡΩΤΕΣ

ΜΕΓΕΘΟΥΣ 6×3 ποδ.

ἔφθασαν διὰ τῆς τελευταίας εὐκαιρίας καὶ πωλοῦνται εἰς τιμὰς ἀπιστεύτως χαμηλὰς εἰς τὰ Καταστήματα

Α. ΛΟΥΚΑ & ΥΙΟΝ

(52—6) ΛΕΥΚΩΣΙΑ-ΛΕΜΕΣΟΣ.

ΕΠΙΣΤΟΛΗ ΕΞ ΑΙΓΥΠΤΟΥ ΠΡΟΣ ΤΟΝ "ΚΥΠΡΙΑΚΟΝ ΦΥΛΑΚΑ"

ΜΙΝΙΑ, τῇ 10ῃ Μαρτίου 1924.

Φίλε Κύριε Διευθυντὰ τοῦ «Κυπριακοῦ Φύλακος»,

Ἀναφερόμενος εἰς τὸ ὑπὸ τοῦ Κυπρ. Ἐθνικοῦ Συμβουλίου Ὑπόμνημα πρὸς τὸν Ὑπουργὸν τῶν Ἀποικιῶν παρατηρῶ ὅτι δὲν ἀγάνετο μνεία τῆς εἰδικωτέρας ἀλλείψεως τῆς Κύπρου, δηλαδὴ τῶν ἀρδευτικῶν ἔργων. Ἀντιθέτως τονίζει τὴν ἀνάγκην ἱδρύσεως Γεωργικῆς Τραπέζης θεωρῶν τὴν ἵδρυσιν αὐτῆς ὡς πανάκειαν μέλλουσαν νὰ σώσῃ τὴν Νῆσον ἐκ προσεγγιζούσης οἰκον. καταστροφῆς.

Μὴ ἀπατᾶσθε τόσον ὁ Τύπος ὅσον καὶ οἱ ἐν τῷ Συμβουλίῳ. Ἡ Γεωργικὴ Τράπεζα εἰς τίποτε δὲν θὰ ὠφεληθῇ ἢ ἡ ὠφέλειά της θὰ εἶνε μηδαμινή, ἐφόσον ἡ γεωργία τῆς Νήσου θὰ ἐξαρτᾶται ἀποκλειστικῶς ἀπὸ τὰς βροχάς.

Σᾶς φέρω παράδειγμα τὴν Αἴγυπτον, χώραν κατ' ἐξοχὴν γεωργικὴν εἰς τὴν ὁποίαν πρὸ τῶν ἀρδευτικῶν ἔργων ἱδρύθησαν 2 μεγάλαι Πιστωτικαὶ Ἱδρύματα γεωργικὰ καὶ τὰ ὁποῖα πρακτικῶς ἔβλαψαν ἀντὶ νὰ ὠφελήσουν πρὸ τῆς ἐκτελέσεως τῶν ἀρδευτικῶν ἔργων ἐν τῇ Ἄνω καὶ Μέσῃ Αἰγύπτῳ. Μόνον μετὰ τὴν ἀποπεράτωσιν τῶν ἀρδευτικῶν αἱ Τράπεζαι ὠφέλησαν τὸν γεωργόν, διότι ἐδάνεισαν εἰς αὐτὸν διὰ νὰ βελτιώσῃ τὰς γαίας του (ἰσοπεδώσεις, ἀποστράγγισις, καθαρισμὸς ἀπὸ τὰ ἁλατοῦχα στρώματα) καὶ δυνηθῇ μεταχειριζόμενος πλέον ὡς βάσιν τὴν διπλῆν καὶ τριπλῆν (ἀντὶ τῆς μονῆς, δηλ. ἅπαξ τοῦ ἔτους) καλλιέργειαν τῶν γαιῶν του, ἠδυνήθη ἀφ' ἑνὸς νὰ ἐξοφλήσῃ τὰ πρὸς ἰδιώτας χρέη του καὶ πληρώνων τὸ χρεωλύσιον κατώρθωσε νὰ ἀπαλλαγῇ ἐντὸς 15ετίας τῶν χρεῶν τὰ ὁποῖα τὸν ἐβάρυνον. Ἀλτὸ ἐννοεῖται συνέβη μὲ τοὺς φιλέργους καὶ οἰκονόμους γεωργοὺς, ἐνῶ συνέβη τὸ ἀντίθετον μὲ τοὺς σπαταλοῦς οἱ ὁποῖοι ἐντὸς σχετικῶς μικροῦ χρονικοῦ διαστήματος εἶδον ἐκποιουμένας ὑπὸ τῶν Γεωργικῶν Τραπεζῶν τὰς γαίας των.

Βασιζόμενος ὅθεν εἰς τὰ ἄνωθι ἐκτεθέντα, ἐπιμένω ὅτι ὁ Κυπριακὸς λαὸς διὰ νὰ εὐημερήσῃ ὀφείλει μετ' ἐπιμονῆς νὰ ἐπιδιώξῃ καὶ ἐπιτύχῃ τὴν ἐκτέλεσιν ἀρδευτικῶν ἔργων, τὴν ἀνόρυξιν ἐν Μεσαορίᾳ Ἀρτεσιανῶν, τὴν αὔξησιν τῶν ὑπαρχόντων πηγαίων ὑδάτων, τὴν ἵδρυσιν ποταμοφρακτῶν εἰς τὰς ὑπωρείας τῶν βουνῶν καὶ ἄλλα συναφῆ τὰ ὁποῖα ἀφ' ἑνὸς θὰ ἐξασφαλίζουν τὴν χειμερινὴν καὶ θὰ βοηθήσουν καὶ εἰς τὴν δημιουργίαν τῆς καλοκαιρινῆς λεγομένης σπορᾶς, δηλ. ἀραβοσίτου, βάμβακος, φασολίων κλπ. Τότε ἀσφαλῶς θὰ τριπλασιασθῇ τὸ εἰσόδημα τοῦ γεωργοῦ καὶ θὰ δυνηθῇ οὗτος ἀσφαλέστερον νὰ ἐξοφλήσῃ τὰ χρέη του.

Ἄλλως τε σᾶς διαφεύγει φαίνεται τὸ νῦν ὑπάρχον ἐν τῇ Νήσῳ πλεονέκτημα, τὸ τῶν Ταμιευτηρίων. Τί ἄλλο εἶνε αἱ ὀργανώσεις αὗται παρὰ μικραὶ γεωργικαὶ Τράπεζαι αἱ ὁποῖαι ἀνισχυόμεναι θὰ ἐξυπηρετήσουν καλλίτερον καὶ πρακτικώτερον τὰς γεωργικὰς ἀνάγκας;

Ἐκτὸς τῶν ἀρδευτικῶν οἱ Κύπριοι Ἡγέται ὀφείλουν νὰ διεγείρουν τὸ κοιμώμενον Κυπριακὸν κεφάλαιον διὰ τὴν ἵδρυσιν ὡρισμένων βιομηχανιῶν ἀπαραιτήτων διὰ τὴν σταθερὰν καὶ διηνεκῆ εὐημερίαν τοῦ τόπου καὶ προχείρως ἀναφέρω τὴν βιομηχανίαν καὶ συσκευὴν τῶν φρούτων (τὰ ὁποῖα καλῶς συσκευασμένα καὶ κονσερβοποιημένα θὰ κατακτήσουν ἀμέσως τὰς ἀγορὰς καὶ ἰδίως τὴν Αἰγυπτιακὴν) ἐλαιουργίαν καὶ σαπωνοποιΐαν, βιομηχανίαν βαμβακαρῶν καὶ μαλλίνων εἰδῶν, τὴν ἐνίσχυσιν καὶ διοργάνωσιν τῆς κατ' ἐξοχὴν Κυπριακῆς χειροτεχνίας τῶν κεντημάτων καὶ μεταξωτῶν καὶ τὴν βιομηχανίαν τῶν ξένων διὰ τῆς ἱδρύσεως μεγάλων καὶ τελείων ξενοδοχείων εἰς τὰ διάφορα ἐξοχικὰ κέντρα. Τότε ἀσφαλῶς καὶ ξένα κεφάλαια θὰ προσελκυσθῶσι καὶ ἰδίως ἐξ Αἰγύπτου ὅπου ἀφθονοῦν.

Ὑποθέτω ὅτι ὀμοῦ οἱ δημοσιογράφοι καταλλήλως ἀναπτύσσοντες καὶ συνιστῶντες τὰ ἄνω, τῶν ὁποίων ἡ ἀπίτευξις δὲν εἶνε καὶ δύσκολος, θὰ προσφέρετε πολὺ μεγαλειόραν ὑπηρεσίαν εἰς τὴν Νῆσον παρὰ πολιτικολογοῦντες ἐπὶ ζημίᾳ ζωτικωτάτων καὶ ἀπεγόντων ζητημάτων.

Ἐπὶ τούτοις διατελῶ μετ' ἐξαιρέτου πρὸς ὑμᾶς ὑπολήψεως

Ν. Ι ΧΡΙΣΤΟΦΙΔΗΣ.

ΑΝΟΙΚΤΗ ΕΠΙΣΤΟΛΗ ΠΡΟΣ ΤΟΝ ΠΑΝ. ΗΓΟΥΜΕΝΟΝ ΚΥΚΚΟΥ

ΠΑΝΟΣΙΟΛΟΓΙΩΤΑΤΕ,

Ἐν σχέσει πρὸς τὸν Ἰσολογισμὸν τοῦ Ταμείου τῆς Πολιτικῆς Ὀργανώσεως καὶ τῶν Προσφύγων, τὸν ὁποῖον ἐδημοσιεύσατε προσφάτως, ἐπιτρέψατέ μου, παρακαλῶ, νὰ κάμω τὰς ἑξῆς παρατηρήσεις:

1) Δὲν σημειοῦνται κατὰ τὴν ἐπιβαλλομένην συνήθειαν ἐλεγκταὶ καὶ τοῦτο βεβαίως εἶνε παρατυπία.

2) Σημειοῦτε ὅτι εἰσεπράχθησαν ἐπὸ τὰς Ἐκκλησίας £149, ἐνῷ αὗται ἐνεγράφησαν διὰ £610 διατὶ δὲν πληροφορεῖτε τὸ Κοινὸν ποῖαι ἐπλήρωσαν καὶ ποῖαι ὄχι;

3) Διαδίδεται ὅτι πολλοὶ ἐξ τῶν τὰ πρῶτα φερόντων ἰδιωτῶν ἐνεγράφησαν ἀλλὰ δὲν κατέβαλον τὸν ἔρανόν των διατὶ δὲν ἀναγράφετε τὰ ὀνόματα τῶν πληρωσάντων διὰ νὰ γνωρίσωμεν τοὺς ἄλλους; Λάβετε ὑπ' ὄψει σας ὅτι ὑπάρχει κίνδυνος εἰς μέλλοντας ἔρανους νὰ ἀρνηθῶσι πολλοὶ τὸν ἔρανόν των διὰ τὸν ἄνω λόγον.

Λευκωσία, 17 Μαρτίου 1924.

Μετὰ σεβασμοῦ
ΛΕΥΚΩΣΙΑΤΗΣ.

ΤΟ ΓΝΩΣΤΟΝ ΚΑΠΝΟΠΩΛΕΙΟΝ ΤΟΥ κ. ΧΡ. Λ. ΛΟΪΖΙΔΟΥ

φέρει εἰς γνῶσιν τῆς ἀξ. πελατείας του ὅτι ἀπὸ τῆς π. Δευτέρας (4) 17 Μαρτίου) μετεφέρθη εἰς τὸ περίπτερον ΣΤΟΑΣ ΤΑΡΣΗ.

ΠΩΛΕΙΤΑΙ ΜΠΙΛΙΑΡΔΟ μεταχειρισμένον εἰς καλὴν κατάστασιν καὶ εἰς τιμὴν συγκαταβατικήν.

Πληροφορίαι παρ' ἡμῖν.

ΚΑΛΛΙΤΕΧΝΙΚΑ ΕΤΟΙΜΑ ΠΟΡΤΟΠΑΡΑΘΥΡΑ

Εἰς τὸ γνωστὸν Ξυλεμπορικὸν Κατάστημα τῶν κ. κ. Π. Χρεστοδούλου καὶ Σία, εὑρίσκονται ἕτοιμα πορτοπαράθυρα ἀπὸ στερεωτάτην ξυλείαν Σουηδικήν, Ρουμανικὴν καὶ Ἀνατολῆς, ἀπηλλαγμένα ἀπὸ ρόζους καὶ ἄριστα ὑπὸ ἔποψιν καλλιτεχνίας.

Ἀγοράζοντες ἕτοιμα πορτοπαράθυρα κερδίζετε χρόνον καὶ εὐκολύνεσθε συγχρόνως εἰς τὰς οἰκοδομάς σας.

Ἀναλαμβάνονται καὶ παραγγελίαι εἰς τιμὰς ἀσυναγωνίστους. (4—4)

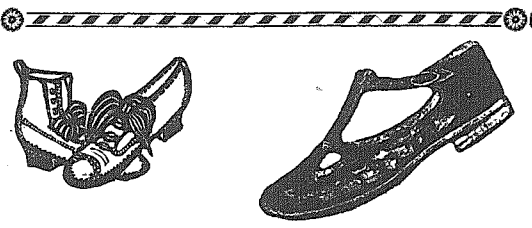

ΥΠΟΔΗΜΑΤΟΠΟΙΕΙΟΝ ΑΚΟΠ ΓΕΡΚΑΝΙΑΝ
ΕΝ ΛΕΥΚΩΣΙΑι
ΚΕΝΤΡΙΚΗ ΟΔΟΣ
[Ἐναντι τοῦ καταστήματος τοῦ κ. Διχράν Οὐζουνιὰν καὶ παραπλεύρως τοῦ Παντοπωλείου τοῦ κ. Μιχαὴλ Γεωργιάδου].

Φέρω εἰς γνῶσιν τοῦ Σεβαστοῦ Κοινοῦ ὅτι ἐπρομηθεύθην καὶ ἐφέτος πλουσίαν συλλογὴν δερμάτων καὶ κατεσκεύασα καὶ κρατῶ μεγάλην παρακαταθήκην ἑτοίμων στερεῶν καὶ κομψῶν ὑποδημάτων ὅλων τῶν μεγεθῶν δι' ἄνδρας, γυναῖκας καὶ παιδία, τὰ ὁποῖα πωλῶ εἰς πολὺ χαμηλὰς τιμάς.

Ὅστις θέλει νὰ προμηθευθῇ ὑποδήματα τῆς τελευταίας μόδας ἂς ἐπισκεφθῇ τὸ Κατάστημά μας.

Ἐπίσης κατεσκεύασα διὰ τὴν προσεχῆ θερινὴν περίοδον καὶ ἔχω ἑτοίμην συλλογὴν ΛΕΥΚΩΝ ΥΠΟΔΗΜΑΤΩΝ ΜΕ ΣΟΛΕΣ ΑΠΟ ΑΜΙΑΝΤΟΝ ἅτινα θὰ πωλῶ ἐφέτος ἐφθηνότερον ἀπὸ πέρυσι, ὡς καὶ πληθώραν ΠΕΔΙΛΩΝ ὅλων τῶν μεγεθῶν, πολὺ στερεῶν.

Εἰς τοὺς ἀγοράζοντας ποσότητα ὑποδημάτων παρέχω ἔκπτωσιν ὡς καὶ εὐκολίας περὶ τὴν πληρωμήν.

Διατελῶ μεθ' ὑποληψεως
(6—1) **ΑΚΟΠ ΓΕΡΚΑΝΙΑΝ.**

ΚΥΠΡΙΑΚΑ

ΤΑΚΤΙΚΗ ΣΥΝΕΔΡΙΑ ΤΗΣ Ι. ΣΥΝΟΔΟΥ

ΚΑΙ ΠΑΛΙΝ ΤΟ ΗΜΕΡΟΛΟΓΙΑΚΟΝ

Αἱ ἐργασίαι τῆς Ἱερᾶς Συνόδου κληθείσης διὰ τὴν τακτικὴν σύνοδον αὐτῆς διὰ τὴν π. Δευτέραν λόγῳ τῆς βραδείας προσελεύσεως τῶν Π. Μητροπολιτῶν Πάφου καὶ Κυρηνείας ἤρχισαν χθὲς τὴν πρωΐαν.

Ἐν ἀρχῇ τῆς συνεδρίας ἡ Α. Μ. ὁ Ἀρχιεπίσκοπος προσεφώνησεν εἰς τοὺς Μητροπολίτας τὸ «εὖ παρέστητε» καὶ μετὰ ταῦτα ἔθεσεν ἐνώπιον τῆς Ἱερᾶς Συνόδου τὸ φλέγον ζήτημα τῆς μετατροπῆς τοῦ Ἡμερολογίου καταθέσας συγχρόνως τὰ μετὰ τὴν τελευταίαν ἔκτακτον συνεδρίαν ληφθέντα ἔγγραφα παρὰ τοῦ Οἰκουμενικοῦ Πατριαρχείου καὶ τοῦ τῆς Ἀλεξανδρείας καὶ ὅ,τι ἄλλο σχετικὸν προσθέσας ὅτι ἡ εἰσήγησις τῆς Κυπρ. Ἐκκλησίας περὶ Πανορθοδόξου Συνεδρίου εἰς Ἱερουσαλὴμ δὲν ἔγινεν ἀντιχῶς ἀσπαστή, τῶν Ἐκκλησιῶν Κων)πόλεως καὶ Ἑλλάδος ἐμμενουσῶν εἰς τὴν ἄμεσον μετατροπήν.

Ἀποτυχούσης λοιπὸν τῆς μεσιτευτικῆς τρόπον τινὰ ἐνεργείας τῆς Κυπριακῆς Ἐκκλησίας ἀπεφασίσθη ὅπως ἡ Ἱ. Σύνοδος χωρήσῃ ἐπὶ τὴν οὐσίαν τοῦ ζητήματος ἐξετάζουσα τὰς πολλὰς αὐτοῦ ἀπόψεις. Ἐν τούτοις πρὶν ἢ γίνῃ τοῦτο ἐθεωρήθη, καλὸν νὰ ἀνατεθῇ εἰς τὸν Ἅγ. Κιτίου ἡ σύνταξις εἰσηγητικῆς ἐκθέσεως ἐπὶ τοῦ ζητήματος ἀπὸ ἱστορικῆς ἀπόψεως ὅπως συνοψίζων τὰς σχετικὰς ἀποφάσεις τοῦ ἐν Κων)πόλει Διορθοδόξου συνεδρίου κατὰ τὸ π. ἔτος γνωμοδοτήσῃ, ἂν τυχὸν ὑπάρχῃ οἱονδήποτε κώλυμα πρὸς μετατροπὴν τοῦ ἐν χρήσει Ἰουλιανοῦ Ἡμερολογίου.

Σήμερον συνεχίζονται αἱ ἐργασίαι τῆς Ἱερᾶς Συνόδου.

ΤΟ ΖΗΤΗΜΑ ΤΩΝ ΔΩΔΕΚΑΝΗΣΩΝ ΚΑΙ ΤΗΣ ΚΥΠΡΟΥ

ΠΛΗΡΟΦΟΡΙΑΙ ΤΟΥ ΓΡΑΦΕΙΟΥ ΤΟΥ ΤΥΠΟΥ

Ἐπιστέλλουν ἐκ Λονδίνου εἰς τὸ Γραφεῖον τοῦ Τύπου ὅτι ἡ Ἀγγλικὴ πολιτικὴ ἐπισπεύδει τὴν λύσιν τοῦ Δωδεκανησιακοῦ ζητήματος. Κατὰ τὰς δηλώσεις τοῦ Ῥάμσεη Μακδόναλδ ἐν τῇ Βουλῇ τῶν Κοινοτήτων, ἡ Ἰταλία ἀνεγνώρισε τὸν διεθνῆ χαρακτῆρα τοῦ ζητήματος. Ὁ συνήθως καλῶς πληροφορημένος διπλωματικὸς ἀνταποκριτὴς τοῦ «Ἡμερησίου Τηλεγράφου» ἐν τῷ φύλλῳ τῆς 26ης Φεβρουαρ. 1924 λέγει ὅτι ἡ μετροπαθὴς Ἰταλικὴ γνώμη ἐν τῷ Δωδεκανησιακῷ ζητήματι ἀκολουθεῖ τὴν ἑξῆς γραμμὴν ὑπὸ τὸν ὅρον πάντοτε γενικῆς Ἰταλοελληνικῆς συνεννοήσεως: Ἡ Ἰταλία νὰ παραχωρήσῃ τὰ Δωδεκάνησα πλὴν τῆς Ῥόδου καὶ Ἀστυπαλαίας ὁ λόγος διὰ τὴν τελευταίαν εἶνε ὅτι αὕτη κέκτηται θαυμάσιον φυσικὸν καὶ καλῶς προστατευόμενον λιμένα ἐντὸς τοῦ ὁποίου δι' ἐλαχίστων ἐξόδων ὁλόκληρος ὁ Ἰταλικὸς στόλος ἠδύνατο νὰ προστατευθῇ, ἐνῷ ἡ κατασκευὴ λιμένος ἐν Ῥόδῳ συνεπείᾳ τῆς ἐλλείψεως φυσικῶν εὐκολιῶν θὰ ἦτο πολυδάπανος. Ἀλλ' ἀκριβῶς, παρατηρεῖ ὁ ἐπιστέλλων, τὴν Ἀγγλίαν οὐχὶ ἀλόγως φαίνεται ταράξασα ἡ πληροφορία ὅτι, ἡ Ἰταλία κατεσκεύασεν ἤδη ἐν Ἀστυπαλαίᾳ βάσεις ὑποβρυχίων. Ἕνεκα τῆς δριμύτητος τῶν ἄρθρων τοῦ Ἰταλικοῦ τύπου εἰς τὰ ὁποῖα ἐφέρετο ἐπανειλημμένως ἡ προσομοία θέσις τῆς Ἀγγλίας ἐν Κύπρῳ ἠναγκάσθη νὰ παρέμβῃ ἡ Κυβέρνησις Μουσσολίνι. Καθὰ δὲ τηλεγραφεῖ εἰς τοὺς «Τάϊμς» (25 Φεβρουαρίου) ὁ ἐν Ῥώμῃ ἀνταποκριτὴς ἡ Κυβέρνησις ἔδωκεν ὁδηγίας εἰς τὸν τύπον ν' ἀκολουθῇ μετριοπαθεστέραν πολιτικὴν ἀπέναντι τῆς Ἀγγλίας καὶ τὸ ζήτημα τῆς Γιουπαλίνδης νὰ μὴ προκαλέσῃ δυσαρεσκείας. Ὁλόκληρος ὁ Ἀγγλικὸς τύπος ἀπασχολεῖται ἐπὶ τοῦ ζητήματος, οἱ δὲ «Τάϊμς» δημοσιεύουν καὶ τὸν χάρτην τῆς Δωδεκανήσου. Μόνον οἱ «Τάϊμς» ἐν τῷ ἄρθρῳ τῆς 22ας Φεβρουαρίου καίτοι ἀναγνωρίζουν τὰ Ἑλληνικὰ δίκαια φρονοῦν, ὅτι δὲν πρέπει νὰ συνδε

γούστου 1914 ἕως τῆς ἡμέρας τῆς ἐφαρμογῆς τῆς Συνθήκης μετὰ τῆς Τουρκίας προελθοῦσαι ἐξ ἐπιτάξεως, δημεύσεως, τῆς πυρκαϊᾶς τῆς Σμύρνης κλπ.

Οἱ ἐνδιαφερόμενοι Κύπριοι δέον νὰ ἀποταθῶσιν εἰς τὴν ἐπὶ τούτῳ ὁρισθεῖσαν τριμελῆ Ἐπιτροπείαν ὑπὸ τῶν Κυβερνήσεων τῶν τριῶν Μεγ. Δυνάμεων.

Μικρα Χρονικα

ΤΙΜΗ ΕΙΣ ΤΟΝ κ. W. RUSSEL. Κατ' ἀναφορίνσιν δημοσιευομένην εἰς ἔκκαστον ἔκδοσιν τῆς Ἐπισήμου Ἐφημερίδος ὑπὸ ἡμερ. 14 Μαρτίου ὁ Διοιηγόρος τοῦ Στέμματος κ. W. Russel ἔλαβε τὸν τίτλον Συμβούλου τῆς Α. Μ. τοῦ Βασιλέως (King's Counsel) «διὰ τὴν νομιμοφροσύνην, τὴν ἀκεραιότητα καὶ τὴν ἱκανότητά του».

◆ ◆ ◆

ΠΡΟΑΓΩΓΗ ΕΛΛΗΝ. ΑΞΙΩΜΑΤΙΚΟΥ. Ἀναγινώσκομεν εἰς τὰς Ἀττικὰς συναδέλφους ὅτι ὁ ἐν μονίμῳ διαθεσιμότητι ἀγαπητὸς συμπολίτης Ὑπίλαρχος κ. Σοφοκλῆς Ζωγράφος διὰ Βασιλ. Διατάγματος προήχθη εἰς Ἵλαρχον, διὸ καὶ συγχαίρομεν αὐτὸν θερμῶς.

◆ ◆ ◆

ΥΠΟΘΕΣΙΣ ΚΛΗΡΟΔΟΤΗΜ. ΜΙΤΣΗ. Συνεχιζομένης ἐνώπιον τῶν Διαιτητῶν καὶ τοῦ Ἐπιδιαιτητοῦ τῆς ἐξελίξεως τῆς ὑποθέσεως τοῦ κληροδοτήματος Μιτσὴ ἠκούσθησαν τὸ π. Σάββατον ὡς μάρτυρες ὁ κ. Χριστ. Κουρέας ὅστις κατέθεσεν ὅτι τῷ 1897 ἠρωτήθη ὑπὸ τοῦ διαθέτου, ἂν ὑπῆρχεν εἰς Κύπρον Ὀρφανοτροφεῖον καὶ ὁ κ. Δ. Σεβέρης. Τὴν Κυριακὴν ἠκούσθη ἡ μαρτυρία τοῦ κ. Ν. Χρυσαφίνη καὶ χθὲς τοῦ κ. Ε. Γλυκύ, ὁπότε καὶ ἔκλεισαν αἱ μαρτυρίαι. Σήμερον δὲ θὰ γίνωσιν αἱ ἀγορεύσεις τῶν δικηγόρων τοῦ Ἐκθετοτροφείου καὶ τῆς Σχολ. Ἐπιτροπῆς.

◆ ◆ ◆

ΑΠΑΓΟΡΕΥΣΙΣ ΠΡΟΪΟΝΤΩΝ ΕΜΠΟΡΙΚΟΥ ΟΙΚΟΥ. Δι' Ἀρμοστειακοῦ Διατάγματος ἐν Συμβουλίῳ ἀπηγορεύθη ἡ εἰσαγωγὴ εἰς Κύπρον ἐμπορευμάτων ἐκ τοῦ ἐν Βασιλείᾳ τῆς Ἑλβετίας Οἴκου F. Hofmann La Roche & Co. διότι «περιέχουσιν ἐπικινδύνους οὐσίας».

◆ ◆ ◆

ΔΑΝΕΙΑ ΔΗΜΩΝ. Ὑπὸ τῆς Α. Ε. τοῦ Ἀρμοστοῦ ἐπετράπη εἰς τὸ Δημοτικὸν Συμβούλιον Κυρηνείας ἡ σύναψις δανείου ἐκ £500 διὰ τὴν κατασκευὴν Δημοτικῆς Ἀγορᾶς καὶ Γραφείων.

—Ἐπίσης ἐπετράπη νὰ συναφθῇ δάνειον ὑπὸ τοῦ Δημοτ. Συμβουλίου Πάφου ἐκ £500 πρὸς ἐπιδιόρθωσιν τῶν δρόμων ἐντὸς τῶν δημοτικῶν ὁρίων καὶ παροχὴν χρηματικῆς βοηθείας εἰς διάφορα ἄτομα τὰ ὁποῖα ὑπέστησαν ζημίαν ἐκ τῆς προσφάτου πλημμύρας εἰς Κτῆμα.

◆ ◆ ◆

ΕΠΙ ΤΕΛΟΥΣ. Ἀπὸ τῆς π. Δευτέρας ἐτέθη ἐπὶ τέλους εἰς χρῆσιν τὸ αὐτοκίνητον τοῦ Δημαρχείου διὰ τὴν μεταφορὰν τῶν σκουπιδιῶν. Ἔνεκα τοῦ μήκους του ὅμως δὲν θὰ κυκλοφορῇ ἐντὸς τῆς πόλεως, ἀλλὰ θὰ παραλαμβάνωνται σκουπίδια ὑπὸ τῶν κάρρων καὶ θὰ μεταφέρωνται εἰς μεγάλο ντεπόζιτο ἔξω τῆς πόλεως καὶ ἐξ αὐτοῦ θὰ μεταφέρωνται ἔπειτα 1 1|2 μίλλιον μακρὰν τῆς πόλεως διὰ τοῦ αὐτοκινήτου.

◆ ◆ ◆

ΓΡΙΠΠΗ. Γράφουσιν εἰς ἡμᾶς ἐκ Ριζοκαρπάσου:

«Περισσότερον παντὸς ἄλλου μέρους εἰσεχώρησεν εἰς τὴν Κωμόπολίν μας ἡ ὑπουλος νόσος γρίππη, ὑπὸ μορφὰς μάλιστα ποικίλας καὶ πολὺ ὀξείας.

Πολλὰ δὲ θύματα τῆς νόσου ταύτης θὰ ἐθρηνοῦσαμεν, ἂν δὲν ὑπῆρχεν ὁ κάλλιστος καὶ ἀρκετῆς πείρας ἰατρὸς κ. Γ. Νικιάς, ὅστις διὰ τῆς ἐπιστημονικῆς αὐτοῦ δεξιότητος ἔσωσε πάντας τοὺς προσβληθέντας ἐκ ταύτης ἀσθενεῖς του».

ΕΚΦΡΑΣΙΣ ΕΥΧΑΡΙΣΤΙΩΝ

Ὁ Κος καὶ ἡ Κα Θ. Λ. ΙΩΑΝΝΙΔΟΥ θερμῶς εἰχαριστοῦσι πάντας ἐκείνους οἵτινες εἶχον τὴν εὐγενῆ καλωσύνην νὰ τοῖς ἀπευθύνωσιν εὐχὰς καὶ συγχαρητήρια εἴτε προσωπικῶς, εἴτε τηλεγραφικῶς, ἐπὶ τῇ τελέσει τῶν γάμων των.

Κοσμικη Ηχω

ΔΙΑΛΕΞΕΙΣ. Τὴν π. Κυριακὴν ἔκαμεν ἀπὸ τοῦ βήματος τῆς «Ἀγάπης τοῦ Λαοῦ» διδακτικωτάτην φιλοσοφικοκοινωνικὴν διάλεξιν ὁ Διευθυντὴς τοῦ Π. Διδασκαλείου κ. Π. Παϊδούσης. Ὁ εὐπαίδευτος ὁμιλητὴς ἀναπτύσσων τὸ θέμα του περὶ «κοινωνικῶν ἀξιῶν» ἀνέφερε τὰς διαφόρους φιλοσοφικὰς θεωρίας περὶ τῶν ἀρχῶν τοῦ βίου, δηλαδὴ τὴν Ἐπικούρειον θεωρίαν τοῦ ἡδονισμοῦ κατὰ τὴν ὁποίαν ὑπέρτατος σκοπὸς τῆς ζωῆς εἶνε ἡ ἡδονή, τὴν θεωρίαν τοῦ ὠφελιμισμοῦ κατὰ τὴν ὁποίαν τὸ ἰδεῶδες εἶνε τὸ συμφέρον τοῦ ἀτόμου, τὴν θεωρίαν τοῦ μοραλισμοῦ (τῆς ἠθικότητος) κατὰ τὴν ὁποίαν αἱ ἠθικαὶ ἀρχαὶ πρέπει νὰ διευθύνωσι τὴν ζωὴν κλπ. Ἐκτενῶς ὡμίλησεν ὁ κ. Παϊδούσης καὶ περὶ τοῦ ἀλτρουϊσμοῦ (φιλαλληλίας) ὁ ὁποῖος καταπνίγων τὸν ἔμφυτον τοῦ ἀνθρώπου ἐγωϊσμὸν ὠθεῖ εἰς πράξεις εὐγενικὰς καὶ ὠφελίμους εἰς τοὺς συνανθρώπους.

Ἡ ὡραία καὶ ἐνδιαφέρουσα διάλεξις θὰ συνεχισθῇ μετὰ τὸ Πάσχα.

—Τὴν μεταπροσεχῆ Κυριακὴν 17)30 τρέχοντος θὰ ὁμιλήσῃ ἐν τῇ «Ἀγάπῃ τοῦ Λαοῦ» ὁ Γυμνασιάρχης κ. Ἀθ. Φιλακτοῦ συνεχίζων τὴν διάλεξιν αὐτοῦ περὶ τῶν Ἑλληνιστικῶν χρόνων.

—Ὠφελιμωτάτην ἐπίσης διάλεξιν ἔκαμε κατὰ τὴν αὐτὴν ἡμέραν εἰς τὸν Πανεργ. Σύνδεσμον ὁ εὐπαίδευτος νεαρὸς διδάκτωρ τῆς Νομικῆς κ. Θησεὺς Γ. Ταβερνάρης ὁμιλήσας περὶ τῶν Συνεργατικῶν Συνδέσμων καταναλώσεως τῶν ὁποίων ἐξέθεσε τὸν σκοπόν, τὴν τεραστίαν ἀνάπτυξιν ἰδίως κατὰ τὸν Εὐρωπαϊκὸν πόλεμον, μετὰ στατιστικῶν, τὸ μέλλον τῶν ἑταιρειῶν αὐτῶν κλπ.

◆ ◆ ◆

ΑΦΙΞΕΙΣ. Διὰ τοῦ Συμβατικοῦ τῆς π. Παρασκευῆς ἐπανῆλθεν ἐκ τοῦ εἰς Παλαιστίνην ταξειδίου του ἐπὶ εἰδικῇ ἀποστολῇ ὁ ἐντ. Ἀρχιδικαστὴς Σὶρ Στάνλεϋ Φίσερ.

◆ ◆ ◆

ΠΡΟΑΓΩΓΗ ΔΙΚΑΣΤΟΥ. Ἀπὸ τῆς 1ης προσεχοῦς Ἰουνίου προάγεται εἰς τὴν θέσιν βοηθοῦ Δικηγόρου τοῦ Στέμματος ὁ Ἕλλην Πάρεδρος κ. Α. Σέρτσιος νομομαθὴς ἐμβριθὴς καὶ διακρινόμενος διὰ τὴν γλωσσομάθειαν καὶ τὴν εὐρυτάτην γενικὴν μόρφωσίν του.

◆ ◆ ◆

ΕΞΕΤΑΣΕΙΣ. Τηλεγραφικῶς ἀνηγγέλθη ὅτι ὁ ἐν Ἀθήναις σπουδάζων τὰ Νομικὰ ἡμέτερος συμπολίτης καὶ ἐπιμελέστατος νέος κ. Χαραλάμπης Γ. Παπανικολάου ὑποστὰς ἐνώπιον τῶν καθηγητῶν τῆς Νομικῆς Σχολῆς τὰς ἐπὶ διδακτορίᾳ ἐξετάσεις, ἀνηγορεύθη διδάκτωρ τῆς Νομικῆς μετὰ τοῦ ἐπιζήλου βαθμοῦ «λίαν καλῶς».

◆ ◆ ◆

ΣΥΝΑΥΛΙΑ. Τὴν προσεχῆ ἑβδομάδα δίδεται εἰς τὴν Αἴθουσαν «Κλεοπάτρας» Συναυλία ὑπὸ τοῦ ἀρίστου Καθηγητοῦ τῆς Μουσικῆς κ. Καρ. Μμέμμερ, τὴν ὁποίαν τὸ Κοινὸν τῆς Λευκωσίας εἰμεθα βέβαιοι, ὅτι αὐθόρμητον θὰ τιμήσῃ ἐξασφαλίζον ὑψηλὴν καὶ ἔντονον ἠθικὴν ἀπόλαυσιν.

◆ ◆ ◆

ΑΡΡΑΒΩΝΕΣ. Ὑπὸ τὰς εὐχὰς συγγενῶν καὶ φίλων ἀντήλλαξαν δακτύλιον ἀρραβῶνος ἐν Καΐρῳ ὁ ἐκεῖ ἐγκατεστημένος χρηστὸς νέος κ. Χρῆστος Γαβριηλίδης, ὑποδηματοποιὸς καὶ ἡ σεμνὴ Δνὶς Ἑλένη Σταύρου Χριστοφίδου.

Πρὸς τοὺς μνηστευθέντας ἀπευθύνομεν θερμὰ συγχαρητήρια.

◆ ◆ ◆

ΧΟΡΟΣ. Τὴν 29ην Μαρτίου δίδεται ἐν Λεμεσῷ εἰς τὴν Αἴθουσαν τοῦ «Ἀκταίου» χορὸς πρὸς ὄφελος τοῦ καλλίστου Μουσικοῦ κ. Γεωργίου Ττόμας ἀπολαύοντος τῶν γενικῶν συμπαθειῶν. Ἡ ἐπιτυχία τοῦ χοροῦ εἶνε ἐκ τῶν προτέρων ἐξησφαλισμένη.

◆ ◆ ◆

ΘΑΝΑΤΟΣ. Χρηστὸν καὶ ἀγαθότατον μέλος τῆς Κοινότητος Ἀγ. Ἡλία Καρπασίας, ὁ

ΓΕΩΡΓΑΚΗΣ ΜΙΧΑΗΛ

ἀπεβίωσε τὴν π. ἑβδομάδα κηδευθεὶς μετὰ πάσης σεμνοπρεπείας.

Συλλυπούμεναι τοὺς πενθοῦντας οἰκείους καὶ ἰδιαιτέρως τὸν υἱὸν αὐτοῦ κ. Χρ. Γεωργάκην, εὐχόμεθα εἰς τὴν ψυχὴν τοῦ μεταστάντος τὴν μέλλουσαν εὐδαιμονίαν.

◆ ◆ ◆

ΦΙΛΑΝΘΡΩΠΙΑ. Τὸ π. Σάββατον παρέθεσε γεῦμα εἰς τοὺς τροφίμους τοῦ Πτωχοκομείου ἡ ἀξ. Κα Θεοδώρα Πρατζιώτου.

ΕΝΟΙΚΙΑΖΕΤΑΙ ἡ κατὰ τὴν συνοικίαν Ἁγ. Ἰωάννου παραπλεύρως τῆς κατοικίας τοῦ κ. Δημ. Μαχουγιάννη κατώγεως οἰκία τῆς Φιλοπτώχου Ἀδελφότητος Ἁγ. Ἰωάννου, περιλαμβάνουσα 5 μεγάλα δωμάτια, μαγειρεῖον, νερὸν καὶ ὅλα τὰ χρειώδη.

The most essential quality

of a tablet in order to secure absolute efficiency is that it should break up rapidly in water.

Bayer's Tablets of Aspirin are distinguishable from imitations by the fact that whilst the genuine tablets disintegrate in a few seconds without even stirring, imitations break up very slowly or not at all.

For headache, toothache, chills, rheumatism, gout, neuralgia, fevers, etc. use therefore only Genuine

Bayer's Tablets of Aspirin (Original Packing)

Η ΣΠΟΥΔΑΙΟΤΕΡΑ ΙΔΙΟΤΗΣ

μιᾶς ταπλέττας, διὰ νὰ εἶνε ἐξησφαλισμένον ἀπολύτως τὸ ἀποτέλεσμα, εἶνε νὰ διαλύεται ἀμέσως ἐντὸς τοῦ νεροῦ.

ΑΙ ΤΑΠΛΕΤΤΑΙ ΑΣΠΙΡΙΝΗΣ

Bayer's

διακρίνονται ἀπὸ τὰς ἀπομιμήσεις καθόσον ἐνῶ αἱ γνήσιαι ταπλέττται διαλύονται εἰς ὀλίγα δευτερόλεπτα χωρὶς κἂν ἀνακάτωμα αἱ ἀπομιμήσεις διαλύονται πολὺ ἀργὰ ἢ δὲν διαλύονται καθόλου.

Διὰ τὸν πονοκέφαλον, πονόδοντον, κρυολογήματα, ρευματισμούς, ἀρθριτίδα, νευραλγίαν, πυρετοὺς κλπ. μεταχειρίζεσθε διὰ τοῦτο μόνον γνησίας

ΤΑΠΛΕΤΤΑΣ ΑΣΠΙΡΙΝΗΣ

BAYER'S

(Πρωτότυπος Συσκευασία)

καθὼς ἐπίσης καὶ ἄλλα παρασκευάσματα Bayer's ἅτινα εὑρίσκονται εἰς διαρκῆ παρακαταθήκην εἰς ὅλα τὰ Φαρμακεῖα κλπ.

Παραγγελίαι μέσον ἐξαγωγέων δὲν ἐκτελοῦνται.

Μόνοι καὶ ἀποκλειστικοὶ Πράκτορες ἐν Κύπρῳ οἱ κ.κ.

Γ. ΝΙΚΟΛΑΪΔΗΣ & Σ'Α

(3—1) Τ. ΚΙΒ. No. 163 ΛΕΥΚΩΣΙΑ.

ΑΝΤΑΠΟΚΡΙΣΕΙΣ

ΕΚ ΛΑΡΝΑΚΟΣ

ΛΑΡΝΑΞ, τῇ 18ῃ Μαρτίου 1924.

ΔΙΑ ΤΟΥΣ ΠΑΓΚ. ΑΓΩΝΑΣ.

Εἰς χθεσινὴν κοινὴν συνεδρίαν τῆς Ἐπιτροπείας τοῦ Γ. Σ. Ζ. καὶ τῆς Ἐπικουρικῆς ἐπὶ τοῦ πολιτικοῦ Ἀγῶνος Ἐπιτροπῆς ἀπεφασίσθη, ὅπως ἕνεκα τῆς μὴ ἀκόμη κατηγορηματικῆς δηλώσεως ἐκ μέρους τοῦ Γ.Σ.Π. διὰ συμμετοχὴν εἰς τὰ ΙΕ' «Παγκύπρια» προσκληθῶσιν ἐνταῦθα διὰ τὴν προσεχῆ Κυριακὴν ἀντιπρόσωποι τῶν Γ.Σ.Π. καὶ Γ.Σ.Ο εἵτινες μετὰ τοῦ προέδρου τοῦ Γ.Σ.Ζ. κ. Δ. Ν. Δημητρίου νὰ λάβωσιν ὁριστικὴν ἀπόφασιν διὰ τὸ ζήτημα τῶν ΙΕ' Παγκυπρίων.

ΚΑΤΑΣΤΑΣΙΣ ΑΓΟΡΑΣ.

Ἕνεκα τῆς οἰκονομικῆς κρίσεως ἐπικρατεῖ μεγάλη ἀπραξία εἰς τὴν Ἀγοράν μας, ἡ ὁποία ἐντούτοις ἐλπίζεται ὅτι θὰ παρέλθῃ μετὰ 2—3 ἑβδομάδας ἐὰν καταπέσωσιν ἀρκεταὶ βροχαί.

Η ΓΡΙΠΠΗ.

Ἡ γρίππη ἐξακολουθεῖ νὰ κρεββατώνῃ μικροὺς καὶ μεγάλους ἀλλ' εὐτυχῶς ὄχι διὰ νὰ μὴ.....σηκωθοῦν.

ΔΙΑ ΤΟ ΠΡΟΣΧΕΔΙΟΝ.

Μερικαὶ διατάξεις τοῦ Προσχεδίου τοῦ Καταστ. Χάρτου τῆς Κυπρ. Ἐκκλησίας γνωσθεῖσαι ἐκ τοῦ «Κ. Φύλακος» πρὸ 3 ἑβδομάδων καὶ ἀλλωσδημοσιευμάτων προξενοῦσι κατάπληξιν εἰς τὴν πόλιν μας, ἰδίως τὸ ὅτι 10 ο|ο ἐκ τῶν ἀκαθαρίστων προσόδων τῶν Ναῶν θὰ δίδωνται εἰς τὸ Θρονικὸν Ταμεῖον.

ΔΙΜΕΝΙΚΗ ΚΙΝΗΣΙΣ.

Τὸ ἑσπέρας τῆς παρ. Τρίτης κατέπλευσε τὸ ἀτμόπλοιον «Milano» τῆς Servitzi Maritimi διὰ τοῦ ὁποίου εἰσήχθησαν 73 βάλες σόλες, 2 κιβ. κομβία, 5 κιβ. σκεπάσματα αὐτοκινήτων, 4 κιβ. κουρνίζες, 2 κιβ. ἐξαρτήματα moteur, 12 βάλες σκοῦπες, 6 κιβ. βερμούθ, 5 κιβ. μανιφατούρας, 3 κιβ. σχοινιά, 2 κιβ. νήματα, 2 κιβ. κασμήρια, 1 κιβ. ὑποκάμισα καὶ 15 διάφορα κῶλα.

Ἐπιβάται ἐφθασαν 4 καὶ ἀνεχώρησαν 9.

Διὰ τοῦ συμβατικοῦ «Boulac» εἰσήχθησαν 10 κιβ. σπῶνες μυρωδάτοι, 8 κιβ. ψαρικά, 40 δέμ. λαμαρίνες, 10 βαρ. σόδας, 2 κ.β. ποδήλατα, 9 βκρ. πογιάδες, 8 βαρ. μηχανήματα, 166 δέμ. σιδήρου, 273 δέμ. σιδήρου, 21 δέμ. ρουχικά, 2 κιβ. σωλῆνες, 15 κιβ. ποτήλιες εὔκερες, 3 κιβ. φάρμακα, 2 κιβ. μηχανήματα, 6 κιβ. χαρτικά, 2 δέμ. κανέλλας, 8 σάκ. ἀρτύματα, 5 σάκ. γαρούφαλα, 1 κιβ. δέρματα, 2 κιβ. πισκότα, 4 κιβ. κομφέττες, 160 βάλ. καπνὰ 5 κιβ. σπίρτα, 6 δέμ. σκοῦπες, 3 βαρ. δελικῶν, 150 σάκ. ζκκχάρεις, 90 σ. ρίζι, 5 σάκ. σάπωνες, 10 σάκ. φιστίκια, 20 δέμ. φοινίκια, 10 δέμ. δέρματα καμήλου

Διὰ τῆς αὐτῆς εὐκαιρίας ἐξήχθησαν 9 βώδια, 1 μουλάρι, 20 χοῖροι, 39 πρόβατα, 120 δέμ. τουμπέκι, 180 κιβ. τυροῦ, 75 σάκ πατάτες, 25 σάκ. κρομμύδια, 6 βαλ. καπνά, 69 βαρ. κενά, 6 βκρ. κρασί, 1 βαρ. κουμανδαρία, 10 κιβ. καπνὰ καὶ 3 δέμ μπαστουρμᾶ

Ἐπιβάται ἐφθασαν 4 καὶ ἀνεχώρησαν ἰσάριθμοι. Α. Σ.

× × ×

ΕΚ ΛΕΜΕΣΟΥ

ΛΕΜΕΣΟΣ, 17 Μαρτίου 1924.

Ἡ ζωηρότης τῆς ἀγορᾶς μας ἐχαλαρώθη σχεδὸν τελείως κατὰ τὴν παρελθοῦσαν ἑβδομάδα. Ἐξαίρεσιν ἐσημείωσε μόνον ἐπὶ τῶν σταφίδων τῶν ὁποίων αἱ τιμαὶ ὑψώθησαν κατά τι καὶ τοῦτο ἐκ τῆς ἀνάγκης εἰς τὴν ὁποίαν εὑρέθησαν ἐξαγωγεῖς τινες εἰς τὸ νὰ συμπληρώσωσι τὰς ὑποχρεώσεις των δι' ἄμεσους προσεχεῖς φορτώσεις.

Τῶν κρασιῶν αἱ τιμαὶ διατηροῦνται εἰς τὸ ἴδιον σχεδὸν ἐπίπεδον διότι ὡς προανεφέρθη ἤδη ἡ Αἴγυπτος ἐσταμάτησε τὰς ζητήσεις της, πράξεις δὲ δι' ἄλλας ἀγορὰς δὲν φαίνεται νὰ ἐσημειώθησαν.

Εἰς τὰ χαρούπια διατηρεῖται ἄκρα ἠρεμία χωρὶς ὅμως τοῦτο νὰ ἐπηρεάσῃ τὰς ἐντεῦθεν τιμὰς αἵτινες διατηροῦνται αἱ αὐταί.

* *

Ἡ λιμενικὴ κίνησις περιωρίσθη κατὰ τὴν λήξασαν ἑβδομάδα εἰς τὰς προσεγγίσεις τῶν ἀκολούθων ἀτμοπλοίων:

«Milano» μὲ ἐξαγωγὴν 250 τόννων ἀμιάντου, «Κίτιον» μὲ ἀθροὰν εἰσαγωγὴν κενῶν βαρελλίων καὶ ἄλλων κώλων ἐξ Αἰγύπτου καὶ «Boulac» μὲ εἰσαγωγὴν 830 περίπου κώλων καὶ ἐξαγωγὴν κρασιῶν καὶ ἀμιάντου

* * *

Ὁ καιρὸς ἐξακολουθεῖ νὰ διατηρῆται ἀκατάστατος χωρὶς νὰ καταλήγῃ εἰς βροχὰς τὰς ὁποίας ἀναμένουσιν ἐναγωνίως οἱ γεωργοί. Ὁ καιρὸς οὗτος ὑποβοηθεῖ τὴν ἐξάπλωσιν τῆς γρίππης τῆς ὁποίας τὰ κρούσματα εἶνε πάμπολλα, προχθὲς δὲ ἐξ ὑποτροπῆς ταύτης ἀπέθανε διετὲς κοράσιον.

Ἀπό τινων ἡμερῶν διατρίβει ἐν τῇ πόλει μας ὁ Παν. Μητροπολίτης Κιτίου ἀναγνώσας τοὺς χαιρετισμοὺς τὴν παρ. Παρασκευὴν ἐν τῷ ἱερῷ ναῷ τῆς Ἁγίας Νάπας καὶ ἱερουργήσας χθὲς ἐν τῷ Ἱ. ναῷ Ἁγίας Τριάδος ὅπου καὶ ἐχειροτόνησεν εἰς Ἱερεοδιάκονον, τὸν Ἱερεψάλτην Ι. Ζωγραφάκην. Ὡσαύτως χθὲς ἐνεκαινίασε τὴν ἐφετεινὴν περίοδον τῶν προνοίᾳ τοῦ Συλλόγου «αἱ Μοῦσαι» διαλέξεων μὲ θέμα «ὁ Πατριάρχης Γρηγόριος ὁ Κρίος».

* * *

Τὸ Διοικητικὸν Συμβούλιον τοῦ Συλλόγου «αἱ Μοῦσαι» εἰς τελευταίαν συνεδρίαν του κατήρτισε τὸ πρόγραμμα τῆς ἑορτῆς τῆς ἑκατονταετηρίδος τοῦ Βύρωνος, ἡ ὁποία θὰ λάβῃ χώραν τὴν προσεχῆ Κυριακὴν 23 τρέχ. ἐν τῷ Θεάτρῳ Χατζηπαύλου.

Ἐπίσης προέβη εἰς τὴν ἀπόφασιν διοργανώσεως κατὰ τὴν Κυριακὴν τῆς Ἑλληνικῆς, τιμητικῆς ἑορτῆς εἰς μνήμην τοῦ Κυπρίου ποιητοῦ Βασίλη Μιχαηλίδου, τὸ προϊὸν τῆς εἰσπράξεως τῆς ὁποίας θὰ διατεθῇ ὑπὲρ ἀνεγέρσεως μαρμαρίνου σταυροῦ ἐπὶ τοῦ τάφου του.

* * *

Τὸ Λαϊκὸν Ταμιευτήριον Λεμεσοῦ συγκαλεῖ τοὺς μετόχους του τὴν προσεχῆ Κυριακὴν εἰς ἔκτακτον γενικὴν συνεδρίαν ὅπως ληφθῇ ἀπόφασις περὶ μετατροπῆς του εἰς «Λαϊκὴν Τράπεζαν Λεμεσοῦ».

* * *

Εἰς τὰς ἐφημερίδας τῆς πόλεώς μας ἐδημοσιεύθη ἀπόφασις τῆς Συντεχνίας τῶν Κτιστῶν δι' ἐκπτώσεων ἀπὸ τοῦ ἀξιώματός του, τοῦ Προέδρου της. Τὸ πρᾶγμα ἀφ' ἑνὸς εἶνε θλιβερὸν διὰ τὰ καταγγελλόμενα ἀφ' ἑτέρου δὲ εὐχάριστον διὰ τὴν παρατηρουμένην χειραφέτησιν τῆς Συντεχνίας ταύτης ἡ ὁποία μέχρι σήμερον ὑπῆρξεν ὄργανον τῶν φιλοδοξιῶν ἀνηλίκων φανατικοκόπων οἱ ὁποῖοι παραγνωρίζοντες τὰς ἀρχὰς καὶ σκοποὺς τοῦ Κομμουνισμοῦ ἀνέλαβον νὰ παίξωσι τὸν ρόλον τῶν καινοτόμων καὶ κοινωνικῶν ἐπαναστατῶν διὰ πρόπου ὑπεραυταρχικοῦ καὶ ἀντικοινωνικοῦ.

ΑΝΤ.

× × ×

ΕΚ ΠΑΦΟΥ

ΚΤΙΜΑ, τῇ 3|16 Μαρτίου 1924.

Σήμερον ἐτάλεσε τὴν θείαν λειτουργίαν ἐν τῷ Μητροπολιτικῷ ναῷ ὁ Π. Μητροπολίτης Πάφου.

—Τὴν π. Τρίτην συνεδριάσασα ὑπὸ τὴν προεδρίαν τοῦ Μητροπολίτου ἡ Σχολικὴ ἐπιτροπεία κατένειμε τὸ ποσὸν £151 ὡς σχολικὴν φορολογίαν τῶν κατοίκων τῆς πόλεώς μας.

—Σήμερον ἔλαβε χώραν ἐν τῇ αἰθούσῃ τῆς Δέσχης «Πάφος» ἡ Δ' Προσκοπικὴ ἡμερίς. Κατ' αὐτὴν ρήτωρ ὑπῆρξεν ὁ πρῴην ὑπαρχηγὸς τοῦ Προσκοπικοῦ Σώματος καὶ νῦν ἀδελπὶς τελειοφοιτος τῆς Νομικῆς κ. Ζήνων Σ. Νικολαΐδης. Ἡ διάλεξίς του μὲ θέμα «ἡ γυναῖκα» ἦτο ἔκτακτος πνευματικὴ πανδαισία· διεξήλθε δὲ τοῦτο ὁ ὁμιλητὴς μὲ δύναμιν λόγου καὶ γλαφυρότητα κρατήσας ἐπὶ ὥραν περίπου ἀδιάπτωτον τὸ ἐνδιαφέρον τοῦ ἐκλεκτοῦ ἀκροατηρίου του μεταξὺ τοῦ ὁποίου διεκρίνετο ὁ Π. Μητροπολίτης, ὁ Δήμαρχος, οἱ Ἐθνικοὶ Σύμβουλοι κ. ἄ. Τὴν ἡμερίδα ἀποκιλλον ὥραται τραγούδια καὶ ἀπαγγελίαι τῶν Προσκόπων μας.

—Τὴν π. Κυριακὴν ἐκήρυξε τὸν θεῖον λόγον λίαν ἀποικοδομητικῶς ἐν τῷ Μητροπολιτικῷ ναῷ ὁ ἐπαιδεύτος καθηγητὴς τοῦ Ἡμιγυμνασίου μας κ. Λ. Μιχαηλίδης, σήμερον δὲ ἐν τῷ Ἱερῷ Κήπῳ λίαν ἀβλάβτως ὠμίλησεν ἐπὶ τῇ ἀβαγγελικῇ περικοπῇ ὁ ἐπαιδεύτος καθηγητὴς τοῦ Ἡμιγυμνασίου κ. Τσικνόπουλος.

—Τὴν νύκτα τῆς π. Τετάρτης ἀπεβίωσε σεβαστὴ δέσποινα τῆς ἀγκρίτου παρ' ἡμῖν οἰκογενείας Κ. Πηλαβάκη, ἡ

ΔΑΝΑΗ Κ. ΠΗΛΑΒΑΚΗ

Ἡ κηδεία της ἐγένετο τὴν ἐπαύριον ἐν τῷ Μητροπολιτικῷ ναῷ. Κατ' αὐτὴν παρέστησαν ὁ Π. Μητροπολίτης, ὁ Δήμαρχος καὶ ἡ κοινωνία τῆς πόλεώς μας ὡς καὶ αἱ ἀνώτεραι τάξεις τοῦ Ἡμιγυμνασίου μας. Συγκινητικώτατον ἐπικήδειον ἐξεφώνησεν ὁ Π. Μητροπολίτης καταθέσας καὶ στέφανον ἐκ μέρους τῆς Θρονικῆς καὶ Ἐκκλησιαστικῆς Ἐπιτροπείας. Μὲ προσφώνησιν πλήρη ποιητικῶν ἐξάρσεων ἀπεχαιρέτισε τὴν ἀλησμόνητον Δανάην ὁ ἐγκριτος παρ' ἡμῖν δικηγόρος κ. Σ. Σ. Μαρκίδης καταθέσας ὑπὲρ τοὺς 40 στεφάνους οἰκογενειῶν τῆς πόλεώς μας καὶ Λεμεσοῦ. Μετὰ συντόμου ἀλλὰ συγκινητικωτάτης προσφωνήσεως ὡσαύτως κατέθεσε στέφανον ὁ Πρύτανις τοῦ Δικηγορικοῦ Σώματος κ. Χ. Μαλαματάρης καὶ ὁ Διευθυντὴς τοῦ Ἡμιγυμνασίου κ. Π. Πασχαλίδης ἐκ μέρους τοῦ Ἡμιγυμνασίου. Προσέτι κατετέθησαν στέφανοι ἐκ μέρους τοῦ Παρθεναγωγείου καὶ τῆς Φιλοπτώχου Ἀδελφότητος Ἑλληνίδων.

Πρὸς τοὺς βαρυπενθοῦντας οἰκείους της σεβαστῆς καὶ εὐγενοῦς δεσποίνης ἀπευθύνομεν τὰ εἰλικρινῆ μας συλλυπητήρια εἰς δὲ τὴν μεταστᾶσαν εὐχόμεθα τὴν ἐν σκηναῖς δικαίων κατάταξιν.

—Λίαν προσεχῶς φθάνει εἰς τὴν πόλιν μας ἕνα ζῶον ὀλίγας παραστάσεις ὁ διαπρεπὴς Ἕλλην βαρύτονος τοῦ Ἑλληνικοῦ μελοδράματος κ. Ἀπόστολος Πρεβάρης τὴ συμπ. ἀξει τῶν δυνατῶν καλλιτέχνιδων τῆς σκηνῆς Δ|δων Σταματοπούλου. Δὲν ἀμφιβάλλομεν ὅτι τὸ φιλόμουσον κοινὸν τῆς πόλεώς μας θὰ προσέλθῃ ἀθρόον ἵνα ἀπολαύσῃ τὸ ὑπέροχον τραγούδι τοῦ Ἕλληνος καλλιτέχνου καὶ τὴν ἐξαιρετικὴν δύναμιν τῆς τέχνης τῶν Δ|δων Σταματοπούλου.

* *

× × ×

ΕΚ ΒΑΡΩΣΙΩΝ

ΒΑΡΩΣΙΑ, 17 Μαρτίου 1924.

ΕΠΙΒΑΛΛΟΜΕΝΗ ΕΝΕΡΓΕΙΑ ΣΧΟΛ. ΕΠΙΤΡΟΠΗΣ. Μετὰ τὴν ἀναγνώρισιν τοῦ Γυμνασίου μας ὑπὸ τῆς Ἑλλην. Κυβερνήσεως ἐπιβάλλεται πλέον ἢ ἄλλοτε ὅτως ἡ Ἐπιτροπὴ ἀποκαταστήσῃ τὴν τάξιν εἰς τὴν ἐσωτερικὴν λειτουργίαν τοῦ Γυμνασίου εἰς τὸ ὁποῖον δυστυχῶς παρατηροῦνται ἀπό τινος, ὡς πληροφορούμεθα, ἀντιπειθαρχικὰ κρούσματα μεταξὺ μαθητῶν καὶ χαλάρωσις τῶν δεσμῶν μεταξὺ τοῦ προσωπικοῦ, χωρὶς νὰ ὑπάρχῃ ἡ δύναμις ἡ κατορθώνουσα νὰ ἐπιβάλλεται πάντοτε μετὰ παραδειγματικῆς αὐστηρότητος.

Δεύτερον μέλημα τῆς Ἐπιτροπῆς εἶνε ἡ ἀνέγερσις κτιρίων καταλλήλων πρὸς σωτηρίαν τῆς μαθητιώσης νεότητος ἀπὸ τῶν ὑγρῶν καὶ ἀνηλίων ἐν χρήσει τὰ πρὸ τετραετίας ἡμιανεγερθέντα κτίρια κατ