Τὸ Σαλόνι τῆς Elizabeth Arden ἄνοιξε
μὲ τὴν ἀντιπρόσωπόν της κ. DUGGAN
ΓΙΑ TREATMENT ΚΑΙ γιὰ νὰ
συμβουλεύση ὄμορφα τὶ χρωματισμοὺς καὶ τὶ
εἴδους κρέμαν νὰ βάζετε ποὺ νὰ σᾶς ταιριάζη.
Φαρμακεῖον: ΗΡΟΔΟΤΟΥ ΚΥΡΙΑΚΙΔΟΥ 67 Λήδρας, Τηλ. 2228.

ΕΞΑΣΕΛΙΔΟΣ
ΚΥΠΡΟΣ

ΠΑΓΚΥΠΡΙΟΣ ΕΦΗΜΕΡΙΣ
ΙΔΙΟΚΤΗΣΙΑ — ΔΙΑΧΕΙΡΙΣΙΣ
ΤΥΠΟΓΡΑΦΕΙΑ «ΚΟΣΜΟΣ ΑΤΑ»
ΓΡΑΦΕΙΑ: Ὁδὸς Ἀποστόλου Βαρνάβα 10 (Ἔναντι Ἐργοστασίου Ἠλεκτρικῆς)
Ταχ. Κιβ. 330 — Τηλέφ. 4231
ΤΙΜΗ ΦΥΛΛΟΥ 1½ ΓΡΟΣΙ

ΔΕΥΤΕΡΑ
17
ΜΑΪΟΥ 1954
ΛΕΥΚΩΣΙΑ — ΚΥΠΡΟΥ
Ἔτος Β'. Ἀριθ. φύλλου 102

Η ΑΜΕΡΙΚΗ ΕΤΑΧΘΗ ΥΠΕΡ ΤΗΣ ΠΡΟΣΦΥΓΗΣ ΤΗΣ ΕΛΛΑΔΟΣ ΕΙΣ ΤΑ ΗΝΩΜΕΝΑ ΕΘΝΗ ΔΙΑ ΤΟ ΚΥΠΡΙΑΚΟΝ ΖΗΤΗΜΑ

Η ΒΡΕΤΤΑΝΙΚΗ ΑΝΤΙΠΡΟΣΩΠΕΙΑ ΕΙΣ ΤΟΝ Ο.Η.Ε. ΕΛΠΙΖΕΙ ΟΤΙ Η ΕΛΛΑΣ ΔΕΝ ΘΑ «ΚΟΨΗ ΤΟ ΝΗΜΑ ΤΩΝ ΕΛΛΗΝΟΒΡΕΤΤΑΝΙΚΩΝ ΣΧΕΣΕΩΝ»

ΠΑΡΑΚΑΛΟΥΝ ΤΗΝ ΕΛΛΑΔΑ ΝΑ ΥΠΟΧΩΡΗΣΗ!.— ΠΩΣ ΚΡΙΝΕΤΑΙ Η ΑΝΑΛΗΨΙΣ ΤΗΣ ΑΡΧΗΓΙΑΣ ΤΗΣ ΕΛΛΗΝΙΚΗΣ ΑΝΤΙΠΡΟΣΩΠΕΙΑΣ ΥΠΟ ΤΟΥ κ. ΠΑΠΑΓΟΥ

ΑΛΕΞΑΝΔΡΕΙΑ 16 (Τοῦ ἀνταποκριτοῦ μας). — Ἡ πολιτικὴ προσωπικότης συνδεομένη μετὰ τῆς Ἑλληνικῆς Κυβερνήσεως, ἡ ὁποία διῆλθεν ἐξ Αἰγύπτου, μοῦ ἐδήλωσεν ὅτι αἱ Ἡνωμέναι Πολιτεῖαι ἐτάχθησαν ἤδη ὑπὲρ τῆς προσφυγῆς τῆς Ἑλλάδος εἰς τὰ Ἡνωμένα Ἔθνη διὰ τὸ Κυπριακόν.

Ἡ ἐν λόγῳ προσωπικότης προσέθεσεν ὅτι ἡ Ἀμερικανικὴ ἐξωτερικὴ πολιτικὴ ἔχει προσανατολισθῆ εἰς τὴν ἀνάγκην ἀμέσου διευθετήσεως τοῦ ἑνωτικοῦ ζητήματος καὶ ὅτι ἀνεκοίνωσεν ἤδη πρὸς τὴν Ἑλληνικὴν κυβέρνησιν ὅτι, θὰ ὑποστηρίξῃ αὐτὴν εἰς τὸν ἀγῶνα διὰ τὴν ἐλευθερίαν τῆς Κύπρου.

ΔΕΝ ΘΑ ΠΡΟΒΗ ΕΙΣ ΕΠΙΣΗΜΟΝ ΔΗΛΟΣΙΝ

Συναφῶνως πρὸς πληροφορίας ἐκ τῆς αὐτῆς πηγῆς, τὸ Στέητ Ντιπάρτμεντ καθώρισε τὴν ἀνεύρεσιν στάσιν του μόλις τὸ μηνύσ. Δὲν πρόκειται ὅμως νὰ ἐκδηλώσῃ αὐτὴν δι' ἐπισήμου δηλώσεως, ἀλλὰ θὰ καταβάλῃ προσπαθείας διὰ νὰ πείσῃ ἡ Βρεττανία νὰ προέλθῃ εἰς ἀμφωτέρας συνομιλίας ἐντὸς τοῦ Φεβρουάριου. Αἱ Ἀμερικανικαὶ ἐνέργειαι τείνουν ἐπὶ τοῦ παρευρισκόμενου πρὸς πληροφορίας τοῦ κ. Κ. Κ. Λεβίς Φρόνς, ὑπουργοῦ τῶν δικαστηρίων Λευκωσίας, Θεμ. Δέρδης δήμαρχος, Στέλιος Παυλίδης νομικὸς σύμβουλος τοῦ κληροδοτήματος καὶ Ν. Κουρέας διευθυντὴς τῆς περιουσίας Ἀγίου Ἰωάννου. Ἐπιβεβαιοῦται ἡ διάφορος τῆς πρὸς τὴν κατεύθυνσιν αὐτῆς κρίσεται ἡ τελεία ἀντικοινωνική.

Η ΧΗΡΑ ΤΟΥ ΡΟΜΜΕΛ ΕΙΣ ΑΙΓΥΠΤΟΝ

ΦΡΑΓΚΦΟΥΡΤΗ 16 (Ρέουτερ) — Ἡ φράου Λοβκὶς Μαρία Ρόμμελ, χήρα τοῦ στρατάρχου Ρόμμελ, ἀνεχώρησεν ἐς Κάιρον διὰ νὰ παραστῇ εἰς τὴν πρώτην παράστασιν τῆς Γερμανικῆς ταινίας «Αὐτὸς ἦτο ὁ Ρόμμελ μας». Ἡ φράου Ρόμμελ ἐτονίσεν ὅτι ἡ ἐπισκεψίς της συδεμίαν πολιτικὴν σημασίαν ἔχει καὶ ὅτι μεταδαίνει εἰς Κάιρον κατόπιν προσκλήσεως τοπικῆς κινηματογραφικῆς ἐπιχειρήσεως. Κατὰ τὴν παραμονήν της εἰς Αἴγυπτον θὰ ἐπισκεφθῇ τοὺς τάφους τῶν Γερμανῶν καὶ Βρεττανῶν στρατιωτῶν εἰς Ἀλαμέιν.

ΤΟ ΟΡΦΑΝΟΤΡΟΦΕΙΟΝ ΤΑΡΣΗ ΘΑ ΙΔΡΥΘΗ ΠΛΗΣΙΟΝ ΤΟΥ ΟΡΦΑΝΟΤΡΟΦΕΙΟΥ Α.ΔΙΑΝΕΛΛΟΥ

Η ΕΚΚΛΗΣΙΑ ΘΑ ΠΑΡΑΧΩΡΗΣΗ ΤΟ ΟΙΚΟΠΕΔΟΝ ΚΑΙ ΘΑ ΚΑΤΑΒΑΛΗ ΤΑΣ ΔΑΠΑΝΑΣ ΤΟΥ ΚΤΙΡΙΟΥ

Ἡ ἵδρυσις τοῦ ὀρφανοτροφείου Εὐφροσύνης Ταρσῆ ἐλπίζεται ὅτι θὰ πραγματοποιηθῇ σύντομα κατόπιν τῶν ἀποφάσεων αἱ ὁποῖαι ἐλήφθησαν κατὰ τὴν συνεδρίαν τῆς ἐπιτροπῆς ἡ πραγματοποιηθεῖσαν ἑβδομάδα.

Εἰς τὴν συνεδρίαν παρέστησαν ὁ Μ. Ἀρχιεπίσκοπος, ὡς πρόεδρος καὶ οἱ κκ. Λεβίς Φρόνς πρόεδρος τῶν δικαστηρίων Λευκωσίας, Θεμ. Δέρδης δήμαρχος, Στέλιος Παυλίδης νομικὸς σύμβουλος τοῦ κληροδοτήματος καὶ Ν. Κουρέας διευθυντὴς τῆς περιουσίας Ἀγίου Ἰωάννου. Ἐπιβεβαιοῦται ἡ διάφορος τῆς πατρίδος ἀστριτοῦς καὶ ἐτιμήσατε τὰ σπίτια τῆς Ἑλλάδος, χαρισαμένος εἰς αὐτὴν κικας περιλάμπρους . . . ατα Καρβόρων, οὕτω καὶ εἰς τὸν εἰρηνικὸν ἀγῶνα κατὰ τὴν Βρεττανικήν.

ΠΟΙΟΝ ΠΡΕΠΕΙ ΝΑ ΕΙΝΑΙ ΤΟ ΕΝΟΙΚΙΟΝ ΤΩΝ ΟΙΚΙΩΝ ΟΠΟΥ ΣΤΕΓΑΖΟΝΤΑΙ ΣΥΝΔΕΣΜΟΙ ΚΥΒΕΡΝΗΤΙΚΩΝ ΥΠΑΛΛΗΛΩΝ ΚΑΙ ΣΥΝΤΕΧΝΙΑΙ;

ΛΑΡΝΑΞ, 16 (Τοῦ ἀνταποκριτοῦ μας) — Ἐπειδὴ ὁ τελευταῖος νόμος περὶ ἐλέγχου τῶν ἐνοικιάσεων ὁμιλεῖ διὰ ὅλους κατηγορίας ὑποστατικῶν, ἤτοι διὰ κατοικίας καὶ καταστήματα, ἐγέρθη ζήτημα κατὰ πόσον τὰ οἰκήματα, τὰ ὁποῖα χρησιμοποιοῦνται εἴτε ὑπὸ τοῦ συδέσμου κυβερνητικῶν ὑπαλλήλων εἴτε ὑπὸ τῶν συντεχνιῶν πρέπει νὰ θεωρηθοῦν εἰς τὴν μίαν ἢ τὴν ἄλλην κατηγορίαν.

Δικηγόροι τῆς Λάρνακας καὶ τῆς Ἀμμοχώστου ἐπὶ ὄψιν τῶν ὁποίων ἐτέθη τὸ ζήτημα, ἐβεβαίωσαν ὅτι ἀνεκοίνωσαν τὸ θέμα ἐνώπιον γνώσεως τοῦ Ὑπουργείου γνώμη, διότι συμφώνως πρὸς τὴν παρεχομένην ὑπὸ τοῦ νόμου ἐρμηνείαν τῶν ὅρων «κατοικία καὶ κατάστημα» δὲν δύνανται νὰ θεωρηθοῦν τὰ ἀναφερόμενα οἰκήματα ὡς κατοικίαι, ἐφ' ὅσον οὐδεὶς χρησιμοποιεῖ αὐτὰ ὡς κατοικίαν, ἀλλ' οὔτε ὡς κατάστημα, ἐφ' ὅσον δὲν ἀσκεῖται ἐπαγγελμα, ἀλλ' οὔτε διεξάγεται ἐμπόριον ἢ ἄλλη ἐργασία εἰς αὐτά.

Δ.ιαπρεπὶς δικηγόρος τῆς πρωτεύουσης ἀπεφάνθη ὅτι εἰς τὴν περίπτωσιν αὐτὴν ἀρμόδιον σῶμα

ΕΙΔΗΣΕΙΣ ΛΑΡΝΑΚΟΣ

ΛΑΡΝΑΞ, 16 (Τοῦ ἀνταποκριτοῦ μας). — Τὴν Ἐπιτροπὴν τοῦ Γ.Σ.Ζ. ἀπασχολεῖ ζήτημα προελθὸν ἀπὸ ἀξίωσιν καταθολῆς ἀποζημιώσεων δι' ὡρισμένον μερίδιον ἑνὸς οἰκοπέδου, διότι τὸ ὁποῖον ὑπάρχει ἰσχυρισμὸς ὅτι περιελήφθη ἐντὸς τοῦ χώρου τοῦ σταδίου κατὰ τὸ ἔτος 1927 ἄνευ τῆς ἀβείας ἢ συγκαταθέσεως τῶν δικαιούχων κληρονόμων δύο ἀπόντων ἰδιοκτητῶν τοῦ.

Ἡ ὀργανωτικὴ ἐπιτροπὴ τῶν ἑορτῶν κατὰ τὴν τριήμερον πανηγυρὶν τοῦ Κατακλυσμοῦ ἀπεφασισε νὰ δώσῃ γενναῖα χρηματικὰ βραβεῖα (25 καὶ 20 λιρῶν) εἰς ἅρματα καὶ πλοιάρια, ποὺ θὰ ἔχουν τὰς καλυτέρας κατὰ τὴν παράδοσιν ἀναπαραστάσεις ἐκ τῶν τελουμένων κατὰ τὴν ἀρχαιότητα ἑορτῶν τοῦ Ἀδώνιδος καὶ Ἀφροδίτης.

—Ἡ δημοτικὴ ὑγειονομικὴ ὑπηρεσία ἐκυκλοφόρησε φυλλάδιον, μὲ τὸ ὁποῖον δίδονται χρήσιμοι ὑδηγίαι εἰς τοὺς δημότας πρὸς καταπολεμήσιν τῶν μυιῶν καὶ τῶν κωνώπων.

ΝΕΑ ΛΕΥΚΟΝΟΙΚΟΥ

Αἱ τιμαὶ τῶν σιτηρῶν ἀποτελεῖσιν τὴν χαριστικὴν δολίν..

ΛΕΥΚΟΝΟΙΚΟΝ, 16 Μαΐου (Τοῦ ἀνταποκριτοῦ μας. — Μετὰ τὴν ἀπόφασιν τῆς ἑαρδίας δημητριακῶν εἰς τὴν παραγωγικώτερον καὶ μεγαλυτέραν περιφέρειαν τοῦ σιτοβολῶνος τῆς Μεσαορίας αἱ ὑπὸ τῆς Κυβερνήσεως ἐξαγγελθεῖσαι τιμαὶ τῶν σιτηρῶν κρίνονται ὑπὸ τοῦ βεβαρημένου διὰ χρέων γεωργικοῦ κόσμου ὡς χαριστικὴ δολή.

Ἐν τούτοις ὑπάρχει καιρὸς ἀκόμη νὰ ἐπανορθώσῃ ἡ Κυβέρνησις τὴν προαγγελομένην ἀδίκλαν διὰ τοῦ καθορισμοῦ νέων ὑδρεμένων τιμῶν διὰ τὴς πληρωμῆς ὡσισμένου ποσοῦ ἐπὶ τῶν συγκεντρωθησομένων ποσοτήτων ὡς ἐ.αφραν τιμῆς ἕκας λ.χ. ἀγένεια καὶ κατὰ τὸ 1949 ὅτε μετὰ τὴν συγκέντρωσιν ἐπληρώθη εἰς τοὺς παραγωγοὺς ½ γρ ἐπὶ ἑκάστης παραδοθείσης ὁκᾶς κριθῆς ἢ ἀκόμη καὶ ὁπὸ τὸν μερίσματος ὡς ἔπραξε ἐπανειλημμένως ὁ Σ.ΟΔΑΠ μὲ τὴν ζιοδαγίαν.

—Παρ' ὅλον ὅτι ἐτσιπλόμεν εἰς τὴν τρίτην ἑβδομάδα τοῦ Μαΐου ἡ χαριὴλ θερμοκρασία, αἱ ἐκ διαλειμμάτων βροχαὶ καὶ ὁ ἀσταστος γενικὸς καιρὸς μᾶς κάμνουν νὰ αἰσθανώμεθα ὅτι ἐπισκοπεῖται ἀκόμη εἰς τὸν χεῖμῶνα ἢ νὰ πιστεύωμεν ὅτι πραγματοποιεῖται ἡ ἀρά τῆς γιαγιᾶς «Πάσης τὴν καταραμου τζιαὶ τὸν Μᾶν νὰ φιᾶ:»!

—Ἤρχισαν αἱ ἐργασίαι ἀσφαλεστερώσεως τῶν δημοτικῶν ὁδῶν ὑπὸ τῶν Δημοσίων Ἔργων.

ΑΠΕΘΑΝΕΝ Ο ΣΤΡΑΤΗΓΟΣ ΓΚΟΥΝΤΕΡΙΑΝ

ΦΥΣΣΕΝ, Βαυαρία, 16 (Ρέουτερ).— Ὁ στρατηγὸς Γουντεριάν, δημιουργὸς τῶν θωρακισμένων (Πάντζερ) μεραρχιῶν τῆς Βέρμαχτ ἀπέθανε σήμερον εἰς ἡλικίαν 65 ἐτῶν. Ὁ Γκουντεριὰν ἐφήρμοσε τὴν τακτικὴν τοῦ «μπλίτζκριγκ» κατὰ τὸν πόλεμον εἰς Πολωνίαν, Ὀλλανδίαν, Βέλγιον καὶ Γαλλίαν. Κατὰ τὸ 1945 ἦτο ἀρχηγὸς τοῦ Γερμανικοῦ ἐπιτελείου.

ΔΑΝΕΙΑ ΕΙΣ ΤΟΥΣ ΣΕΙΣΜΟΠΑΘΕΙΣ

ΛΕΜΕΣΟΣ, 16 (Τοῦ ἀνταποκριτοῦ μας).— Ὑπὸ τῆς γεωργικῆς τραπέζης παρεχωρήθησαν κατόπιν ἐγκρίσεως τῆς κυβερνήσεως, δάνεια 100—150 λιρῶν εἰς σεισμοπαθεῖς τῆς Πάφου καὶ ἐκ τῆς ἐπαρχίας Λεμεσοῦ εἰς σεισμοπαθεῖς τῶν χωρίων Πισσουρίου καὶ Βάσας. Τὸ δανεισθὲν συνολικῶς μέχρι τοῦδε ποσὸν ἀνέρχεται εἰς 10 χιλ. λιρῶν. Ἡ παροχὴ δανείων θὰ συνεχισθῇ.

ΑΙ ΧΘΕΣΙΝΑΙ ΣΥΝΑΝΤΗΣΕΙΣ ΕΠΑ —ΟΜΟΝΟΙΑ 1—1

ΛΑΡΝΑΞ 16 (Τοῦ συνεργατοῦ μας Ζ.).— Ἡ σημερινὴ συνάντησις μεταξὺ ΕΠΑ—Ὁμονοίας ἐλήξεν ἰσόπαλος διὰ τερμάτων 1-1, σημειωθέντων κατὰ τὸ Α' ἡμιχρόνιον. Τὸ τέρμα τῆς ΕΠΑ ἐφηρμόσθη εἰς τὸ 7' ὑπὸ τοῦ Λουρουτζιάτη καὶ τὸ τέρμα τῆς Ὁμονοίας εἰς τὸ 14' ὑπὸ τοῦ Λοΐζου. Ἀρίστου ἀγῶνος συνηντήσαν αἱ ἀναπληρωματικαὶ ὁμάδες τῶν δύο σωματείων. Νικήτρια ἀνεδείχθη ἡ τῆς ΕΠΑ διὰ τερμάτων 5—0.

Ἀπενεμήθησαν εἰς τὰς ὁμάδας κύπελλα ὑπὸ τοῦ δημοτικοῦ συμβουλίου Λάρνακος καὶ τοῦ Σ.Ο.ΔΑΠ μέσον τοῦ ἀντιπροσώπου του κ. Σ.τ. Κατσβρύτη. Μέρος τῶν εἰσπράξεων ἐκ τῆς συναντήσεως, ἡ ὁποία ἦτο τιμητικὴ τοῦ προπονητοῦ τῆς ΕΠΑ, θὰ διατεθῇ ὑπὲρ τῆς κοινοτικῆς προνοίας τοῦ Δήμου Λάρνακος.

—ΤΟ ΔΙΕΘΝΕΣ ΠΟΔΟΣΦΑΙΡΟΝ ΒΕΛΙΓΡΑΔΙΟΝ 16 (Ρέουτερ). — Ἡ Γιουγοσλαβία ἐνίκησε σήμερον τὴν Ἀγγλίαν διὰ τερμάτων 1—0. Τὸν ἀγῶνα παρηκολούθησαν 60 χιλ. θεαταί.

ΤΑ ΑΝΘΕΣΤΗΡΙΑ ΛΕΜΕΣΟΥ

ΛΕΜΕΣΟΣ 16 (Τοῦ ἀνταποκριτοῦ μας).— Ἡ σημερινὴ ἑορτὴ τῶν ἀνθεστηρίων εἰς τὴν πόλιν μας ἐσημείωσεν ἐξαιρετικὴν ἐπιτυχίαν. Αἱ εἰσπράξεις ἀνῆλθαν εἰς 600 λίρας καὶ θὰ διατεθοῦν ὑπὲρ τῶν σεισιοπαθῶν Κύπρου καὶ Ἑλλάδος. Ἐδόθησαν τὰ ἀκόλουθα βραβεῖα: 1) βραβεῖον 20 λ. εἰς Ἰσραὴλ εἰς τὸ ἅρμα τοῦ οἴκου Χατζηπαύλου καὶ τὸ ἅρμα τοῦ οἴκου Δίφρτη. 2) βραβεῖον 12 λ. εἰς Γεωργίου εἰς τὸ ἅρμα τῆς Κόκα Κόλα καὶ τὸ ἅρμα, τὸ ὁποῖον παρίστα τὴν Ἀντιτρέλλη, τοῦ κ. Μαυρομάνη. 3) βραβεῖον 8 λ. εἰς τὸ ἅρμα τῆς ΚΕΟ, τὸ ὁποῖον παρίστα τὸν Βάκχον.

Ὁμάδες: 1). Θεριστεὶ 8 λ. 2) Κορίτσια ἀπὸ τὸ χωριὸ 5 λ. 3) Διαγόρας 3 λ. Ἄτομα: 1) Τσαρούχι, τοῦ κ. Α. Χρ. Σαββίδη, 5 λ.

Τὸ πρόγραμμα περιελάμβανε Κυπριακοὺς καὶ Ἑλληνικοὺς χορούς, Κυπριακὰ τραγούδια καὶ τοιαυτίσματα κ.λ.π.

ΣΟΒΑΡΑΙ ΕΡΓΑΤΙΚΑΙ ΤΑΡΑΧΑΙ ΕΙΣ ΙΝΔΙΑΣ

ΒΕΓΓΑΛΗ 16 (Ρέουτερ). — Σοβαραὶ ταραχαὶ ἐξερράγησαν μεταξὺ ἀντιπάλων ὁμάδων ἐργατῶν εἰς Ντάκκα. Ἐστρωματίσθησαν 250 ἐργάται καὶ ἐφονεύθη ἀκαθόριστος ἀριθμὸς. Ἡ ἐργατικὴ συνοικία πυρποληταὶ. Ἡ τάξις ἀπεκατεστάθη κατόπιν ἐπεμβάσεως ἐνόπλου ἀστυνομίας καὶ στρατοῦ. Αἱ ταραχαὶ ἤρχισαν ὅτε ὁυο ἐργάται συνεπλάκησαν διὰ μαχαιρῶν.

ΕΚΦΡΑΣΙΣ ΕΥΓΑΡΙΣΤΙΑΣ

Τὸ τοῦ ἀποικιακοῦ γραμματέως ἀπεστάλη, ἐντολῇ τῆς Α.Ε. τοῦ Κυβερνήτου, θερμὴ ἔκφρασις εὐχαριστίας πρὸς τὸν ἀφυπηρετήσαντα βοηθὸν διοικητὴν Δημεσοῦ κ. Κώστιαν Σωτηριάδην. Δ' αὐτῆς ἐκφράζεται ἡ ἐκτίμησις τοῦ Κυβερνήτου διὰ τὰς πολυτίμους καὶ μακρὰς ὑπηρεσίας τοῦ κ. Σωτηριάδη, «αἱ ὁποῖαι τὰ προσόντα ἐξεπλήρωντο ὑφ' ὅλων».

Η ΕΛΛΗΝΙΚΗ ΑΣΦΑΛΕΙΑ ΔΙΕΞΑΓΕΙ ΑΝΑΚΡΙΣΕΙΣ ΔΙΑ ΤΗΝ ΕΠΙΣΤΟΛΗΝ ΤΡΙΩΝ ΦΟΙΤΗΤΩΝ ΠΡΟΣ ΤΟΝ ΔΙΕΥΘΥΝΤΗΝ ΤΗΣ ΠΑΙΔΕΙΑΣ ΔΡΑ ΣΛΑΪΤΗ

Ἕνα ἀνθελληνικὸν καὶ ἀνθενωτικὸν συκοφαντικὸν ἔγγραφον, τὸ ὁποῖον προκαλεῖ μόνον τὴν πλήρη ἀδιαφορίαν τῶν Κυπρίων.

ΑΘΗΝΑΙ, 15 (Τοῦ ἀνταποκριτοῦ μας).— Πληροφορούμαι ἐξ ἐγκύρου πηγῆς ὅτι ἡ Ἀσφάλεια Ἀθηνῶν διεξάγει ἀνακρίσεις ἐπὶ μιᾶς συκοφαντικῆς ἀνθελληνικῆς, ἀντιπατριωτικῆς καὶ ἀνθενωτικῆς ἐπιστολῆς, ἡ ὁποία ἀπεστάλη τὴν 16 Φεβρουαρίου 1954 ἐξ Ἀθηνῶν πρὸς τὸν διευθυντὴν τῆς Παιδείας ἐν Κύπρῳ δρα Σλάϊτ.

Ἡ ἐπιστολὴ αὕτη φέρει τὴν ὑπογραφὴν: «Ἡ νέα Ὀργάνωσις τῶν ἐν Ἀθήναις Κυπρίων φοιτητῶν τοῦ Πανεπιστημίου, Πολυτεχνείου, Ἀνωτάτης Ἐμπορικῆς καὶ Ἀνωτάτης Σχολῆς Πολιτικῶν Ἐπιστημῶν». Συμφώνως πρὸς ἀπολύτως ἐξηκριβωμένας πληροφορίας μας ἡ Ἀσφάλεια ἐξηκρίβωσεν ὅτι ἡ ἐν λόγῳ ἐπιστολὴ φέρει τὴν ὑπογραφὴν 3 φοιτητῶν, τῶν ὁποίων καὶ κατέχει τὴν ταυτότητα.

ΠΑΝΤΕΛΗΣ Γ. ΜΠΙΣΤΗΣ

ΣΗΜ. «ΚΥΠΡΟΥ»: Τὸ κείμενον τῆς ἐν λόγῳ ἐπιστολῆς ἐδημοσιεύθη εἰς τὴν συνάδελφον «Ἐφημερίδα» τῆς 12 Μαΐου. Ἀπροφεύγομεν νὰ τὸ δημοσιεύσωμεν καὶ ἀπὸ τῶν στηλῶν τῆς «Κύπρου» ὄχι διότι φοβούμεθα ὅτι θὰ ἔχῃ ἐπίδρασιν ἔστω καὶ ἐπὶ ἑνὸς Κυπρίου, ἀλλὰ λόγῳ ἐλλείψεως χώρου.

ΤΑ ΑΠΟΤΕΛΕΣΜΑΤΑ ΤΗΣ ΔΕΥΤΕΡΑΣ ΗΜΕΡΑΣ ΤΩΝ ΑΓΩΝΩΝ ΤΟΥ ΠΑΓΚΥΠΡΙΟΥ ΓΥΜΝΑΣΙΟΥ

Ἐσυνεχίσθησαν καὶ ἐλήξαν χθὲς εἰς τὸ γήπεδον ΓΣΠ οἱ ἐνδοσχολικοὶ ἀγῶνες τῶν μαθητῶν καὶ μαθητριῶν τοῦ Παγκυπρίου Γυμνασίου. Τὰ τεχνικὰ ἀποτελέσματα τῶν ἀγωνισμάτων Α' κατηγορίας, 3) Λυμπουρῆς Ἐδμόντος. Δρόμος 110 μ. μετ' ἐμποδίων: 1) Οἰκονομίδης Γ. 16''.9, 2) Ἀλτάρης Βασίλειος, 3) Κυριακίδης Κυριάκος.

Ἑλληνικὴ Δισκοβολία: 1) Καλλίας Κυριάκος 34,55 μ., 2) Πασχαλίδης Γεώργιος, 3) Κοκκινος Ἀριστόβημος.

Σκυταλοδρομία 4Χ80 μ.: 1) Ὁμάς Ε' τάξεως, 2) Ὁμάς Στ' τάξεως.

«Ἄλμα εἰς ὕψος ἐπὶ κοντῷ: 1) Χριστοδουλίδης Κωνσταντῖνος 3 μ., 2) Δουκᾶς Βασίλης, 3) Θεοφανίδης Στυλιανός.

Δρόμος 1000 μ.: 1) Ἀλετράρης Βασίλης Δ', 2) Ἰωάννου Νικόλας, 3) Κωνσταντίνου Χρήστος.

Λιθοβολία: 1) Πασχαλίδης Γεώργιος 21,45 μ., 2) Καλλίας Κυριάκος, 3) Κοκκινος Ἀριστόβημος.

Σκυταλοδρομία 4Χ80 μ.: 1) Ὁμάς Ε' τάξεως, 2) Ὁμάς Στ' τάξεως.

«Ἄλμα εἰς ὕψος ἐπὶ κοντῷ: 1) Χριστοδουλίδης Κωνσταντῖνος 3 μ., 2) Δουκᾶς Βασίλης, 3) Θεοφανίδης Στυλιανός.

Δρόμος 1000 μ.: 1) Ἀλετράρης Βασίλης Δ', 2) Ἰωάννου Νικόλας, 3) Κωνσταντίνου Χρήστος.

Λιθοβολία: 1) Πασχαλίδης Γεώργιος 21,45 μ., 2) Καλλίας Κυριάκος 34,55 μ., 2) Πασχαλίδης Γεώργι

ΚΑΙ ΕΙΣ ΤΟ ΒΕΛΓΙΟΝ ΕΧΟΜΕΝ ΚΑΛΟΥΣ ΦΙΛΟΥΣ

Ο ΒΕΛΓΙΚΟΣ ΤΥΠΟΣ ΥΠΕΡ ΤΗΣ ΕΝΩΣΕΩΣ

ΟΙ ΚΥΠΡΙΟΙ ΔΕΝ ΚΑΜΠΤΟΝΤΑΙ! ΚΑΝΕΙΣ ΔΕΝ ΕΙΝΑΙ ΕΙΣ ΘΕΣΙΝ ΝΑ ΓΙΝΗ ΠΕΡΙΣΤΟΛΕΥΣ ΤΟΥ ΑΓΩΝΟΣ ΤΩΝ. — ΑΡΘΡΟΝ ΤΗΣ ΒΕΛΓΙΚΗΣ ΕΦΗΜΕΡΙΔΟΣ "ΕΣΠΕΡΑ".

Τοῦ 'Αθηναίου δημοσιογράφου κ. ΑΔΑΜΑΝΤΙΟΥ Δ. ΠΑΠΑΔΗΜΑ σταλέν εἰδικῶς πρὸς τὴν «Κύπρον».

Α ΠΟΧΗΣΙΝ τῆς ἐντυπώσεως ἡ ὁποία ἐπροξένησε τὸ δι ἐβδομάς τύπου, ἐρευνῆς, διὰ τὰ Κυπριακὰ ἀποστελεῖ καὶ τὸ τελευταῖον ἄθροισμα τῆς ἐγκύρου Βελγικῆς ἐφημερίδος ἡ «Ἐσπέρα», ἡ ὁποία ὅπως καὶ πολλαὶ ἄλλαι ξέναι ἐφημερίδες φαίνεται νὰ ἔχουν πλήρως ἐνημερωθεῖ διὰ τὴν ἐξέλιξιν τῆς ἐνωτικῆς κινήσεως. Σκωτιά ἡ κάθε Ἑλληνική καρδιά, ὅπου θεωρεῖς ἀθάνατον εἰς αὐτὴν, αἱ ἀπαιτήσεις τῆς ἑλληνικῆς συνηγορίας, ποὺ ἐνισχύει τὸν ἀγῶνα τῶν ἀδελφῶν Κυπρίων — ἀγῶνα τίμιον καὶ πατριωτικόν.

«Αἱ τελευταῖαι ἐξελίξεις τοῦ Κυπριακοῦ, γράφει ἡ δελτικὴ ἐπιστολὴ τῆς «Ἐσπέρας», δὲν ἀποτελοῦν ἀπλῶς μυστικοποιοῦν λίον. Σκωτιὰ καὶ κατηγορηματικὴ ἔχει εἰς τὸ ὅτι τὸν ἑνδιαφερομένων ἡ σταθερὰ θέλησις τοῦ Κυπριακοῦ λαοῦ, νὰ ἐπιτύχῃ τὴν ἕνωσιν τῆς μεγαλονήσου μὲ τὴν μητέρα Πατρίδα. Δὲν πρόκειται περὶ ἀμιλλοκεφάλων πρωτοστατῶν τῆς Κύπρου. Πρόκειται περὶ ἐπικυριαρχίας, ἡ ὁποία λόγῳ ἱστορικῶν φυσικοπολιτικῶν, πλήρους τῶν ἐθνικῶν καὶ ἐλευθέρας τῆς Κύπρου. Ἡ ἑλληνικὴ ἐφημερίς ἐπιμένει ἐπὶ τῶν ἀρχῶν τῆς ἐθνικότητος καὶ τῆς ἐλευθερίας τῶν Κυπρίων, ἀπὸ τὴν ὁποίαν ἀπορρέουν τὰς τοῦ ἐνωτικοῦ ἀγῶνος τῶν Κυπρίων.

Ἡ ἀνεξαρτησία τῆς Κύπρου θὰ ἐξασφαλίσῃ τὴν ἐλευθερίαν τῆς Μεσογείου. Ἡ ἑλληνικὴ ἐφημερίς ἐπιμένει ἐπὶ τῆς ἀναγνωρίσεως τῆς ἀρχῆς τῆς ἐθνικότητος τῶν Κυπρίων καὶ ἀρνεῖται ἀπολύτως τὴν ἐφαρμογὴν τῆς ἀρχῆς τῆς ἐθνικῆς ἀκεραιότητος τῆς Κύπρου.

Ἡ ἐφημερὶς ἐπιμένει ἐπὶ τῆς ἀρχῆς τῆς ἐθνικῆς ἀκεραιότητος τῆς Κύπρου.

ΜΙΑ ΠΛΩΤΗ ΚΑΤΟΙΚΙΑ ΓΙΑ ΤΟΥΣ ΦΙΛΟΥΣ ΤΗΣ ΥΠΑΙΘΡΙΟΥ ΖΩΗΣ

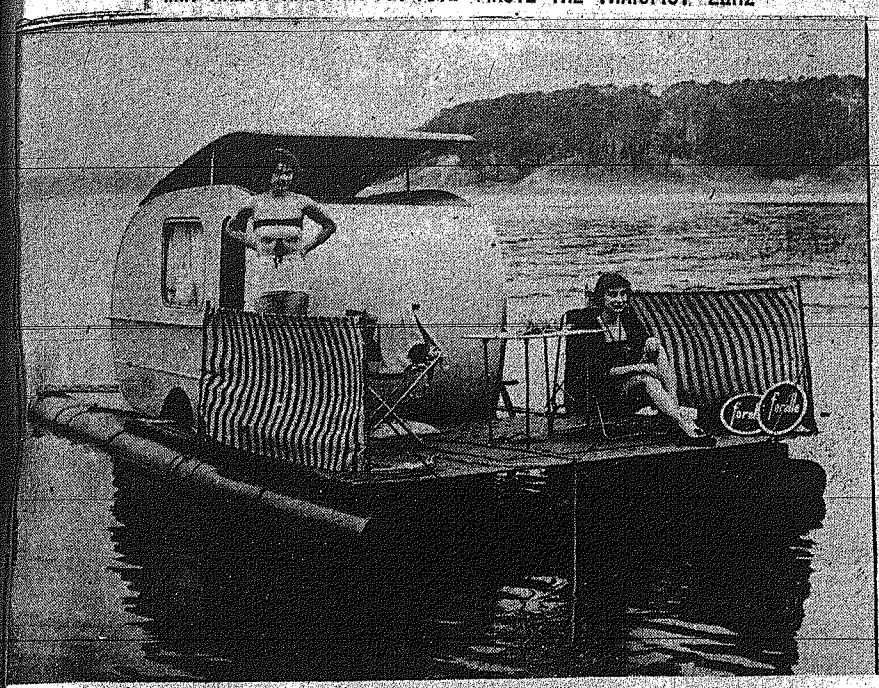

Μία νέα κατάκτησις διὰ τοὺς φίλους τῶν κατασκηνώσεων ἐπεδείχθη εἰς τὴν Γερμανίαν, τὸ «Μπόρκ». Τὴν ὀνομασίαν του ὀφείλει εἰς τὴν κατασκευαστρίαν του κ. Ἔρικα Μπόρκ καὶ εἶναι μιὰ ἀμφίβιος κατοικία. Οἱ πλωτῆρες τοῦ «Μπόρκ» ἀφοσιοῦνται εὔκολα ὅταν τοῦτο πρόκειται νὰ ὁδηγήσῃ εἰς τὴν ξηράν. Τὸ «Μπόρκ» διαθέτει μίαν μικρὰν καμπίνα καὶ ἕνα ἀρκετὰ εὐρύχωρο κατάστρωμα γιὰ τὴν ἡλιοθεραπεία. Ἀνωτέρω, τὸ «Μπόρκ», κατὰ τὴν πρώτην του ἐμφάνισιν.

ΣΚΙΑΓΡΑΦΙΑ ΕΝΟΣ ΜΕΛΛΟΝΤΟΣ ΑΝΤΙΠΑΛΟΥ

Ο ΣΕΡ ΠΙΡΣΟΝ ΘΑ ΑΓΟΝΙΣΘΗ ΕΙΣ ΤΑ ΗΝΩΜΕΝΑ ΕΘΝΗ ΚΑΤΑ ΤΗΣ ΕΝΩΣΕΩΣ ΤΗΣ ΚΥΠΡΟΥ ΜΕ ΤΗΝ ΕΛΛΑΔΑ

ΕΙΣ ΤΑΣ ΦΛΕΒΑΣ ΤΟΥ ΤΡΕΧΕΙ ΕΛΛΗΝΙΚΟΝ ΑΙΜΑ

ΝΕΑ ΥΟΡΚΗ, Μάϊος. Ἐὰν ἀφήσωμεν τὸ Κυπριακὸν εἰς τὰ Ἡνωμένα Ἔθνη, ὁ κύριος διπλωματικὸς μας ἀντίπαλος, ὁ ἀνθρωπος ποὺ θὰ καθορίσῃ καὶ τὴν ἐκτέλεσιν τὴν στρατηγικὴν καὶ τὴν τακτικὴν τῆς μάχης ποὺ θὰ δοθῇ, θὰ εἶναι ὁ σὲρ Πίρσον Ντίξον, μόνιμος ἀντιπρόσωπος τῆς Μεγάλης Βρεττανίας ἐδῶ ἐπὶ μόλις πρὸ ὀλίγων καιροῦ ἀναλαβὼν τὰ καθήκοντά του, διαδεχθεὶς τὸν σὲρ Γκλάντουϊν Τέμπλ. Καὶ ὁ πιθανὸς κύριος ἀντιπαλός μας ἔχει τὰς ἑξῆς κυρίας ἰδιότητας: ὁμιλεῖ, μεταξὺ πολλῶν ἄλλων γλωσσῶν, θαυμάσια νέα ἑλληνικά. Γνωρίζει τὴν Ἑλλάδα καὶ τοὺς Ἕλληνας ἀπὸ τοῦ πλησίον καὶ εἰς τὲς φλέβες τῶν παιδιῶν του τρέχει ἑλληνικὸ αἷμα. Ἡ λαίδη Πίρσον Ντίξον εἶναι κόρη Ἑλληνίδος, ἡ ὁποία εἰς τὲς Ἀθήνας καὶ ἔχει ἐκεῖ μίαν ἄλλην ὀνομαζομένην θυγατέρα. Ἡ λαίδη Ἰωάννα εἶναι κόρη τῆς κυρίας Ἀτσελεῦ.

Ὁ μακαρίτης Ἄτσελεῦ, μᾶς λέγει μὲ ἔμφασιν ἡ ἐπίσημος βιογραφία του σὲρ Πίρσον, ἔφερε τὸν τάφον του εἰς τὰς κλεῖς τοῦ ὄρους Κυλλήνη. Ὁ μακαρίτης ἦτο ὑπάλληλος τῆς εἰς Ἀθήνας βρεττανικῆς πρεσβείας κατὰ τοῦ Πρώτου Πολέμου καὶ ἔφυγε καὶ αὐτὸς δύο κυρίας ἰδιότητας: ἦτο μισογύνης καὶ ἦτο ἐξαιρετικὸς βοτανολόγος, ὁρειβάτης καὶ συλλέκτης πεταλούδων. Ὅταν συνήντησε τὴν κυρίαν Ἀτσελεῦ φαίνεται ὅτι εὑρῆκε εἰς τὸ ἑλληνικὸν τοπίον τὴν ἀγαπητήν του σὲρ Πίρσον, ἔπεσε ἐρωτευμένος καὶ ἔφερε τὴν ἀγαπητὴν σύζυγόν μιᾶς ἀγγλικῆς οἰκογένειας εἰς τὴν ἑλληνικὴν παράδοσιν. Τὸ ἀποτέλεσμα ἦτο ὁ σὲρ Πίρσον Ντίξον, ὁ ὁποῖος ἔγγονὸς τοῦ μακαρίτου Ἀτσελεῦ φέρει — καὶ πάλιν μᾶς τὸ λέγει ἡ ἐπίσημος βιογραφία τῆς βρεττανικῆς διπλωματικῆς ὑπηρεσίας) — τὸ ὄνομα Ἀγγελική, εἰς ἀνάμνησιν τῆς ἑλληνίδος ποιητρίας. Ἡ οἰκογένεια τοῦ μονίμου Βρεττανοῦ ἀντιπροσώπου ἐκτὸς τῆς Κυρίας, 12 ἐτῶν, ἔχει καὶ δύο ἄλλα παιδιά, ἕνα ἀγόρι, τὸν Πίρς, 17 χρόνων 24 ἐτῶν, ποὺ σπουδάζει Ἀθήνας εἰς τὸ Χάρβαρντ καὶ ἕνα παντρεμένο κορίτσι, τὴν Ἀννέμαρη, ποὺ ἐμπῆκε εἰς τὸ Ὑπουργεῖον Ἐξωτερικῶν τῆς Ἀγγλίας καὶ ἐκεῖ συνήντησε τὸν νῦν ἀρτίως διπλωμάτην, Πῆτερ Μαλίνερ καὶ ἔγινε κυρία Μαλίνερ.

Διὰ νὰ ἐπιστρέψωμεν τώρα εἰς τὸν σοβαρὸν καὶ μᾶλλον ἀθηνηγικοῦ τύπου σὲρ Πίρσον: ἡ χλαστικὰ εἶναι τὸ φόρτε του. Χλαστικὰ ἐσπούδασε εἰς τὸ Κεμπρίτζ, ἀφοῦ ἔβγαλε τὸ Ἔτος, καὶ μάλιστα μὲ πολλὴν ἐπιτυχίαν. Ὁ Βιργίλιος ἐμμανῶς τὸν Ὅμηρον καὶ ἔγραψε ἕνα μακρὸν ποίημα: «Ἀποχαιρετισμὸς εἰς τὸν Κάτουλλον». Πόνος τὸ πάθος τοῦ προϊσταμένου τοῦ σὲρ Οὐίνστον καὶ ἡ ἀνάπτυξις τῆς Ρωμαϊκῆς Αὐτοκρατορίας θὰ κάμῃ τὸν σὲρ Πίρσον φανατικὸν διὰ τὴν διατήρησιν τῆς βρεττανικῆς Αὐτοκρατορίας ἀπομένει νὰ τὸ ἰδωμεν εἰς αὐτὸ ἐδῶ τὸ μέγαρον τοῦ Ἀνατολικοῦ Ποταμοῦ ἴσως τὴν προσοχὲς φθινόπωρον.

Ὁ ἐλαφρὸς κυρτός, μᾶλλον ἀθανηνομάλλης, καθηγητικοῦ τύπου. Βρεττανὸς διπλωμάτης δὲν φαίνεται πάντως νὰ δραματοποιῇ τὸν λόγον. Προχθὲς ποὺ τὸν ἐρωτήσαμεν εἰς τὴν Ἐπιτροπὴν Ἀφραλιοῦ ἐκείναμε, Ἕλληνες καὶ Βρεττανοὶ συνάδελφοι, ἡ τὴν ἐντύπωσιν ὅτι ὁ ἀντίπαλός του Ἕλλην διπλωμάτης θὰ ἀντιμετωπίσῃ ἕνα προσεκτικὸν εἰς τὲς ἐκφράσεις του σκαθηγητήν, ὁ ὁποῖος θὰ ἔγῃ νικητὴς ἂν ἀντιμετωπισθῇ ἀπὸ τὸν Ἕλληνα μὲ τὴν μεγάλην ρητορικὴν χειρονομίαν. Σκυμμένος εἰς τὸ κείμενόν του τὸ ἐδιάβαζε μὲ προσοχήν, μὲ ἀρίστην ἀνθρωπίνην καὶ, ἐν τούτοις, ἀπὸ αὐτὸ δὲν ἔλειπε ἡ ὡραία φράσις καὶ τὸ ποιητικὸν χρῶμα.

Ὁ κ. Ντίξον ἐπιβάλλει σεβασμὸν ἐδῶ, καὶ διότι γνωρίζει — καὶ τὸν γνωρίζουν — τὰ Ἡνωμένα Ἔθνη, ὅπου ὑπηρέτησεν εἰς Συνελεύσεις, καὶ διότι ἡ δράσις του εἶναι παγκοσμίως γνωστή. Δύο σελίδες τυκνοτυπωμένας καταλαμβάνει ἡ βιογραφία του. Καὶ ἐπανειλημμένως εἰς αὐτὴν ἀναφέρεται ἡ δράσις του ἐν σχέσει πρὸς τὴν Ἑλλάδα. Ἡ Βρεττανικὴ Διπλωματικὴ Ὑπηρεσία ἐπενθυμίζει ὅτι ὁ σὲρ Πίρσον μᾶς ἐπεσκέφθη τὸ 1941, μαζὶ μὲ τὸν κ. Ἤντεν διὰ νὰ μᾶς βοηθήσουν ἐναντίον τῶν ἐπερχομένων Γερμανῶν. Καὶ μὲ δραματικὸν τόνον μᾶς πληροφορεῖ ὅτι ὁ σὲρ Πίρσον Ντίξον συνώδευσε τὸν Τσῶρτσιλ εἰς τὰς Ἀθήνας τὰ Χριστούγεννα τοῦ 1944, ὅταν ἡ ἐπόμβασις τῆς Ἀγγλίας «ἔσωσε τὴν Ἑλλάδα» ἀπὸ τὸν Κομμουνισμόν. Ἤτο πράγματι τολμηρὰ πρᾶξις νὰ εἰσέλθῃ κανεὶς εἰς τὰς Ἀθήνας τῶν φλογῶν τὸν Δεκέμβριον ἐκεῖνον καὶ μόνον ἡ πρᾶξις αὐτὴ ἐνὸς ξένου εἶναι εἰνόγον νὰ μᾶς τὸν λαθυστῇ συμπαθῆ. Ἀλλὰ πέραν αὐτῶν ὁ κ. Πίρσον Ντίξον ὑπῆρξε διευθυντὴς τοῦ ἰδιαιτέρου γραφείου τοῦ Ἤντεν καὶ πρὸ τοῦ Πόλεμου καὶ τοῦ Μπέβιν μετ' αὐτὸ καὶ πάλιν τοῦ Ἤντεν μέχρι χθὲς καὶ μεταξὺ 1948 καὶ 1950 ἐπιθεώρησε τὴν χώραν τὸν ὡς πρόσδυς εἰς τὴν Πράγαν — μία ἀποστολὴ ἐξαιρετικὰ δύσκολη.

Εἶναι ἐνδιαφέρον νὰ σημειωθῇ ὅτι οἱ Ἄγγλοι στέλλουν ὡς μονίμους ἀντιπροσώπους εἰς τὰ Ἡνωμένα Ἔθνη μερικὴς πεσωπικότητας καὶ ὄχι τὸν ὁποιονδήποτε διπλωμάτην.. Ἤρχισαν ἤδη μὲ τὸν σὲρ Ἀλεξάντερ Καντόγκαν. Ἐὰν οἱ Βρεττανοὶ αἴροι μας ὑπολογίζουν ὅτι θὰ ἔχουν τὴν κυριαρχὴν ὑπόθεσιν εἰς τὴν προσοχὴ Συνέλευσιν, δὲν ἐπραξαν ὡς πρὸς τὸ συμφέρον τὴ των πολὺ ἀσχημα ποὺ ἐστειλαν τὸν κ. Ντίξον ἐδῶ.. Τὸ κατάλληλον πρόσωπον εἰς τὴν κατάλληλον θέσιν καὶ χρόνον...

Ὁ σὲρ Πίρσον εἶναι ἀδλήτης. Ἀσχολεῖται, γράφει ἡ βιογραφία του μὲ τὸ παιγνίδι καὶ χαστομένων ἀφελὲς ὕφος τῶν συγχρόνων Βρεττανῶν, ὅτι νικᾷ καὶ τὰ παιδιά του ἀκόμη εἰς τὸ «τένις» καὶ τὴν.. «κόλκυθιά». Δὲν ξέρομεν μέχρι ποίου σημείου θὰ νικήσῃ ἡ βρεττανικὴ διπλωματία τὴν ἰδικήν μας, ποὺ πολλάκις — ἀλλ' ὄχι ἐπιτυχῶς — προσεπάθησε νὰ τὴν μιμηθῇ. Ἀλλὰ ἀσφαλῶς οὔτε ὁ σὲρ Πίρσον οὔτε ὁ Ἕλλην ἀντίπαλός του θὰ παίξουν τὸ παιγνίδι τους κατὰ τρόπον ποὺ νὰ προδίδῃ τὴν παλαιὰν ἀθλητικὴν παράδοσιν τῆς Ἑλλάδος καὶ τὴν σχετικῶς νεαρὰν πρακτικὴν τῆς Ἀγγλίας...

Σιγὰ - σιγὰ ἡ σκηνοθεσία δι' ἕνα δράμα ποὺ ἂν ἤθελαν οἱ εὐγενεῖς τῆς Βουλῆς τῶν Λόρδων, θὰ ἠδύνατο νὰ ἀποφευχθῇ ἀρχίζει νὰ ὀργανώνεται ἐδῶ μὲ ὅλα τὰ στοιχεῖα τοῦ κλασικοῦ δράματος, ποὺ τόσον καλὰ γνωρίζει ὁ σὲρ Πίρσον Ντίξον..

ΕΝΑΣ ΑΜΕΡΙΚΑΝΟΣ ΕΡΓΑΤΗΣ

ΚΑΡΚΙΝΟΠΑΘΗΣ ΖΗΤΕΙ ΑΠΟΖΗΜΙΩΣΙΝ 250.000 ΔΟΛΛΑΡΙΩΝ ΑΠΟ ΒΙΟΜΗΧΑΝΙΑΣ ΚΑΠΝΟΥ ΚΑΙ ΤΟΝ ΠΑΝΤΟΠΩΛΗΝ ΤΟΥ.

ΟΤΑΣΙΓΚΤΩΝ, Μάϊος. — Ἕνα νέον ἐπεισόδιον προστέθη εἰς τὴν μακρὰν καὶ ζωηρὰν πολεμικὴν ποὺ διεξάγεται ἐναντίον τοῦ καπνίσματος κατόπιν τῆς ὑποστηριχθείσης πιθανότητος γενέσεως συνεπείᾳ τούτου καρκίνου τῶν πνευμόνων. Ἕνας ἐργάτης τοῦ Σαὶν Λούϊς, ὀνόματι Ἴρα Λόυ, πάσχων ἀπὸ καρκίνον τοῦ πνεύμονος, ἤγειρεν ἀγωγὴν ἐναντίον τεσσάρων καπνοβιομηχανιῶν καὶ τοῦ καπνοπώλου ἀπὸ τὸν ὁποῖον ἐπρομηθεύετο συνήθως τὰ τσιγάρα του. Διὰ τῆς ἀγωγῆς του ζητεῖ ὡς ἀποζημίωσιν τὸ τεράστιον ποσὸν τῶν 250.000 δολλαρίων. Ὁ Ἴρα Λόυ, ὁ ὁποῖος ἐκάπνιζε κατὰ μέσον ὅρον δύο πακέττα σιγαρέττων ἡμερησίως, ἐνήγαγε τὰς ἀνωτέρω καπνοβιομηχανίας διότι, εἰς τὰς διαφημίσεις των διὰ τὼν περιοδικῶν, τῶν ἐφημερίδων, καὶ τῆς τηλεοράσεως, ὑποστηρίζουν ὅτι τὰ προϊόντα των δὲν περιέχουν καμμίαν βλαδερὰν οὐσίαν. Ὁ Λόυ, λοιπόν, ἀποδίδει εἰς τὰς καπνοβιομηχανίας καὶ τὰ προϊόντα των μέγα μέρος τῆς εὐθύνης διὰ τὸ γεγονὸς ὅτι προσεβλήθη ἀπὸ καρκίνον τοῦ πνεύμονος, βασιζόμενος εἰς τὰς ἀπόψεις ποὺ διετυπώθησαν ἐκ μέρους ὡρισμένων ἐπιστημόνων, κατὰ τὰς ὁποίας ὁ καρκίνος τοῦ πνεύμονος ὀφείλεται εἰς τὸ κάπνισμα. Εἶναι ἡ πρώτη φορὰ κατὰ τὴν ὁποίαν ἕνας καρκινοπαθὴς, βασιζόμενος ἐπὶ ὡρισμένων ἰατρικῶν ἐρευνῶν, ἐνάγει ἐνώπιον τῆς Δικαιοσύνης τοὺς παραγωγοὺς σιγαρέττων. Ἡ ἀναμενομένη προσεχὼς δίκη τοῦ Σαὶν Λούϊς θὰ γίνῃ ἀφορμὴ διαπληκτισμῶν καὶ διχογνωμιῶν μεταξὺ τοῦ ἰατρικοῦ κόσμου. Πράγματι, εὐθὺς μετὰ τὴν δημοσίευσιν τῶν πρώτων ἰατρικῶν ἐκθέσεων ποὺ ἀπέδιδαν τὸν καρκίνον τῶν πνευμόνων εἰς τὰς ἐπιδράσεις τοῦ καπνίσματος, αἱ καπνοβιομηχανίαι ἀνέθεσαν εἰς μερικοὺς ἰατροὺς καὶ ἄλλους ἐπιστήμονας νὰ ἐνεργήσουν ἔρευνα ἐπὶ τοῦ θέματος διὰ νὰ «ἀποδειχθῇ» τὸ ἀδάσιμον τῶν ἀπόψεων ὅτι ὁ καπνὸς προξενεῖ τὸν καρκίνον τοῦ πνεύμονος. Ἐὰν τὸ δικαστήριον τοῦ Σαὶν Λούϊς δικαιώσῃ τὸν ἐργάτην Ἴρα Λόυ, ὅπως εἶναι εὐνόητον τὸ γεγονὸς θὰ εἶχε τεράστιον ἀντίκτυπον ἐπὶ τῆς ἀμερικανικῆς καπνοβιομηχανίας.

ZIM
ISRAEL NAVIGATION CO. LTD

ΚΥΠΡΟΣ - ΛΟΝΔΙΝΟΝ

Μὲ εὐχαριστησιν πληροφοροῦμεν ὅλους τοὺς προτιθεμένους νὰ ταξιδεύσουν εἰς ΛΟΝΔΙΝΟΝ, ὅτι αἱ κάτωθι διευθετήσεις εἰς τὰς ὁποίας προέδη ἡ Ἀτμοπλοϊκὴ Ἑταιρεία ΖΙΜ ΙΣΡΑΗΛ ΝΑΒΙΓΚΕΙΣΙΟΝ ΚΟ. ΛΤΔ., ἀπεδείχθησαν ἐξυπηρετικώτατα διὰ τοὺς Κυπρίους ταξιδιώτας καὶ ὅλοι ὁμιλοῦν δι' αὐτάς μ' ἐνθουσιασμόν.

★ Εἰδικὸν τραῖνον ἀναμένει εἰς τὸ λιμένα Μασσαλίας πρὸς παραλαβὴν τῶν ἐπιβατῶν μετὰ τῶν ἀποσκευῶν των ἄμα τῇ ἀποβιβάσει των.

★ Πεπειραμένος συνοδὸς ὁμιλῶν τὴν Ἑλληνικὴν διεκπεραιώνει ὅλας τὰς ἀναγκαίας διατυπώσεις, βοηθεῖ τοὺς ἐπιβάτας εἰς τὸ Τελωνεῖον καὶ τοὺς συνοδεύει μέχρι Παρισίων.

★ Ἕτερος πεπειραμένος συνοδὸς παραλαμβάνει τοὺς ἐπιβάτας ἀπὸ τὸν Σιδηροδρομικὸν Σταθμὸν Λυὼν — Παρισίων καὶ τοὺς μεταφέρει δι εἰδικοῦ λεωφορείου εἰς τὸν Σταθμὸν Σαὶν Λαζὰρ — Παρισίων πρὸς συνέχισιν τοῦ ταξιδίου των, μὲ ἄφιξιν εἰς τὸν Σταθμὸν Βικτωρίας, Λονδῖνον, 24 ὥρας μετὰ τὴν ἀποβίβασίν των εἰς Μασσαλίαν.

Ἐπωφεληθῆτε τῶν προσεχῶν ἀναχωρήσεών μας.

Ἀ/π «ΑΡΤΣΑ» ἐκ Λάρνακος διὰ ΝΕΑΠΟΛΙΝ — ΜΑΣΣΑΛΙΑΝ 24ην Μαΐου, 10ην Ἰουνίου, 9ην καὶ 24ην Ἰουλίου, 10ην Αὐγούστου 1954.

Διὰ πληροφορίας καὶ κράτησιν θέσεων παρακαλεῖσθε ὅπως ἀπευθυνθῆτε εἰς τὰ ΤΟΥΡΙΣΤΙΚΑ ΓΡΑΦΕΙΑ, ἢ τοὺς Γενικοὺς Πράκτορας Κύπρου:

ΣΙΟΧΑΜ (ΚΥΠΡΟΣ) ΛΤΔ.,

ΛΕΜΕΣΟΣ T. K. 259 Τηλ. 2715

ΑΜΜΟΧΩΣΤΟΣ T. K. 97 Τηλ. 2742

Οὐκ ἐν τῷ περισσεύειν

ΑΝΙΣΧΥΡΟΙ ΘΗΣΑΥΡΟΙ

Στὴν κωμόπολιν τῶν Σοφιάδων, ποὺ ἐπλήγη ἰδιαίτερα ἀπὸ τοὺς τελευταίους σεισμοὺς, κάτω ἀπὸ τὰ ἐρείπια μιᾶς ἐγκαταλελειμμένης οἰκίας βρέθηκαν θαμμένος, ἕνας ἄνθρωπος — ὁ ἰδιοκτήτης τῆς οἰκίας — καὶ ἕνας μεγάλος θησαυρὸς — δύο πλήρη δοχεῖα χρυσᾶ λίρες καὶ μιὰ δεσμίδα χαρτονομίσματα. Κάθε κίνδυνος ἐνέχει τὶ τὸ τραγικόν, ἀλλὰ ἡ ὥρα τοῦ σεισμοῦ εἶναι ἄνευ περιγραφῆς. Φαντάζεται κανένας τὸν ἀνωτέρω ἀτυχῆ ἰδιοκτήτην τοῦ θησαυροῦ νὰ προσπαθῇ νὰ σώσῃ τὴν ζωήν του μέσα εἰς τὴν φοβερὰν παγίδα εἰς τὴν ὁποίαν ὁ σεισμὸς μετέβαλλε τὸ σπίτι του. Ἀλ' τ ματαίως! Ὁ χρυμένος θησ. ὡς τὸν δὲν ἠδυνήθη νὰ τὸν βοηθήσῃ. Καὶ ἐρχόνται στὸ νοῦ τὰ θεῖα λόγια: «Οὐκ ἐν τῷ περισσεύειν τινὶ ἡ ζωὴ αὐτοῦ ἐστιν ἐκ τῶν ὑπαρχόντων αὐτοῦ». Ὁ ἄνθρωπος αὐτὸς πουλοῦσε φάρμακα. Ποιὸς ξέρει πόσοι ἄνθρωποι, ἄρρωστοι καὶ ἐνδεεῖς, θὰ εἰσέφερναν τὸ ὑστερημά τους γιὰ νὰ γεμίσουν τὰ δυὸ αὐτὰ δοχεῖα μὲ χρυσάφι;

Τώρα τὸ χρυσάφι ἔμεινε, ἐγὼ τὸ ἀφεντικό του ἔφυγε...

Ἡ καλὴ ἢ ὄχι ἀπολογία τοῦ «πρὸ τοῦ φοβεροῦ δήματος τοῦ Θεοῦ θὰ δείξῃ ἂν αὐτὸς ἐκέρδισε στὴ ζωή του τὸν ἀληθινὸ θησαυρὸ τῆς αἰωνιότητος ἢ ἂν ἔχασε τὴ ζωή του μαζεύοντας ἐφήμερα καὶ ἀνίσχυρα πλούτη...

«ΧΡΙΣΤΙΑΝΙΚΗ ΔΗΜΟΚΡΑΤΙΑ»

Ἀθῆναι 2.5.1954

Βουρβώνει κατὰ Βουρβώνων

ΜΙΑ ΔΙΚΗ ΠΟΥ ΔΙΑΡΚΕΙ 103 ΕΤΗ ΕΡΧΕΤΑΙ ΠΑΛΙΝ ΕΙΣ ΤΟ ΔΙΚΑΣΤΗΡΙΟΝ

Δελφῖνες καὶ Λουδοβίκος 17ος. — Καὶ ὁ Ὁλλανδὸς ὡρολογοποιὸς

ΠΑΡΙΣΙ, Μάϊος. — Οἱ ἀδιάλλακτοι πρωταγωνισταὶ ἑνὸς δράματος μὲ 100 καὶ πλέον πράξεις, τὸ ὁποῖον διαρκεῖ πλέον τῶν 103 ἐτῶν, ἤτοι αἱ οἰκογένειαι Βουρβώνων—Νάουντορφ καὶ τῶν Βουρβώνων—Πάρμας, πρόκειται νὰ ἀντιμετωπίσουν διὰ μίαν ἀκόμη φορὰν ἀλλήλους ἐνώπιον τῆς δικαιοσύνης διὰ τὴν ἐκδίκασιν τῆς ὑποθέσεως Λουδοβίκου 17ου. Πράγματι, τὸ ἐφετεῖον τῶν Παρισίων πρόκειται νὰ δώσῃ ἀπόφασιν ἐπὶ αἰτήσεως ἀναιρέσεως, ἡ ὁποία ἐπεβλήθη ὑπὸ τῶν ἀπογόνων τοῦ Καρόλου Γουλιέλμου Νάουντορφ, τοῦ Ὁλλανδοῦ ὡρολογοποιοῦ τῆς πόλεως Ντέλφτ, ὁ ὁποῖος παρίστατο κατὰ τὴν ἐποχὴν τῆς παλινορθώσεως τῶν Βουρβόνων ὅτι ἦτο υἱὸς τοῦ βασιλέως τῆς Γαλλίας Λουδοβίκου τοῦ 16ου, ἤτοι ὁ περίφημος Δελφῖνος καὶ ἀργότερον Λουδοβίκος 17ος, ὁ ὁποῖος φέρεται εἰς τὰ μητρῶα τοῦ Δήμου Παρισίων ὅτι ἀπέθανεν εἰς τὰς φυλακὰς τοῦ Τέμπλου, ὅπου εἶχε φυλακισθῆ κατὰ τὴν ἐποχὴν τῆς ἐπαναστάσεως, εἰς ἡλικίαν 10 ἐτῶν. Ὁ Νάουντορφορτ ἐβεβαίωνε τότε ὅτι εἶχαν ἀντικαταστήσει τὸν Δελφῖνον, ὁ ὁποῖος εἶχεν ἀποδράσει, μὲ ἕνα ἀρρωστο παιδί. Κατὰ τὸ ἔτος 1851 τὸ πρωτοδικεῖον τοῦ Σηκουάνα εἶχε ἐκδώσει ἀπόφασιν, διὰ τῆς ὁποίας ἀπεῤῥίπτετο ἡ αἴτησις τῶν ἀπογόνων τοῦ Νάουνφορτ, οἱ ὁποῖοι ἐπεθύμουν νὰ ἀνακηρύξουν, δι' ἀποφάσεως τῆς Γαλλικῆς δικαιοσύνης, ὅτι ὁ Νάουφορτ ἀποθανὼν εἰς Ντέλφτ κατὰ τὸ ἔτος 1845 εἶχε πραγματικῶς γεννηθῆ εἰς τὰ ἀνάκτορα τῶν Βερσαλλιῶν τὴν 27ην Μαρτίου 1785 ἐκ Λουδοβίκου τῶν Βουρβώνων, βασιλέως τῆς Γαλλίας, καὶ τῆς συζύγου του Μαρίας Ἀντουανέττας, ἀρχιδουκίσσης τῆς Αὐστρίας. Εἰς τὴν ληξιαρχικὴν πρᾶξιν τοῦ θανάτου τοῦ Νάουντορφ, ἀνεγράφετο ὑπὸ τὸ ὄνομα Κάρολος Λουδοβίκος τῶν Βουρβώνων, δούξ τῆς Νορμανδίας.

Παρὰ τὸν πολιτισμόν μας

ΜΟΝΟΝ ΤΑ 16% ΤΩΝ ΑΝΘΡΩΠΩΝ ΤΡΩΓΟΥΝ ΜΕ ΜΑΧΑΙΡΟΠΗΡΟΥΝΑ

Μιὰ ἐνδιαφέρουσα ἔρευνα

ΝΕΑ ΥΟΡΚΗ, Μάϊος. — Πολὺ θόρυβον προεκάλεσεν εἰς τὰς Ἡνωμένας Πολιτείας τὸ πρόσφατον βιβλίον ἑνὸς Ὁλλανδοῦ καθηγητοῦ ποὺ ἀναφέρεται εἰς τὴν γαστρονομικὴν συμπεριφορὰν τοῦ ἀνθρώπου, τοσούτω μᾶλλον, καθ' ὅσον ὁ τρόπος κατὰ τὸν ὁποῖον εἶναι συντεταγμένον ἱκανοποιεῖ ἀπολύτως τὴν μανίαν πρὸς τὰς στατιστικὰς ποὺ κατέχει τοὺς Ἀμερικανούς.

Πάντως τὸ βιβλίον παρουσιάζει πραγματικὸν ἐνδιαφέρον, μεταξὺ δὲ τῶν ἄλλων, ἀναφέρει ὅτι, ἐπὶ ἑκατὸν ἀνθρώπων, οἱ 37 τρώγουν μὲ τὰ δάκτυλά τους, οἱ 26 μὲ ξυλοράκια καὶ μόνον οἱ 16 χρησιμοποιοῦν μαχαιροπήρουνα, ἐνῶ οἱ ὑπόλοιποι 21 τρώγουν κατὰ διαφόρους ἄλλους τρόπους, ποὺ δὲν ὑπάγονται εἰς καμμίαν τῶν τριῶν ἀνωτέρω κατηγοριῶν...

★★ ΖΗΤΗΣΑΤΕ ΝΑ ΔΗΤΕ ΤΗΝ ΝΕΑΝ ΒΑΛΙΤΣΑΝ

ΚΩΣΤΕΑ

ΠΡΙΝ ΑΓΟΡΑΣΕΤΕ

★

ΘΑ ΣΑΣ ΚΑΤΑΠΛΗΞΗ

Ζητᾶτε ἀπὸ τὸν παντοπώλην σας.

CHEMICO

Η SHELL ΤΟ ΚΑΤΟΡΘΩΣΕ ΚΑΙ ΠΑΛΙΝ!

ΕΝΤΟΣ ΟΛΙΓΟΥ ΦΘΑΝΕΙ ΝΕΑ ΒΕΝΖΙΝΗ ΜΕ ΠΕΡΙΣΣΟΤΕΡΑ ΟΚΤΑΝΙΑ

Κατόπιν τῆς ἐπιτυχοῦς εἰσαγωγῆς τοῦ ICA ἡ SHELL εὑρίσκεται καὶ πάλιν εἰς τὴν εὐχάριστον θέσιν νὰ ἀναγγείλῃ ὅτι ἐντὸς ὀλίγου τὸ ICA θὰ προστίθεται εἰς νέαν βενζίνην μὲ περισσότερα ὀκτάνια ἐν Κύπρῳ.

Τὸ πετρελαιοφόρον "BRITISH DRUMMER" τὸ ὁποῖον ἀναμένεται νὰ φθάσῃ εἰς Λάρνακα περὶ τὴν 19ην Μαΐου, ἔχει ἤδη φορτώσει τὸ πρῶτον φορτίον αὐτῆς τῆς νέας καὶ βελτιωμένης βενζίνης

ΠΕΡΙΣΣΟΤΕΡΑ ΟΚΤΑΝΙΑ

SHELL μὲ ICA

IGNITION CONTROL ADDITIVE

British Patent Registration No. 106

ΤΟ ΞΕΝΟ ΔΙΗΓΗΜΑ

Τό τελευταῖο δῦμα τοῦ Λόγκαρτ

Στό σταθμό τοῦ Μπέντισαρτς, ἕνα πρωΐ τοῦ Νοεμβρίου κατέβηκε ἀπό τό τραῖνο τοῦ Λουδβίου, ἕνας νέος. Φαινόταν ὅτι εἶχε τόν τρόπο του, γιατί ἦταν ντυμένος μέ τήν ἀριστοκρατική ἁπλότητα τῶν πλουσίων ἀνθρώπων. Μερικοί χωρικοί τόν κύτταξαν μέ περιέργεια, γιατί ἔβλεπε τήν ἐντύπωσι ἑνός τουρίστα. Τί ἐνδιαφέρον ὅμως μπορεῦσε νά τοῦ παρουσιάση ἐκεῖνο τό χωριουδάκι τοῦ ἦταν σκεπασμένο ἀπό τά χιόνια, ὅλον σχεδόν τόν χειμῶνα;

Ὁ νέος κύτταζε γύρω του, φάνηκε ἐνθουσιασμένος ἀπό ἐκείνη τή μοναξιά, χαιρέτησε φιλόφρονα τούς χωρικούς καί τράβηξε γιά τό μικρό ξενοδοχεῖο, ὅπου ἔφαγε μέ διαβολεμένη ὄρεξι.

Ἡ εἴδησι τῆς ἀφίξεως τοῦ ξένου, ἔφτασε γρήγορα ὡς τ' αὐτιά τοῦ δημάρχου, ποῦ θεώρησε ὑποχρέωσι του νά γνωρίση ἐκείνη τήν προσωπικότητα. Βρῆκε λοιπόν τό νέο νά πίνη τό τρίτο μπουκάλι τοῦ κρασιοῦ καί νά συζητᾶ εὔθυμα μέ τούς χωριάτες.

—Μπορῶ νά ἐξυπηρετήσω τήν ἐξοχότητά σας; τοῦ εἶπε μέ ... ἐπευφροσύνη, νομίζοντας πώς εἶχε νά κάνη μέ κανένα λόρδο, ποῦ ταξίδευε ἰνκόγνιτο. Εἶμαι ὁ δήμαρχος Λούτον...

—Ἀπάνω στήν ὥρα ἤρθες, φίλε μου, τοῦ ἀπάντησε ἐκεῖνος. Μέ λένε Τζών Στήλερ, καί εἶμαι φοιτητής τῆς Ἰατρικῆς. Θέλω νά νοικιάσω ἕνα σπίτι, ὅπου νά μαι ὁλομόναχος, γιατί ἀπεφάσισα νά μελετήσω... Μά ἐδῶ οἱ φίλοι μου, μ' ἀπουσιάζουν. Πληρώνω ὡστόσο ὅσα μοῦ ζητήσουν, φτάνει νά βρῶ τή ἡσυχία μου...

Ὁ δήμαρχος κύτταξε προσεκτικά τόν Στήλερ κι' ἔπειτα τοῦ εἶπε ἡσυχα:

—Ἀκούστε... Θά σᾶς μιλήσω μέ εἰλικρίνεια...

Τό Μπέντισαρτς θεωρεῖται καταραμένο χωριό, γιατί εἶχε τήν ἀτυχία νά δώση στό Λουδβίο τόν Λόγκαρτ ἕναν ἀπό τούς πιό αἱμοβόρους δήμιους. Ὁ Λόγκαρτ ἔκανε μεγάλη περιουσία, γύρισε ἐδῶ πέρα, ἔχτισε πάνω στό λόφο ἕνα σπίτι κι' ἔζησε ὁλομόναχος, γιατί κανείς δέν πολμοῦσε νά τόν πλησιάση. Ἔλεγαν, μάλιστα, ὅτι συχνά κυριευόταν ἀπό τή δίψα τοῦ αἵματος. Κι' ἄλλοτε ἐκλαιγε σπαρακτικά καί, κρατώντας σφιχτά πάνω στό στῆθος του ἕνα σταυρό, κατέβαινε γιά νά προσευχηθῆ στήν ἐκκλησία. Μά ἦταν τόσο ἄγριος, τόσο ἀσκημος, τόσο ἀντιπαθητικός, ποῦ ὅλος ὁ κόσμος ἄδειαζε τήν ἐκκλησία... Μόνο ὁ παπᾶς ἔμενε μαζί του. Κι' ὁ Λόγκαρτ ἔπερτε στά πόδια τοῦ καί τόν παρακαλοῦσε:

—Κάνε κάτι γιά μένα! Δώσε μου τή γαλήνη τῆς ψυχῆς μου. "Ὅλη τή νύχτα τρέμω ἀπό τό φόβο μου. Δέν μπορῶ νά κοιμηθῶ! Μέσα στό σκοτάδι, βλέπω διαρκῶς μορφές καταδίκων, ποῦ μέ κυττάζουνε μέ μῖσος. Μά ἕναις ἀπ' ὅλους, εἶναι ὁ πιό ἐπικίνδυνος! Αὐτός μοῦ ζητᾶει τό κεφάλι του!... Καί ξέρεις γιατί, αἰδεσιμότατε; Μιά φορά, ὅταν ἤμουν δοηθός τοῦ δημίου στό Παρίσι, εἴχαμε χαρατομήσει δυό καταδίκους. Πῆρα, λοιπόν, τά κεφάλια τους ἀπό τό «πανέρι» τῆς λαιμητόμου καί τά ἔβαλα κοντά στά σώματά τους. Μά ἔκανα λάθος καί τούς ἔβαλαξα τά κεφάλια!... Ὁ ἕνας ἀπ' αὐτούς δέν εἶχε συγγενεῖς καί τόν θάψαμε ἀμέσως. Ὁ ἄλλος ὅμως εἶχε ἕναν ἀδελφό, ποῦ ἔφτασε τήν ἄλλη μέρα, γιά νά παραλάβη τόν ἀποκεφαλισμένο. Εἶδε τότε ὅτι μόνο τό ἀκέφαλο κορμί ἦταν τοῦ ἀδελφοῦ του. Τό κεφάλι ἦταν ξένο... Ἦταν τό κεφάλι τοῦ ἄλλου καταδίκου!... Μά δέν γινόταν πιά τίποτα... Τόν ἔθαψε χωρίς κεφάλι... Ἔ, λοιπόν, ὁ κολασμένος αὐτός, ἔρχεται κάθε βράδυ καί μοῦ ζητᾶει τό κεφάλι του!...

Ὁ παπᾶς κατάλαβε, ὅτι ὁ Λόγκαρτ δέν ἦταν στά καλά του. Προσπάθησε νά τόν ἡσυχάση, μά ὁ Λόγκαρτ, ὅσο περνοῦσε ὁ καιρός, τόσον γινόταν χειρότερος. Τέλος ἕνα πρωΐ, τόν βρῆκαν κρεμασμένο!...

—Τί συναρπαστική ἱστορία! φώναξε ὁ Στήλερ. Κι' αὐτό τό σπίτι τοῦ δημίου ὑπάρχει ἀκόμη;

—Ναί, ἀνήκει τώρα στό δῆμο. Μά κανεῖς δέν δέχθηκε ποτέ νά τό ἐνοικιάση ἀπό τότε ποῦ πέθανε ὁ Λόγκαρτ...

—Θά μποροῦσα, λοιπόν, νά τό νοικιάσω ἐγώ; ρώτησε ἐνθουσιασμένος ὁ Στήλερ.

Ὅλοι σταμάτησαν τήν κουβέντα τους καί τόν κύτταξαν κατάχλωμοι.

—Μά κανεῖς ἄνθρωπος δέν πάτησε τό πόδι του ἐκεῖ πέρα, ἀπό ἐδῶ καί ἑξῆντα χρόνια! τοῦ εἶπε ὁ δήμαρχος. Λένε ὅτι τό φάντασμα τοῦ Λόγκαρτ παρουσιάζεται ἐκεῖ τή νύχτα...

—Αὐτά εἶναι ἀνοησίες! εἶπε ὁ Στήλερ. Θά τό νοικιάσω τό σπίτι. Κι' ἄν ἔχῃ μάλιστα κανένα δράδυ ὁ Λόγκαρτ θά κάνουμε καλή συντροφιά!

Κι' ἔτσι ὁ Στήλερ νοικίασε τό σπίτι τοῦ δημίου καί τήν ἴδια μέρα ἐγκαταστάθη σ' αὐτό.

Ὁ Λόγκαρτ τό εἶχε ἐπιπλωμένο μέ πολυτέλεια. Τό μόνο δυσάρεστο γιά τόν Στήλερ ἦταν ὅτι κανεῖς δέν δέχθηκε νά τόν δοηθήση στό ξεσκόνισμα καί στό σιγύρισμα τοῦ σπιτιοῦ. Ἔτσι ἀναγκάσθηκε νά δγάλη μόνος του τίς ἀράχνες καί νά σιγυρίση τά ἔπιπλα ἀλλάζοντας τή θέσι τους. Ἔπειτα, κατάκοπος ἔπεσε καί κοιμήθηκε δαθειά. Τό πρωΐ ὅμως, ὅταν κατέδηκε στήν τραπεζαρία, δρῆκε ὅλα τά ἔπιπλα στήν παλιά θέσι τους. Αὐτό φυσικά τοῦ ἔκανε μιά δυσάρεστη ἐντύπωσι κι' ἔχασε πρός στιγμήν τό κέφι του. Μά ἔπειτα σκέφθηκε:

— Φαίνεται ὅτι οἱ κάτοικοι τοῦ Μπέντσαρτς εἶναι ἄσχημοι φαρσέρ...

Παρ' ὅλη ὅμως τήν ψυχραιμία του, δέν μποροῦσε νά μή παραδεχθῆ, ὅτι ὅλ' αὐτό τό σπίτι εἶχε τήν μυρωδιά ἑνός ἀνοιγμένου τάφου... Συγκράτησε ὅμως τά νεῦρα του κι' ἄρχισε νά διαδάζη. Μά, ὅσο περνοῦσε ἡ ὥρα, τόσο εἶχε τήν ἐντύπωσι ὅτι κάποιος τόν παρακολουθοῦσε πίσω ἀπό τήν πλάτη του. «Μήπως ἤρθε σ' ἀλήθεια τό φάντασμα τοῦ Λόγκαρντ»; σκέφθηκε.

Σ' αὐτήν τήν ἰδέα ἔνοιωσε ἕνα ρίγος στό σῶμα του.

—Στήλερ, γιατί ἤρθες σ' αὐτό τό σπίτι; ἄκουσε ξαφνικά μιά φωνή νά τόν ρωτᾶη.

Ὁ Στήλερ χλώμιασε. Τό διδλίο ξέφυγε ἀπό τά χέρια του. Καταλάδαινε, ὅτι πάγωνε κι' ὅτι ὅλο τό αἷμα εἶχε μαζευτῆ στήν καρδιά του. Δέν εἶχε τώρα τό θάρρος οὔτε νά γυρίση τό κεφάλι του.

—Τί θέλεις στό σπίτι μου, Στήλερ; ρώτησε πάλι αὐστηρά ἡ φωνή.

Ὁ Στήλερ συγκεντρώνοντας τίς δυράμεις μου μέ μιά ὑπερανθρωπη προσπάθεια ἔκανε νά σηκωθῆ ἀπό τήν πολυθρόνα του... Μά τήν ἴδια στιγμή, σωριάστηκε ἀναίσθητος.

—Γιά ὄνομα τοῦ Θεοῦ! φώναξε τρομαγμένη ἡ ἴδια φωνή. Κι' ὁ δήμαρχος ἔσκυψε ἀνήσυχος ἀπό πάνω του.

—Εἶναι νεκρός! εἶπε τρέμοντας. Πέθανε ἀπό συγκοπή... ἀπό τό φόδο του!...

Κύτταξε μ' ἀμηχανία τούς φίλους πού τόν συνώδευαν.

—Θελήσαμε νά τοῦ κάνουμε ἕνα ἀστεῖο κι' ὅμως τήν πάθαμε! εἶπε πάλι. Δέν ἔπρεπε νά σ' ἀκούσω Τζέρομ. Ἐσύ μᾶς παρέσυρες νά σκαρώσουμε αὐτή τή φάρσα τοῦ Στήλερ, μά ὁ καταραμένος ὁ Λόγκαρτ μᾶς ἐκδικήθηκε. Ὁ Στήλερ ἦταν τό τελευταῖο θῦμα του!...

Κι' ὅλοι ἔκαναν μέ συντριδή τό σημεῖο τοῦ σταυροῦ.

ΤΖΩΝ ΕΡΒΕΥ

Η ΩΡΑΙΑ ΝΤΙΑΝΑ ΝΤΟΡΣ ΚΑΙ ΤΟ ΦΑΝΑΡΙ

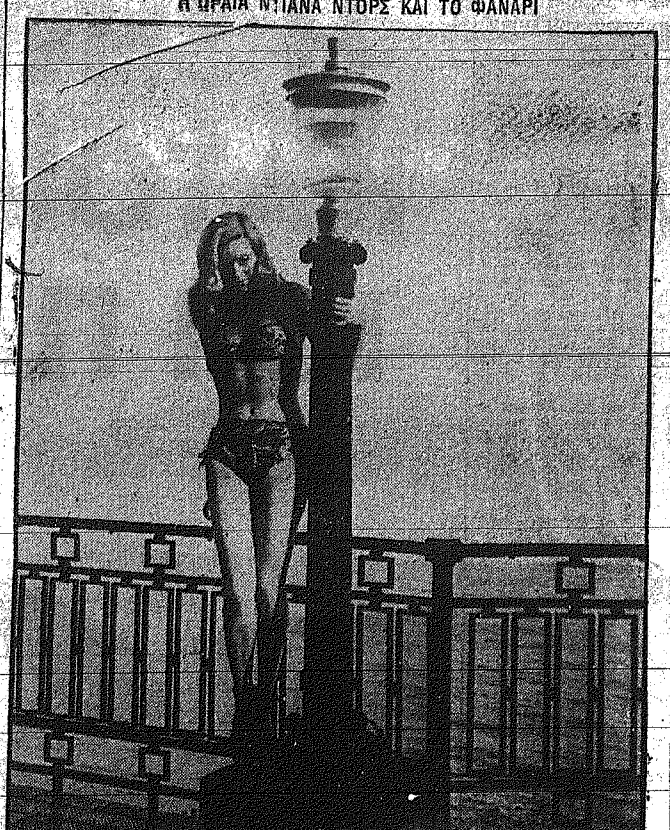

Ἡ ὡραιοτάτη Ἄγγλις ἠθοποιός Ντιάνα Ντόρς προτίμησε νά φωτογραφηθῆ κάτω ἀπό τό φανάρι γιά νά λάμψη περισσότερο τό καλλίγραμμον σῶμα της. Ἐννοεῖται ὅτι ἡ λάμψις τοῦ φαναριοῦ ἐπεκτείνεται ἀπό τήν ἀκτινοδολίαν τῆς Ντιάνας.

ΤΟ ΠΛΕΟΝ ΣΥΝΑΡΠΑΣΤΙΚΟΝ ΚΕΦΑΛΑΙΟΝ ΤΗΣ ΖΩΗΣ ΕΝΟΣ ΕΚΠΤΩΤΟΥ

Η ΕΡΩΤΙΚΗ ΖΩΗ ΤΟΥ ΦΑΡΟΥΚ

ΣΥΝΤΑΡΑΚΤΙΚΗ ΑΦΗΓΗΣΙΣ ΕΠΙ ΤΗ ΒΑΣΕΙ ΤΩΝ ΑΠΟΚΑΛΥΨΕΩΝ ΤΟΥ ΙΔΙΩΤΙΚΟΥ ΜΥΣΤΙΚΟΣΥΜΒΟΥΛΟΥ ΤΟΥ ΑΝΤΩΝΙΟ ΠΟΥΛΙ

11ον

Ὁ ὑπουργός δέν μποροῦσε νά φανταση ποῦ θά κατέληγε ὁ Φαρούκ. Ἄλλ' ὁ Βασιλεύς δέν ἄργησε νά λύση τήν ἀπορία:

—Θά ἤθελα νά προτείνετε στήν Βουλή νά ἐγκρίνη τήν ἀνέγερσι ἑνός παλατιοῦ τῆς Βασιλίσσης πρός τιμήν της, ἀφοῦ ἔθωσε στό Ἔθνος Διάδοχο.

Ὁ ὑπουργός δρέθηκε σέ δύσκολη θέσι. Δέν μποροῦσε νά ἀποχρούση τήν παράκλησι τοῦ Βασιλέως, ἀλλά ἤξερε καλά τί θά σήμαινε γιά τήν Κυδέρνησι νά φέρη τέτοιο ζήτημα στήν Βουλή. Ἀπάντησε, λοιπόν, στόν Βασιλέα.

—Μεγαλειότατε, ἡ στιγμή δέν εἶναι κατάλληλη γιά τήν ἀνέγερσι κανονόγιου ἀνακτόρου. Τά οἰκονομικά τοῦ Κράτους δέν εἶναι καλά. Ἔχουν σταματήσει αἱ ἐξαγωγαί στήν Ἀγγλία μέ τόν πόλεμο ποῦ κάνουμε κατά τῶν Ἄγγλων. Περνοῦμε δύσκολες ὧρες ποῦ ἔχουν ἀμεσον ἀντίκτυπον στήν Οἰκονομία τῆς χώρας.

ΕΝΑ ΔΩΡΟΝ 400 ΧΙΛΙΑΔΩΝ ΛΙΡΩΝ!

Ὁ Φαρούκ εἶχε κουρασθῆ ν' ἀκούη γιά τόν ἀγῶνα τοῦ Σουέζ ποῦ εἶχε ἀναλάδει ὁ Λαός του, δίχως αὐτός νά τόν νοιοθῆ καί δίχως αὐτός κατ' οὐσίαν νά τόν ἐγκρίνη. Δέν κρατήθηκε πιά, ξέσπασε:

—Ἐκοῦστέ με, κύριε ὑπουργέ. Αὐτά ποῦ μοῦ λέτε γιά δύσκολες ὧρες δέν πρόκειται νά μέ κάνουν ν' ἀλλάξω τήν ἀπόφασί μου. Ἤντουν νά κτίσθῆ τό παλάτι τῆς Ναρριμάν καί νά περιληφθῆ σχετική πίστωσις εἰς τά ἐπείγοντα θέματα τοῦ ὑπουργικοῦ Συμβουλίου πρός ἔγκρισιν.

Ὁ ὑπουργός φοδούμενος νά ἀναλάδη τήν εὐθύνη ἐπρότεινε τότε:

—Ἐν τοιαύτῃ περιπτώσει νά καλέσουμε τηλεφωνικῶς τόν κ. Πρωθυπουργό γιά νά τοῦ ἀνακοινώσετε σεῖς ὁ ἴδιος προσωπικῶς Μεγαλειότατε, τήν αἰτησί σας

Ὁ Φαρούκ ὅμως δέν ἤθελε νά δρεθῆ ἀντιμέτωπος μέ τόν πρῶτο σύμδουλό του:

—Νά πᾶτε νά τοῦ τό πῆτε, πρόταξε τόν ὑπουργό τῶν Οἰκονομικῶν. Δέν εἶναι παράκλησις! Εἶναι διαταγή!

Τήν ἑπομένη ὁ Φαρούκ ἀνήγγελλε στήν Ναρριμάν, ὅτι θά τῆς χάριζε, ἐπειδή γέννησε ἀγόρι ἕνα παλάτι, γιά τό ὁποῖο εἶχαν ἐγκριθῆ τετρακόσιες χιλιάδες αἰγυπτιακές λίρες. Αὐτό εἶναι ἕνα ἀπό τά μεγαλύτερα δῶρα ποῦ δέχθηκε ποτέ γυναῖκα ποῦ ἔφερε παιδί στόν Κόσμο.

ΤΟ ΣΤΓΡΑΠΤΗΡΙΟΝ ΤΗΛΕΓΡΑΦΗΜΑ ΤΗΣ ΦΑΡΙΝΤΑΣ

Τήν χαρά τοῦ Φαρούκ γιά τήν γέννησι τοῦ Διαδόχου ἐσκίασε πρόσκαιρα ἡ ἀνησυχία τῶν παλιῶν. Εἶχε συμδῆ τό ἑξῆς: Μιά ἡμέρα ἡ «Ἀχμπάρ ἐλ Γιόμ» μιά ἐφημερίς μεγάλης κυκλοφορίας, δημοσίευσε τήν πληροφορία ὅτι μεταξύ τῶν τηλεγραφημάτων ποῦ εἶχε δεχθῆ ὁ Φαρούκ ἦταν καί ἕνα τῆς τέως Βασιλίσσης, τῆς πρώτης συζύγου του Φαρίντας, ἡ ὁποία τοῦ ἔλεγε:

«Σάς διαδιδάζω θερμά συγχαρητήρια γιά τήν ἀπόκτησι Διαδόχου καί παρακαλῶ τόν Θεό νά διαφυλάττῃ τον γιό σας, ἡ ἀπόκτησις τοῦ ὁποίου ὑπῆρξε ἕνας ἀπό τούς μεγαλύτερους πόθους τῆς ζωῆς σας»

Μόλις ἐδημοσιεύθη τό εὐγενικό αὐτό τηλεγράφημα τῆς μαρτυρικῆς Βασιλίσσας, ἡ ὁποία εἶχε διοχθῆ ἀπό τό Παλάτι γιατί δέν εἶχε δώσει Διάδοχο, ὁ Φαρούκ ἔγινε θηρίο. Λιέταξε νά τιμωρηθῆ αὐστηρῶς ὁ λογοκρίτης ποῦ ἄφησε τήν εἴδησι νά περάση καί νά γίνουν ἀνησυχίες στό Ἀνάκτορα γιά νά ἐξακριδωθῆ ποιός ἔδωσε τό κείμενο στήν ἐφημερίδα.

ΞΕΞΕΡΣΙΣ ΤΩΝ ΦΟΙΤΗΤΩΝ

Τήν ἄλλη μέρα τό πρωΐ στήν αὐλή τοῦ Πανεπιστημίου τοῦ Φαρούκ ἔγιναν ἐκδηλώσεις τῶν φοιτητῶν κατά τῆς Ναρριμάν καί ὑπέρ τῆς Φαρίντας. Οἱ φοιτηταί φώναζαν: «Κάτω ἡ Ναρριμάν!» καί ἔφερναν μυνοΐδες μέ τίς λέξεις: «Ζήτω ἡ τέως Βασίλισσα!» Ὁ Φαρούκ ἐπληροφορήθη τά ἐπεισόδια καί ἀπόφασε νά τιμωρηθοῦν οἱ φοιτηταί καί νά συλληφθοῦν οἱ πρωταίτιοι. Ὁ Διευθυντής τῆς Ἀστυνομίας Ἀσφαλείας ὅμως εἶχε ἀντιρρήσεις:

—Ἴσως αὐτό προκαλέση μεγαλύτερη ἀντίδρασι κατά τῆς Ναρριμάν, εἶπε στόν Βασιλέα.

Ἡ ἄμυνα αὐτή εἶχε θορυβήσει πάνω σ' μιά ἀντίδρασι κατά τοῦ Φαρούκ δίχως κατ' οὐσίαν νά φταίη. Ἐπλησιόνε τίς ἐκλογές τοῦ δαιδίου τῆς αὐξήσεως.

Ὁ Φαρούκ ὅμως ἐκείνη τήν ἐποχή εἶχε ἐγκαταλείψει τίς ἐρωτικές ἀσχολίες. Δέν εἶχε διάθεσι νά ἐρωταχαγωνιθῆ μέ τόν τρόπο ποῦ ξέρουμε. Προσπαθοῦσε νά κατανίδη τά ἐνδιαφέροντα τῆς χαμηλῆς ἀστυνομίας πλησίον. Οἱ ἐπιτυχήσεις στήν Διώρυγα μεταξύ Ἄγγλων καί Αἰγυπτίων γίνονταν διαρκῶς σιωπηρότερες. Τά «Τάγματα τῆς Ἀπελευθερώσεως» ἔδειχναν μεγαλύτερα ἐπιθετικότητα. Οἱ Ἄγγλοι ἀπεφάσισαν νά λάδουν σύντονα μέτρα. Εἶχαν προσδιολεῖ μυυφήν ἀληθινοῦ πολέμου οἱ συμπλοκές ποῦ συνέδαιναν στήν Διώρυγα.

Ὁ Φαρούκ μπρός στίς ἀνησυχίες ποῦ τοῦ ἐνέπνεαν τά γεγονότα τῆς Διώρυγος, δέν εἶχε τήν ψυχική κατάστασι νά παυηγυρίση τήν γέννησι τοῦ Διαδόχου. Τήν νύχτα τόν δασάνιζαν ἐφιάλται. Οἱ αὐλικοί θεράποντες, ποῦ εἶχαν νυκτερινή ὑπηρεσία τόν ἄκουαν πολλές φορές νά πιτιέται ἀπό τό κρεδδάτι καί νά φωνάζη ὅτι τόν ἀπέκλεισαν, ὅτι τοῦ πῆραν τούς συμμάχους του τούς Ἄγγλους, ὅτι κινδυνεύει.

Ἦταν φανερό ὅτι ὁ Φαρούκ ζητοῦσε εὐκαιρία νά σταματήση τόν ἀγῶνα τῆς Διώρυγος καί νά ἐπαναφέρη τήν χώρα στήν παλιά της ζωή, στήν ἐποχή ποῦ τοῦ ἐπέτρεπε νά διασκεδάζη καί νά ἐπιδάλλη τήν δικτατορία του. Τί σχετική εὐκαιρία τοῦ παρουσιάσθηκε ὑπό τραγικές συνθῆκες.

Μιά ἡμέρα τοῦ Ἰαναναρίου τοῦ 1952 εἶχαν ληφθῆ σοδαρές εἰδήσεις ἀπό τό Σουέζ. Οἱ Ἄγγλοι πολιορκοῦσαν τό διοικητήριο καί ἀπαιτοῦσαν ἀπό τήν ἀστυνομική δύναμι ποῦ δρισκόταν ἐκεῖ νά παραδοθῆ. Ὁ ἀρχηγός τῶν ἀστυνομικῶν δυνάμεων ζήτησε ὁδηγίες ἀπό τό Κάϊρο. Ὁ Ὑπουργός τῶν Ἐσωτερικῶν τοῦ ἀπάντησε:

—Νά ἀμυνθῆτε μέχρι τοῦ τελευταίου ἀνδρός!..

Οἱ Ἄγγλοι, ὅταν ἔλαδε τό τηλεσύνθημα ποῦ εἶχαν ἐπιδοῦσει, ἄρχισαν τήν ἐπίδεσι. Τάνκς πολυδόλα, δόλα δαρέα ἀπό τήν πλευρά τῶν Ἄγγλων, ἀπλισμός καθαρῶς ἀστυνομικός ἀπό τήν πλευρά τῶν Αἰγυπτίων.

Ἐπακολούθησε σκληρός ἀγών. Σέ λίγες ὧρες οἱ Αἰγύπτιοι, ἐπειδή εἶχαν ἀντιμετωπίσει πολύ ἐνόρμετρες δυνάμεις τῶν Ἄγγλων καί ἐπειδή εἶχαν ὑποστῆ μεγάλες ἀπώλειες, ἀναγκάσθηκαν νά παραδοθοῦν.

ΟΙ ΠΡΩΣΜΟΙ ΔΕΝ ΑΡΕΣΟΥΝ ΣΤΟΝ ΦΑΡΟΥΚ.

Ἡ Αἴγυπτος τήν ἡμέρα ἐκείνη ἦταν ἀνάστατη, δονουμένη ὁλόκληρη ἀπό πατριωτικό παλμό. Κανείς δέν ἤξερε τί μποροῦσε νά ἐπακολουθήση. Ὁ Φαρούκ κάλεσε τόν Πρωθυπουργό φαδιομένος:

—Ἐξοχότατε, τόν ρώτησε, ποιές νομίζετε ὅτι θά εἶναι οἱ συνέπειες τῶν σημερινῶν γεγονότων;

Πρωθυπουργός τότε ἦταν ὁ Ναχάς πασᾶς, πολιτικός γνωστός γιά τά ἀντιαγγλικά του αἰσθήματα, ἐπειδή οἱ Ἄγγλοι τόν εἶχαν φυλακίσει καί ἐξορίσει εἰς τά νησιά τοῦ Ἰνδικοῦ Ὠκεανοῦ. Ἀδίσταστα ὁ Ναχάς πασᾶς ἀπάντησε στόν Βασιλέα:

—Μεγαλειότατε, δέν μπορεῖ νά γίνῃ τίποτε λιγώτερο ἀπ' ὅτι ἔγινε στό Σουέζ σήμερα.

Ὁ Φαρούκ τόν κύτταξε περιδιής:

—Δηλαδή;

—Ἀγόν μέ αἷμα καί μέ θυσίες...

Ὁ Φαρούκ δέν ἐνθουσιάσθηκε καθόλου ἀπό τήν προοπτική αὐτή. Ἀνησυχοῦσε ἀποκλειστικῶς καί μόνο γιά τόν ἑαυτό του. Χωρίς κἀν νά τηρήση τά προσχήματα ρώτησε:

—Καί ποιά θά εἶναι ἡ διή[illegible] θέσις;

Ὁ Ναχάς τόν κοδηγούσε.

—Θά εἶσθε ὁ Βασιλεύς ποῦ ἠγήθη τοῦ Λαοῦ του κατά τῶν Ἄγγλων...

Ὁ Φαρούκ ὅμως δέν εἶναι πλησμένος ἀπό τό μέταλλο τῶν ἡρώων.. Φοδοῦταν ὅτι θά κινδυνεύση ὁ Θρόνος του καί μόλις ἔφυγε ὁ Πρωθυπουργός, κάλεσε τόν διευθυντή τῆς Βασιλικῆς Ἀστυνομίας. Τοῦ ζήτησε νά συγκαλέση καί τούς κυριωτέρους συνεργάτας του σέ μεγάλη σύσκεψη. Γιά πρώτη φορά παρίστατο καί ὁ Βασιλεύς αὐτοπροσώπως στή σύσκεψη. "Ηθελε ν' ἀκούση μέ τ' αὐτιά του πῶς παρουσιάζατανε ἡ κατάστασις.

ΕΝΩ ΤΟ ΕΘΝΟΣ ΠΟΛΕΜΑ Ο ΒΑΣΙΛΕΥΣ ΔΙΑΣΚΕΔΑΖΕΙ

Μόνος του ἔθεσε τό ἀγωνιῶ[illegible] ἐρώτημα στούς ἀστυνομικούς:

—Ποιές εἶναι οἱ ἀντιλήψεις τοῦ Λαοῦ γιά τόν Βασιλέα;

—Ὁ ἀστυνομικός στόν ὁποῖον εἶχε ἀνατεθῆ νά παρακολουθῆ τούς φοιτητάς μετέδωκε δυσάρεστα νέα:

—Ἐκδίδεται στούς φοιτητικούς κύκλους ἕνα περιοδικό ποῦ κυκλοφορεῖ μυστικά. Σ' αὐτό γίνεται πολεμική κατά τῆς Ἡμετέρας Μεγαλειότητος..

Ὁ Φαρούκ θέλησε νά μάθη τί ἔγραφε τό περιοδικό ἐναντίον του. Δέν ἦταν ἡ ὥρα νά κρυφθῆ πίσω ἀπό τό δάχτυλό του. Συντέταξε, λοιπόν, στόν ἀστυνομικό:

—Πέστε μου δίχως δισταγμό. Πέστε μου τί γράφουν αὐτοί..

Ὁ ἀστυνομικός ἔδγαλε ἀπό τήν τσέπη του τό τελευταῖο τεῦχος τοῦ περιοδικοῦ καί διάδασε:

—«Ἐνῶ τό Ἔθνος πολεμῆ εἰς τό Σουέζ, ὁ Βασιλεύς διασκεδάζει. Ἐξακολουθεῖ νά ἀγορεύη ἀπό τά χαμηλά κάθε γυναίκα ποῦ τοῦ ἀρέσει καί τήν μεταφέρει κρυφά εἰς τά Ἀνάκτορα, ὅπου ἐπιδίδεται εἰς ὄργια. Ἀλλά ἔως ποτε ὁ Λαός θά ὑποφέρη τήν κατάστασιν αὐτήν;»

Ὁ Φαρούκ ἄκουγε τό δημοσίευμα μέ ψυχραιμία ποῦ σπάνια τήν διατηροῦσε. Ὅταν τελείωσε τό διάδασμα ὁ ἀστυνομικός, δέν εἶπε τίποτε ἀπολύτως. Ἤταν περίεργη ἡ σιωπή του. Ὅσοι ἤξεραν τόν Φαρούκ, καταλάδαιναν ὅτι ἔκριδε πολλά.

Κατόπιν ἄκουσε τούς ἄλλους ἀστυνομικούς νά δίνουν ἀναφορά γιά ὅσα εἶχαν ἀντιληφθῆ σχετικῶς μέ τά αἰσθήματα τοῦ Λαοῦ ἐναντίον του. Κατόπιν ὁ Βασιλεύς γυρίζοντας στόν διευθυντή τῆς Βασιλικῆς Ἀστυνομίας τοῦ εἶπε:

—Νά ἀποσυρθοῦν οἱ κύριοι. Ἐσεῖς νά μείνετε. Ἔχουμε νά συζητήσουμε πάνω σ' ὅλα αὐτά τά θέματα ποῦ ἀνεφέρθησαν.

Οἱ δαυλοχοῦ ἀστυνομικοί ἐπτάσαν ἕνας - ἕνας μπροστά τους, χωρέτησαν καί δγήκαν ἀπό τήν μεγάλη αἴθουσα ποῦ ἦταν ἀμυδρά φωτισμένη, σχεδόν πένθιμα.

Ὁ Φαρούκ εἶπε στόν διευθυντή τῆς Βασιλικῆς Ἀστυνομίας.

—Ἄς πᾶμε στό ἰδιαίτερο γραφεῖο νά κουδεντιάσουμε.

ΤΗΝ ΠΡΟΣΕΧΗ ΔΕΤΤΕΡΑΝ: Ἡ συνέχεια

ΠΑΡΑ ΤΑ S.O.S.

ΟΙ ΚΑΠΝΙΣΤΑΙ ΟΛΟΥ ΤΟΥ ΚΟΣΜΟΥ ΔΕΝ ΦΟΒΟΥΝΤΑΙ ΝΑ ΠΑΘΟΥΝ ΚΑΡΚΙΝΟΝ

ΑΙ ΕΡΕΥΝΑΙ ΣΥΝΕΧΙΖΟΝΤΑΙ ΕΙΣ ΟΛΑ ΤΑ ΚΡΑΤΗ.— Η ΠΙΠΑ ΚΑΙ Ο ΑΝΑΠΤΗΡ

ΛΟΝΔΙΝΟΝ, Μαΐος. — Ἀμερικανοί, Βρεττανοί, Γερμανοί, Ἰταλοί, Γάλλοι καί Δανοί, καθώς καί ἄλλοι κάτοικοι διαφόρων χωρῶν τοῦ κόσμου, κάθε μέρα ποῦ ἀνάδουν σήμερον τό τηγαρέττο των σκέπτονται ἄθελά των τό ἐξῆς: «Νά ὑπάρχη ἄρα γε πράγματι κάτι εἰς τό τσιγάρο αὐτό, τό ὁποῖον θά μοῦ προκαλέση ἕναν ἀργόν θάνατον»; Παρ' ὅλα αὐτά ἐξακολουθοῦν καί καπνίζουν καί αἱ ἀναλύσεις τῶν χημικῶν στατιστικαί δεικνύουν, ὅτι ἡ παγκόσμιος ἀγορά καπνοῦ, ἀφ' ὅτου οἱ ἰατροί ἀνεκοίνωσαν ὅτι ὑφίσταται μεγάλη σχέσις μεταξύ καπνίσματος καί καρκίνου, ὑπέστη ἐλαφράν μόνον μείωσιν τῆς κινήσεώς της.

Ἐν τῷ μεταξύ εἰς τήν Μεγάλην Βρεττανίαν 40.000 ἰατροί εἶναι τήν στιγμήν αὐτήν τά ἐπειραματόζωα τῶν ἰατρῶν Χίλλ καί Ντόλλ. Οἱ ἐπιστήμονες αὐτοί προσεφέρθησαν ἀφ' ἑαυτῶν νά δοηθήσουν τούς κορυφαίους τοῦ δου Βρεττανοῦς ἰατροῦς εἰς τό δύσκολον ἔργον των, τῆς ἀνευρέσεως ἐηλαδῆ τῶν πραγματικῶν αἰτίων, ποῦ προκαλοῦν τόν καρκίνον τοῦ πνεύμονος ἀπό τό κάπνισμα, ἐάν φυσικά τόν προκαλοῦν. Ἐκ παιλλήλου οἱ κατασκευασταί φίλτρων διά πίπες εἶναι κατενθουσιασμένοι ἀπό τάς δηλώσεις τῶν ἰατρῶν σχετικῶς μέ τό κάπνισμα καί τόν καρκίνον, διότι οἱ καπνισταί ἠρχισαν ἤδη νά ἐφοδιάζωνται μέ πίπες, τάς ὁποίας ἐνισχύουν ἀκολούθως μέ τά προϊόντα τῶν ἐργοστασίων των.

Ἐνῶ ὅμως αὐτά συνδαίνουν εἰς τήν Ἀγγλίαν, εἰς ἄλλα κράτη ἔχουν ἤδη ἐξοπλοῦθῆ σταυροφορίαι ἀπό τούς εἰδικούς προκειμένου νά ἐξακριδωθῆ ἐάν πράγματι τό κάπνισμα τσακαλεῖ τόν καρκίνον τοῦ πνεύμονος ἢ ὄχι. Εἰς τήν Γαλλίαν κορυφαῖοι ἐπιστήμονες τοῦ Γαλλικοῦ Ἐθνικοῦ Ἰνστιτούτου Ὑγιεινῆς προσπαθοῦν νά ἀνεύρουν μέ κάθε τρόπον τί σχέσιν δύνατται νά ἔχῃ ὁ καρκίνος τοῦ πνεύμονος μέ τόν καπνόν. Διά τόν σκοπόν αὐτόν ἄλλωστε οἱ εἰδικοί μελετοῦν καί τά διάφορα «χρωμάνια» καπνοῦ, ποῦ κατασκευάζουν οἱ σχετικαί διομηχανίαι. Σημειωτέον ὅτι εἰς τήν Γαλλίαν ἀποθήσκουν ἐτησίως 4.000 ἄτομα ἀπό καρκίνον τοῦ πνεύμονος, μεταξύ τῶν ὁποίων ἕνας σεδαστός ἀριθμός καπνιστῶν. Παρ' ὅλα αὐτά ὅμως καί τά τόσα συνδήματα ποῦ ἐρρίφθησαν κατά τοῦ καρκίνου εἰς τήν χώραν αὐτήν, ἡ ἀγορά τοῦ καπνοῦ δέν ἐσημείωσε καμμίαν καμμίν. Εἰς τήν Γερμανίαν τά πράγματα εἶναι δλίγον διαφορετικά. Οἱ ἐπιστήμονες μεταξύ ἄλλων ἀποδεικνύουν εἰς τούς καπνιστάς νά ἀποφεύγουν νά ἀνάδουν τά τσιγάρα των μέ ἀναπτῆρας, διότι, ὡς λέγουν, αἱ ἀναθυμάσεις τῆς δενζίνης συντείνουν εἰς τήν φλεγμονήν τῶν πνευμόνων καί κατά συνέπειαν καί εἰς τήν ἀνάπτυξιν τῶν συνθηκῶν ὑπό τάς ὁποίας εὐνοεῖται ἡ δημιουργία τοῦ καρκίνου.

ΤΟ ΜΕΓΑΛΥΤΕΡΟΝ ΜΕΛΟΔΡΑΜΑ...

Η "ΜΕΤΡΟΠΟΛΙΤΑΝ" ΤΗΣ ΝΕΑΣ ΥΟΡΚΗΣ ΑΠΕΡΡΙΨΕ ΚΛΗΡΟΔΟΤΗΜΑ ΕΝ

Το Tide κάνει τά ρούχα πειό Καθαρά

ΓΙΑΤΙ ΤΟ TIDE ΠΙΑΣΤΗΚΕ ΣΕ ΟΛΟ ΤΟΝ ΚΟΣΜΟ

...ΤΟ τὴν ἡμέρα τῆς πλύσης αἱ περισσότερες γυναῖκες προτιμοῦν τὸ ... ἀπὸ κάθε ἄλλο εἶδος

...ν θέλετε ροῦχα καθαρὰ τὸ Tide ...ρᾶς δώσῃ τὰ καθαρώτερα ἀπὸ ὅλα

...Μολις βάλετε τὸ Tide ἀμέσως ἀρχίζει ... νὰ ἐξαφανίζεται ἡ ἀκαθαρσία. ...αι σὰν θαῦμα!

...Χιονάτα ἀσπρόρουχα!

...κεῖνους ποὺ πλένουν ἁπλῶς τὰ ...ρουχα. Το Tide κάνει τὰ ἀσπρα ροῦχα ...ρῶτα. Λίγα φουσκώματα κι ἕνα πλύσιμο μὲ ...ρᾶ. Καὶ ὁρκετὸ γιὰ νὰ κάνῃ τὰ ἀσπρόρουχα ...χιόνι χωρὶς πολὺ τρίψιμο.

Καθαρώτερα χρωματιστὰ ροῦχα!

Καθαρώτερα μάλλινα!

Τὸ Tide διατηρεῖ τὰ χρώματα ζωηρὰ σὰν καινούργια! Μὲ τὸ Tide καθαρίζουν θαυμάσια τὰ μάλλινα!

Μάλιστα τὸ Tide σᾶς ἐγγυᾶται τὴν πιὸ καθαρὴ μπουγάδα ποὺ μπορεῖτε νὰ ἔχετε.

Χρησιμοποιεῖτε πάντοτε τὸ TIDE καὶ θὰ τὸ εὐγνωμονῆτε.

Tide καθαρίζει θαυμάσια

ΑΥΤΟ ΕΙΝΑΙ ΤΟ ΠΕΙΟ ΠΕΡΙΖΗΤΗΤΟ

ΜΟΥΣΙΚΟΣ ΣΥΛΛΟΓΟΣ "ΜΟΤΖΑΡΤ" ΛΕΥΚΩΣΙΑΣ

ΕΤΟΣ ΙΔΡΥΣΕΩΣ 1938

Θέατρον «ΠΑΛΛΑΣ» Λευκωσίας

★★★

ΤΕΤΑΡΤΗ 26 Μαΐου 1954, 9.30 μ.μ.

(Μαθητική 6.30 μ.μ.)

ΣΥΝΑΥΛΙΑ ΜΕ ΕΡΓΑ

ΚΥΠΡΙΟΝ ΜΟΥΣΟΥΡΓΟΝ

(Γιάγκου Μιχαηλίδη, Σόλωνος Μιχαηλίδη) πρὸ τῆς Συμφωνικῆς Ὀρχήστρας καὶ Μικτῆς Χορωδίας τοῦ Συλλόγου.

★

ΚΑΛΛΙΤΕΧΝΙΚΗ ΔΙΕΥΘΥΝΣΙΣ

ΓΙΑΓΚΟΥ ΜΙΧΑΗΛΙΔΗ

★★★

ΕΙΣΟΔΟΣ: Πλατεῖα ἡριθμ. 5 σελ. Ἐξώστης ἡριθμ. 3 σελ.

Εἰσιτήρια ἀπὸ τὰ: Φαρμακεῖον Δισμανῆ Μιχαηλίδη, Ὁδὸς Αἰπερπῆ 74 Τηλ. 3031

Φαρμακεῖον Ἀντωνάκη Πουλλίδη Ὁδὸς Φανερωμένης 38 Τηλ. 3985

ΗΠΑΤΙΚΟΙ

Ἀπαλλαχθεῖτε ἀπὸ τὴν χλωμάδα, καὶ τὰς παθήσεις καὶ ἀνωμαλίας τοῦ ἥπατος, τῆς χολῆς, τοῦ στομάχου καὶ τοῦ πεπτικοῦ συστήματος.

ΧΡΗΣΙΜΟΠΟΙΟΥΝΤΕΣ ΤΟ:

HÉPASCOL FRANÇOIS

TONI REGULATEUR DE FOIE

ΕΠΑΣΚΟΛ ΦΡΑΝΣΟΥΑ

Δι' ὅλους τὸ φρέσκο ἐκχύλισμα τῶν φύλλων ἀγκινάρας, πολύτιμο κ.ἀ.

ΑΠΟΣΥΜΦΟΡΗΤΙΚΟΝ ΤΟΝΩΤΙΚΟΝ

Διεγείρει καὶ ρυθμίζει κανονικὰ τὴν λειτουργίαν τοῦ ἥπατος καὶ τῆς χολῆς.

ΓΕΝΙΚΟΣ ΑΝΤΙΠΡΟΣΩΠΟΣ:

ΔΙΑΜΑΝΤΗΣ ΙΧΑΗΛΙΔΗΣ

ΦΑΡΜΑΚΟΠΟΙΟΣ

24 ὁδὸς Λεμεσοῦ — Λευκωσία

ΕΙΣ ΤΗΝ ΣΕΙΣΜΟΠΛΗΚΤΟΝ ΠΕΡΙΟΧΗΝ

Μιὰ σεισμόπληκτος μητέρα τῶν Σοφάδων μὲ τὰ παιδί της στὸ κοινοτάρχιο ἐπιτικόν της ποὺ δὲν ἔχει τοίχους καὶ παράθυρα. Μιὰ ὀμπρέλλα ποὺ ἀνεκρύβη ἀπὸ τὰ ἔρεπια προστατεύει τὸ μικρὸ παιδὶ ἀπὸ τὸν ἥλιο.

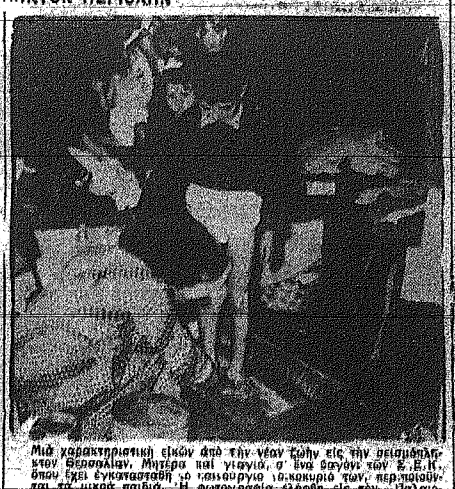

Μιὰ χαρακτηριστικὴ εἰκὼν ἀπὸ τὴν νέαν ζωὴν εἰς τὴν σεισμόπληκτον Θεσσαλίαν. Μητέρα καὶ γιαγιὰ σ' ἕνα ἀγγάρι τῶν Ε.Ε.Η. ὅπου ἔχει ἐγκατασταθῆ τὸ κοινοτάρχιο τῶν κοιμωμένων καὶ τὰ μικρὰ παιδιά. Ἡ φωτογραφία ἐλήφθη εἰς τὸν Ἁγιοφάρσαλον.

ΕΙΣ ΤΟ ΚΟΡΥΦΩΜΑ Η ΜΑΧΗ ΜΑΚ ΚΑΡΘΥ — ΣΤΡΑΤΟΥ

ΟΙ ΑΜΕΡΙΚΑΝΟΙ ΑΠΟΔΟΚΙΜΑΖΟΥΝ ΤΟΝ ΘΟΡΥΒΟΔΗ ΓΕΡΟΥΣΙΑΣΤΗΝ

ΛΟΝΔΙΝΟΝ, Μάϊος. — Ἐπίκαιρος συνεργάτης τοῦ «Ὀμπσέρβερ» ἀσχολούμενος μὲ τὴν συγκρουσιν Μάκ Κάρθυ — στρατοῦ γράφει τὰ ἑξῆς:

Καθὼς ἡ σύγκρουσις τοῦ γερουσιαστοῦ Μάκ Κάρθυ μὲ τὴν ἡγεσίαν τοῦ στρατοῦ φθάνει εἰς τὸ κορύφωμά της, ἡ κοινὴ γνώμη δεικνύει σαφῆ πλέον σημεῖα ἀποδοκιμασίας τοῦ θορυβώδους γερουσιαστοῦ. Τὸ τελευταῖον ἐξημερώσιμα τοῦ Ἀμερικανικοῦ Ἰνστιτούτου Ἐρεύνης τῆς Κοινῆς Γνώμης ἐμφανίζει τὰς ἀπόψεις τοῦ πληθυσμοῦ τῶν ἀπόψεις τοῦ πληθυσμοῦ τῶν κατὰ μεγαλυτέρον πόλεων διηρημένας ὡς ἑξῆς εἰς τὴν πάλην μεταξὺ τοῦ Μάκ Κάρθυ καὶ τοῦ ὑπουργοῦ τῶν Στρατιωτικῶν Στήβενς:

Ὑπὲρ τοῦ Στήβενς .. 41%
Ὑπὲρ τοῦ Μάκ Κάρθυ. 17%
Ἀναποφάσιστοι 8%

Οἱ ὑπόλοιποι 34% τῶν ἐρωτηθέντων ἀπὸ τοῦ Ἰνστιτούτου πολιτῶν ἐδήλωσαν ὅτι δὲν παίρνουν ἀφορμὴ ἀφορετὰ τὴν ὑπόθεσιν. Ὡς γνωστόν, ἡ ὑπόθεσις αὕτη προέκυψεν ἀπὸ τὰς κατηγορίας τὰς ὁποίας ὁ ὑφεσπιτοῦντης γερουσιαστὴς διετύπωσε κατὰ τῆς ἡγεσίας τοῦ στρατοῦ, ὅτι τάχα «συγκαλύπτει» κομμουνιστὰς καὶ προδότας εἰς τὸ στράτευμα.

Τώρα ὁ πολιτικὸς γερουσιαστὴς προσπαθεῖ νὰ «βολιάσῃ τὰ νερά» τῆς σχετικῆς κοινοβουλευτικῆς ἐρεύνης, ἐκμεταλλευόμενος ἀφιερήνας προσωπικὰς ἀντιζηλίας ἀξιωματικῶν καὶ τὴν γνωστὴν ἀντιπάθειαν τῶν ἀξιωματικῶν κατὰ τῶν ἐπιστημόνων. Κέντρον τῆς ἐρεύνας ἦτο τὸ στρατόπεδον Μονμάουθ, μία ἐκ τῶν ἕδρας ἀσχολουμένη ἀφ' ἑνὸς μὲ τὴν ἀνάπτυξιν τελειοτέρων ρουκετῶν καὶ νεωτέρων μυστικῶν ἠλεκτρονικῶν ὀργάνων καὶ ἀφ' ἑτέρου μὲ τὴν ἐκπαίδευσιν ἐξειδικευμένων στρατιωτῶν καὶ ἀξιωματικῶν διὰ τὴν χειρισμὸν αὐτῶν. Αὐγὸν τοῦ κυρίως ἐπιστημονικοῦ χαρακτήρος τῆς ἐργασίας αὐτῆς, πολλοὶ ἐπιστήμονες ἀπασχολοῦνται εἰς τὸ στρατόπεδον Μονμάουθ. Κυρίως τῆς ἐντελοῦς διαφορετικῆς νοοτροπίας τῶν ἐπιστημόνων καὶ τῶν ἐξ ἐπαγγέλματος στρατιωτῶν, μία διαρκὴς ποιοτικὴ διάφορα μεταξὺ των. Τὰ μὲ τὸν Μάκ Κάρθυ ἀνεκάλυψαν ἕνα ὑποστράτηγον πρόθυμον νὰ τὸν βοηθήσῃ. Ὁ ὑποστράτηγος Κέγκ Λάωτον, διοικητὴς τοῦ ἐν γματηρίου φαντάζ τοῦ Μονμάουθ, εἰς ἕνα πρόσφατον λόγον πρὸς τὸ προσωπικὸν τοῦ ἐν λόγῳ ἱδρύματος ἀνεφώνησε: «Ὁ Μάκ Κάρθυ εἶναι ὁ ἄνθρωπος ποὺ θὰ σώσῃ τὴν χώρα».

Ὁ λόγος αὐτὸς τοῦ ὑποστράτηγου Λάωτον ἦτο πολὺ εὐμενὴς στὸς διὰ τὸν Μάκ Κάρθυ. Καὶ ὁ γερουσιαστὴς ἐκάλεσε ἀμέσως τὸν ὑποστράτηγον αὐτὸν ὡς μάρτυρα εἰς τὴν κοινοβουλευτικὴν ἔρευναν, διὰ νὰ πλήξῃ ἔτσι τὸν Ὑπουργὸν τῶν Στρατιωτικῶν μὲ μίαν κατάθεσιν ἀνωτέρου ἀξιωματικοῦ. Εἰς τὴν ἔρευναν αὐτὴν ὁ Μάκ Κάρθυ ποσοπαθεῖ νὰ ἀποδείξῃ ὅτι ἡ ἡγεσία τοῦ στρατοῦ εἶναι ἀνίκανος. Ἡ ὀχυρίζεται δὲ ὅτι ἀπέθεσε τοῦτο, διότι αἱ ἀπολύσεις ὑφισμένων μελῶν τοῦ προσωπικοῦ τοῦ στρατοπέδου Μονμάουθ διὰ λόγους ἀσφαλείας ἔγιναν μετὰ τὰς ἰδικάς του ἐρεύνας. Ὁ Ὑπουργὸς τῶν Στρατιωτικῶν Στήβενς ἀπέδειξεν ὅτι ἡ ἐφαρμογὴ τῶν κανονισμῶν ἀσφαλείας τοῦ Προέδρου Ἀϊζενχάουερ εἶχεν ἤδη ἀρχίσει. Ἔτσινε δὲ ὅτι αἱ ἐξετάσεις τῶν φυσικῶν τοῦ προσωπικοῦ καὶ αἱ ἀπολύσεις τῶν θεωρουμένων ὑπόπτων ἐγένοντο μὲ δικαίους ὀρισθὲν ρυθμὸν διὰ δύο λόγους:

ΠΡΩΤΟΝ, διότι ἡ ἐπιστημονικὴ ἐργασία εἰς τὸ Μονμάουθ θὰ παρέλυε ἂν ἀφνιδίως ἀπελύοντο πολλοὶ ἐπιστήμονες,

ΔΕΥΤΕΡΟΝ, διότι δὲν ἐπιτρέπεται κατὰ τῶν «ὑπόπτων» συγκεκριμένα κατηγορία ὅτι ἦσαν πράγματι κομμουνισταί, ἀλλὰ ἁπλῶς ὑπόπτοι καὶ εἰκασίαι ἐκ μόνου τοῦ λόγου ὅτι οἱ ἀνθρωποι αὐτοὶ πρὸ πολλῶν ἐτῶν ἐπῆρξαν κάποτε μέλη κομουνιστικῶν ὀργανώσεων.

Πολλοὶ παρατηροῦν εἰς τὴν Ὑπόδικον ἡ φανερὸν ὅτι ὁ ὑπουργὸς Στήβενς ἔπρεπε νὰ τηρήσῃ ἐγγυοπεποίθησιν ὅτιμον ἐναντίον τοῦ Μάκ Κάρθυ, ἰδίως ἐπὶ τῆς θεμελιώδους ἀρχῆς ὅτι ἡ πειθαρχία τοῦ στρατεύματος δὲν πρέπει νὰ διατιμᾶσθαι μὲ μεταλλιτικὰς κρίσεις τοῦ κοινοβουλευτικοῦ ἐλέγχου. Ὁ Ὑπουργὸς Στήβενς ἀκολούθησε μίαν ὑπερβολὴν τὴν πολιτικὴν τοῦ Προέδρου Ἀϊζενχάουερ περὶ μεγίστης καὶ προθυμοτάτης συνεργασίας μὲ τὸ Κογκρέσσον. Κατ' ἀκολουθίαν τῆς ὑπαρχούσης τακτικῆς τοῦ Στήβενς, πολλοὶ ἐπιστήμονες ἀπελύθησαν ἀπὸ τὸ Μονμάουθ χωρὶς ἐξηγήσεις καὶ ἀναφορὰ κατηγορίας. Ἡ ἐπιστημονικὴ ἐργασία ἐκεῖ ἐζημιώθη σοβαρὰ λόγῳ τῆς τοιαύτης ἀπολύσεως ἱκανῶν ἐπιστημόνων καὶ λόγῳ τῆς καταπτώσεως τοῦ ἠθικοῦ τῶν ἀπομενόντων. Ὁ Μάκ Κάρθυ καὶ οἱ συνεργάται του ἐξεπαλλεύθησαν τὴν ὁ πολυφωνικότητα αὐτὴν καὶ μετεστρέφθησαν τὸν Στήβενς καὶ τοὺς ἐπιτελεῖς του μὲ λοιδορίας. Ἀλλὰ, παραλλήλως, ἡ ὁπομονὴ τοῦ Στήβενς ἀφ' ἑνὸς καὶ οἱ θορυβῶδεις ἐπιθέσεις τοῦ Μάκ Κάρθυ ἀφ' ἑτέρου διεφώτισαν τὴν κοινὴν γνώμην.

ΜΟΥΣΙΚΗ ΚΙΝΗΣΙΣ

ΑΙ ΕΞΕΤΑΣΕΙΣ ΤΟΥ ΕΘΝΙΚΟΥ ΩΔΕΙΟΥ ΠΑΦΟΥ

Ἐξαιρετικῶν καλλιτεχνικῶν γεγονότων διὰ τὴν Πάφον, ἦτο ἡ κατὰ τὴν παρελθοῦσαν ἑβδομάδα ἄφιξις εἰς τὸ Κτῆμα, τοῦ κουρφαίου Ἕλληνος μουσουργοῦ κ. Μανώλη Καλομοίρη, διὰ νὰ πωμαστῇ εἰς τὰς ἐνιαυσίους ἐξετάσεις τοῦ Ἐθνικοῦ Ὠδείου Πάφου, παραρτήματος τοῦ ἐν Ἀθήναις ὁμωνύμου ὠδείου καὶ τοῦ ὁποίου γενικὸς διευθυντὴς τυγχάνει, ὡς γνωστόν, ὁ κ. Μανώλης Καλομοίρης. Εἰς τὰς ἐξετάσεις, αἵτινες διεξήχθησαν μετὰ μεγάλης ἐπιτυχίας, ἔλαβον μέρος περίπου 50 μαθηταὶ καὶ μαθήτριαι τοῦ πάνου, τοῦ δεκαλίου, τοῦ μανδολίνου καὶ τοῦ ἀκορντεόν. Προήχθησαν εἰς τὴν μέσην σχολὴν τοῦ πάνου αἱ μαθήτριαι Ριάνα Χαραλάμπους καὶ Ἀγγελική Χαραλαμπίδου αἵτινες ἠρίστευσαν. Ὁ κ. Δεκαλίων Ἰακωβίδης, ὅστις ὑπῆρξε μαθητὴς τοῦ κ. Καλομοίρη, ἀμιλήσας δι' ὀλίγον διὰ τὴν ζωήν καὶ τὸ ἔργον του.

ΦΙΛΟΜΟΥΣΟΣ

ΠΟΛΕΙΤΑΙ ΟΙΚΙΑ

Πωλεῖται γωνιακὴ οἰκία μετὰ τῶν κάτωθι καταστημάτων ἐπὶ τῆς ὁδοῦ Ὀνασαγόρου — Ἀρσινόης, ἔναντι τῆς εἰσόδου τῆς ἐκκλησίας Μαχαιρᾶ. Οἱ ἐνδιαφερόμενοι δύνανται νὰ ἀπευθύνωνται πρὸς τὴν ἐπιτροπὴν τοῦ Ὁμίλου Πάφου, Ἐπίσης 10 σελ. ἐκ μέρους τοῦ ὁ.

ΡΕΚΟΡ ΕΝΟΙΚΙΑΣΕΩΣ ΟΙΚΙΩΝ

Τὰ ΜΕΣΙΤΙΚΑ ΓΡΑΦΕΙΑ ΣΤΑΥΡΟΥ ΧΡΙΣΤΟΥΔΙΑ ξεπέρασαν κάθε προηγούμενον ρεκόρ ἐνοικιάσεως οἰκιῶν.

Κατωτέρω παραθέτομεν τὰ ὀνόματα ἰδιοκτητῶν, οἱ ὁποῖοι ἐνοικίασαν τὰς ἐν Λευκωσίᾳ οἰκίας των, μὲ τοὺς πλέον συμφέροντας ὅρους ΕΝΤΟΣ ΤΟΥ ΕΛΑΧΙΣΤΟΥ ΧΡΟΝΙΚΟΥ ΔΙΑΣΤΗΜΑΤΟΣ ΤΩΝ ΤΕΛΕΥΤΑΙΩΝ ΕΠΤΑ (7) ΗΜΕΡΩΝ:

Γεώργιος Ἰακωβίδης, ἐκ Καϊμακλίου.
Χρίστος Εὐτύχη, ἐκ Διορίου
Παναγιώτης Λαγγίνας, ἐξ Ἀμμοχώστου
Ἠλέκτρα Λύρα, ἐκ Μόρφου
Νίτσα Ἰωαννίδου, ἐκ Μόρφου
Χαράλαμπος Χαραλαμπίδης, ἐκ Μόρφου
Γαλάτεια Ἰωαννίδου, ἐκ Λευκωσίας
Σάββας Παφίτης, ἐκ Κάραβᾶ.
Ἀντώνιος Ἀντωνιάδης, ἐκ Κυθραίας.
Τζεφαλὶ Μουσταφᾶ, ἐκ Παλλουριωτίσσης.
Μιχαλάκης Κυπριανοῦ, ἐκ Λευκωσίας
Ἑρμιόνη Κυριακίδου, ἐκ Λευκωσίας
Ἀνδρομάχη Ἐλευθεριάδου, ἐκ Λευκωσίας
Ἀνδρέας Χριστοδούλου, ἐκ Λευκωσίας
Προκόπης Χριστοδίδης, ἐκ Λευκωσίας
Καρνίκ Καυγιουμτζιάν, ἐκ Λευκωσίας.
Ἀνδρέας Σκουτέλλας, ἐξ Ἀγ. Δομετίου
Μελπομένη Παυλίδου, ἐξ Ἀγ. Δομετίου
Μιχαὴλ Κούνας, ἐκ Νεαπόλεως.
Κώστας Μυριανθέως, ἐκ Στροβόλου.

ΕΠΙΣΗΣ ζητοῦνται ἐπειγόντως πρὸς ἐνοικίασιν οἰκίαι ἐκ 3—6 κυρίων δωματίων ἐκτὸς τῶν τειχῶν τῆς Λευκωσίας διὰ δέκα ἑπτὰ Ἀγγλικὰς οἰκογενείας.

ΜΕΣΙΤΙΚΑ ΓΡΑΦΕΙΑ ΣΤΑΥΡΟΥ ΧΡΙΣΤΟΥΔΙΑ
Γερμανοῦ Πατρῶν, ἀρ. 49Γ,
(ὁδὸς Ἀντωνάκη Μπάρ).

Μ.' ΠΑΓΚΥΠΡΙΟΙ ΑΓΩΝΕΣ

ΕΝ ΤΩ ΣΤΑΔΙΩ ΤΟΥ Γ.Σ.Π. ΛΕΥΚΩΣΙΑΣ

22, 23, 29 ΚΑΙ 30 ΜΑΪΟΥ 1954

★

ΕΓΚΡΙΣΕΙ ΤΟΥ Σ.Ε.Γ.Α.Σ.

★

ΤΗ ΣΥΜΜΕΤΟΧΗ ΟΛΩΝ ΤΩΝ ΓΥΜΝΑΣΤΙΚΩΝ ΣΥΛΛΟΓΩΝ ΤΗΣ ΚΥΠΡΟΥ:

Γ.Σ. «ΟΛΥΜΠΙΑ» ΛΕΜΕΣΟΥ
Γ.Σ. «ΖΗΝΩΝ» ΛΑΡΝΑΚΟΣ
Γ.Σ. «ΕΥΑΓΟΡΑΣ» ΑΜΜΟΧΩΣΤΟΥ
Γ.Σ. «ΚΟΡΟΙΒΟΣ» ΠΑΦΟΥ
Γ.Σ. «ΠΡΑΞΑΝΔΡΟΣ» ΚΕΡΥΝΕΙΑ
Γ.Σ. «ΠΑΓΚΥΠΡΙΑ» ΛΕΥΚΩΣΙΑΣ

★

Μεγαλειώδης παρέλασις τῶν ἀθλητῶν καὶ τῶν παλαιῶν Παγκυπρίων τοῦ Γ.Σ.Π.

★

Ἡ Ὀλυμπιακὸς Ὕμνος ὑπὸ μεγάλης χορωδίας τοῦ Παγκυπρίου Γυμνασίου τῇ συνοδείᾳ τῆς Φιλαρμονικῆς τοῦ Γ.Σ.Π.

★

Ἡ Φιλαρμονικὴ τοῦ Γ.Σ.Π. θὰ παιανίζῃ ὅλας τὰς ἡμέρας τῶν Ἀγώνων.

2 — 3 μέρες διαμονὴ

εἰς τὸ

REGENA HOTEL KANTARA

σημαίνει ΞΑΝΑΝΙΩΜΑ

Κρέμα ὑποδημάτων

ΑΕΤΟΣ

★

Ἡ καλυτέρα πρὸς στίλβωσιν καὶ διατήρησιν τῶν Ὑποδημάτων σας.

★

ΚΑΘΗΜΕΡΙΝΗ ΖΩΗ

ΤΟΠΙΚΑ ΝΕΑ ΤΗΣ ΕΒΔΟΜΑΔΟΣ

Ὁ Δῆμος Λευκωσίας ἀνεκοινώθη ὅτι θὰ συνάψῃ δάνειον 250 χιλ. λιρῶν ἀπὸ τὸ ἐπιτόκιον τοῦ ἐξ ἑκατὸν τοῖς τῆς τιμῆς ὁ δ.

— Ἐκ ἀναφορᾶς εἰς λύσιν ἐφορᾶ τὰ Ἱεραμίδια 100 δυνάμει διὰ τὰς οἰκογενείας Ἀγγλων στρατιωτῶν.

— Ὁ ἀστυνομικὸς Μεχμὲτ φαίνεται ὑπόπτου θλάσεις τῆς σπουδαλικῆς ἀτλήτης συνέπειας ἀνατροπῆς τοῦ γυναικείου του ὑποκειμένου.

— Ἡ κυβέρνησις ἀπεφάσισε νὰ μὴ ἀλλάξῃ τὴν ἀσυμμ. τῆς ἐκκλησίας, ἡ ὁποία θὰ παραμείνῃ ὡς ἔχει σήμερον ἤτοι ἡ γρ. ἡ ὅλα ὑπόνομα προκλήσεως καὶ ἡ γρ. ἡ ὅλα γελοίας ἀσφαλοῦς.

— Ἡ ἐπιτροπὴ τοῦ Κυπριακοῦ Ἐμπορικοῦ Ἐπιμελητηρίου εἰσηγήθη πρὸς τὴν κυβέρνησιν ἀνωφελῆ ὑφιστάμενον ὑπόμνημα τοῦ ὑφεσπιτοῦ λαθρεμπορίου.

— Ὑπὸ τοῦ κατουργαδικείου Ἀμμοχώστου μετεδόθη εἰς φυλάκισιν ἐπὶ ἔτεσιν ὁ ἐξ Λάρνακος Σπύρος Ἰωάννου Θεντόρη, κατηγορούμενος ὅτι ἐπιχείρησε τὸν θάνατον τοῦ ἐκ Καλογήρας Κυριάκου Πέτρου.

— Ἀπηγορεύθη ἡ διάσωσις ἐκ τῆς πρώτης γεφύρας μεταξὺ Πέρα Πεδίου καὶ Κοιλανίου διότι αὕτη κατέστη ἐπικίνδυνος.

— Οἱ ἐκ Ἀθηνῶν ἐπιστρέψαντες Μ. Χασὰν καὶ Χασὰν Μεχμὲτ, 15 καὶ 12 ἐτῶν, κατέπεσαν ἐκ θεωρητικῆς μηχανῆς καὶ ἐτραυματίσθησαν.

— Ὑπὸ τοῦ ἐν Λιγόντιο προέδρου τῆς Π. Ξενοδοχειακῆς Ἑνώσεως κ. Γ. Σκυριανίδη ἀπεστάλη τηλεγράφημα, εἰς τὸ ὁποῖον ἀναφέρεται ὅτι ἡ Λιγοντιανὴ κυβέρνησις θὰ ἐπιτρέψῃ εἰς Λιγοντίους νὰ παραθερίσουν ἐν Κύπρῳ καὶ νὰ μεταφέρουν μεθ' ἑαυτῶν ἀναγκαῖα συνάλλαγμα.

— Ἡ ἐθνοφρουρὰ ἀπέστειλε 300 λίρας δι' ἔκπτωσιν οἰκονομικὴν ἐνισχυσιν τῶν καθηγητῶν τοῦ Π. Ἐμπορικοῦ Λυκείου.

— Τὸ Συμβούλιον ὑδρεύσεως Λεμεσοῦ ἐξουσιοδοτήθη παρὰ τῆς Κυβερνήσεως νὰ συνάψῃ δάνειον 100 χιλ. λιρῶν πρὸς συμπλήρωσιν τῆς ὑδρεύσεως.

— Ἡ ἐσοδεία ἐλαιολάδου εἰς τὴν περιοχὴν Νόρφου προβλέπεται ἱκανοποιητική.

— Κατὰ τὴν κλήρωσιν ὁμολογιῶν τοῦ πρώτου Κυπριακοῦ πολεμικοῦ δανείου ἐκδόσεως 1943 ὁ λαχνὸς 32.707 ἐκέρδισε 500 λ.

— Εἰσήχθησαν ὑπὸ τῆς Κυβερνήσεως ἐξ Ἑλλανδίας 51 ἐγκυοι ἀγελάδες· ποικιλίας «Χολστάϊν» καὶ 2 ταῦροι.

— Ὁ κ. Σωτήριος Ἀγαπηνίδης ἀφίχθη εἰς Κύπρον καὶ συνεχίσας ἐπὶ μετὰ τοῦ Μ. Ἀρχιεπισκόπου ἐπὶ τῆς ἀξιοποιήσεως τῆς ἐκκλησιαστικῆς περιουσίας. Ἐπίσης ἀφίχθη ὁ κ. Θεοδ. Παπαδάκης, τοῦ Ἑλληνικοῦ ὑπουργείου ἐμπορίου.

— Ἡ ΚΟΠ παρέχει τὴν ἐγκρισίν της διὰ τὴν κάθοδον εἰς Κύπρον τῆς Γερμανίδος ποδοσφαιρικῆς ὁμάδος «Φῦρθ» τῆς Νυρεμβέργης. Αὕτη θὰ ἔδωσῃ 4 συναντήσεις ἀπὸ 14—21 Ἰουνίου.

— Ἡ Ἐκκλησία τῆς Κύπρου ἀπεστείλε πρὸς τὸν γενικὸν πρόξενον τῆς Ἑλλάδος κ. Λ. Γιαννᾶν 2 χιλ. λίρας ὑπὲρ τῶν σεισμοπλήκτων τῆς Θεσσαλίας.

— Τὴν παρελθοῦσαν Παρασκευὴν κατέπεσαν καταβραχτωδεῖς βροχαὶ εἰς τὴ διαμέρισμα Ὀρεινῆς καὶ Μαχαιρᾶ. Ὁ Πεδιαῖος ἔρρευσεν ὀρμητικός.

— Ἡ Ἐθνοφρουρὰ ἀπέστειλε πρὸς τὸ Γυμνάσιον Ἀρρένων 150 λ. ἐκ τῆς ἐκτακτον οἰκονομικῆς ἐνισχυσιν τῶν καθηγητῶν. Ἕτερον ποσὸν ἐξ 100 λ. ἀπεστάλη πρὸς τοὺς καθηγητὰς τοῦ Ἑλληνικοῦ Γυμνασίου Ριζοκαρπάσσου.

— Ὁ πρώην συνταγματάρχης τῶν βασῶν δρ. Ἀνουϊν ὠλλάσσεται ἐνῶ ἐτέρχετο ἐν τοῦ τηλεγραφικοῦ γραφείου Λευκωσίας καὶ ἐτραυματίσθη σοβαρὰς εἰς τὸ πρόσωπον. Μεταφέρθη ἐν ἀφασίᾳ εἰς τὸ νοσοκομεῖον Λευκωσίας.

— Ἡ Κυβέρνησις ὥρισε τιμὴν 9 γρ. τὴν ὀκᾶ διὰ τὸν σῖτον καὶ 4½ γρ. δι' τὴν κριθήν. Ἡ ΠΕΚ ἀπεστείλε σφοδρὰν διαμαρτυρίαν. Αἱ ὁρισθεῖσαι τιμαὶ θὰ σφαγιάσουν τὴν ὑπὸ τῆς Κυβερνήσεως πληρωμὴν ἐπιχορηγήσεως 300 χιλιάδων λιρῶν.

— Συμφώνως πρὸς κυβερνητικὴν στατιστικὴν αἱ γυναῖκες εἶναι περισσοτέραι τῶν ἀνδρῶν ἐν Κύπρῳ. Λόγῳ ἔχουν ἀξιοπνοίας γὰ ζήσουν μέχρι 73 ἐτῶν, ἐνῶ οἱ ἄνδρες μέχρι 68 ἐτῶν.

— Ὁ ἐκ Γαλήνης Δημοσθένης Κατζηχριστοδούλου, 35 ἐτῶν καὶ πατὴρ 5 τέκνων καὶ Μιχαὴλ Τιλλῆς 30 ἐτῶν καὶ πατὴρ 3 τέκνων, ἐφονεύθησαν συνεπείᾳ πτώσεως τοῦ αὐτοκινήτου των ἐντὸς κοπανοῦ πλησίον τοῦ Ξεραῖ. Ἐξ ἄλλου ἐκ τῶν ἐπιβατῶν, περιλαμβανομένου καὶ τοῦ ὀδηγοῦ ἐτραυματίσθησαν σοβαρῶς.

— Ἡ ἐκ Λευκωσίας Σαββὰ Χουσεῖν, 30 ἐτῶν, ὑπέστη σοβαρὰ ἐγκαύματα εἰς ἀνοιχέλευμα πετρελαίου.

— Ἐξήχθησαν εἰς Ἀγγλίαν 2.800 τόνοι πατάτας νέας ἐποχείας καὶ 3 χιλ. κιβώτια πορτοκαλιῶν.

— Ἤρχισεν ἡ ἀσφάλτωσις τῆς ὁδοῦ Λευκωσίας — Ἀγροῦ.

ΚΥΡΙΕΣ ΚΑΙ ΔΕΣΠΟΙΝΙΔΕΣ

Ὅταν ζεύγη κάλτσες καὶ ἂν ἔχῃ μία κιλωτυμένη κιμία, πάντα τῆς ἀρέσει νὰ προσθέτῃ ἀκόμη ἕνα μοντέρνο καὶ μοδάτο ζεύγος στὴν γκαρνταρόμπα της, διαλεγμένο ἀπὸ τὴν μεγαλυτέραν καὶ καλυτέραν συλλογὴ καλτσῶν τῆς ἀγορᾶς μας.

Μετ' ἐξωφιλεστάτους τὴς πληροφορήσαμε ὅσ σᾶς ἀρέσῃ ἔχομεν τὴν μεγαλυτέραν καὶ τὴν πλέον μοντέρναν συλλογὴν καλτσῶν ναϊλόν ποὺ εἶδε ποτὲ ἡ ἀγορὰ τῆς Κύπρου. Συμπεριλαμβάνει τὶς περίφημες *καλτσες* ΝΤΥΠΟΝ, τὲς ὁποῖες κατασκευάζει ἕνα μεγάλον Ἀμερικανικὸν ἐργοστάσιον εἰς Δανίαν, ἀφ' ἑπίσης τὲς θαυμάσιες καὶ στερεοτατες Γαλλικὲς δεκτὸ τὲς καλτσὲς Νάϋλον. Διαθέτομεν καὶ τὲς δύο αὐτὲς ποιότητες εἰς 8 ἐλκυστικοὺς χρωματισμοὺς εἰς τὰς ἀκολούθους ἡλιτωμένους τιμὲς:

Λαντικὲς Ντυπὸν ἀπὸ 15 σελ. τόμο μόνον 12 σελ. τὸ ζεύγος.

Γαλλικὲς διαστάσεως ἀπὸ 15 σελ. τόμο μόνον 12 σελ. τὸ ζεύγος.

ΣΑΛΑΧΗ ΑΛΗ ΡΙΖΑ
Ἀμμοστὰ 11α,
Τηλέφωνον 2494
ἐν Λευκωσίᾳ

Δημοτικὴ τραγουδοῦσα

ΔΙΣΤΙΧΑ

Ἀπὸ τὴν συλλογὴ τοῦ κ. Δ. ΚΛΟΚΚΑΡΗ

Ἐν κρεμάσσαι τοὺς κρυφοὺς τοὺς σιστεναγμοὺς μου
τζ' ἐν κατεδάβῃ πὼς γιὰ μὲν ἐχάθηκεν ὁ νοῦς μου!

Ὁποιος φιάσται τὴν σωθκιὰν σὲ μὲν ἐρτῆ κοντὰ μου
Γιρφὶ ἐν τὰ τὸν κάψουσιν τ' ἀνιστεσιματά μου.

Ἐπῆεν τζ' ἐρουμίστηκεν πὼς ἐν νὰ μὲ γράψῃ
Μὰ νὰ τὸν κάμω μὲσ' τὴν Μάν γράψῃ λαμπρὸν νὰ φράσει.

Ἐωρεῖ; τοῦτα τὰ σύνεφα πού-ἐνι μαυρισμένα;
Ἐὰν τὰ δικά μου δάσανα τζιαὶ τάχα σκορπισμένα.

★

ΠΡΟ ΕΙΚΟΣΑΕΤΙΑΣ

«ΠΡΩΙΝΗ» 17.5.34

Ὁ Δήμαρχος Λευκωσίας θὰ αὐγκαλέσῃ ἐφρεῖα

ΣΚΕΨΕΙΣ ΚΑΙ ΓΝΩΜΑΙ

Ο ΠΟΛΕΜΟΣ ΤΗΣ ΣΥΓΧΥΣΕΩΣ

ΗΓΡΑΜΜΗ τὴν ὁποίαν ἀκολουθεῖ ἡ Ἑλληνικὴ κυβέρνησις ἐπὶ τοῦ Κυπριακοῦ ζητήματος εἶναι πᾶσαν καθαρὰ, ἰδίως μετὰ τὴν ἱστορικὴν δήλωσιν τοῦ στρατάρχου Παπάγου, ὥστε νὰ ἐπιτρέψῃ σύντομαι ματαιοπονίαν κάθε ἀπόπειρα, εἴτε ἐν Κύπρῳ εἴτε ἐν τῷ ἐξωτερικῷ πρὸς δημιουργίαν παραπλανητικῶν ἐντυπώσεων. Ὁ ἀσκούμενος πόλεμος τῶν νεύρων καὶ τῆς συγχύσεως φιλοῖ τὴν δημοσιογραφίαν ἀπὸ τὴν ὁποίαν ἀπαιτεῖται μεγάλη ἐπιμέλεια καὶ ἐπίδοσις ὑπερβολικῶν ἄρθρων καὶ εἰδήσεων μόνον ἀποτελέσμα ἔχει τὴν ἀποσκάλυψιν τῆς ἀνησυχίας, ἡ ὁποία διακατέχει τὴν Βρεττανίαν ἐκ τῆς ἐπερχομένης ραγδαίας συζητήσεως ἐνώπιον τῶν Ἡνωμένων Ἐθνῶν.

Ἡ προσφυγὴ τῆς Ἑλλάδος εἰς τὰ Ἡνωμένα Ἔθνη ἀπετέλεσεν τὸν ἱστορικωτερον σταθμὸν τοῦ Κυπριακοῦ ζητήματος, ἀνεξαρτήτως τῶν ἀποτελεσμάτων. Διότι διὰ τῆς συζητήσεως καὶ ψηφοφορίας τοῦτο θὰ τεθῇ ἅπαξ καὶ διὰ παντὸς ὡς ἕνα ἐκ τῶν παγκοσμίων προβλημάτων, ποὺ πρέπει κάποτε νὰ λυθεῖν. Ἂς μὴ παρασυρώμεθα ἀπὸ τὸ ἑκατὸν τοῖς ἑκατὸν Βρεττανικὸν ἐπιχείρημα ὅτι ἡ προσφυγὴ εἰς τὸν Ο.Η.Ε. εἶναι ἀπαρεπτη, ἐφ' ὅσον οὐδεὶς δύναται νὰ ἐξαναγκάσῃ τὴν Βρεττανίαν νὰ δεχθῇ μίαν καταδικαστικὴν δι' αὐτὴν ἀπόφασιν. Ἡ προσφυγὴ ἀποτελεῖ τὴν σπουδαιοτέραν φάσιν τοῦ εἰρηνικοῦ αὐτοῦ ἀγῶνος τοῦ Ἑλληνισμοῦ. Ἀλλωστε ἐὰν εἶναι περιττὴ, διατί ἡ Βρεττανία καταβάλλει τόσον ἀγωνιώδη προσπάθειαν διὰ νὰ τὴν ἀποτρέψῃ;

Ἐξ ἴσου ἐπιπολαία ἡ ὑποπτος εἶναι ἡ ἄποψις ὅτι δὲν πρέπει νὰ γίνῃ ἡ προσφυγὴ διότι ὑπάρχει κίνδυνος νὰ καταψηφισθῇ ἀπὸ τῆς πλειονοτητος τῶν μελῶν τῶν Ἡνωμένων Ἐθνῶν. Καὶ ἐὰν καταψηφισθῇ ἡ Ἑλληνικὴ αἴτησις, τὸ δικαιόν μας δὲν πρόκειται νὰ χάσῃ τίποτε ἀπὸ τὴν λαμπρότητά του. Θὰ κηλιδωθοῦν μόνον οἱ σκοποὶ καὶ αἱ διακηρύξεις τῶν Ἡνωμένων Ἐθνῶν.

Προσοχή, λοιπόν, ὥστε νὰ μὴ πίπτωμεν θύματα τῶν διαφόρων ἐκδηλώσεων τοῦ πολέμου τῆς συγχύσεως.

★

ΔΕΥΤΕΡΑΙ ΣΚΕΨΕΙΣ

ΓΛΥΚΥΤΕΡΑΙ!

ΗΚΥΒΕΡΝΗΣΙΣ ἀνῆρ γνίεν ὅτι Ἕλλαδ ἐποιήσαν ἔλυφαν. Διὰ τῆς ὁποίας ἀ[illegible] τὴν προηγουμένην της τοιαύτην ἄποψ αὐξήσῃ τὸν δι[illegible] τῆς ζῃφόρος κατὰ 5 καὶ [illegible] γρόσια τὴν ὀκάν.

Αἱ δεύτεραι δεβαίως γκρεμ[illegible] τὴν Κυβέρνησιν σωφέτομαν γαῖ.. γλυκύτεραι τῶν φώτων. Γίνεται ὅμως ἡ ἀπορία: Διὰ νὰ ἀκρύσῃ τὴν πρώτην της ἀπό[illegible] ἀπόφασιν ἐπὶ τῶν [illegible] ἀπὸ τὴν ὁποίαν ἀνῆρ[illegible] τὴν ἀποφασίσῃ ὅπως τὸ τμή[illegible] ἀνεπαίσθητα τῆς κ[illegible] τιμῆς ἀπομάσσῃς ὅπως τὸ τμή[illegible] ἀπὸ δείας ποίου νὰ ἀποκαθ[illegible] τὴν ἀπὸ τῶν δόσεις τῶν χρεῶν ἀπὸ τὸν μισθόν. Δὲν γνωρίζομεν τὸν [illegible] δικηολογίαν ὑπάρχουν διὰ τὴν [illegible] ἀπόφασιν αὐτήν. Ὁ[illegible] ὅμως καὶ ἂν εἶναι αὕτα τρέπει νὰ παρακαμφθοῦν, διὰ νὰ συνεχισθῇ ἀπροκόπως ἡ ἐφαρμογὴ τῶν δρᾶσις τοῦ διδασκάλου τα[illegible] μενεπτῆρος.

★

Οἱ ΔΡΟΜΟΙ ΤΗΣ ΝΕΑΣ ΛΕΥΚΩΣΙΑΣ

Ο ΔΗΜΟΣ ΛΕΥΚΩΣΙΑΣ ἀντιμετωπίζει ἀπὸ πολλῶν ἐτῶν τὸ πρόβλημα τῆς ἀσφαλτώσεως τῶν ἑκτὸς τῶν τειχῶν δρόμων. Λόγῳ τῆς τεραστίας ἐπεκτάσεως τῆς πόλεως ἀπαιτεῖται πολὺ μεγάλη δαπάνη, τὴν ὁποίαν δὲν ἠμπορεῖ νὰ τὸ ἀναλάβῃ τὸν δαυμὸν τῆς ζωγράφου διὰ νὰ ἴδῃ τὴν ἀντίδρασιν τῆς κοινῆς γνώμης. Καὶ ἐὰν μὲν ἡ ἀντίδρασις ἦτο μεγάλ. νὸ ἐφαρμόσῃ τὸν ὑψηλὸν δαμόν. Ἐὰν δὲ ἦτο μεγάλη νὰ ὑπαχωρῇ καὶ τὸ δοῦρ τὴν ἐντίπωσιν ὅτι σκέπτεται δημοσιοποιεῖς, ἐφ' ὅσον συμφωνοῦσα πρὸς τὴν κοινὴν ἀποψίαν.

★

ΕΝΑ ΑΘΛΙΟΝ ΕΓΓΡΑΦΟΝ

ΑΠΕΙΝΗΝ ΕΝΤΥΠΩΣΙΝ ἐπευθυνθίσας πρὸς τὸν διευθυντὴν τῆς παιδείας, ἐν Κύπρῳ ὑπὸ κ. ποιας ἀγνώστου καὶ μυστηριώδους «Νέας Ὀργανώσεως τῶν ἐν Ἀθήναις Κυπρίων φοιτητῶν τοῦ Πανεπιστημίου, Πολυτεχνείου, Ἀνωτάτης Ἐμπορικῆς καὶ Ἀνωτάτης σχολῆς πολιτικῶν ἐπιστημῶν.

Ἡ ἐπιστολὴ αὕτη ἀποτελεῖ οἰκτρὸν λίθελλον ἐναντίον τοῦ Ἑλληνικοῦ ἔθνους, τοῦ Κυπριακοῦ ἀγῶνος, τῶν ἰδεωδῶν τοῦ Ἑλληνισμοῦ. Εἶναι τόσον μεγάλη ἡ δυσωπρία τὴν ὁποία χαρακτηρίζει τὸ ἔγγραφον τοῦτο, ὥστε νὰ ἀφιέλλῃ κανεὶς σοβαρὸς ἐὰν ἀναρρθῇ πράγματι Ἕλλην Κύπριος φοιτητὴς, ὁ ὁποῖος νὰ θέσῃ κάτωθεν αὐτοῦ τὴν ὑπογραφήν του.

Αἱ ἐμπνευσταὶ καὶ δράσται τῶν ἑοιουτῶν ἐγγράφων εἶναι δεβαίως γνωστοί. Ἡ μόμφη ὅμως, ἡ ὁποία προσάπτεται δι αὐτὸν ἐπὶ ἔνας ἕκ τῶν Κυπρίου φοιτητοῦ εἶναι τόσον σοβαρὰ ὥστε νὰ ἀπαιτεῖται ἀμέσως ἀντίδρασις τῶν ἐν Ἑλλάδι φοιτητῶν μας. Ποῖα εἶναι αὐτὴ ἡ «Νέα Ὀργανωσις»; Ποῖοι τὴν ἀπαρτίζουν; Τὶ κρυπτεται ὀπισθέν της;

ΤΟ ΤΑΜΙΕΥΤΗΡΙΟΝ ΔΙΔΑΣΚΑΛΩΝ

Τὸ ΣΥΝΕΡΓΑΤΙΚΟΝ τῶν μεταπτυχιακῶν διδασκάλων εἶναι ἕνα ἀκμαῖον ἵδρυμα τὸ ὁ[illegible] ἀποθῆκ τὰ μέλη τῶν [illegible] καὶ γκαρίας αὐτοκινήτων, ἀφοῦ [illegible] ὑπὸ διετέλεσαν ἐπὶ δεκάδας ἐτῶν σταθερὰς καὶ μαζικὰς εἰσφορὰς τῶν μελῶν τοῦ [illegible]. Οἱ ἀν[illegible] ἔχουν πληρωθῆ[illegible] δι[illegible] καὶ δὲ δύναται νὰ διαπιστωθῇ ἀμέσως διὰ μᾶς ἀπλῆς ἐπισκέψεως. Τὰ καταστήματα εἶναι ἀποκλεισμένα ἀνεκρῶς μὲ δεκάδας σταθμευόντων αὐτοκινήτων καὶ οἱ πελάται μὴ εὑρίσκοντες ἐλεύθον εἴσοδον τρέπονται πρὸς ἄλλην κατεύθυνσιν.

Δὲν μπορεῖ νὰ ἐπέλθῃ ὁ ν. Λεμεσοῦ διὰ νὰ δώσῃ ἕνα τέλος εἰς αὐτὴν τὴν κατάστασιν; Ὑπάρχουν ἀρκετὰ παρόδια πλάτεια τῆς ἀγορᾶς ποὺ ἠμποροῦν νὰ χρησιμοποιηθοῦν ὡς σταθμοί.

Η ΠΡΩΤΗ ΕΜΦΑΝΙΣΙΣ ΤΩΝ ΚΙΝΕΖΩΝ ΚΟΜΜΟΥΝΙΣΤΩΝ ΕΙΣ ΓΕΝΕΥΗΝ

Η ἀντιπροσωπεία τῆς κομμουνιστικῆς Κίνας εἰς τὴν διάσκεψιν τῆς Γενεύης ἀμέσως μετὰ τὴν ἀφ ἱξίν της εἰς τὸ ἀεροδρόμιον. Ἐμπροσθεν δεξιὰ διακρίνεται ὁ πρωθυπουργὸς Τσοῦ Ἐν Λαϊ.

ΑΝΤΙΛΑΛΟΙ ΛΑΡΝΑΚΟΣ

ΜΝΗΜΕΙΩΔΗΣ ΣΥΝΕΔΡΙΑ ΤΗΣ ΣΧΟΛΙΚΗΣ ΕΦΟΡΕΙΑΣ

ΑΠΕΦΑΣΙΣΘΗ Η ΙΔΡΥΣΙΣ ΓΥΜΝΑΣΙΟΥ

Τὰ ἀποκαλυπτήρια τῆς πρωτομῆς τοῦ Φιλίου Δαννέτου.— Ὁ ἠλεκτροφωτισμὸς τῆς παραλίας.— Ἡ ἀνέγερσις τοῦ ἐφεκτικοτροφείου Δανέλλου.

Τοῦ συνεργάτου μας ΣΚΑΛΙΩΤΟΥ

ΛΑΡΝΑΣ, 16 Μαΐου. — Ἡ σχολικὴ ἐφορεία Λαρνακος συνήλθε πρωΐας εἰς μίαν μνημειώδη συνεδρίασίν της. Εἶχε πρὸ αὐτῆς μεταξὺ ἄλλων θεμάτων δευτερευούσης σημασίας καὶ δύο φλεγοντα τοιαυτα, ὅηλαδὴ ἐκείνο τῆς ἱδρύσεως γυμνασίου καὶ τὸ ἑλκος τῆς ἀπεπαρκείας των ὑπαρχόντων σχολικῶν κτιρίων ὅσον καὶ τῆς ἀσκαμα: καταστάσεως τοιν.

Ὡς γνωστοὶ, τὸ Ἑλληνικὸν ὑπουργεῖον παιδείας δια πρὰξεως του ἀνεγνώρισε τὸ Γυμνασιον Λαρνακα , ὑπὸ τὸν ὅρον, ὅμως, ὅπως ἀποτελέσῃ τοῦτο σχολὴν ἐντελῶς χωριστὴ ἀπὸ τὸ Παγκυπριον Ἐμπορικον Λυκειον. Τα μέλη της σχολικῆς ἐφορείας ἐμέλετησαν δ.εξοδικὸ τὸ ὅλον ζήτημα, ὀχι τόσον ἀπὸ της πλευρᾶς τῆς χρησιμότητος μιᾶς τοιαυτης σχολῆς, ἡ ὁποία εἶναι ἤδη πανδημολογουμενη, ὅσον ἀπὸ της οἰκονομικῆς πλευρᾶς. Διότι ἔπρεπε νὰ προυπολογισθοῦν, κατὰ προσεγγισιν τοὐλάχιστον, καὶ ἐξασφαλισθοῦν τὰ ἐξοδα τῆς λειτουργίας της, καθως, ἐπίσης, νὰ ἐξευρεθῇ τὸ καταλληλον οἰκοδομημα, εἰς τὸ ὁποιον νὰ στεγασθῇ αὐτη.

Τα προϋπολογισθεντα προχειρως ἐξοδα κατὰ τὸ σχολικὸν ἔτος 1954-55 ἀνέρχονται εἰς Λ. 1800.0.0, αἱ ὁποιαι πρεπει νὰ θεωρηθοῦν ἀπὸ τουδε ὡς ἐξασφαλισμέναι. Ἐν τάσῃ περιττοῦ: ἡ σχολικὴ ἐφορεία διώρισεν ὑπεπιτροπὴν τῆς ὁποίας τὴν μελέτην τοῦ ζητήματος καὶ ὑποδολὴν λεπτομεροῦς ἐκθέσεως εἰς αὐτὴν εἰς προσεχῆ συνεδρίασίν της. Δέον νὰ σημειωθῇ ὅτι τὸ ἐτησίου ποσοῦ θὰ διατεθοῦν 100 λίραι δι' ἐνοίκιον τοῦ κτιρίου, εἰς τὸ ὁποιον θὰ στεγασθῇ τὸ γυμνασιον.

Κατὰ τὸ σχολικὸν ἔτος 1954 — 55 θὰ λειτουργήσουν αἱ 4 πρωταὶ τάξεις καὶ κἀθ' ἑκαστον ἑπόμενον ἔτος θὰ προστίθεται ἀκόμη μία τάξις ἐνταῦθα ἕωσ ἀπὸ τοῦ σχολικοῦ ἔτους 1956-57 θὰ λειτουργῇ πλήρες ἑξατάξιον γυμνασιον.

Ἐν καιρῷ θὰ σταλοῦν ἐπιστολαὶ εἰς τους γονεῖς τῶν μαθητῶν τοῦ Παγκυπριου Ἐμπορικοῦ Λυκειου διὰ τὸν ὁποῖον θὰ ζητεῖται ἡ ἐγκρισίς τῶν ἐν λόγῳ τμημάτων τῶν ἐν τῷ ἐξωτερικῷ ἐκπαιδευομένων τέκνων τῶν γονέων τῶν μαθητῶν τοῦ Γυμνασίου θὰ ἀποσταλοῦν ἐπιστολαὶ ἀναφορικῶς πρὸς τὴν ἐγκρισιν