COSMOS PRESS
Managing Director

ΚΑΠΑΡΤΙΝΕΣ ἑταιρεῖαι ΑΓΓΛΙΑΣ
ΚΑΣΜΙΡΙΑ-ΑΓΓΛΙΚΑ
ποιότητες ἐκλεκτές
ἡ πλουσιωτέρα Συλλογή.
Γ. ΠΑΠΑΔΟΠΟΥΛΟΣ
Ἑρμοῦ 80 ΛΕΥΚΩΣΙΑ

ΕΞΑΣΕΛΙΔΟΣ
ΚΥΠΡΟΣ

ΠΑΓΚΥΠΡΙΟΣ ΕΦΗΜΕΡΙΣ
ΙΔΙΟΚΤΗΣΙΑ — ΔΙΑΧΕΙΡΙΣΙΣ
ΤΥΠΟΓΡΑΦΕΙΑ «ΚΟΣΜΟΣ ΛΤΔ»
ΓΡΑΦΕΙΑ: Ὁδὸς Ἀποστόλου Βαρνάβα 10
(Ἐνάντι Ἐργοστασίου Ἠλεκτρικῆς)
Ταχ. Κιβ. 330 — Τηλέφ. 4231.
ΤΙΜΗ ΦΥΛΛΟΥ 10 ΜΙΛς

ΔΕΥΤΕΡΑ
12
ΔΕΚΕΜΒΡΙΟΥ 1955
Ἔτος Δ' Ἀρ. φύλλου 176
ΛΕΥΚΩΣΙΑ — ΚΥΠΡΟΣ

ΔΗΛΩΣΕΙΣ ΠΡΟΣ ΤΗΝ "ΚΥΠΡΟΝ"

ΑΡΧΙΕΠΙΣΚΟΠΟΣ: ΥΠΑΡΧΕΙ ΕΔΑΦΟΣ ΕΠΑΝΑΛΗΨΕΩΣ ΤΩΝ ΣΥΝΟΜΙΛΙΩΝ ΜΕΤΑ ΤΗΣ Α.Ε. ΤΟΥ ΚΥΒΕΡΝΗΤΟΥ

ΔΙΑΤΗΡΤΙΣΙΣ ΣΧΕΔΙΩΝ ΛΕΙΤΟΥΡΓΙΑΣ ΤΩΝ ΚΛΕΙΟΜΕΝΩΝ ΣΧΟΛΕΙΩΝ ΥΠΟ ΤΗΝ ΕΥΘΥΝΗΝ ΤΗΣ ΕΚΚΛΗΣΙΑΣ

Ο ΑΡΧΙΕΠΙΣΚΟΠΟΣ ΚΑΙ ΟΙ ΜΗΤΡΟΠΟΛΙΤΑΙ ΘΑ ΑΝΑΛΑΒΟΥΝ ΤΗΝ ΔΙΕΥΘΥΝΣΙΝ ΚΑΙ ΤΑ ΜΑΘΗΜΑΤΑ ΘΑ ΔΙΕΞΑΓΟΝΤΑΙ ΕΝΤΟΣ ΤΩΝ ΕΚΚΛΗΣΙΩΝ

Ὁ Μ. Ἀρχιεπίσκοπος, ἀπαντῶν χθὲς εἰς ἐρωτήσεις τῆς «Κύπρου», ἐπεβεβαίωσεν ὅτι αἱ διαπραγματεύσεις τοῦ μετὰ τῆς Α.Ε. τοῦ Κυβερνήτου διεκόπησαν ἀπὸ τῆς 21ης Νοεμβρίου, ἐτόνισεν ὅμως ὅτι ὑπάρχει ἐδαφος ἐπαναλήψεως τῶν συνομιλιῶν. Ἐν σχέσει μὲ τὸ ζήτημα τῶν σχολείων ὁ Μακαριώτατος ἀπεκάλυψεν ὅτι ὑπάρχει σχέδιον λειτουργίας τῶν κλειστῶν σχολείων ἢ ἐκείνων, τὰ ὁποῖα ἀφαντῶς θὰ κλείσουν, ἐντὸς τῶν ναῶν ὑπὸ τὴν εὐθύνην τῆς Ἐκκλησίας.

ΑΙ ΕΡΩΤΗΣΕΙΣ ΚΑΙ ΑΙ ΔΟΘΕΙΣΑΙ ΑΠΑΝΤΗΣΕΙΣ

Ὁ Μακαριώτατος ἀπήντησεν ὡς ἑξῆς εἰς τὰς ἐρωτήσεις τὰς προβληθείσας πρὸς αὐτόν, χθές, τὸ ἀπόγευμα, ὑπὸ συντάκτου τῆς «Κύπρου».

Ἐρώτησις: Ὁ κ. Ζήκων Ρουσίδης ἐδήλωσεν ἐν Λονδίνῳ ὅτι ἡ διαπραγματεύσις μετοξύ τοῦ Ἀρχιεπισκόπου καὶ τοῦ Κυβερνήτου διεκόπησαν τὴν 21η Νοεμβρίου. Ἐκτρόσωπος τοῦ Φόρειν Ὄφις διέψευσαν ἡμέρου ἐμμέσως τοῦτο. Ἡ δήλωσις τοῦ κ. Ρωσσίδη υἱοθετεῖται ὑφ' ὑμῶν καὶ τί ἔχετε νὰ προσθέσετε;

Ἀπάντησις: Ἡ δήλωσις τοῦ κ. Ρωσσίδη εἶναι, ἀκριβῆς. Αἱ διαπραγματεύσεις διεκόπησαν, ἀλλὰ μὲ τοῦτο δὲν νομίζω ὅτι δὲν ὑπάρχει ἔδαφος ἐπαναλήψεως τῶν συνομιλιῶν μετὰ τοῦ Κυβερνήτου.

Ἐρώτησις: Ἐν ὄψει τῶν ἐμφανιζομένων εἰς ἐφημερίδας ἐπικρίσεων σχετικῶς μὲ τὸ ἐκζεσθὲν ἀνακοινωθὲν μετὰ τὴν συνεδρίαν τοῦ Ἐθ. ἀρχιεπ. Συμβουλίου, φρονεῖτε ὅτι ἐπέστη ὁ χρόνος ἢ αἱ περιστάσεις ἐπιβάλλουν πληρεστέραν διαφώτισιν;

Ἀπάντησις: Δὲν χρειάζεται νὰ προβῶ εἰς οἱανδήποτε νεωτέραν ἀνακοίνωσιν. Ὅσα εἶχον νὰ εἴπω τὰ εἶπον εἰς τὴν τελευταίαν μου ἀνακοίνωσιν καὶ ἀπὸ τῆς ἡμέρας ἐκείνης μέχρι τῆς ἐκδόσεως τοῦ ἀνακοινωθέντος οὐδεμία σοβαρὰ ἐξέλιξις ἐσημειώθη.

ΤΟ ΖΗΤΗΜΑ ΤΩΝ ΣΧΟΛΕΙΩΝ

Ἐρώτησις: Ἔχετε δηλώσει πρὸς τὸν διευθυντὴν καὶ τοὺς ἐκπροσώπους τῆς Ἀνωτέρας Σχολῆς Λευκωσίας ὅτι, ἐὰν συνεχισθῇ τὸ κλείσιμον τῶν σχολείων, ἡ Ἐκκλησία θὰ ἐπαναλάβῃ ταῦτα εἰς τοὺς νάρθηκας τῶν ἐκκλησιῶν;

Ἀπάντησις: Μάλιστα!

Σχετικῶς μὲ τὸ ζήτημα τῶν σχολείων ἀντιλαμβανόμεθα ὅτι καταρτίζονται σχέδια λειτουργίας τῶν κλειομένων σχολείων ὑπὸ τὴν εὐθύνην τῆς Ἐκκλησίας ἐντὸς τῶν ναῶν καὶ τῶν ναρθήκων. Εἰς τὴν περίπτωσιν αὐτὴν τὰ σχολεῖα θὰ λειτουργοῦν ὑπὸ τὴν προσωπικὴν διεύθυνσιν τοῦ Ἀρχιεπισκόπου, τῶν Μητροπολιτῶν καὶ ἀξιωματούχων κληρικῶν.

ΑΠΟ ΤΑ ΕΠΕΙΣΟΔΙΑ ΤΟΥ ΣΑΒΒΑΤΟΥ

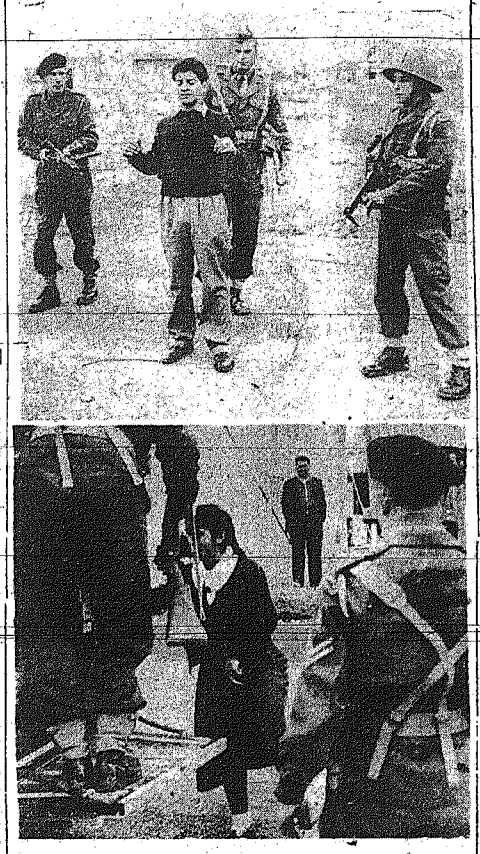

ΑΝΩ: Συλληφθεῖς μαθητὴς τοῦ Παγκυπρίου Γυμνασίου ὁδηγεῖται ὑπὸ ἐνόπλων φρουρῶν εἰς τὸ ἀστυνομικὸν αὐτοκίνητον. ΚΑΤΩ: Συλληφθεῖσα μαθήτρια τοῦ Παγκυπρίου Γυμνασίου ἀνέρχεται ὑπὸ φρουρήσιν ἐντὸς ἀστυνομικοῦ αὐτοκινήτου.
(Φωτογραφίαι ΣΜΑΡΤ)

ΕΚΤΕΤΑΜΕΝΑΙ ΣΤΡΑΤΙΩΤΙΚΑΙ ΕΡΕΥΝΑΙ ΔΙΕΞΑΓΟΝΤΑΙ ΕΙΣ ΤΗΝ ΠΕΡΙΟΧΗΝ ΤΗΣ ΟΡΟΣΕΙΡΑΣ ΤΟΥ ΤΡΟΟΔΟΥΣ

ΑΝΕΚΟΙΝΩΘΗ ΟΤΙ ΣΥΝΕΛΗΦΘΗΣΑΝ ΔΥΟ ΠΡΟΣΩΠΑ ΦΕΡΟΝΤΑ ΟΠΛΟΠΟΛΥΒΟΛΑ ΚΑΙ ΟΤΙ ΑΝΕΚΑΛΥΦΘΗΣΑΝ ΟΠΛΑ ΕΝΤΟΣ ΣΠΗΛΑΙΩΝ

ΕΝ ΠΡΟΣΩΠΟΝ ΠΥΡΟΒΟΛΗΘΕΝ ΥΠΟ ΠΕΡΙΠΟΛΟΥ ΕΤΡΑΥΜΑΤΙΣΘΗ ΣΟΒΑΡΟΣ

Τὰ Βρεττανικὰ στρατεύματα διεξήγαγον κατὰ τὰς πρωϊνὰς ὥρας τῆς χθὲς μεγάλης κλίμακος ἐρεύνας εἰς τὴν ὀρεινὴν περιοχὴν τῆς νοτιοδυτικῆς Κύπρου πρὸς ἀνεύρεσιν καταζητουμένων προσώπων καὶ ἐκρηκτικῶν ὑλῶν. Ἠρευνήθησαν αἱ δασώδεις περιοχαὶ τοῦ Τροόδους. Αἱ ἔρευναι εἶναι αἱ μεγαλύτεραι, αἱ ὁποῖαι διεξήχθησαν μέχρι τοῦδε εἰς τὴν ἐν λόγῳ περιοχήν, συμμετέσχον δὲ μεταξὺ τῶν ἄλλων στρατευμάτων καὶ ἑκατοντάδες Βρεττανῶν κομμάντος. Εἰς φεσινὴν δημοσιογραφικὴν διάσκεψιν ἀνεκοινώθη ὅτι συνελήφθησαν δύο πρόσωπα φέροντα ὅπλα καὶ ὅτι ἀνεκαλύφθησαν ἐντὸς σπηλαίων ὁπλοπολυβόλα.

ΕΠΙΣΗΜΟΙ ΑΝΑΚΟΙΝΩΣΕΙΣ ΕΠΙ ΤΩΝ ΕΡΕΥΝΩΝ

Εἰς τὰς 5.15 μ.μ. τῆς χθὲς συνεκροτήθη εἰς τὸ γραφεῖον δημοσίων πληροφοριῶν δημοσιογραφικὴ διάσκεψις, καθ' ἣν ὁ διευθυντὴς δημοσίων σχέσεων κ. Ντάρελ προέβη εἰς ἀνακοινώσεις ἐπὶ τῶν στρατιωτικῶν ἐρευνῶν εἰς τὴν περιοχὴν Τροόδους. Εἰς τὴν διάσκεψιν παρίστατο καὶ ἀνώτερος ἀξιωματικὸς τοῦ στρατοῦ. Αἱ γενόμεναι ἀνακοινώσεις ἔχουν ὡς ἑξῆς:

Τὴν 7 π.μ. τῆς χθὲς στρατιωτικὴ δύναμις ἐκ δύο λόχων τοῦ Σκωτικοῦ συντάγματος Γκόρντον Χαΐλάντερς καὶ 45 κομμάντος ἤρχισαν ἐπιχειρήσεις πρὸς ἐξερεύνησιν τῆς περιοχῆς ἀνατολικῶς τοῦ χωρίου Σπήλια, τὸ ὁποῖον ἀπέχει 5 μίλια βορειοανατολικῶς τοῦ Ἀμιάντου.

Περὶ τὴν 8 π.μ. ἐν πρόσωπον προσεπάθησε νὰ διασπάσῃ τὸν κλοιὸν καὶ ἐπυροβολήθη εἰς τὸν ὦμον. Οὗτος συνελήφθη καὶ εἰς τὴν κατοχήν του ἀνευρέθη πεποίστροφον διαμετρήματος 0.45 μετὰ σφαιρῶν. Εἰς τὰς 10.15 π.μ. στρατιωτικὴ περίπολος συνέλαβεν ἐν πρόσωπον ἐξωπλισμένον μὲ Γερμανικὸν αὐτόματον ὅπλον τύπου L.S.M. μετὰ 50 σφαιρῶν.

Ἡ ἔρευνα εἰς ὡρισμένον σύμπλεγμα σπηλαίων τῆς περιοχῆς ἐπερατώθη εἰς τὰς 4.30 μ.μ., ἀνεκαλύφθησαν δὲ ἐν αὐτοῖς ὁπλοπολυβόλον τύπου Μπρέν, καθὼς καὶ ἕνα Γερμανικὸν ὁπλοπολυβόλον τύπου Τόμμυ.

Εἰς τὴν ἐρευνηθεῖσαν περιοχὴν δὲν ἐπεβλήθη κατ' οἶκον περιορισμὸς διαρκούσης τῆς στρατιωτικῆς ἐπιχειρήσεως.

Ὁ κ. Ντάρρελ προσέθεσεν ὅτι αἱ ἐπιχειρήσεις συνεχίζονται.

Μετὰ τὸ τέλος τῶν ἀνακοινώσεων ὁ παριστάμενος ἀνταποκριτὴς τοῦ συγκροτήματος ἐφημερίδων Κέμσλεϋ εἶπεν ὅτι ἀπέστειλε διαμαρτυρίαν πρὸς τὴν Α.Ε. τὸν Κυβερνήτην καὶ τὸ ὑπουργεῖον τῶν ἀποικιῶν διότι ἐπετράπη μόνον εἰς δύο Ἄγγλους ἀνταποχρίτας νὰ παρακολουθήσουν τὰς ἐπιχειρήσεις. Ὁ εἷς ἐξ αὐτῶν εἶναι ὁ ἀνταποκριτὴς τοῦ «Ντέιλυ Ἐξπρές».

Α' ΝΩΣΤΟΣ ΤΡΑΥΜΑΤΙΑΣ ΕΙΣ ΤΟ ΝΟΣΟΚΟΜΕΙΟΝ

Τὰς πρωϊνὰς ὥρας τῆς χθὲς μετεφέρθη ὑπὸ τῶν στρατιωτικῶν ἀρχῶν εἰς τὸ γενικὸν νοσοκομεῖον Λευκωσίας ἐν πρόσωπον φέρον σοβαρὰ τραύματα ἐκ σφαιρῶν εἰς τὴν ὠμοπλάτην. Τὸ ἐν λόγῳ πρόσωπον ἐπεβλήθη ἀργότερον εἰς ἐγχείρησιν ὑπὸ τοῦ χειρουργοῦ κ. Γ. Μαραγκοῦ, ἡ δὲ κατάστασίς του θεωρεῖται κρίσιμος. Ἡ ταυτότης τοῦ τραυματίου, ὡς καὶ αἱ συνθῆκαι, ὑπὸ τὰς ὁποίας ἐτραυματίσθη δὲν ἐγνώσθησαν, φαίνεται ὅμως ὅτι οὗτος εἶναι ὁ τραυματισθεὶς κατὰ τὰς ἐπιχειρήσεις εἰς Σπήλια. Ὁ θάλαμος ὅπου νοσηλεύεται φρουρεῖται αὐστηρῶς.

—ΕΡΕΥΝΑΙ ΕΙΣ ΣΠΗΛΙΑ

Ὁ κυβ. ραδιοσταθμὸς μετέδωσεν ὅτι διεξήχθησαν ἔρευναι καὶ εἰς τὸ χωρίον Σπήλια.

ΛΕΥΚΩΣΙΑ 11 (Ρέυτερ). — Αἱ τηλεφωνικαὶ γραμμαὶ πολλῶν χωρίων τῆς ὀροσειρᾶς Τροόδους ἀπεκόπησαν ὑπὸ τοῦ στρατοῦ πρὸ τῆς ἐνάρξεως τῶν ἐρευνῶν. Ὁδοφράγματα ἐτοποθετήθησαν εἰς τὴν εἴσοδον ἑκάστου χωρίου καὶ ἀνεκρίνοντο ὅλοι οἱ εἰσερχόμενοι καὶ ἐξερχόμενοι.

Ἀναφέρεται ὅτι τὸ κύριον ὅρος τῆς ἐπιχειρήσεως συγκεντρώνεται εἰς ἀγρὸν βασάδη περιοχήν, ἡ ὁποία τώρα καλύπτεται ὑπὸ χιόνων. Τὰ στρατεύματα ἀναζητοῦν κρησφύγετα καταζητουμένων προσώπων.

ΕΚΡΗΞΕΙΣ ΒΟΜΒΩΝ ΕΙΣ ΚΥΒΕΡΝΗΤΙΚΑ ΚΑΙ ΣΤΡΑΤΙΩΤΙΚΑ ΥΠΟΣΤΑΤΙΚΑ ΕΙΣ ΤΗΝ ΑΘΑΛΑΣΣΑΝ

ΑΛΛΕΠΑΛΛΗΛΟΙ ΕΚΡΗΞΕΙΣ ΒΟΜΒΩΝ ΕΙΣ ΒΑΡΩΣΙΑ. — ΣΤΡΑΤΙΩΤΙΚΑ ΑΥΤΟΚΙΝΗΤΑ ΕΠΥΡΟΒΟΛΗΘΗΣΑΝ ΠΛΗΣΙΟΝ ΤΟΥ ΠΑΡΑΛΙΜΝΙΟΥ

Στρατιωτικὸς ἐκπρόσωπος ἀνεκοίνωσε χθὲς ὅτι ἐσημειώθησαν ἀλλεπάλληλοι ἐκρήξεις βομβῶν εἰς κυβερνητικὰς καὶ στρατιωτικὰς ἐγκαταστάσεις εἰς τὴν περιοχὴν τῆς Ἀθαλάσσας.

Ἡ πρώτη ἔκρηξις ἐσημειώθη εἰς παραπήγματα χρησιμοποιούμενα πρὸς ἐκπαίδευσιν στρατιωτῶν εἰς τὴν ἀκροβολίαν. Προεκλήθη πυρκαϊὰ συνέπειᾳ τῆς ὁποίας τὰ παραπήγματα κατεστράφησαν τελείως. Πιστεύεται ὅτι ἡ ριφθεῖσα βόμβα ἦτο τοῦ τύπου «κοκτέιλ Μολότωφ». Ὀλίγον ἀργότερον ἐξερράγησαν 3 χειροβομβίδες εἰς τὸ ἐμπρόσθιον τμῆμα τοῦ κήπου οἰκίας εἰς τὴν ἐπείαν διαμένει ὁ Βρεττανὸς διοικητὴς τῆς ἐπικουρικῆς ἀστυνομίας κ. Τσάμπερλαιν. Ἐπροξενήθησαν ἐλαφραὶ ζημίαι ἄνευ θυμάτων.

Ἑτέρα βόμβα ἐξερράγη χθὲς τὴν πρωΐαν εἰς ὑποστατικὸν τοῦ γεωργικοῦ τμήματος εἰς Ἀθαλάσσαν ὅπου στεγάζονται γεωργικὰ μηχανήματα. Ἐπροξενήθησαν μικραὶ ζημίαι.

Χθὲς τὴν πρωΐαν ἀνευρέθη βόμβα ἐπιτοπίου κατασκευῆς εἰς Ἀθαλάσσας, πλησίον Βρεττανικοῦ στρατεπέδου. Ἐπὶ τῆς βόμβας ἦτο προσηρμοσμένη φρουαλλίς, πλησίον δὲ αὐτῆς ἀνευρέθησαν σπίρτα. Αὕτη ἠχρηστεύθη ὑπὸ τῶν δυνάμεων ἀσφαλείας.

ΑΙ ΧΘΕΣΙΝαΙ ΕΚΡΗΞΕΙΣ ΕΙΣ ΒΑΡΩΣΙΑ

ΒΑΡΩΣΙΑ 11 (Τοῦ ἀνταποκριτοῦ μας). — Ἀλλεπάλληλοι ἐκρήξεις βομβῶν ἐσημειώθησαν σήμερον εἰς τὴν πόλιν μας. Εἰς τὰς 8.50 π.μ. ἐρρίφθη βόμβα ἐπιτοπίου κατασκευῆς εἰς τὴν οἰκίαν τοῦ Βρεττανοῦ λοχίου Μύλλερ, ἐν τῇ ὁδῷ Ἀκροπόλεως ἀρ. 23. Ἐπροξενήθησαν ἐλαφραὶ ζημίαι.

Εἰς τὰς 10.30 π.μ. ἐρρίφθη βόμβα εἰς τὴν οἰκίαν τοῦ λοχίου Ρόμπερτ Κάρλ ἐν τῇ ὁδῷ Δημοφῶντος ἀρ. 35.

Ἑτέρα βόμβα ἐξερράγη ἐπὶ τῆς ὀροφῆς τῆς οἰκίας τοῦ Βρεττανοῦ ἀξιωματικοῦ τοῦ 40οῦ συντάγματος πεδινοῦ πυροβολικοῦ Ρόμπερτ Στάρνεϋ. Κατὰ τὴν στιγμὴν τῆς ἐκρήξεως ἡ σύζυγος καὶ τὸ τέκνον τοῦ κ. Στάρνεϋ εὑρίσκοντο ἐντὸς ἑνὸς δωματίου. Μέρος τῆς ὀροφῆς κατεστράφη, ἀλλὰ δὲν ὑπάρχουν ἐξ ὅματα.

Εἰς τὰς 5.40 μ.μ. ἐρρίφθη βόμβα ἐπὶ τῆς ἐρράντας τοῦ κέντρου «Σὶπ Ἴνν» διευθυνομένου ὑπὸ Ἄγγλου. Εἶναι ἡ τρίτη ἔκρηξις ἤτις σημειοῦται εἰς τὸ ἴδιον μέρος. Ἐπροξενήθησαν ζημίαι εἰς τὸ κτίριον καὶ μερικὰ ἐπιπλα ἐβλάβησαν. Οἱ ἐντὸς τοῦ μπὰρ εὑρισκόμενοι 5 Βρεττανοὶ στρατιῶται καὶ μερικαὶ γυναῖκες οὐδὲν ἔπαθον.

—ΕΠΙΘΕΣΙΣ ΚΑΤΑ ΣΤΡΑΤ. ΑΥΤΟΚΙΝΗΤΩΝ

ΒΑΡΩΣΙΑ, 11 (Τοῦ ἀνταποκριτοῦ μας). — Σωρηνιτήθησαν σήμερον εἰς τὴν ἐπαρχίαν μας 10 ἄτομα ὁπλοπολυβόλον τύπου Μπρέν, καθὼς καὶ ἕνα Γερμανικὸν ὁπλοπολυβόλον τύπου Τόμμυ.

Εἰς τὴν ἐρευνηθεῖσαν περιοχὴν δὲν ἐπεβλήθη κατ' οἶκον περιορισμὸς διαρκούσης τῆς στρατιωτικῆς ἐπιχειρήσεως.

Ὁ κ. Ντάρρελ προσέθεσεν ὅτι αἱ ἐπιχειρήσεις συνεχίζονται.

Μετὰ τὸ τέλος τῶν ἀνακοινώσεων ὁ παριστάμενος ἀνταποκριτὴς τοῦ συγκροτήματος ἐφημερίδων Κέμσλεϋ εἶπεν ὅτι ἀπέστειλε διαμαρτυρίαν πρὸς τὴν Α.Ε. τὸν Κυβερνήτην καὶ τὸ ὑπουργεῖον τῶν ἀποικιῶν διότι ἐπετράπη μόνον εἰς δύο Ἄγγλους ἀνταποχρίτας νὰ παρακολουθήσουν τὰς ἐπιχειρήσεις. Ὁ εἷς ἐξ αὐτῶν εἶναι ὁ ἀνταποκριτὴς τοῦ «Ντέιλυ Ἐξπρές».

Α' ΝΩΣΤΟΣ ΤΡΑΥΜΑΤΙΑΣ ΕΙΣ ΤΟ ΝΟΣΟΚΟΜΕΙΟΝ

Τὰς πρωϊνὰς ὥρας τῆς χθὲς μετεφέρθη ὑπὸ τῶν στρατιωτικῶν ἀρχῶν εἰς τὸ γενικὸν νοσοκομεῖον Λευκωσίας ἐν πρόσωπον φέρον σοβαρὰ τραύματα ἐκ σφαιρῶν εἰς τὴν ὠμοπλάτην. Τὸ ἐν λόγῳ πρόσωπον ἐπεβλήθη ἀργότερον εἰς ἐγχείρησιν ὑπὸ τοῦ χειρουργοῦ κ. Γ. Μαραγκοῦ, ἡ δὲ κατάστασίς του θεωρεῖται κρίσιμος. Ἡ ταυτότης τοῦ τραυματίου, ὡς καὶ αἱ συνθῆκαι, ὑπὸ τὰς ὁποίας ἐτραυματίσθη δὲν ἐγνώσθησαν, φαίνεται ὅμως ὅτι οὗτος εἶναι ὁ τραυματισθεὶς κατὰ τὰς ἐπιχειρήσεις εἰς Σπήλια. Ὁ θάλαμος ὅπου νοσηλεύεται φρουρεῖται αὐστηρῶς.

—ΕΡΕΥΝΑΙ ΕΙΣ ΣΠΗΛΙΑ

Ὁ κυβ. ραδιοσταθμὸς μετέδωσεν ὅτι διεξήχθησαν ἔρευναι καὶ εἰς τὸ χωρίον Σπήλια.

ΛΕΥΚΩΣΙΑ 11 (Ρέυτερ). — Αἱ τηλεφωνικαὶ γραμμαὶ πολλῶν χωρίων τῆς ὀροσειρᾶς Τροόδους ἀπεκόπησαν ὑπὸ τοῦ στρατοῦ πρὸ τῆς ἐνάρξεως τῶν ἐρευνῶν. Ὁδοφράγματα ἐτοποθετήθησαν εἰς τὴν εἴσοδον ἑκάστου χωρίου καὶ ἀνεκρίνοντο ὅλοι οἱ εἰσερχόμενοι καὶ ἐξερχόμενοι.

Ἀναφέρεται ὅτι τὸ κύριον ὅρος τῆς ἐπιχειρήσεως συγκεντρώνεται εἰς ἀγρὸν βασάδη περιοχήν, ἡ ὁποία τώρα καλύπτεται ὑπὸ χιόνων. Τὰ στρατεύματα ἀναζητοῦν κρησφύγετα καταζητουμένων προσώπων.

Η ΕΘΝΑΡΧΙΑ ΑΞΙΟΙ ΕΦΑΡΜΟΓΗΝ ΤΗΣ ΑΥΤΟΔΙΑΘΕΣΕΩΣ ΕΙΣ ΚΥΠΡΟΝ ΟΥΧΙ ΑΡΓΟΤΕΡΟΝ ΤΟΥ ΕΤΟΥΣ 1960

ΑΝΑΜΕΝΕΤΑΙ Η ΕΝΑΡΞΙΣ ΝΕΩΝ ΑΠΟΦΑΣΙΣΤΙΚΩΝ ΔΙΑΠΡΑΓΜΑΤΕΥΣΕΩΝ ΜΕΤΑΞΥ ΚΥΒΕΡΝΗΤΟΥ ΚΑΙ ΑΡΧΙΕΠΙΣΚΟΠΟΥ

ΔΥΟ ΤΑΣΕΙΣ ΕΝ ΒΡΕΤΤΑΝΙΑ: ΔΥΝΑΜΙΚΗ ΕΠΙΒΟΛΗ ΤΩΝ ΒΡΕΤΤΑΝΙΚΩΝ ΑΠΟΨΕΩΝ Ἡ ΥΠΟΧΩΡΗΤΙΚΟΤΗΣ ΠΡΟΣ ΣΥΝΑΨΙΝ ΣΥΜΦΩΝΙΑΣ

ΛΟΝΔΙΝΟΝ, 11 (ἀεροπορικῶς). — Κατὰ πληροφορίας τοῦ Βρεττανικοῦ τύπου ἡ Ἑθναρχία Κύπρου ἐμμένει σταθερῶς εἰς τὴν ἀξίωσιν περὶ καθεριμοῦ τῆς χρονολογίας ἐφαρμογῆς τῆς αὐτοδιαθέσεως οὐχὶ ἀργότερον τοῦ 1960. Κατὰ τὰς αὐτὰς πληροφορίας ἀναμένεται ἡ ἔναρξις ἀποφασιστικῶν διαπραγματεύσεων μεταξὺ τοῦ Ἀρχιεπισκόπου καὶ τοῦ Κυβερνήτου Σὲρ Τζὼν Χάρντιγκ.

Η ΒΡΕΤΤΑΝΙΑ ΠΡΟ ΣΟΒΑΡΟΥ ΔΙΛΗΜΜΑΤΟΣ

Εἰς τὸ Λονδῖνον ἐπικρατεῖ ἀπογοήτευσις, διότι ἡ ἀναγνώρισις τοῦ δικαιώματος τῆς αὐτοδιαθέσεως τοῦ Κυπριακοῦ λαοῦ ἀπὸ τὴν Ἀγγλικὴν κυβέρνησιν ἐλαχίστην προκάλεσε συγκίνησιν εἰς τὴν Κύπρον καὶ εἰς τας Ἀθήνας. Τὸ Φόρειν Ὄφις εὑρίσκεται τώρα ἀντίμον σοβαροῦ διλήμματος. Τὸ δίλημμα δηλαδὴ ἢ τὰ κάνει νέαν ὑποχώρησιν καὶ νὰ ἐκχωρήσῃ ἀσκησιν τοῦ δικαιώματος ἐπὶ τῆς τακτῆς προθεσμίας ἢ νὰ ἀποκρούσῃ τὰς ἀξιώσεις τῆς Ἑθνάρχας καὶ νὰ προχωρήσῃ εἰς συνεπῆ ἐπιβολὴν τῶν ἀπόψεών της. Ἀλμφότεραι αἱ τάσεις ἔχουν ἰσχυροὺς ὑποστηρικτὰς λόγῳ τοῦ διλήμματος, ὁ ὁποῖος παρατηρεῖται εἰς τὴν Βουλὴν καὶ εἰς τὴν κοινὴν γνώμην. Τὸ Φόρειν Ὄφις ἀντιλαμβάνεται ὅτι τὸ «δῶρον» τῆς ἀυτοδιαθέσεως εἰς τὸν Κυπριακὸν λαὸν, ἀλλὰ προσπαθεῖ τώρα διὰ σειρᾶς φανερῶν καὶ μυστικῶν ἐλιγμῶν νὰ ἀχρηστεύσῃ τὴν ὑποχώρησιν αὐτὴν, ἐπιτυγχάνουσα τὴν ἐφαρμογὴν τῆς αὐτοδιαθέσεως ὅταν θὰ ἤθελεν αὐτὴ καὶ ὄχι ἡ ἡγεσία τῶν Κυπρίων.

ΔΙΑΦΑΝΕΙΣ ΕΛΙΓΜΟΙ

Γεγονὸς εἶναι πάντως ὅτι ἀρχίζει ἀστιγματικὴ πλέον, μακρὰ καὶ κοπιώδης διαπραγμάτευσις μεταξὺ Λονδίνου, Ἀθηνῶν καὶ Λευκωσίας μὲ ἐὺν ἀντιθέτους τάσεις: Τὴν Ἀγγλικὴν, προσπαθοῦσαν νὰ ἀποφύγῃ τὸν καθορισμὸν τοῦ «κάποτε» τῆς ἐφαρμογῆς τῆς αὐτοδιαθέσεως, καὶ τὴν Κυπριακὴν, ἀξιοῦσαν προκαταβολικὸν καθορισμὸν τῆς χρονολογίας εἰς τὰ 1960. Ἡ Ἑθναρχία τῆς Κύπρου δὲν πρόκειται νὰ κάμῃ καμμίαν ὑποχώρησιν εἰς τὴν ἀξίωσιν της ὅπως τὸ δημοψήφισμα διεξαχθῇ ἐντὸς πενταετίας, ἀλλὰ, δὲν πρόκειται νὰ δυσχαρίσῃ τὴν συνεννόησιν εἰς τὴς ἀξιώσας αὐτῆς.

Η ΑΓΚΥΡΑ ΙΚΑΝΟΠΟΙΗΜΕΝΗ:

Τὸ μυστήριον γύρω ἀπὸ τὰς συντελουμένας ἐξελίξεις καθίσταται βαθύτερον λόγῳ τῆς σιγῆς τῆς Ἀγκύρας, ὅπου αἱ δηλώσεις τῶν κ.κ. Μακμίλλαν καὶ Λέννοξ Μπόυντ ἐγίναν δεκταὶ μὲ ἐπιφύλαξιν, ὄχι ὅμως καὶ δυσαρέσκειαν. Λέγεται ὅτι οἱ "Ἄγγλοι ἔχουν δώσει διαβεβαιώσεις εἰς τὴν Τουρκίαν ὅτι καμμία οὐσιώδης μεταβολὴ δὲν πρόκειται νὰ γίνῃ εἰς τὴν Κύπρον χωρὶς τὴν Τουρκικὴν συγκατάθεσιν.

ΠΟΛΙΤΙΚΗ ΕΠΙΚΙΝΔΥΝΟΣ
ΛΕΓΟΥΝ ΟΙ ΜΑΡΚΕΖΙΝΙΚΟΙ

ΑΘΗΝΑΙ, 11 (Ἀεροπορικῶς). — Κύκλοι τοῦ κόμματος τῶν Προοδευτικῶν τοῦ κ. Σπ. Μαρκεζίνη, σχολιάζοντες τὴν ὁμιλίαν τοῦ κ. Μακμίλλαν εἰς τὴν Βουλὴν τῶν Κοινοτήτων ἐπὶ τοῦ Κυπριακοῦ, παρατηροῦν ὅτι ἡ ἐγκαινιασθεῖσα νέα πολιτικὴ τῆς Βρεττανικῆς Κυβερνήσεως ἔναντι τῆς Κύπρου εἶναι περισσότερον ἐπικίνδυνος. Διότι, ἐνῷ μέχρι τοῦδε διὰ τῆς μονολιθικῆς ἀρνήσεώς της προεκάλει τὴν ἀγανάκτησιν τῆς παγκοσμίου κοινῆς γνώμης, ἤδη ὁ κ. Μακμίλλαν ἐγκαινιάζει νέαν πολιτικὴν, καθ' ἣν συνεχίζεται μὲν ἡ ἄρνησις τῆς Βρεττανίας, ἀλλὰ ἐπιχρυσωμένη μὲ μετριοπάθειαν, ὥστε νὰ δύναται νὰ παρασύρῃ τοὺς ἀγνοοῦντας τὸ Κυπριακὸν ζήτημα. Ἐπίσης ἀτιόλογος εἶναι ὁ τρόπος, μὲ τὸν ὁποῖον οἱ "Ἄγγλοι προσπαθοῦν νὰ ἐμφανίσουν τὸν Ἑθνάρχην ὡς κομμουνιστήν.

Ο ΑΣΤΥΝΟΜΟΣ ΛΕΥΚΩΣΙΑΣ ΕΖΗΤΗΣΕ ΤΗΝ ΑΠΟΒΟΛΗΝ ΜΑΘΗΤΩΝ ΤΟΥ Π. ΓΥΜΝΑΣΙΟΥ

ΠΡΟΕΙΔΟΠΟΙΗΣΙΣ ΠΡΟΣ ΤΟΝ ΓΥΜΝΑΣΙΑΡΧΗΝ ΠΕΡΙ ΚΛΕΙΣΙΜΑΤΟΣ ΤΟΥ ΣΧΟΛΕΙΟΥ

ΑΝΕΚΟΙΝΩΘΗ ΟΤΙ ΑΝΕΥΡΕΘΗΣΑΝ ΕΚΡΗΚΤΙΚΑΙ ΥΛΑΙ ΕΙΣ ΤΟ ΓΗΠΕΔΟΝ ΑΘΛΟΠΑΙΔΙΩΝ

Πληροφορούμεθα ὅτι ἡ σχολικὴ ἐφορεία Λευκωσίας θὰ συνέλθῃ σήμερον ἡ αὔριον πρὸς ἐξέτασιν τῆς καταστάσεως τῆς δημιουργηθείσης μετὰ τὰς προχθεσινὰς διαδηλώσεις τῶν μαθητῶν καὶ τῆς συλλήψεως 23 μαθητῶν καὶ 3 μαθητριῶν.

Τὴν ἑσπέραν τοῦ παρελθόντος Σαββάτου ὁ ἀστυνόμος Λευκωσίας κ. Μπέατς ἐκάλεσε τὸν Γυμνασιάρχην τοῦ Παγκυπρίου Γυμνασίου, κ. Ι. Σπυριδάκιν καὶ ἐπὶ παρουσίᾳ τοῦ ἀστυνόμου κ. Νιαζῆ ἠρώτησεν αὐτὸν ποίας πεινὰς σκέπτεται νὰ ἐπιβάλῃ εἰς τοὺς συμμετασχόντας τῶν διαδηλώσεων μαθητάς.

Ὁ κ. Σπυριδάκις ἀπήντησεν ὅτι συμφώνως πρὸς τοὺς κανονισμοὺς, δικαιοῦται νὰ ἐπιβάλῃ ποινὴν ἀποβολῆς μὴ

ΕΥΓΛΩΤΤΟΣ ΑΠΟΛΟΓΙΣΜΟΣ

Η ΕΛΛΑΣ ΚΑΤΑ ΤΟ 1955 ΕΠΕΔΕΙΞΕΝ ΟΙΚΟΝΟΜ. ΔΡΑΣΤΗΡΙΟΤΗΤΑ ΥΨΗΛΟΥ ΕΠΙΠΕΔΟΥ

Τοῦ ἐν Ἀθήναις συνεργάτου μας κ. ΠΑΝΤΕΛΗ Γ. ΜΠΙΣΤΗ

ΑΘΗΝΑΙ, Δεκέμβριος.— Διανύομεν τὸν τελευταῖον μῆνα τοῦ τρέχοντος ἔτους. Ὅλαι αἱ ἐνδείξεις κατὰ τὴν ἀρχὴν τοῦ ἔτους, διέγραφον εὐαιώνους προοπτικὰς διὰ τὴν πρόοδον τῆς Ἑλλάδος εἰς ὅλους ἀνεξαιρέτως τοὺς τομεῖς. Τὰ στοιχεῖα καὶ τὰ γεγονότα ἀπέδειξαν ὅτι ἡ ὑπεραισιοδοξία τῶν Κυβερνητῶν τῆς χώρας δὲν ἦτο ἀδικαιολόγητος.

Καὶ ἐν πρώτοις ἡ ἐν γένει οἰκονομικὴ δραστηριότης διετηρήθη εἰς ὑψηλὰ ἐπίπεδα. Ἡ βιομηχανικὴ παραγωγὴ παρέμεινεν ὑψηλή, προβλέπεται δὲ ὡς ἐκ τούτου ὅτι ὁ ἐτήσιος δείκτης διὰ τὸ 1955 θὰ εἶναι αἰσθητῶς ἀνώτερος ἀπὸ τὸν ἀντίστοιχον τοῦ 1954.

Ἐξ ἄλλου τὰ δημιουργηθέντα καὶ ἐκτελεσθέντα μεγάλα ὑδροηλεκτρικὰ ἔργα, μαζὶ μὲ τὰ ἐκτελούμενα ὁκόμη, εἰς διαφόρους περιοχὰς τῆς Ἑλλάδος, παρέχουν τὴν δυνατότητα εἰς τὴν χώραν τῆς ἀναπτύξεως καὶ ἀξιοποιήσεως ὅλων τῶν ἐκ τῶν ἔργων αὐτῶν ἐξαρτωμένων Κρατικῶν καὶ ἰδιωτικῶν μεγάλων ἐπιχειρήσεων, ἀποτέλεσμα τῶν ὁποίων θὰ εἶναι ἡ εἰς μεγαλύτερα ἀκόμη ἐπίπεδα ἄνοδος τῆς οἰκονομίας τοῦ τόπου καὶ βελτίωσις τοῦ βιοτικοῦ ἐπιπέδου τοῦ λαοῦ.

Ἐξαιρετικὰς ἱκανοποιητικὰ ἐκινήθησαν αἱ ἐξωτερικαὶ συναλλαγαὶ πραγματοποιηθέντος, βάσει τῶν διαθεσίμων προσωρινῶν στοιχείων, πλεονάσματος εἰς τὸ τρέχον ἰσοζύγιον πληρωμῶν, δεδομένου ὅτι αἱ μὲν εἰσαγωγαὶ παρέμειναν εἰς τὰ συνήθη ἐπίπεδα, αἱ δὲ ἐξαγωγαὶ ὑπῆρξαν σημαντικώτατα ηὐξημέναι.

Εἰς τὸν γεωργικὸν τομέα ἐσημειώθη ἐξαιρετικῶς ἱκανοποιητικὴ ἀπόδοσις, ἐκ τῶν συγκεντρωθέντων δὲ στοιχείων προκύπτει ὅτι, παρὰ τὰς τεροστίας καταστροφάς, τὰς ὁποίας προεκάλεσαν αἱ δυσμενεῖς καιρικαὶ συνθῆκαι, καὶ ἰδίως αἱ πλήμμυραι, ἡ παραγωγὴ βάμβακος καὶ καπνοῦ θὰ ὑπερβῇ σημαντικῶς τὰ ἐπίπεδα παντὸς προηγουμένου ἔτους.

Ἐξ ἄλλου διὰ σειρᾶς Κυβερνητικῶν ἀποφάσεων, αἱ ὁποῖαι ἐπεκυρώθησαν ὑπὸ τῆς Νομοθετικῆς Ἐπιτροπῆς, ἐξασφαλίζεται ἡ ἐπαρκὴς χρηματοδότησις τοῦ πρωταρχικοῦ κλάδου τῆς Ἑλληνικῆς οἰκονομίας, τῆς γεωργίας μας.

Ἐκ παραλλήλου ἀπεφασίσθη ἡ ἀνέγερσις ἐργοστασίου ζακχάρεως, ἀνεκοινώθη δὲ ἤδη ὅτι Ἀγγλικὴ Ἑταιρεία ὑπέβαλεν εἰς τὸ Ὑπουργεῖον Συντονισμοῦ τὴν ἐκπονηθεῖσαν παρ' αὐτῆς μελέτην, ἡ ὁποία καὶ ἐξετάζεται ὑπὸ εἰδικῆς Ἐπιτροπῆς τοῦ Ὑπουργείου, ἐφ' ὅσον δὲ ἤδη ἐν ὑγκριθῇ θὰ ἀποφασισθῇ ὑπὸ τῆς Κυβερνήσεως.

Πλεῖστα ἄλλα ἔργα ἐξῆγγελθησαν, μὲ ἐξ ὧν ὁποίων εἶναι καὶ ἡ ἵδρυσις ναυπηγείου εἰς τὸν Ἀκραμαγκάν.

Ὅσον ἀφορᾷ τὸ μέλλον τῆς ἐθνικῆς μας οἰκονομίας, ἡ προοπτικὴ διαγράφεται εἰς τὰς προγραμματικὰς δηλώσεις τοῦ Προέδρου τῆς Κυβερνήσεως κ. Καραμανλῆ ἐνώπιον τῆς Βουλῆς. Δημοσιονομικὴ σταθερότης, ἐρθολογισμὸς χρηματοδότησις, πρόοδος τοῦ προγράμματος [illegible] καὶ συγκράτησις τῶν ἐσωτερικῶν τιμῶν, θὰ ἀποτελέσουν τὰς κυρίως ἐπιδιώξεις τῆς Κυβερνήσεως εἰς τὸν οἰκονομικὸν τομέα. Ἡ ἐφαρμογὴ τῆς πολιτικῆς αὐτῆς ἐξασφαλίζει τὰς προϋποθέσεις διὰ τὴν συνέχισιν τῆς ἀπὸ τριετίας σημειουμένης ἀνελίξεως τῆς παραγωγικῆς δραστηριότητος καὶ τῆς αὐξήσεως τῆς ἀπασχολήσεως καὶ ὡς ἐκ τούτου τῆς συνεχοῦς βελτιώσεως τοῦ βιοτικοῦ ἐπιπέδου τοῦ Ἑλληνικοῦ λαοῦ.

ΑΘΗΝΑΪΚΗ ΧΡΟΝΟΓΡΑΦΙΑ

ΝΟΟΕΙΑ ΣΤΗΝ ΚΑΡΓΙΟΤΗ

Ἔχουν περάσει οἱ καιροὶ ποὺ ἦταν πιὸ πικρὴ ἡ ἐπικοινωνία τῶν θυμάτων μὲ τὴ Γῆ. Ὁ ἄγγελος Κυρίου παρουσιαζόταν τότε στὴν κόρη τῆς Ναζαρέτ, γιὰ νὰ τῆς φέρῃ, μαζὶ μὲ τὸν κρίνο, τὸ θεῖο μήνυμα καὶ νὰ καθησυχάσῃ συγχρόνως τὸν ἀνήσυχο Ἰωσήφ. Αὐτοῖς, χωρὶς τὴν παρουσία τοῦ ἀγγέλου, θὰ ἦταν καὶ ὁ εὐσεβὴς ἱερέας Ζαχαρίας. Ἀτενίσας ἀνάλυσε τὸ δῶρο τοῦ οὐρανοῦ τῆς Ἐλισάβετ. Ἠλικιωμένοι, πιά, καὶ οἱ δύο, «Ἀμφότεροι προβεβηκότες ἐν ταῖς ἡμέραις αὐτῶν ἦσαν». Ἄφωνη ἡ σύζυγός Θ αἰσθάνεται ὅμως ἀσχημα ὁ πατὴρ σβύτης σύντροφός, ἀν ἔβλεπε ὅτι ὁ ἀσπασμὸς ποὺ δὲν ἐκαρπόφόρησε κατὰ τὴν περίοδο τῆς γεννικῆς ἀκμῆς, εὐδόκησε μετὰ ὁρα ποὺ ἔφθασαν στὸ δειλινό τους. Ἀλλὰ γιὰ ὁ ἄγγελος Κυρίου ποὺ λέει στὸ Ζαχαρία: «Μὴ φοβοῦ, διότι εἰσηκούσθη ἡ δέησίς σου καὶ ἡ γυνή σου Ἐλισάβετ γεννήσει υἱόν σοι, καὶ καλέσεις τὸ ὄνομα αὐτοῦ Ἰωάννην καὶ πολλοὶ ἐν τῇ γεννήσει αὐτοῦ χαρήσονται».

Τέτοια εἴκονα τῶν ἐπουρανίων δυνάμεων δὲν ἐγνώρισε ὁ Βασίλης Γρίβας, ποιμένας στὸ Κριεκούκι τῶν Θηβῶν. Ἀτενος κι' αὐτός, Ὀχτὼ ἐτῶν συζυγικὸς βίος δὲν ἐνέπλησε μὲ τὴ νέα ζωὴ τὰ σπλάγχα τῆς Παναγιώτας του. Οὔτε δὲ ὁ ἕνας, οὔτε ἡ ἄλλη ἦταν προχωρημένοι στὴν ἡλικία. Τριαντατέσσερα ἐτῶν ἡ γυναίκα, τριανταοχτὼ ὁ ἄντρας. Σφριγηλὸς ὁ βοσκός, δὲν φαίνεται νὰ ἤστεροῦσε στὶς ἐπιδόσεις του. Ὑπάρχει ὅμως τὸ ἄγονο παρελθόν, ποὺ ἔκανε τὸ Γρίβα νὰ πιστεύῃ ὅτι δὲν προσεχότον ἀπὸ δική του ἀπελλίεργεια καὶ ὁ καρπὸς ποὺ ἐσχηματίσε τὸ θόλο τῆς συντρόφου του. Δὲν εἶναι δὲ ἡ σύζυγος κοβατίνα, γιὰ ν' ἀδ ἀφοῦ ὁ ποιμένας ἂν ἀπὸ γνῶσις ἢ νόθες ὁμιλίες προσέχεται ὁ ἀμνός. Στὸ κεφάλαιο αὐτὸ οἱ ἄνθρωποι παρουσιάζουν περισσότερες ὁμοιότητες μὲ ὁρισμένα γένη πτερωτῶν, μὲ τοὺς πελαργοὺς ἢ ἔξαφνα, παρὰ μὲ τὰ τετράποδα. Ἀπαράλλακτα ὅπως ὁ ἄνθρωπος, οἱ πελαργοὶ σύζυγοι ὅταν ἀντίληφθοῦν στὴ φωλιά τους αὐγὰ ποὺ δὲν φέρουν τὴ δική τους σαρκίδα, καὶ πρὶν ἀκόμα διαρρήξουν οἱ νεοσσοὶ τὸ κέλυφος, σημαίνουν συναγερμό, ὁπότε ὅλοι οἱ γείτονες σχηματίζουν τὸ ἐπτελεστικό τους ἀπόσπασμα καὶ, μὲ τὸν ἀπατημένο σύζυγο ἐπὶ κεφαλῆς, σκατώνουν τὴ μοιχαλίδα μὲ τὰ φίμωμα τους. Τὰ παιδιὰ τῶν θεσσαλικῶν χωριῶν, ποὺ ἔφερον τὶς κυρώσεις αὐτὲς στὶς κοινωνίες τῶν πελαργῶν διασκεδάζουν ἀντιλαλάσοντας, κατὰ τὴν ὥδα τῆς ἀπαυσίας τῶν ἐναίων ἀπὸ τὶς φωλιές τους, τὰ γνήσια μὲ ξένα αὐγὰ καὶ περμένουν τὴν ἐπάνοδο τοῦ ζεύγους γιὰ ν' ἀπαλύσῃ τὸ θέμα τῆς συζυγοκτονίας.

Ἐντελῶς διαφορετικὰ καὶ χωρὶς ν' ἀνιχνεύῃ συμπάγειας ὁ ἀπτῆς σύζυγος, ἀφοῦ καὶ κατὰ τὴν πρωτεινὴ παγερὴ νύχτα ἐξετέλεσε μὲ θερμότητα καὶ τρυφερότητα τὰ συζυγικά του καθήκοντα, ἀπέθεσε τὸν τελευταῖο ἀσπασμὸ στὶς παρειὲς τῆς ἐν ζωῇ ἀκόμα συντρόφου του· ἔπειτα πῆρε τὸ τσιμπέρι τῆς καὶ μὲ τὸ κάλυμμα αὐτὸ τῆς ταφιάσματος τὴν ἔπνιξε, ὅπως ἐμβάλλουν σὲ περιστάσεις, ἄπαλὰ καὶ ἀθόρυβα.

Ἔργο ἀμαθείας καὶ ἀνοπονηρίας, Ἀν. ὁ Γρίβας εἶχε τὴν ὑπομονὴ νὰ περιμένῃ τὸ τέλος τῆς κυοφορίας, ἡ ἐπιστήμη ἐπιβεβαιώνοντας τὸ αἴμα τοῦ βρέφους τοῦ θὰ ἔλεγε τί ἀμφιβολίες τοῦ πατέρα. Ἀκόμα καὶ ὁ ἴδιος ἂν προσεχόταν σὲ ἡ μονὰ, θὰ ἤξερε ἂν γνήσιος ἢ ἄγονος πλαιθῆκε ἀπὸ τὴ φύση. Ὁ ἀδόνος μας δὲν ἔχει μὲν ἀγγέλους ἔχει ὅμως μιὰ ἐπιστήμη ἐρευνῶ προχωρημένη ὥστε [illegible] ἀπαφάνεται γιὰ τὴ γνησιότητα τῆς ἀνθρώπινης πατρογονίας. Ἀλλὰ ὁ Γρίβας, ἀμαθὴς ἡ χωρὶς ἐμπιστοσύνη στοὺς χυσμοὺς τῶν ψυχοβιολογικῶν ἐπιστημῶν, [illegible] τὸ [illegible] ἀπὸ τὴν [illegible] καὶ ἀπὸ τὸ [illegible] τοῦ.

Τὸ ἔγκλημα συμπίπτει μὲ τὴν κατοίκηση στὴ Βικίζη τοῦ νομοῦ [illegible]

Π. ΠΑΛΛΙΟΛΟΓΟΣ

ΓΡΑΦΕΙΟΝ ΕΞΥΠΗΡΕΤΙΚΩΝ

Γεωργίου Κ. Ταλιαδώρου Τέμπλαρ

Διεύθυνσις: Δικηγορικὸν Γραφεῖον Χρ. Μιχαηλίδη, Πλατεῖα Δημαστηρίου, Τ. Κ. 114, Τηλ. 2397, εἰς Λεμεσόν.

Πωλοῦνται οἰκίαι καὶ οἰκόπεδα εἰς κεντρικὰ μέρη τῆς Λεμεσοῦ. Ἐνοικιάζονται οἰκίαι ἐπιπλωμέναι καὶ μὴ Ἐξευρίσκονται ἐνυπόθηκα δάνεια. Ἐκτελοῦνται πάσης φύσεως κτηματολογικαὶ ὑποθέσεις.

"ΣΥΝΤΑΓΜΑΤΑΡΧΑ ΠΡΟΣΟΧΗ, ΕΝΑΣ ΛΟΧΑΓΟΣ ΣΑΣ ΑΠΟΧΑΙΡΕΤΑ!"

ΤΑ ΤΕΛΕΥΤΑΙΑ ΓΡΑΜΜΑΤΑ ΑΠΟ ΤΟ ΣΤΑΛΙΝΓΚΡΑΝΤ ΠΡΟΚΑΛΟΥΝ ΑΛΗΘΙΝΗΝ ΑΝΑΣΤΑΤΩΣΙΝ ΕΙΣ ΓΕΡΜΑΝΙΑΝ

ΠΡΟΗΡΧΟΝΤΟ ΑΠΟ ΤΟΥΣ ΑΛΩΡΑΣ ΤΗΣ ΚΥΚΛΟΜΕΝΗΣ ΣΤΡΑΤΙΑΣ ΚΑΙ Ο ΧΙΤΛΕΡ ΕΙΧΕ ΔΙΑΤΑΞΕΙ ΝΑ ΜΗΝ ΕΠΙΔΟΣΟΥΝ ΕΙΣ ΤΟΥΣ ΠΑΡΑΛΗΠΤΑΣ ΚΑΙ ΝΑ ΚΑΤΑΤΕΘΟΥΝ ΕΙΣ ΤΟ ΑΡΧΕΙΟΝ

ΥΣΤΑΤΑΙ ΚΡΑΥΓΑΙ ΔΙΑΜΑΡΤΥΡΙΑΣ ΔΙΑ ΤΟ ΧΑΜΕΝΟ ΠΑΙΓΝΙΔΙ

ΠΑΡΙΣΙ, Δεκέμβριος.— Τὸν Ἰανουάριον τοῦ 1943 προσελειοῦτο εἰς τὸ Νόβο Τσερκάσκι, ἀπὸ τὰς γερμανικὰς γραμμὰς, τὸ τελευταῖον ἀεροπλάνον ποὺ εἶχε κατοφθώσει νὰ φύγῃ ἀπὸ τὸ Στάλινγκραντ. Ἀπὸ τὸ ἀεροπλάνον αὐτὸ ἐξεφορτώθησαν ἑπτὰ ταχυδρομικοὶ σάκκοι, οἱ ὁποῖοι περιεῖχαν τὰς τελευταίας ἐπιστολὰς ποὺ οἱ κυκλωμένοι Γερμανοὶ στρατιῶται ἀπέστελλαν πρὸς τὰς οἰκογενείας των. Ἡ ἀνωτάτη διοίκησις τῆς Βέρμαχτ ἐκόψασα ἐντολὴν τοῦ Χίτλερ, ἐμεσέτησε τὰς ἐπιστολὰς αὐτὰς διὰ νὰ διαπιστώσῃ κατὰ πόσον ἡ ἠρωϊκὴ διστύπωσίς των θὰ ἠμπορεῖ νὰ χρησιμεύσῃ διὰ τὴν ἀνέρωσιν τοῦ ἠθικοῦ τῶν μαχομένων. Ἀφοῦ ἔμεσε ἐπεστάλθησαν λεπτομερῶς, οἱ λογοκριταὶ ἔπρεπε ἐπιμελῶς τὴν διεύρυνσιν τοῦ παραλλήπτου καὶ τοῦ ἀποστολέως καὶ οἱ ἐπιστολαὶ κατεχωνεύθησαν εἰς τὰ μυστικὰ ἀρχεῖα τοῦ στρατοῦ εἰς τὸ Πότσδαμ.

Πράγματι, οἱ ἑπτὰ ταχυδρομικοὶ σάκκοι περιεῖχαν μίαν μεγάλην ἀπογοήτευσιν διὰ τὸν Χίτλερ καὶ τοὺς στρατηγούς του. Ἀπὸ τὸ σύνολον τῶν ἐπιστολῶν μόνον ἕνα ποσοστὸν 2,1% ἐβαρτυρόυσε μ' αὐ «ἐθνικὴν» στάσιν ἔναντι τῆς συνεχίσεως τοῦ πολέμου. Ἀντιθέτως, τὸ 57% τῶν ἐπιστολῶν προήρχετο ἀπὸ «σκεπτικιστάς», τὸ 33% ἀπὸ «ἀδιαφόρους», τὸ 3,4% ἀπὸ «ἀντιπολεμίους» εἰς τὴν συνέχισιν τοῦ πολέμου καὶ τὸ 4,4% ἀπὸ «ἀφιβόλα» στοιχεῖα.

Σήμερα αἱ ἐπιστολαὶ αὐταὶ ἐδημοσιεύθησαν ὑπὸ τοῦ Γερμανοῦ ἐκδότου Μπέρτελσμαν καὶ ἀνεστάτωσαν κυριολεκτικῶς τὴν γερμανικὴν κοινὴν γνώμην, τὴν στιγμὴν μάλιστα ποὺ ἐπιστρέφουν ἀπὸ τὴν Ρωσσίαν οἱ τελευταῖοι αἰχμάλωτοι πολέμου καὶ ποὺ δημιουργοῦνται τὰ στελέχη τοῦ νέου γερμανικοῦ στρατοῦ.

«Τὸ Στάλινγκραντ εἶναι ἕνα καλὸ μάθημα γιὰ τὸν γερμανικὸ λαό, γράφει ἕνας στρατιώτης, καὶ εἶναι κρίμα ποὺ ὅσοι τὸ διδάσκονται πολὺ δύσκολα θὰ ἠμπορέσουν νὰ τὸ χρησιμοποιήσουν. Ἐγὼ εἶμαι μοιρολάτρης. Δὲν θὰ προβοβλήσω. Πρὸς ποῖον σκοπόν; Γιὰ νὰ σκοτώσω ἕνα ἢ δύο ἀνθρώπους ποὺ δὲν τέλος μου θὰ εἶναι ἀξιοπερίεργος. Ἔρχεται λίγο ἐνωρίς, τὸ ξέρω, ἀλλὰ δὲν φρλαγόμουν ἀπὸ τοὺς αἰσθηματισμούς. Ἕνα φιγκαρίζω; Οὔτε σκοπὸς νὰ ἀποτιοῦνῃσω. Γιατί νὰ κάνω ἕνα τέτοιο πρᾶγμα; Ἴσως μόνο κατὶ μέτιο γιὰ νὰ ὑπηρετήσω τὸν κύριο Χίτλερ. Ἔμεσα εἰς αὐτοὺς τοὺς τέσσερις μῆνες πολὺ περισσότερα ἀπ' ὅσα θὰ μάθαινα εἰς ἕνα αἰῶνα. Λυποῦμαι μόνον ποὺ πεθαίνω εἰς μίαν τόσον ἄλλων κοινωνίαν».

«Τελειώσαν πλέον οἱ ἀγῶνες, γράφει ἕνας πιανίστας. Ἀπὸ τὰς ἀρχὰς Δεκεμβρίου τὸ νόημα μου ἔγινε διεφθαρμένο. Ἀπὸ τὸ ἀστεροῦ λείπει τὸ μικρὸ δάκτυλο καὶ ἀπὸ τὸ δεξὶ τρία δάκτυλά μου ἔχουν κρυσταλλιάσει. Μόνον τώρα, ποὺ σοῦ λείπουν τὰ δάκτυλα, ἀνοίγω δάνεσαι πόνον ἤμαν χρήσιμον. Τὰ κατοφέσω ἀνόμην νὰ τραβῶ τὴ σκανδάλη μὲ τὸ μικρό μου δάκτυλο, ἀλλὰ αὐτὸ δὲν θὰ μπορέσῃ νὰ συναισθῇ ἐπ' ἄπειρον. Δὲν θὰ μπορέσω ποτὲ νὰ ἐκαναπαίξω πιάνο. Ἴσως, ἐν ζήσω, ἠμπορέσω νὰ βιοποιεῖ δασοφύλαξ. Κατελαβαίνω ὅτι ἀρχίζω νὰ τρελλαίνωμαι».

«Ἄλλοτε μὲ ἔλεγες ἰδιοτροπον, γράφει ἕνας ἐργάτης εἰς τὴν γυναῖκα του, καὶ σοῦ εἶνο δίκαιον ὅταν θυμοῦμαι μὲ πόσην σχολαστικότητα τακτοποιοῦσα εἰς τὸν σάκκον μου τὸ ὅπλο μου, τὸ μῆλο μου καὶ τὸ θερμός μου μὲ τὸν ζεστὸ καφέ. Θὰ ἔπρεπε νὰ μὲ ἔβλεπες τώρα πῶς φεύγω γιὰ τὸ «ἐρωστάσιο,». Πρὸ ἑπτὰ ἑβδομάδων ὁ στρατός μας ἔχει κυκλωθῆ καὶ εἶναι ζήτημα ἂν θὰ ἀνθέξωμεν ἄλλας ἑπτὰ ἑβδομάδας. Γιὰ μένα ὁ πόλεμος ἔχει λήξει. Εὐρίσκομαι εἰς τὸ νοσοκομεῖον καὶ περιμένω τὸ ἀεροπλάνον, ἀλλὰ ἀνάβαλλουν διαρκῶς τὴν ἀναχώρησί μας. Μοῦ ἔχουν κόψει καὶ τὰ δυὸ πόδια. Θὰ ἤθελα νὰ εἶχα πεθάνει».

«Εἶναι τὸ τέλος, γράφει ἕνας λοχαγὸς εἰς τὸν πατέρα του συνταγματάρχην. Ἴσως νὰ μᾶς ἔμενον ἀκόμη ὀκτὼ ἡμέραι. Ὑπεύθυνοι γι' αὐτὴν τὴν τρομερὴ κατάστασι εἶσθε ἐσεῖς, οἱ ἄνθρωποι τοῦ Ἐπιτελείου. Ἡ κόλασις τοῦ Βόλγα ἀξ σᾶς χρησιμεύσῃ γιὰ προειδοποίησι. Ἀπὸ τὴν μεραρχία μας 69 ἄνθρες εὑρίσκονται ἀκόμη ὑρθιοι. Τὸ λοιπὸν εἰς τὴν μαμᾶ. Καὶ τώρα προσοχή, τὸ χέρι σας εἰς τὸ κράνος σας, συνταγματάρχα μου. Ἕνας λοχαγὸς σᾶς ἀποχαιρετᾶ γιὰ πάντα!»

Ὀλιγώτερον Σπαρτιάτης, ἕνας στρατιώτης καθηγορεῖ τὸν στρατηγὸν πατέρα του ποὺ δὲν τὸν ἀπήλλαξε ἀπὸ τὴν κόλασιν τοῦ Στάλινγκραντ: Εἶναι ἡ τελευταία ἐπιστολὴ ποὺ σοῦ στέλλω. Δὲν θὰ λάβῃς ἄλλην καὶ ἐγὼ δὲν θὰ ἐπιστρέψω. Αὐτὸ εἶναι τὸ καλύτερο. Ἀλλὰ θέλω νὰ σοῦ θυμίσω τὰ λόγια ποὺ μοῦ ἔγραψες εἰς τὰς 25 Δεκεμβρίου. «Εἶσαι ἐθελοντής. Θὰ μείνῃς πιστὸς εἰς τὴν σημαία σου καὶ θὰ νικήσῃς μαζί τῆς». Αὐτὰ τὰ λόγια σου θέλω νὰ τὰ θυμάσαι, διότι θὰ ἔλθῃ ἡ ἡμέρα ποὺ κάθε λογικὸς ἄνθρωπος εἰς τὴν Γερμανίαν θὰ καταρίεται τὴν παραφροσύνην τοῦ πολέμου. Δὲν ὑπάρχουν νίκαι, στρατηγέ μου. Καὶ ἂν ὑπάρχουν ἀκόμη σημαῖαι, δὲν ὑπάρχουν πλέον στρατιῶται».

ΒΙΒΛΙΟΚΡΙΣΙΑ

ΓΡ. ΔΑΦΝΗ: «Ἡ Ἑλλὰς μεταξὺ δύο πολέμων». ΓΙΑΓΚΟΥ ΠΙΕΡΙΔΗ: «Ἕνα ταξίδι τοῦ Π. Μελετίου στὴ Β. Ἀφρική». ΑΓΓΕΛΟΥ ΝΑ ΠΑΠΑΚΩΣΤΑ: «Ἡ συμβολὴ τῆς Κύπρου εἰς τὴν ἐπανάστασιν τοῦ εἰκοσιένα» ΚΥΠΡΟΥ ΧΡΥΣΑΝΘΗ: «Μικρὲς Πατρίδες».

Τοῦ κ. ΠΑΝΤΕΛΗ Γ. ΜΠΙΣΤΗ

Μὲ ἰδιαίτερη εὐχαρίστηση, θὰ ἀσχοληθῶ σήμερα μὲ τέσσερα βιβλία ποὺ ἀφοροῦν ἄμεσα ἢ ἔμμεσα τὴν Κύπρο. Ὁ ἀγῶνας τῆς Κύπρου ἔδωσε ἀφορμὴ νὰ γραφοῦν πολλὰ ἔργα ἐμπνευσμένα ἀπὸ τὴν ἀκατάβλητη θέλησι τοῦ λαοῦ τῆς μεγαλονήσου νὰ ζήσῃ ἐλεύθερος. Πολλὰ ἀπὸ τὰ ἔργα, ποὺ σχετίζονται μὲ τὴν Κύπρο, καὶ ποὺ εἶδαν τὸ φῶς τῆς δημοσιότητος στὴν Ἑλλάδα ἢ τὴν Κύπρο, δὲν ξεπερνοῦν τὸ μέτριο. Αὐτὴ εἶναι μιὰ θλιβερὴ δέδαια διαπίστωση, ποὺ, ἴσως κάποτε, νὰ ἀποτελέσῃ ἀντικείμενο ἑνὸς ἐξωφρίστου μυθιστορήματος. Μερικοὶ ὅμως καὶ ἔργα ἀξιόλογα, ὅπως τὰ βιβλία τῆς Ἀθήνας Ἰωσσούλη καὶ τοῦ Κυριάκου Κυρᾶ ἀνου, ποὺ ἡ ἔκδοσή τους πρόσφατα, πολυχρόνη ἐργασία καὶ ἐπίμονη μελέτη, παραλλήλα μὲ τὴν ἐξαιρετικὴ προσπάθεια νὰ συνεκτιμήσουν ὁλόκληρο στοιχεῖα, ὑλικὸ, καὶ σχεδιάσματα, ποὺ πλουτίζουν τὶς σελίδες τῶν δύο βιβλίων ποὺ προαναφέρω.

Ἔχω μιλήσει τώρα στὸ βιβλίο ἑνὸς τοῦ κ. Γεωργίου Δαφνῆ: «Ἡ Ἑλλὰς μεταξὺ δύο πολέμων — 1923 - 1940». Τὸ βιβλίο αὐτὸ ἀπὸ 900 τόσες σελίδες δίνουν μὲ τὴν πιὸ ἀνάγλυφο ἀλλὰ καὶ περιεκτικὸ τρόπο τὴν ἱστορία τῆς Ἑλλάδος στὴν περίοδο τῶν 17 χρόνων, ποὺ ἀναφέρει ὁ συγγραφέας, καὶ ποὺ ὑπῆρξαν χρόνια δύσκολα καὶ τραγικὰ γιὰ τὴν πατρίδα μας. Τὸ βιβλίο τοῦ κ. Δαφνῆ, ποὺ εἶναι μιὰ διαρκῶς μιμνημονευομένη καὶ ἀντικειμενικὴ ἀπεικόνιση τῆς ζωῆς τοῦ Ἔθνους, μὲ ὅλες τὶς διακυμάνσεις μέσα στὸ πέμπτο ἑνὸς αἰῶνα, σχετίζεται μὲ τὴν Κύπρο, γιατὶ ὁ ἱστορικὸς δὲν παραλείπει νὰ ἀναφερθῇ, ἐκτεταμένα μάλιστα, στὸ μεγάλο αὐτὸ ἐθνικὸ θέμα, ποὺ σήμερα ἡ λεκτοῦζει τὴν πανελλήνια ψυχή καὶ συγκινεῖ τὴ διεθνῆ κοινὴ γνώμη, καὶ νὰ δώσῃ τὸ ἱστορικὸ μέρος μὲ σαφήνεια καὶ τὰ σχετικὰ μὲ τὰ ἐπὶ Ἐλευθερίου Βενιζέλου γεγονότα, μὲ ἀντικειμενικότητα καὶ ἀξιοθαύμαστη παρατηρητικότητα.

Τὸ βιβλίο τοῦ κ. Δαφνῆ εἶναι ἕνα πολύτιμο ἀπόκτημα γιὰ κάθε μελετητὴ τῆς Ἱστορίας τῆς νεωτέρας Ἑλλάδος.

Ὁ κ. Γιάγκος Πιερίδης, ὁ ὁποῖος εἶναι καὶ Κυπριακὴς καταγωγῆς, σ' ἕνα κομψὸ τὸν βιβλιαράκι, δίδει τὶς ἐντυπώσεις του ἀπὸ ἕνα ταξίδι τοῦ Πατριάρχου Μελετίου Μεταξάκη στὴ Βόρειο Ἀφρική. Μὲ τὴν Κύπρο ἔχει σχέση κατὰ τοῦτο, ὅτι δηλαδὴ ὁ Μεταξάκης ἐπῆρξεν ἕνας ἀπὸ τοὺς διαπρεπέστερους Ἱεράρχας ποὺ ἐπαίμαναν μίαν μητροπολιτικὴν περιφέρειαν τῆς Κύπρου, καὶ μετὰ τὴν ἐκ τῆς νήσου ἀναχώρησίν του, γιὰ νὰ καταλάβῃ ἄλλοῦ τὰ ὕπατα ἀξιώματα στὴν Ἱεραρχία τῆς Ὀρθοδόξου Ἐκκλησίας, ἄφησε στὴ Λάρνακα, τὸ περίφημο Παγκύπριο Ἱεροδιδασκαλεῖο του.

Ὁ κ. Πιερίδης ποὺ εἶχε συνοδεύσῃ τὸ Μελέτιο στὴν Βόρειο Ἀφρικὴ, βρίσκει τὴν εὐκαιρία, μαζὶ τὶς ἐντυπώσεις του ἀπὸ τὴν Πατριαρχικὴ περιοδεία στὶς Ἑλληνικὲς παροικίες, νὰ δώσῃ καὶ μιὰ γοναδικὴ σκιαγραφία τοῦ Πατριάρχη, σὰν πατριώτη, διπλωμάτη καὶ Ἱεράρχη.

Τὸ βιβλίο τοῦ κ. Ἀγγέλου Παπακώστα «Ἡ συμβολὴ τῆς Κύπρου εἰς τὴν ἐπανάστασιν τοῦ Ἐκοσιένα», εἶναι μιὰ συγκεντρωμένη ἐργασία καὶ ἕνα χρήσιμο ἀπόκτημα γιὰ τὸν κάθε μελετητὴ τῆς Κυπριακῆς Ἱστορίας. Ὀνόματα καὶ ἡμερομηνίαι δίδονται στὴ μελέτη αὐτή, μὲ προσοχὴ καὶ εἶναι ὅλα ἐξακριβωμένα, ἐκτὸς ἐκείνων, ποὺ δὲν ἔχουν ἐλεγχῆ ἱστορικά. Ἡ μελέτη τοῦ κ. Παπακώστα, δείχνει τὴν ἀγάπη του στὴν Κύπρο καὶ εἶναι ἕνα δεῖγμα ἀλληλεγγύης τοῦ συγγραφέα πρὸς τὸν ἀγωνιζόμενο σήμερα Ἑλληνικὸ Κυπριακὸ λαό, γιὰ τὴν ἐλευθερία του.

Ὁ κ. Κύπρος Χρυσάνθης μὲ τὸ βιβλίο του «Μικρὲς Πατρίδες» μᾶς δίνει ἕνα ἀκόμη δεῖγμα τῆς μεστῆς του τέχνης καὶ τῆς ποιητικῆς του ἱκανότητος. Τὰ ποιήματα τοῦ βιβλίου του,— μιὰ σειρὰ ἀπὸ σονέττα — ἀπαν-θοῦν ὅλο τὸ ἄρωμα τῆς εὐγενικῆς ψυχῆς τοῦ συγγραφέα, καὶ ἀποτελοῦν μιὰ ἀκόμη προσφορὰ τοῦ Χρυσάνθη στὴν σύγχρονη Κυπριακὴ ποίηση. Εἶμαι τῆς γνώμης, πὼς ἡ τελευταία αὐτὴ συλλογὴ τοῦ Κυπρίου ποιητὴ ὑστερεῖ ἀπὸ τὶς προηγούμενές του. Τοῦτο ὅμως δὲν σημαίνει πὼς τὸ καινούργιο ἔργο τοῦ κ. Χρυσάνθη δὲν ἔχει τὴν ἀξία του, ποὺ ἀναμφισβήτητα εἶναι πολὺ μεγάλη, ἀλλὰ δὲν ἀποτολμῶ ἢ σύγκριση μὲ ἄλλες πιὸ καλές του ἐργασίες.

::: ΠΝΕΥΜΑΤΙΚΗ ΑΝΑΣΚΟΠΗΣΗ :::

ΓΙΑΝΝΗ Ν. ΚΟΥΘΟΥ: «Γυμνοὶ Δρόμοι». (Ποιήματα, Ἀθήνα, 1955).

Τοῦ κ. ΔΗΜΗΤΡΙΟΥ ΧΑΜΠΟΥΛΙΔΗ

Τίτλος καὶ περιεχόμενο, κατ' ἀρίστα. Δὲ μποροῦσε ὁ τίτλος τοῦ βιβλίου νὰ εἶναι διαφορετικός ἀφοῦ τὸ περιεχόμενό του εἶναι τόσο σχετικαστικό, τόσο ἀπαισιόδοξο.

Πόσο ἔλειψε ἀλήθεια ἡ χαρὰ κι ἡ αἰσιοδοξία ἀπὸ τὴν ἐποχή μας. Πόσο σπάνιο εἶδος κατάντησε!

Ἂς ἀναπηδεῖ λαμπὸν ἡ νέα γενιὰ ἀπ' τὸν ὕπνο ἀνὰ ποὺ τῆς πεῖξει τὰ σπήλεια, ἀπ' τὸ θραχνὰ ποὺ δὲν τὴν ἀφήνει νὰ ὀλέπει παρὰ μόνο ἐγωιστοὺς δρόμους, ποὺ δὲν τὴν ἀφήνει νὰ νιώθῃ παρὰ μόνο ἀπελπισία καὶ σωμφορὰ. Ἂς ρίξῃ μιὰ ματιὰ γύρω της νὰ δεῖ τὶ κοσμογονία καὶ τὶ ἀναστυγκρότηση ἐπιτελεῖται σήμερα. Δὲ λ

ΑΠΟ ΤΑΣ ΤΕΛΕΥΤΑΙΑΣ ΕΧΘΡΟΠΡΑΞΙΑΣ ΕΙΣ ΠΑΛΑΙΣΤΙΝΗΝ

Ἀριστερά: Κατόπιν τῆς ἐπαναλήψεως τῶν ἐχθροπραξιῶν εἰς τὴν Παλαιστίνην, αἱ Ἰσραηλιτικαὶ ἀρχαὶ ἵδρυσαν εἰδικὰ στρατόπεδα, ὅπου ἐγκλείονται οἱ συλλαμβανόμενοι Αἰγύπτιοι στρατιῶται. Εἰς τὴν φωτογραφίαν, ἓν ἐκ τῶν νέων αὐτῶν στρατοπέδων εἰς Νιζάνα μὲ τοὺς πρώτους συλληφθέντας αἰχμαλώτους.— Δεξιά: Ἕνα ἄλλο Ἰσραηλιτικὸν στρατόπεδον μὲ Αἰγυπτίους στρατιώτας συλληφθέντας κατὰ τὴν διάρκειαν μιᾶς ἐπιδρομῆς.

ΕΝΑ ΣΚΑΝΔΑΛΟΝ

ΔΕΝ ΛΕΙΤΟΥΡΓΟΥΝ ΚΑΛΑ ΤΑ ΨΥΧΙΑΤΡΕΙΑ ΕΙΣ ΤΗΝ ΑΓΓΛΙΑΝ

ΕΛΛΕΙΨΙΣ ΝΟΣΟΚΟΜΕΙΩΝ

ΛΟΝΔΙΝΟΝ, Δεκέμβριος.— Ὁ ἰατρικὸν κόσμο, καθὼς καὶ τὸ τύπο καὶ τὴν κοινὴ γνώμη τῆς Ἀγγλίας γενικά, ἀπασχολεῖ ἐπὶ ἑβδομάδες τώρα ἕνα θρύλο γύρω «σκάνδαλο»: Ἡ κατάστασις στὰ ψυχιατρεῖα. Στὰ ἐφημερικὰ περιοδικά, ὅπως καὶ στὶς λαϊκὲς ἐφημερίδες τὸ ἕνα θέμα διαδέχεται τὸ ἄλλο, τὸ ἕνα ρεπορτὰζ ἀπολήγει σὲ ἑπτὰ ἐπιστολὲς γραμμένες ἀπὸ ἀγανακτημένους ἢ ἀγωνιῶντας ἀναγνώστας.

Οἱ καταγγελίες εἶναι ποικίλες. Δὲν ὑπάρχουν ἀρκετὰ κρεβάτια γιὰ τοὺς ἀσθενεῖς. Δὲν ἀρκεῖται τὸ φαγητὸ στὰ ψυχιατρεῖα. Λείπουν οἱ νοσοκόμοι ἢ ἄνθρωποι ἐντελῶς ἀκατάλληλοι. Τὸ ἀποτέλεσμα τῆς «ἀποβλακοποιήσεως» στὰ ψυχιατρεῖα, τῆς ἀνεπαρκοῦς τροφῆς, τῆς ἐλλείψεως νοσοκόμων καὶ γιατρῶν, τῆς φτωχικῆς στολῆς μὲ τὴν ὁποίαν ντύνονται οἱ ἀσθενεῖς: Ἀπλούστατα ὅπως ἐξηγοῦν οἱ εἰδικοί, ποὺ πρέπει νὰ γνωρίζουν τὸ τί λένε, τὸ ποσοστὸν τῆς ἀποθεραπεύσεως τῶν ἀσθενῶν εἶναι ἐξαιρετικῶς χαμηλό. Οἱ ψυχοπαθεῖς σπανίως θεραπεύονται καλά. Ὡς ἐπὶ τὸ πλεῖστον πεθαίνουν μέσα στὸ ψυχιατρεῖο.

200.000 ΨΥΧΟΠΑΘΕΙΣ

Τὶ συμβαίνει στὴν Ἀγγλία; Γιατὶ γίνεται σήμερα τόσος θόρυβος γιὰ τὴν κατάστασι στὰ ψυχιατρεῖα τῆς Ἀγγλίας; Πάντα θὰ ἀναφερθοῦν ἄλλες δύο πλευρὲς τοῦ ὅλου ζητήματος. Αὐτὴ τὴ στιγμὴ ὅμως πρέπει νὰ τονισθῆ τὸ πιὸ βασικὸ ἀπὸ ὅλα τὰ σημεῖα: Οἱ ἔνοικοι τῶν ψυχιατρείων στὴν Ἀγγλία—συμπεριλαμβάνονται δύο κατηγορίες φρενοκομεῖα καὶ ἄσυλα τοῦ διανοητικῶς ἀνεπαρκοῦς—ξεπερνοῦν σήμερα τὶς διακόσιες χιλιάδες. Εἶναι μιὰ τὸ ἑκατὸν τοῦ πληθυσμοῦ, δηλαδὴ ἕνας σημαντικὸς ἀριθμός. Ἀλλὰ πλέον πρέπει νὰ προστεθῆ καὶ ἕνα συγκριτικὸ ποσοστό, ποὺ θὰ ἐξηγήσῃ ἀκόμη πληρέστερα τὴν ἰδιοτυπίαν τῆς καταστάσεως στὴν Ἀγγλία. Ἑξδομήντα ἑκατοστὰ τῶν ἐνοίκων τῶν ἀγγλικῶν ψυχιατρείων παρουσιάσθηκαν οἰκειοθελῶς καὶ ἐζήτησαν μόνοι τους νὰ κλεισθοῦν στὰ ἄσυλα. Τὸ ἀντίστοιχο ποσοστὸ στὴν Ἀμερικὴ εἶναι δέκα τοῖς ἑκατό, στὴ Γαλλία τριάντα ἕνα τοῖς ἑκατόν.

Τὶ συμβαίνει στὴν Ἀγγλία; Συμβαίνει ὅτι ἐδῶ δὲν ἰσχύει τὸ ἔθιμο νὰ φροντίζουν τὰ παιδιὰ γιὰ τοὺς γέρους γονεῖς τους. Οἱ γονεῖς εἶναι ὑποχρεωμένοι νὰ ἀναλύωνται ὅπως-ὅπως. Μόλις μεγαλώσουν οἱ πάντες εἶχαν τὴν εὐκαιρία νὰ διαβάσουν σ' ἕνα ἐπιλεκτὸ περιοδικὸ τοῦ Λονδίνου τὴν ἐπιστολὴ ἑνὸς διακεκριμένου δικηγόρου, ποὺ ἐξηγοῦσε πῶς, ἀπὸ τὸ πολὺ μεγάλο προσωπικὸ ἐνδιαφέρον καὶ τὴν ἀγάπη ποὺ ἔνοιωθε, εἶχε προντίσει μὲ χίλιους-δυὸ κόπους τὴ ἐξασφάλισῃ εἰς τὸν πατέρα του μιὰ θέσι στὸ Ψυχοκομεῖο.

Ὅταν πολλοὶ Ἄγγλοι φτάσουν σὲ προχωρημένα γεράματα καὶ διαπιστώσουν οἱ ἴδιοι τὸν ἑαυτό τους συμπτώματα «ἡμωράματος» ἢ ἄλλης διανοητικῆς ἀνεπαρκείας, συνήθους τὸ γῆρας, σπεύδουν εἰς τὸν ἰατρὸ καὶ ζητοῦν νὰ κλεισθοῦν σὲ ἄσυλο. Τὸ ψυχιατρεῖο καταντήσεν ἔτσι νὰ παίζῃ τὸν ρόλο γηριατρικῆς κλινικῆς. Κατ' αὐτὸν τὸν τρόπο ὅμως ἀπέκτησεν οὐσιαστικήν, ἄμεσην σημασία διὰ τοὺς πάντας. Ἡ κατάστασις στὰ ψυχιατρεῖα ἔγινεν ἕνα γενικὸ κοινωνικὸ πρόβλημα.

Ἐν τῷ μεταξύ, ὅμως, ἐξακολουθεῖ νὰ ἰσχύῃ στὰ ψυχιατρεῖα ἡ παλιὰ κατάστασις πραγμάτων. Ἐν σχέσει μὲ τὰ γενικὰ νοσοκομεῖα, θεωροῦνται ὡς δευτερεύοντα. Στὰ γενικὰ νοσοκομεῖα, π.χ. τὸ μέσον κόστος τῆς τροφῆς τοῦ ἀσθενοῦς ἀνέρχεται τὴν ἑβδομάδα σὲ 22—26 σελίνια, δηλαδὴ ὑπερβαίνει σημαντικῶς τὴν μιὰ λίρα, ἐνῷ στὰ ψυχιατρεῖα τὸ μέσον ἑβδομαδιαῖον κόστος τῆς τροφῆς κατ' ἀσθενῆ εἶναι 14—16 σελίνια, δηλαδὴ κατὰ πολὺ μικρότερο τῆς μιᾶς λίρας. Τὰ μαγειρεῖα εἶναι πρωτόγονα, καὶ εἶναι λίγες οἱ ἐξαιρέσεις σ' αὐτὸν τὸν κανόνα. Δὲν ὑπάρχουν ἀρκετὰ χρήματα νὰ ντυθοῦν οἱ ἀσθενεῖς κατὰ τρόπον ἀξιοπρεπῆ. Ἐπὶ πλέον τὰ ὑπάρχοντα 406 ψυχιατρεῖα τῆς χώρας δὲν ἐπαρκοῦν. Ὁ ἀριθμὸς τῶν ἀσθενῶν περνᾷ τὸν ἀριθμὸν τῶν προβλεπομένων κλινῶν κατὰ 19.000 περίπου.

ΕΛΛΕΙΨΙΣ ΝΟΣΟΚΟΜΩΝ

Σ' αὐτὰ πρέπει νὰ προσθέσετε τὴν κατάστασι, ἡ ὁποία ἐδημιουργήθηκε μὲ τὴν «πλήρη ἀπασχόλησι» ἐργατικῶν χειρῶν. Ποιὸς θέλει νὰ γίνῃ νοσοκόμος σὲ ψυχιατρεῖο; Εἶναι ἐλάχιστοι οἱ πραγματικοὶ ἐθελονταί, πολλοὶ ἐκεῖνοι ποὺ πηγαίνουν γιὰ μερικοῦς μῆνες, δίθεν ὡς μαθητευόμενοι, στὴν πραγματικότητα γιὰ νὰ παράσουν μερικοὺς μῆνες χωρὶς πολλὴν ἐργασία. Ἔπειτα τὰ ψυχιατρεῖα γιὰ νὰ συμπληρώσουν τοὺς πόρους τους καλλιεργοῦν διάφορους λαχανόκηπους. Οἱ νοσοκόμοι συχνὰ γίνονται κηπουροί. Συχνὰ ἐπίσης καὶ οἱ ἀσθενεῖς μεταβάλλονται σὲ κηπουροὺς καὶ ἐπικρατεῖ ἡ ὑπόψια ὅτι μερικὰ ψυχιατρεῖα δὲν ἐνδιαφέρονται νὰ θεραπεύσουν τοὺς ἀσθενεῖς τους, ἀφοῦ αὐτὸ θὰ σήμαινε ἀπώλεια ἐργατικῶν χειρῶν γιὰ τοὺς λαχανόκηπους.

Ἔπειτα ὑπάρχει μιὰ ἄλλη ἀποψις: Οἱ διευθύνοντες ψυχίατροι πληρώνονται ἀπὸ τὸ Κράτος κατὰ ἕνα περίεργο σύστημα. Δὲν λαμβάνεται ὑπ' ὄψιν πόσους ἀσθενεῖς θεράπευσαν, ἀλλὰ πόσους ἔχουν κλείσει σὲ ψυχιατρεῖα. Ἂν ὁ ἀριθμὸς εἶναι μεγάλος, τότε αὐτὸ σημαίνει ὅτι τὸ ψυχιατρεῖο ἔχει βγάλει «καλὸ ὄνομα» καὶ ἄρα πρέπει νὰ εἶναι καλό. Πρὸς τὶ λοιπὸν ὁ διευθύνων ψυχίατρος νὰ ἐνδιαφερθῇ γιὰ νὰ θεραπεύσῃ τοὺς ἀσθενεῖς του; Ἔπειτα, μόλις ὑπάρχουν κεναὶ κλῖναι θὰ ἐμφανισθοῦν βεβαίως ὑπὸ τὶς σημερινὲς συνθῆκες περιπτώσεις μεταβιβάσεως ἀσθενῶν ἀπὸ ἄλλα ψυχιατρεῖα. Ἐκεῖνοι, ὅμως, οἱ νέοι ἀσθενεῖς δὲν εἶναι συχνὰ εὐπρόσδεκτοι. Γιατὶ πρόκειται σὲ πολλὲς περιπτώσεις γιὰ ξένους ποὺ δὲν μιλοῦν ἀγγλικά. Ἢ πρόκειται γιὰ ψυχοπαθεῖς ποὺ εἶναι ἐπίσης προσβεβλημένοι ἀπὸ φυματίωσι ἢ ἄλλη ἀσθένεια.

Αὐτὰ λοιπὸν εἶναι τὰ κύρια αἴτια γιὰ τὴν κατάστασι ἡ ὁποία ἔχει δημιουργηθῆ μὲ τὰ ψυχιατρεῖα τῆς Ἀγγλίας. Τὸ αἴτημα γιὰ τὴν θεραπεία της εἶναι ἐπίμονο. Γιατί, ὅπως ἐλέχθη κιόλας, τὸ ψυχιατρεῖο μεταβάλλεται κατὰ κάποιο τρόπο σὲ γηροκομεῖο, σὲ ἐποχὴ ὅπου τὰ παιδιὰ δὲν αἰσθάνονται, ἐδῶ τοὐλάχιστον, τὴν ὑποχρέωσι νὰ ὑποβληθοῦν σὲ θυσίες χάριν τῶν γονέων τους.

ΜΕΤΑ ΤΗΝ ΡΩΣΣΙΚΗΝ ΔΙΑΚΟΙΝΩΣΙΝ ΕΙΣ ΤΗΝ ΤΕΧΕΡΑΝΗΝ

ΠΡΟΣ ΝΕΑΝ ΚΟΡΕΑΝ Ἢ ΝΕΟΝ ΜΟΝΑΧΟΝ ΕΙΣ ΤΗΝ ΠΕΡΣΙΑΝ;

ΤΟ ΙΡΑΝ ΕΙΝΑΙ ΔΙΑ ΤΗΝ ΡΩΣΣΙΑΝ Ο,ΤΙ ΤΟ ΜΕΞΙΚΟΝ ΚΑΙ Ο ΠΑΝΑΜΑΣ ΔΙΑ ΤΗΝ ΑΜΕΡΙΚΗΝ

Ἄρθρον τοῦ κ. ΡΙΤΣΑΡΝΤ ΚΡΟΣΣΜΑΝ Βουλευτοῦ τοῦ Ἀγγλικοῦ Ἐργατικοῦ Κόμματος

ΛΟΝΔΙΝΟΝ, Δεκέμβριος.— Ὁ κ. Μολότωφ ἐπέδασεν εἰς τὸν Πέρσην πρέσβυν εἰς τὴν Μόσχαν μίαν ἀπειλητικὴν διακοίνωσιν. Ἡ οὐσία τῆς διακοινώσεως ἦτο περίπου ἡ ἑξῆς: «Εἰς τὰς 12 Ὀκτωβρίου σᾶς προειδοποιήσαμε νὰ μὴν ὑπογράψετε τὸ Σύμφωνον τῆς Βαγδάτης καὶ νὰ μὴ καταστῆτε στρατιωτικοὶ σύμμαχοι τῆς Δύσεως. Παρὰ τὴν προειδοποίησίν μας ὑπεγράψετε τὸ Σύμφωνον καὶ ἔτσι κατεπατήσατε τὴν συνθήκην, βάσει τῆς ὁποίας ἀνελάβετε τὴν ὑποχρέωσιν ὅπως παραμείνετε οὐδέτεροι. Ἔχει καλῶς! Ἀλλὰ τώρα πρέπει νὰ φέρετε πλήρεις τὰς συνεπείας τῆς πράξεώς σας».

Κατ' ἀντίθεσιν πρὸς μερικοὺς ἄλλους, δὲν φρονῶ ὅτι οἱ Ρῶσσοι μπλοφάρουν. Καὶ δι' αὐτὸ προλέγω ὅτι ἐπὶ τῆς παρόδου πολλοῦ χρόνου, τὸ Κρεμλῖνον θὰ τεθῇ ἐπὶ τὸ ἔργον καὶ ἡ Κυβέρνησις τῆς Τεχεράνης θὰ εὑρεθῇ ἀντιμέτωπος μιᾶς ἐξεγέρσεως κάπου εἰς τὸ ἀχανὲς καὶ ἐρειπωμένον κράτος, τὸ ὁποῖον ματαίως προσπαθεῖ νὰ κυβερνήσῃ. Ἂν συμβῇ κάτι τέτοιο, οἱ Πέρσαι θὰ ζητήσουν τὴν στρατιωτικὴν βοήθειαν ποὺ ρητῶς τοὺς ὑπεσχέθη ὁ κ. Μακμίλλαν ὅτι παρελθοῦσαν ἑβδομάδα. Καὶ τότε θὰ εὑρεθῶμεν ἀντιμέτωποι τῆς προσοπτικῆς μιᾶς νέας Κορέας—ἢ ἑνὸς νέου Μονάχου,

Ἀναγνωρίζω ὅτι διὰ τῶν παρατηρήσεων αὐτῶν ἐκθέτω τὸν ἑαυτόν μου εἰς τὴν κατηγορίαν ὅτι προκαλῶ ἀνησυχίας. Ἂς ἐνθυμηθῶμεν ὅμως τὴν πρόσφατον Ἰσραηλινὴν τῆς Περσίας. Κατὰ τὸν τελευταῖον πόλεμον, ὁ βορρᾶς κατελήφθη ἀπὸ τὸν Ἐρυθρὸν στρατὸν καὶ ὁ Νότος ἀπὸ τὸν Βρεττανικὸν στρατόν. Καὶ αὐτὸς εἶναι ἐπίσης ὁ λόγος διὰ τὸν ὁποῖον ἀπὸ τοῦ 1945 μέχρι τοῦ 1950 ἡ Περσία ἀπέκρουε τὰς πιέσεις ἐξ ἀμφοτέρων τῶν παρατάξεων καὶ ἐτήρει τὴν συνθήκην ποὺ τῆς ἐπέβαλε τὴν οὐδετερότητα. Τότε ἦλθεν ἡ διένεξις μὲ τὴν πανίσχυρον Ἀγγλοπερσικὴν Ἑταιρείαν Πετρελαίων. Ἡ Ἀγγλία ἠπείλησε στρατιωτικὴν ἐπέμβασιν ἂν ὁ Μοσαντὲκ κατελάμβανε τὸ διυλιστήριον τοῦ Ἀμπαντάν. Ὁ Μοσαντὲκ ἀδιαφόρησε διὰ τὴν μπλόφαν μας, ἐξεδίωξε τοὺς Βρεττανοὺς καὶ προσεπάθησε νὰ ἐκμεταλλευθῇ τὰς πετρελαιοπηγὰς μόνος του. Ἀλλὰ αἱ ἑταιρεῖαι πετρελαίου συνηστήσθησαν ἐναντίον του καὶ μετὰ μῆνας οἰκονομικοῦ ἀποκλεισμοῦ ἐνίκησαν. Ὁ Μοσαντὲκ ἀνετράπη ἀπὸ μίαν ἀγρίαν ἐπανάστασιν ὑποστηριζομένην ἀπὸ τὴν Ἀμερικήν. Ἑκατοντάδες ὀπαδοί του ἐδολοφονήθησαν ἢ ἐρρίφθησαν εἰς τὰς φυλακὰς καὶ εἰς τὴν χώραν ἐπεβλήθη ἕνα φιλο-ἀμερικανικὸν καθεστώς.

Αὐτὸ ἀκριβῶς τὸ καθεστὼς κατεπάτησε τὴν συνθήκην οὐδετερότητος τῆς Περσίας καὶ κατέστησε τὴν χώραν στρατιωτικὴν σύμμαχον τῆς Δύσεως. Καὶ μετέβη ὁ κ. Μακμίλλαν ἀεροπορικῶς εἰς τὴν Βαγδάτην διὰ νὰ ἑορτάσῃ «τὴν νίκην αὐτήν» τῆς Δυτικῆς διπλωματίας». Ἀλλὰ θὰ ΑΠΟΔΕΙΧΘΗ ΑΡΑΓΕ ΠΡΑΓΜΑΤΙΚΗ ΚΑΙ ΔΙΑΡΚΗΣ ΝΙΚΗ;

Καὶ διατί νὰ ἐπέμβῃ ἡ Ρωσσία; Ποῖο δικαίωμα ἔχει ἡ Σοβιετικὴ Κυβέρνησις νὰ ἀπαγορεύσῃ εἰς τὴν Τεχεράνην νὰ συνασπισθῇ μὲ τὴν Τουρκίαν, τὸ Ἰράκ καὶ τὸ Πακιστάν, ὡς μέλος τοῦ «βορείου στυλοβάτου τῆς Δυτικῆς Συμμαχίας;

Μιὰ ματιὰ εἰς τὸν χάρτην δίδει εὔκολα τὴν ἀπάντησιν εἰς αὐτὰ τὰ ἐρωτήματα. Ἡ Νότιος Περσία, ὅπου αἱ πετρελαιοπηγαί, ἐθεωρεῖτο ἀπὸ ἀιώνων ὡς Ἀγγλικὴ σφαῖρα ἐπιρροῆς. Ἡ Βόρειος Περσία, ποὺ συνορεύει μὲ τὴν Κασπίαν καὶ τὴν Ρωσσίαν, ἐθεωρεῖτο ἐπίσης Ρωσσικὴ σφαῖρα ἐπιρροῆς.

Μία φιλικὴ Κυβέρνησις εἰς τὴν Τεχεράνην εἶναι τόσον ζωτικῆς σημασίας διὰ τὴν Ρωσσίαν ὅσον καὶ ἡ ὑπαρξις φιλικῶν σχέσεων μὲ τὴν Πόλιν τοῦ Μεξικοῦ ἢ τὸν Παναμᾶν διὰ τὰς Ἡνωμένας Πολιτείας. Τί θὰ ἐκάμνεν ὁ Αἰζενχάουερ ἂν οἱ Μεξικανοὶ ἢ οἱ Παναμέζοι ὑπέγραφαν στρατιωτικὴν συμμαχίαν μὲ τὸ Κρεμλῖνον, συμμαχίαν ἡ ὁποία θὰ ἐπέτρεπεν εἰς τοὺς Κομμουνιστὰς νὰ ἐγκαταστήσουν βάσεις βομβαρδιστικῶν κατὰ μῆκος τῶν συνόρων πρὸς τὸ Τέξας; Ἡ ἀπάντησις εἶναι σαφής. Θὰ ἔπραττε τὸ πᾶν, διὰ νὰ ἀνατραποῦν αἱ Κυβερνήσεις αὐταί. Αὐτὸ ἀκριβῶς ἄλλως τε ἔπραξε πρὸ ἔτους εἰς τὴν Γουατεμάλαν. Μόλις ἐξελέγη ἐκεῖ φιλοκομμουνιστικὴ Κυβέρνησις ἀνετράπη κατόπιν πραξικοπήματος τὸ ὁποῖον εἶχεν ὀργανωθῆ εἰς τὴν Ἀμερικανικὴν πρεσβείαν.

Ἀπὸ τῆς ἀπόψεως αὐτῆς, οἱ Ρῶσσοι δὲν διαφέρουν ἀπὸ τοὺς Ἀμερικανούς. Ὅταν εἶδαν ὅτι ἐδημιουργούσαμε τὸ «βόρειον κλιμάκιον» τῆς συμμαχίας μας κατὰ μῆκος τῶν ἐκτεθειμένων νοτίων συνόρων των, ἀντέδρασαν βιαίως. Πρώτη των ἐνέργεια ἦτο νὰ ὑπερφαλαγγίσουν τοῦτο διὰ τῆς συμφωνίας πρὸς ἀποστολὴν ὅπλων ποὺ ὑπέγραψαν μὲ τὴν Αἴγυπτον. Τώρα, ἡ διακοίνωσις τοῦ Μολότωφ πρὸς τὴν Περσίαν ἀποτελεῖ προειδοποίησιν ὅτι πρέπει νὰ ἀναμένωμεν σοβαρώτερα μέτρα.

Πρὶν ἀδιαφορήσῃ διὰ τὴν προειδοποίησιν αὐτήν, ὁ σὲρ Ἄντονυ Ἤντεν καλὰ θὰ κάμῃ νὰ σκεφθῇ. Ὁ Βρεττανικὸς λαὸς ἀπέδειξεν εἰς τὴν Κορέαν ὅτι εἶναι ἕτοιμος νὰ ἀντισταθῇ εἰς τὴν ἐπίθεσιν. Ἀλλ' εἰς τὴν Περσίαν, ἐκεῖνοι ποὺ ἐνεργοῦν ἐπιθετικῶς εἶμεθα ἐμεῖς καὶ ὄχι οἱ Ρῶσσοι. Ἂν ἡ Συντηρητικὴ Κυβέρνησις ριφθῇ εἰς μίαν πολεμικὴν κρίσιν ἐν Περσίᾳ, ὁ σὲρ Ἄντονυ θὰ ἀναλύσῃ ὅτι τὴν φορὰν αὐτὴν ὁ λαὸς δὲν τὸν ὑποστηρίζει.

Σκληρὰ λόγια

ΤΟ ΝΕΟΝ ΚΤΕΝΙΣΜΑ ΤΗΣ ΠΡΟΕΚΑΛΕΣΕ ΚΥΝΙΚΑΣ ΠΑΡΑΤΗΡΗΣΕΙΣ ΤΟΥ ΣΥΖΥΓΟΥ

Ζητεῖ διαζύγιον

ΛΟΝΔΙΝΟΝ, Δεκέμβριος.— Ὅταν προχθὲς τὸ ἀπόγευμα ἡ κ. Ἔσμυ Μόργκαν, ἐπέστρεψεν ἀπὸ τὸ κομμωτήριον εἰς τὴν οἰκίαν της εἰς Κάοντιφ, μὲ «νέον κτένισμα», ὁ σύζυγός της τὴν ὑπεδέχθη μὲ τὴν παρατήρησιν «ὁμοιάζει καταπληκτικὰ μὲ Ζουλοῦ»!.. Προσέθεσε δὲ ὅτι ἐὰν ἐπέρνουσε καὶ ἕνα κοῖκον εἰς τὴν μύτην της ὁ πίναξ θὰ συμπληρώνετο θαυμάσια.. Ἡ παρατήρησις αὕτη ἦτο μία ἐκ τῶν συχνῶν κυνικῶν καὶ σκληρῶν παρατηρήσεων τοῦ κ. Μόργκαν, ὅπως ἐδήλωσε χθὲς εἰς τὸ δικαστήριον ἡ σύζυγός του ζητοῦσα τὴν ἔκδοσιν διαζυγίου. Οἱ δύο σύζυγοι εἶναι διδάσκαλοι καὶ ἐνυμφεύθησαν κατὰ τὸ 1948, ἕκαστος δὲ ἐκ τῶν δύο κατηγορεῖ τὸν ἄλλον ὅτι προκαλεῖ σκηνὰς καὶ λέγει λόγια ποὺ θίγουν καὶ τραυματίζουν ψυχικῶς.

Εἰς τὴν Αὐστραλίαν

ΦΡΕΝΟΒΛΑΒΗΣ ΦΟΝΕΥΕΙ ΔΥΟ ΙΑΤΡΟΥΣ ΚΑΙ ΦΟΝΕΥΕΤΑΙ ΕΙΣ ΤΟ ΤΕΛΟΣ ΚΑΙ Ο ΙΔΙΟΣ

Ἐτοποθέτησεν ἐκρηκτικὰ μηχανήματα καὶ ἤρχισε νὰ πυροβολῇ

Τραγικὸς ἀπολογισμὸς

ΜΕΛΒΟΥΡΝΗ, Δεκέμβριος. — Εἰς τὴν πόλιν Μπρισμπαίν, ἕνας φρενοβλαβὴς εὑρισκόμενος εἰς ἔξαλλον κατάστασιν, ἐγένετο πρόξενος τραγῳδίας, κατὰ τὴν διάρκειαν τῆς ὁποίας δύο ἰατροὶ καὶ ὁ ἴδιος ὁ δράστης εὗρον τὸν θάνατον, ἐνῷ τρίτος ἰατρὸς εὑρίσκετο εἰς κρίσιμον κατάστασιν καὶ τέταρτος ἔχει τραυματισθῆ ἐλαφρῶς. Ὁ Κάρλ Κάστ, 39 ἐτῶν, Γερμανικῆς καταγωγῆς, ἀφοῦ ἐτοποθέτησε τέσσαρα ἐκρηκτικὰ μηχανήματα εἰς τὸν προθάλαμον ἑνὸς κτιρίου, ἐπυροβόλησε διαδοχικῶς ἐναντίον τριῶν ἰατρῶν τῆς Ὀρθοπεδικῆς, οἱ ὁποῖοι εἶχον παράσχει εἰς αὐτὸν τὰς ἐπιστημονικάς των ὑπηρεσίας. Δύο ἐκ τῶν ἐν λόγῳ ἰατρῶν ἐφονεύθησαν ἐπὶ τόπου. Ὁ τρίτος ἐτραυματίσθη βαρέως τόσον ὑπὸ τῶν σφαιρῶν, ὅσον καὶ ἐκ τῆς ἐκρήξεως ἑνὸς τῶν μηχανημάτων. Ἀκολούθως ὁ ἀσθενής, ἀφοῦ ἀπάσας μίαν βαλίτζαν, ἠτοιμάσθη νὰ ἐγκαταλείψῃ τὸ κτίριον, ὅταν ἐσημειώθη τρομακτικὴ ἔκρηξις. Ἡ βαλίτζα ἦτο πλήρης ἐκρηκτικῶν ὕλων. Ὁ Κάστ ἐτραυματίσθη εἰς τὴν κεφαλὴν καθὼς καὶ ἕνας ἄλλος ἰατρός. Εἰς τὸ νοσοκομεῖον διεπιστώθη ὅτι ὁ φρενοβλαβὴς ἔφερεν εἰς τὰ θυλάκιά του πολυαρίθμους μικρὰς «καταχθονίους μηχανάς». Ὁ Κάστ ἐξέπνευσε τὴν ἑσπέραν.

Σπουδαῖα Νέα γιὰ τὸ «56».

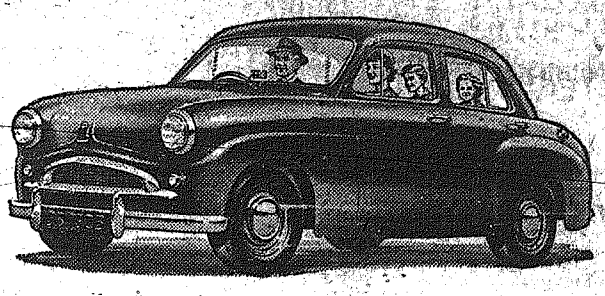

STANDARD FAMILY TEN

Τὸ νέον FAMILY TEN κατασκευάστηκε εἰδικὰ γιὰ περισσοτέραν ἀνάπαυσιν, οἰκονομίαν καὶ γενικὴν ἀπόδοσιν μὲ ἐξαιρετικὸν «τράθηγμα» ἀκριβῶς γιὰ ὅτι ἀπαιτεῖται ἀπὸ ἕνα αὐτοκίνητον ποὺ προορίζεται γιὰ τὴν οἰκογένειαν καὶ τὸν ἰδιώτην. Συγκρίνετε τὰ δεδομένα.

10 ἄλογα μηχανὴ OBERXET — 4 πόρτες — 4 παράθυρα μὲ «κρίκους» — 45 μίλια στὸ γαλόνι — Ὑπέροχη ἐμφάνιση — Μπόλικος χῶρος ἀποσκευῶν.

Τὸ FAMILY TEN ὅπως καὶ τόσα ἄλλα ἐπιτυχημένα μοντέλλα τῆς ἑταιρείας STANDARD/TRIUMPH, κατασκευάζεται μὲ τὰ ὁλικὰ καὶ τὴν πεῖραν ποὺ δίδουν σὲ ἕνα αὐτοκίνητον περισσοτέραν ἀπόδοσιν καὶ ἀντοχήν. Ρωτήξετε ἐκεῖνον ποὺ ἔχει ἕνα.

£496

Δ. Ι. ΔΗΜΑΔΗΣ & ΥΙΟΙ ΛΤΔ.,
Λευκωσία

Χριστουγεννιάτικα Δῶρα

Πληρώνετε 12 φιάλας
Παίρνετε 13

Τὰς ἑορτάς σας μὲ ἐξαίρετα δῶρα

Τὰ δῶρα ποὺ σᾶς ἐπεφύλαξεν ἡ ΚΕΟ.
Τὰ δῶρα ποὺ θὰ μπορεῖτε νὰ πάρετε καὶ σήμερον καὶ αὔριον καὶ μεθαύριον καί.... ἐπί

ΕΝΑ ΟΛΟΚΛΗΡΟΝ ΜΗΝΑ
Ἀπὸ τῆς 1ης—31ης Δεκεμβρίου.

Διὰ κάθε 12 ΦΙΑΛΑΣ οἴνων καὶ οἰνοπνευματωδῶν τοῦ αὐτοῦ εἴδους ποὺ θ' ἀγοράζετε θὰ παίρνετε καὶ

ΜΙΑΝ ΦΙΑΛΗΝ ΔΩΡΕΑΝ

Η ΔΩΔΕΚΑΔΑ ΣΑΣ ΕΙΝΑΙ
ΔΕΚΑΤΡΕΙΣ ΦΙΑΛΑΙ

Τὰς ἑορτάς σας μὲ ἐξαίρετα ποτὰ ΚΕΟ

Σημ.:— Ἀπὸ τὰ ὡς ἄνω δῶρα ἐξαιροῦνται:
Gilbey's Whisky, Gilbey's Gin, Duc de Nicosie, Μπύρα.

ΚΕΟ

Τὸ Μεγαλοπρεπὲς Ξενοδοχεῖο

ΡΗΓΑΙΝΑ ΠΑΛΑΣ

ΕΝΑ ΠΟΛΙΤΙΣΜΕΝΟ ΣΤΟΛΙΔΙ ΤΗΣ ΛΕΥΚΩΣΙΑΣ

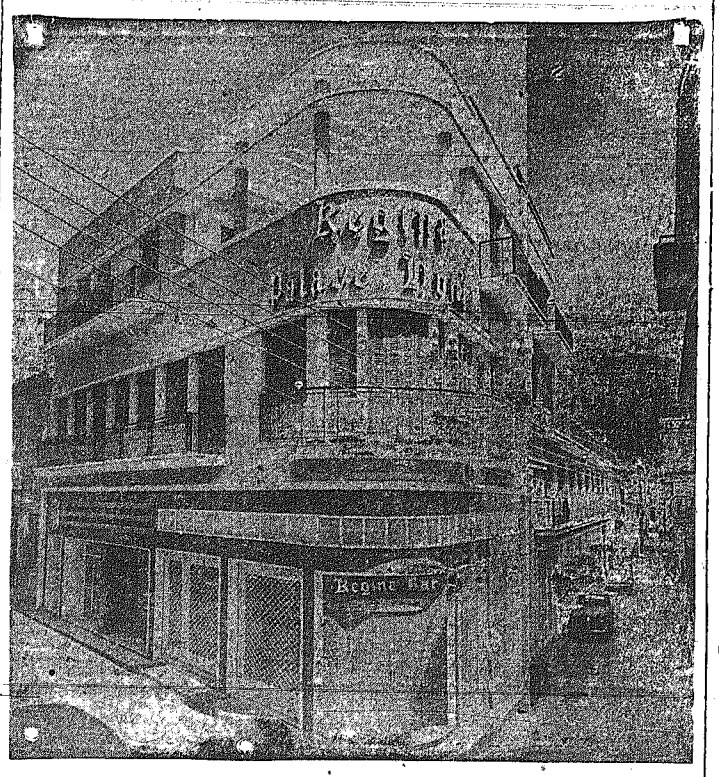

ΕΝΑΣ ΠΑΡΑΔΕΙΣΟΣ ΣΤΟ ΚΕΝΤΡΙΚΩΤΕΡΟ ΣΗΜΕΙΟ ΤΗΣ ΠΡΩΤΕΥΟΥΣΗΣ

Ἀνοίγει τὰς πύλας του ἐντὸς τῶν ἡμερῶν

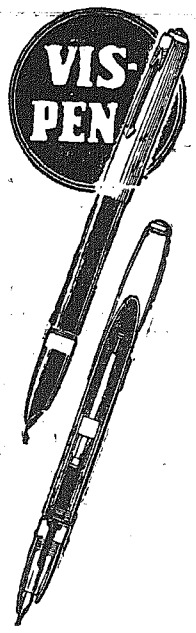

Πολυτελὴς ἐμφάνισις.
Μεγάλη ἀποθήκη μελάνης μὲ εἰδικὸ ἔμβολο γεμίσματος
Πέννα ἀσύγκριτη
ΠΩΛΕΙΤΑΙ ΠΑΝΤΟΥ
ΑΝΤΙΠΡΟΣΩΠΟΙ — ΔΙΑΝΟΜΕΙΣ
Ἀ/ΦΟΙ ΣΩΤΤΟΥ & Κ. ΠΟΦΑΓΔΗΣ
Τηλωνος 19 — Τηλ. 2090.
ΛΕΥΚΩΣΙΑ

ΠΡΟΤΟΥ ΑΓΟΡΑΣΕΤΕ ΤΗΝ ΚΑΠΑΡΤΙΝΑ ΣΑΣ ΕΠΙΣΚΕΦΘΗΤΕ ΤΟ ΚΑΤΑΣΤΗΜΑ ΜΑΣ

ΚΑΠΑΡΤΙΝΕΣ HARRISON

ΑΔΙΑΒΡΟΧΕΣ
ΣΤΟΥ
ΓΑΛΑΤΗ

Ἡ Καλυτέρα ΚΑΠΑΡΤΙΝΑ τοῦ εἴκου HARRISON.

Οἱ ΚΑΠΑΡΤΙΝΕΣ ΓΑΛΑΤΗ ποὺ ἐπεβλήθησαν, διὰ τὴν ἐφαρμογήν τους, τὴν κομψότητα καὶ τὴν στερεότητά τους.

Ὁδὸς Ὀνασαγόρου 16,
Στοὰ Κλόκκαρη, Τηλ. 2294
ΛΕΥΚΩΣΙΑ.

Η ΜΟΔΑ ΣΤΟ ΠΑΡΙΣΙ

Τὸ τουήντ καὶ ἡ «ρόμπ-μαντὼ» οἱ βεντέττες τοῦ χειμῶνος

ΜΑΥΡΟ - ΑΣΠΡΟ, ΣΕ ΙΣΙΑ ΓΡΑΜΜΗ, ΜΕ ΕΣΑΡΠΑ ΚΑΙ ΓΑΡΝΙΤΟΥΡΕΣ

Μοντέλλα τῶν μεγάλων οἴκων

Τῆς Γαλλίδος δημοσιογράφου κ. MARIE GUYON

ΠΑΡΙΣΙ, Δεκέμβριος. — Τὸ τουήντ ποὺ ἔχει σημειώσει ἤδη μιὰ μεγάλη καὶ λαμπρὴ σταδιοδρομία, φιγουράρει καὶ φέτος σ' ὅλες τὶς συλλογές, μὲ πρόθεση νὰ ἐπιβληθῇ καὶ φέτος ὅλον τὸν χειμῶνα. Ἡ μόδα προτιμᾶει τὶς «ρόμπ - μαντώ», πολὺ ἴσιες, πολὺ ἁπλές, σχεδὸν χωρὶς στολίδια, ἐκτὸς ἀπὸ ἕναν γιακᾶ τσίγκα, ἢ μιὰ στενὴ πάν πού κουμπώνει στὸ λαιμό: τὸ τουήντ δίνει σ' αὐτὰ τὰ φορέματα τὴν ποικιλία ποὺ λείπει ἀπ' τὴν «κοῦπ». Χωρὶς ζακέττα καὶ χωρὶς μαντώ, αὐτὰ τὰ φορέματα, «ρόμπ μαντὼ», φορισθέντα σὺν ὑφασμένα μὲ μιὰ τεράστια σάρπα ἀπ' τὸ ἴδιο ὕφασμα, ποὺ τυλίγει τοὺς ὤμους καὶ προστατεύει ἀπ' τὸ κρύο.

Στοῦ Κριστιὰν Ντιόρ, ἕνα μαντὸ μπορεῖ γαρνιρισμένο μὲ μεγάλα ρεβέρ ἀπὸ λούτρ, συνοδεύει ἕνα τέτοιο ὕφασμα ἀπὸ τουήντ μαῦρο - ἄσπρο. Ἕνα ἄλλο φόρεμα, στὴν ἴδια στενὴ γραμμή, φορέται μὲ μιὰ μεγάλη ζακέττα, πολὺ ἄνετη, σὲ μῆκος τρουβᾶ κάρ. Καὶ τὰ δυὸ αὐτὰ κομμάτια εἶναι ἀπὸ τὸ ἴδιο ἀσπρόμαυρο τουήντ. Ἄλλο τε, σ' αὐτὴ τὴ σύνθεσι τοῦ ἄσπρου καὶ μαύρου χρώματος, παρουσιάζεται πάλι λυχνὸ τὸ τουήντ. Δυὸ σύνολα, ἰδιαίτερα ἐπιτυχημένα, στοῦ Πατού, ἀποτελοῦνται ἀπὸ ἕνα μακρὺ παρντεσοῦ, σταυρωτό, γαρνιρισμένο μ' ἕνα μεγάλο γιακᾶ λούτρ, πάνω σ' ἕνα φόρεμα κλειστὸ ἀπ' τὸ ἴδιο ἄσπρο - μαῦρο τουήντ τὸ πρῶτο, ἐνῷ τὸ δεύτερο, ἔχει μιὰ ζακέττα τρουβᾶ - κάρ, ἐλαφρῶς στρογγυλεμένη ἐμπρός, ποὺ συνοδεύει ἕνα φόρεμα ντεκολτέ, ἐπίσης ἀπὸ τουήντ μαῦρο — ἄσπρο, γαρνιρισμένο διακριτικὰ μ' ἕνα μαῦρο σειρῆτι.

Πάνω σ' ἕνα μαντὼ ἀπὸ τουήντ μαῦρο - ἄσπρο, μὲ ἐπακρατέστερο τὸ μαῦρο, ἡ Μαντελὲν ντὲ Ρώς, ἐβάζει ἕνα στρογγυλὸ γιακᾶ ποὺ δένεται μ' ἕνα φιόγκο ἀπὸ μαῦρο σατὲν καὶ πάνω στὸ φόρεμα, ποὺ εἶναι ντεκολτὲ καὶ χωρὶς μανίκια, μιὰ ζώνη ἀπ' τὸ ἴδιο σατέν. Μιὰ μικρὴ τόκα ἀπ' τὸ ἴδιο μαυρόασπρο τουήντ συμπληρώνει τὴν αὐστηρὴ κομψότητα τοῦ συνόλου.

Πολυάριθμα εἶναι τὰ φορέματα ἀπὸ τουήντ ποὺ φορισθέντα εἴτε μ' ἕνα μακρὺ μαντώ, εἴτε μὲ μιὰ ζακέττα σὲ διάφορο μῆκος ¾ ἢ 8/9. Ἕνα ἄλλο μοντέλλο τῆς Μάγκυ Ρούφ, ἐπίσης ἀπὸ τουήντ ἄσπρο - μαῦρο, ἀποτελεῖται ἀπὸ ἕνα φόρεμα ἴσιο καὶ μιὰ ξακέττα μήκους 7/8 μὲ γιακᾶ ἀπὸ μαῦρο ἀστρακάν.

Στοῦ Μπαλενσιαγκὰ εἶναι ἕνα φόρεμα ἀπὸ τουήντ μαῦρο ἄσπρο, σὲ φόρμα φακέλλου, ποὺ κλείνει στὸ πλάϊ μ' ἕνα κουμπὶ τοποθετημένο στὸ ἐπάνω μέρος τοῦ κορσὲ καὶ μ' ἕνα δεύτερο τοποθετημένο στοὺς γοφούς. Στοῦ Πιὲρ Μπαλμαὶν πάλι, ἕνα φόρεμα ἀπὸ τουήντ μαῦρο - ἄσπρο, συνοδεύεται ἀπὸ μιὰ ζακέττα ἀπὸ μαῦρο ἀστρακὰν ποὺ εἶναι φοβαρισμένο μὲ τὸ ἴδιο τουήντ, ὅπως τοῦ φορέματος.

Γιὰ νὰ κάνῃ πιὸ χαριτωμένο τὸ ντεκολτὲ ἑνὸς φορέματος ἀπὸ τουήντ, ἐπίσης ἄσπρο - μαῦρο, ἡ Ζενεβιὲβ Φάτ βάζει ὁλόγυρα στὸ λαιμὸ ἕνα ἁρμονικὸ ντραπὲ ἀπ' τὸ ἴδιο ὕφασμα.

Φέτος ἐπανεμφανίζονται καὶ οἱ κάπες, φτιαγμένες ἐπίσης ἀπὸ τουήντ μαῦρο — ἄσπρο.

Marie Guyon

Ἐξ ἀριστερῶν πρὸς τὰ δεξιά: 1) Μιὰ κάπα ἀπὸ τουήντ μαῦρο - ἄσπρο, μήκους 7/8, μὲ σειρῆτι μαῦρο ὁλόγυρα, συνοδεύει ἕνα φόρεμα πολὺ ἴσιο, μὲ μ.ση ποὺ μόλις ὑποδεικνύεται καὶ γαρνιρισμένο μὲ τσέπες πλακέ. 2) Μπολερὸ ἀπὸ τουήντ μαῦρο - ἄσπρο γαρνιρισμένο μ' ἕνα μεγάλο γιακᾶ ἀπὸ λούτρ ποὺ φορέται πάνω σ' ἕνα φόρεμα ἀπ' τὸ ἴδιο λαιτνάζ μὲ γιακᾶ ταγιέρ, ποὺ κλείνει μ' ἕνα κουμπί. 3) Φόρεμα, μαντὼ καὶ καπέλλο ἀπὸ τουήντ μαῦρο - ἄσπρο, τῆς Μαντελὲν ντὲ Ρός. Ἕνα: φιόγκος ἀπὸ μαῦρο σατὲν κλείνει τὸν γιακᾶ τοῦ μαντώ. Ζώνη ἀπὸ μαῦρο σατὲν γαρνίρει τὸ ντεκολτὲ φόρεμα. 4) Ζακ τα ἀπὸ μαῦρο ἀστρακάν, φοβαρισμένη μὲ τουήντ ἄσπρο - μαῦρο, συνοδεύει ἕνα κλειστὸ φόρεμα ἀπὸ τουήντ ἄσπρο - μαῦρο, ποὺ κουμπώνει πίσω. 5) Μαντὼ μαῦρο, ποὺ κουμπώνει πίσω. 6) Μαντὼ ἀπὸ τουήντ ἄσπρο - μαῦρο χωρὶς γιακᾶ, ποὺ περνάει κάτω ἀπ' τὸ γιακᾶ τῆς ζακέττας, ποὺ εἶναι ἀπὸ μαῦρο ἀστρακάν. Ζακέττα καὶ φούστα ἀπ' τὸ ἴδιο τουήντ.

Η ΠΛΕΟΝ ΠΟΛΥΝΕΚΡΟΣ ΕΡΩΤΙΚΗ ΤΡΑΓΩΔΙΑ

Η ΜΟΙΡΑΙΑ ΑΡΧΟΝΤΙΣΣΑ ΤΗΣ ΡΩΜΗΣ

ΒΙΤΤΩΡΙΑ ΑΚΚΟΡΑΜΠΟΝΙ

20ον

—Ἀπὸ τὸ καλὸ πηγαίνουν στὸ καλύτερο, σκέφθηκε ἠσυχασμένη ἡ Λουκρητία. Κι' ἄφησε τὴν πόρτα γιὰ νὰ γυρίσῃ στὸ διαμέρισμα τῆς Ἰσαβέλλας.

Πραγματικά, μέσα στὸν κοιτῶνα τοῦ Πάολο Τζιορντάνο ἡ Ἰσαβέλλα ἦταν τώρα μὲ τὸ λεπτὸ καὶ πλούσιο νυχτικό της μόνο, ὅπως προηγουμένως —χωρὶς τὸ φόρεμα ποὺ εἶχε φορέσει—καὶ βρισκόταν στὴν ἀγκαλιὰ τοῦ Ὀρσίνι. Ἡ κατάχλωμη τώρα μέρες—θῦμα τῆς τόσης της ἀγωνίας—Ἰσαβέλλα ποὺ ριγοῦσε ἀπὸ τὸν τρόμο καὶ τὴ φρίκη τοῦ πρώτου ἀντικρύσματός της μὲ τὸν Δοῦκα τοῦ Μπρατσιάνο, τώρα φάνταζε ἀκόμη καὶ στὸ μισοσκότεινο ἀπὸ ἕνα μόνο ἀναμμένο κερὶ κοιτῶνα, κατακόκκινη καὶ φλογισμένη νὰ κρεμέται στὴν ἀγκαλιὰ τοῦ Πάολο Τζιορντάνο, ἐνῶ τὸ φόρεμα, μὲ τὸ ὁποῖον εἶχε ἔρθει, εἶχε πεταχθῆ κάτω.

Ἡ σάρκα της, γυμνή, ἄσπρο γάλαζε ἐντυπωσιακὰ ἐμπρὸς στὰ μάτια ἐκείνου. Ὅμως τὴν ὥρα αὐτὴ δὲν ἔτρεμε ὁ Ὀρσίνι. Μιὰ στιγμὴ κύτταξε τὴν πεντάμορφη Ἰσαβέλλα, ὅπως ἦταν κατακόκκινη, ἐγκαταλειμμένη στὴν ἀγκαλιά του, μὲ τὰ μάτια της κλεισμένα. Προσέχοντας τὸ λυγερὸ κορμί της, τὴν τορνευτὴ γυμνή της σάρκα, εἶχε θυμηθῆ ἐξάλλου τὸν προδότη ἐξάδελφό του Τροῦλο Ὀρσίνι... Σήκωσε μὲ μιᾶς τὴν ἀνίδεη Ἰσαβέλλα στὰ γερά του μπράτσα, προχώρησε πρὸς τὴν κλίνη, τράβηξε τὸ παραπέτασμά της ν' ἀνοίξῃ κι' ἀπόθεσε τὴν Ἰσαβέλλα στὴν παστάδα.

Ἡ εὐαίσθητη πριγκίπισσα τῆς Φλωρεντίας, ἡ φλογερὴ κόρη τῆς Ἱσπανίδας μεγαλοαχόντισσας τοῦ Τολέδου, ποὺ ἔνοιωθε τὸ αἷμα της τόσο συχνὰ καὶ τόσο ἔντονα στὶς ἔνοχες σχέσεις της νὰ βράζῃ, τώρα, μετὰ τὶς πρῶτες θωπεῖες τοῦ Πάολο Τζιορντάνο, εἶχε τὴν αἴσθησι ὅτι ξαναζοῦσε πάλι τὴν πρώτη ἐκείνη νόμιμη ἐρωτική της νύχτα πρὶν 17 χρόνια, ὅταν ἦταν δεκαπεντάχρονο κορίτσι, ἐκείνη τὴν νύχτα ποὺ στάθηκε γι' αὐτὴν κατόπιν τόσο μοιραία καὶ στοίχισε τὸν χωρισμὸ στοὺς δυό τους.

Σὰ νὰ παραληροῦσε ἡ Ἰσαβέλλα ὅπως προχωροῦσε στὴ νόμιμη πιὰ τώρα, ἔπειτα ἀπὸ τόσον καιρό, ἐρωτικὴ θυσία, φλογισμένη, μὲ λυμένα τὰ πυκνὰ μακρυὰ μαλλιά της, σκορπισμένα γύρω στὸ κορμί της. Ἔνοιωθε ὅτι ὁ ἄντρας της εἶχε γνοῖσει σ' αὐτὴν ἐπὶ τέλους καὶ ἦταν δικός της. Τὸν ἔνοιωθε ὁλότελα δικό της. Τὰ μάτια της δὲν ἤταν ἐντελῶς κλεισμένα. Κι' ὅμως δὲν ἔβλεπε στὸ παραλήρημά της, καθὼς ἡ ἐρωτική τελετὴ προχωροῦσε στὸ κορύφωμά της, δὲν μποροῦσε νὰ δῇ τὸν Πάολο Τζιορντάνο. Δὲν μποροῦσε νὰ δῇ τὴν ὥρα ἐκείνη ὅτι τὸ δεξὶ χέρι τοῦ συζύγου εἶχε σηκωθῆ πάνω, ὅτι ὁ δρὶξ τοῦ Μπρατσιάνο ἔπιασε κάτι ἀδιόρατο ἢ πὼ σωστὰ ἀόρατο γιὰ τὴν Ἰσαβέλλα ἐκείνη τὴν ὥρα πράμα, καὶ ὅτι τὸ χέρι κρατῶντας τὸ πρᾶμα ἐκείνο κατέβηκε πλάϊ στὸ προσκέφαλό της, πλάϊ στὸ ὡραῖο της κεφάλι ποὺ κ' αὐτὸ ἦταν φλογισμένο κι' ἔκαιε — ὅπως ἔκαιε καὶ ὅλο τὸ εὐαίσθητο κορμί της καὶ καθιστοῦσε τὴν Ἰσαβέλλα αὐτὴ τὴ στιγμὴ ἀναίσθητη σ' ὅ,τι καὶ νάταν ἄλλο.

Ἡ Ἰσαβέλλα μέσα στὴν ἔξαψί της ἔνοιωσε στὴν ἀρχὴ σὰ χάδι τὴν ἔπαφή τῶν χεριῶν του στὸ λαιμό της. Γρήγορα ὅμως δημιουργήθηκε γύρω στὸ λαιμό της μιὰ αἴσθησις ἄλλη. Κάτι (ποὺ ἀπὸ τὴ βία της νὰ μάθῃ λεπτὸ τὴν ἔσφιγγε σ' ἐκεῖνο τὸ μέρος. Κάτι ποὺ ἔσουζε καὶ τὴν πονοῦσε. Καθὼς ἔνοιωθε τώρα κάποιο λεπτὸ πρᾶμα νὰ τὴν πνίγῃ ἄνοιξε τὰ μάτια σα στισμένα, ἴσοψυμνη ἀντίκρυσε τώρα μέσα στὸ μισοσκόταδο τὸν Πάολο Τζιορντάνο, Ἀγριεμένη σήκωσε τὰ χέρια της ν' ἀρπαχτῇ κάπου, εἴτε στὶς κουρτίνες τῆς παστάδος, εἴτε πάνω σ' ἐκεῖνον τὸν ἴδιο.

Πνιγόταν ἐνῷ ἔνοιωθε ὅτι κάτι τὴν τραβοῦσε ἀπὸ τὸν λαιμὸ πρὸς τὰ πάνω!.. Τὸ ὡραῖό της στόμα ἄγρια συνεσπάσθη σὲ μιὰ φοβερὴ κραυγὴ φρίκης καὶ ἀγωνίας. Τὰ μάτια της ἄγρια ἐβγαιναν σχεδὸν ἀπὸ τὶς κόγχες τους καὶ τὰ τορνευτά γυμνά της χέρια καὶ πόδια χτυποῦσαν γύρω στὸν ἀέρα. Ὁλόκληρο τὸ λυγερὸ κορμί της σπαρταρισε κ' ἐνῷ σπάραζε λὲς καὶ ὑψωνόταν ἀνεβαίνοντας πάνω πρὸς τὸ ταβάνι.

Πόσες στιγμὲς πέρασαν ἔτσι; Ἐλάχιστες ἦταν οἱ στιγμὲς τῆς ἀγωνίας, τῆς ἀνατριχίλας. Ὅμως γιὰ τὸν «ἐραστὴ» τῆς Βιττώριας Ἀκκοραμπόνι φάνηκαν αἰῶνες.. Ἔπειτα ὁ Ὀρσίνι κάτασπρος ἀπὸ τὴν χλομάδα, μὲ σηκωμένες τὶς τρίχες τῶν μαλλιῶν του, ἄνοιξε, ἔβγῆκε, ξανακλείδωσε πίσω του τὴν πόρτα καὶ τράβηξε πέρα.

—Τίττα, φώναξε μόλις ἀντίκρυσε τὸν ἀκόλουθό του. Τρέξε στὴν Φλωρεντία πίσω καὶ ξύπνησε τὸν ἡγεμόνα καὶ εἰδοποίησέ τον ὅτι πρέπει νάρθῃ ἀμέσως....

Ἔπειτα, ἐνῷ ὁ ἄλλος γρήγορος ἔτρεχε νὰ ἐκπληρώσῃ τὴν διαταγή του, ὁ Πάολο Τζιορντάνο ἔπεσε σὰν ξερὸς στὸ πρῶτο κάθισμα ποὺ βρῆκε.

* * *

Ἦταν πρωί, πολὺ πρωί ἀκόμα—τώρα ποὺ μόλις εἶχε ξημερώσει ἡ 17 Ἰουλίου τοῦ 1576 καὶ στὴν ἔπαυλι τοῦ Τσεφόττο - Γκουιντὶ βασίλευε ἀκμὴ ἀπόλυτη γαλήνη καὶ ἡσυχία. Σὰ μιὰν ἀπόκοσμη σιγὴ κυριαρχοῦσε. Τί γινόταν; Κανεὶς δὲν εἶχε ξυπνήσει ἀχόμη; Ἢ ὅλοι οἱ κάτοικοι τοῦ πύργου εἶχαν μάθει ὅτι εἶχε πραγματοποιηθῆ ἡ ἀνατριχιαστικότερη τραγωδία;

Οἱ μεγάλες πύλες τοῦ πύργου κάτω ἀνοιξαν γιὰ νὰ περάσῃ μέσα ἕνα ζεῦγος μεγαλοαχόντων μὲ πολλοὺς ἀκολούθους. Ὁ Τίττα ὁδηγοῦσε τὸν Μεγάλο Δοῦκα τῆς Τοσκάνης Φραγκίσκο Α' — ποὺ τὸν εἶχε ἀκολουθήσει καὶ ἡ ἀχώριστη πιὰ ἀπ' αὐτὸν ἐρωμένη του, ἡ Μπιάνκα Καπέλλο. (Ἡ Βενετσιάνα τὸν τελευταῖο καιρὸ εἶχε γίνει σκιὰ τοῦ ἡγεμόνος).

Ὁ Τίττα, ζητῶντας τὸν ἄρχοντά του, πῆγε στὴν ἀρχὴ στὸ δικό του μέρος. Ἔπειτα, ἐπειδὴ δὲν εὕρισκε ἐκεῖ ὅπου φανταζόταν τὸν Ὀρσίνι, ὁδήγησε τὸν ἡγεμόνα στὸν μοιραῖο κοιτῶνα τοῦ συζύγου τῆς Ἰσαβέλλας.

Τὸ φῶς ἔμπαινε λίγο ἀκόμη ἀπὸ τὰ δυὸ παράθυρα τοῦ δωματίου καὶ φώτιζε μόλις τὴν κλεισμένη ἀπὸ τὶς κουρτίνες πασταδα. Ἀκόμα φώτιζε τὸν ἄντρα ποὺ καθόταν στὸ τραπέζι. Ὁ ἄνθρωπος σήκωσε τὸ κεφάλι καὶ τὸ ἡγεμονικὸ ζεῦγος μπόρεσε στὸ σαστισμένο ὅλεμα τοῦ ἀνθρώπου μὲ τὰ ἄταχτα μαλλιὰ καὶ γένεια, μὲ τὴν γηρασμένη ὄψι, νὰ ξεχωρίσῃ μὲ ἀρκετὴ δυσκολία τὸν Ὀρσίνι!... Ὁ Τίττα ἔφτυσε ν' ἀφήσῃ τοὺς τρεῖς μόνους..

Ἕνα πικρὸ, σαρκαστικὸ χαμόγελο φάνηκε στὴν μορφὴ τοῦ συζύγου τῆς Ἰσαβέλλας ὅταν ἀντίκρυσε τὸν ἡγεμόνα καὶ εἶδε καὶ τὴν ἀνυπομονοῦσα ἐρωμένη της μιὰ αἴσθησις ἄλλη. Κάτι (ποὺ ἀπὸ τὴ βία της νὰ μάθῃ εἶχε ἀκολουθήσει ὡς αὐτοῦ τὸν Μεγάλο Δο κα).

—Ἡ Γαληνότητά σας, πρόφερε ὁ Πάολο Τζιορντάνο κυττώντας στὰ μάτια τὸν Φραγκίσκο Α', θὰ διαπιστώσῃ ὅτι κράτησα τὴν ὑπόσχεσί μου. Δῆτε, γιὰ νὰ πιστέψετε, πῶς ἔχω κατορθώσει νὰ σώσω καὶ τὴν τιμή σας καὶ νὰ κρατήσω κι' ἐγὼ τὴν ἴδια ὥρα «στὸ ὕψος τῆς» τὴν ὑπόληψί μου. Λῆτε ἀμέσως. Δὲν πρέπει νὰ σᾶς κάνω νὰ ἀνυπομονῆτε.

Σηκώθηκε ἀργὰ καὶ σὰν τρελλίζοντας ἀπὸ τὸ κάθισμά του. Πλησίασε παρατηρῶντας τὸ κρεββάτι. Καὶ μὲ μιὰ γρήγορη κίνησί του τράβηξε καὶ ἄπλωσε τὴν κλεισμένη κουρτίνα φανερώνοντας τὸ ἐσωτερικὸ τῆς παστάδος.

—Ἀ!.. ἀκούστηκε μιὰ κραυγὴ ξαφνιασμένη.

Ἦταν φρικτὰ ἀνατριχιαστικὴ ἡ εἰκόνα ποὺ παρουσιάστηκε ἐμπρὸς στὰ μάτια τοῦ ζεύγους.

Μισόγυμνο τὸ σωλεντὸ σῶμα τῆς πεντάμορφης δούκισσας τοῦ Μπρατσιάνο, τῆς Ἰσαβέλλας Ὀρσίνι, τῆς ἀδελφῆς τοῦ Φραγκίσκου Α' καὶ γυναίκας τοῦ Πάολο Τζιορντάνο, μὲ γυμνὸ ὡς πάνω, τορνευτὰ τὰ χέρια καὶ τὰ πόδια μόλις σκεπασμένα, μὲ ξέπλεκα μαλλιὰ χυμένα πίσω ἀπὸ τοὺς ὤμους, ἄταχτα (ὅπως εἶχαν βρεθῆ ἐκεῖνες τὶς στιγμὲς τῆς ἀγωνίας θῶπες) ἐνῷ τὸ ἕνα στῆθος της φανερωνόταν ἔξω ἀπὸ τὸ δαντέλλενιο νυχτικό της! Φάνταζε κρεμασμένη!

Ἦταν ἕνα λεπτὸ ἀλλὰ στερεώτατο σκοινάκι, ποὺ χανόταν πάνω ἀπὸ τὸν οὐρανὸ τῆς παστάδος αὐτὸ ἀπὸ τὸ ὁποῖο κρεμιῶτανε τὸ φιχτὸ ἄψυχο σῶμα. Ἡ θηλειὰ ἔσφιγγε, ἔπνιγε τὸ λαιμό, τὸν ἔσφιγγε τόσο, ὥστε φάνταζε ἀνατριχιαστικὸ τὸ ἄλλοτε τόσο ὡραῖο κορμὶ ποὺ κρεμιῶτανε τώρα παραμορφωμένο, μὲ τὰ μάτια γουλωμένα ἔξω, μὲ τὸ πρόσωπο καὶ ὅλο τὸ κορμὶ μελανιασμένα, μὲ τὸ στόμα ἀνοιχτὸ καὶ τὴν γλῶσσα ἔξω.

"Ολοι οἱ χρονογράφοι τῆς ἐποχῆς καὶ οἱ ἱστορικοὶ κατόπιν περιγράφουν τὸ ἔγκλημα μὲ λίγα λόγια. Ὁ Τὶ Φ. Γιάνγκ σημειώνει μόνο:

«Στὸν κοιτῶνα ἐπικρατοῦσε ἡμίφως ὥστε ἡ Ἰσαβέλλα (ὅταν εἶχε περάσει μέσα) δὲν μποροῦσε νὰ ξεχωρίσῃ. Τὸ ἔγκλημα εἶχε προπαρασκευασθῆ μὲ τὸ ἄνοιγμα μιᾶς τμπας στὸ ταβάνι τοῦ δωματίου, ἀπ' ὅπου εἶχε φιχτῆ τὸ σκοινάκι μὲ τὴν θηλειά του. Τέσσερις ἄνθρωποι ποὺ ἦταν ἐκεῖ πάνω περίμεναν ἕνα σύνθημα γιὰ νὰ τραβήξουν. Ὁ Ὀρσίνι ἐνῷ φιλοῦσε ἐπάνω στὴν κλίνη τὴν Ἰσαβέλλα πέρασε γοήγορα τὴ θηλειὰ στὸ λαιμό της καὶ μπόρεσε νὰ ἐκτελέσῃ τὸν σκληρὸ σκοπό του».

"Εως σήμερα ἀκόμη στὸν πύργο τοῦ Τσεφόττο Γκουιντὶ οἱ ξεναγοὶ δείχνουν στοὺς ἐπισκέπτας ποὺ μπαίνουν σ' αὐτὸν τὸ γιὰ τόσο λίγο διάστημα μοιραῖο κοιτῶνα τοῦ Πάολο Τζιορντάνο Ὀρσίνι, τὴν τρύπα στὸ ταβάνι καὶ τὸ σχοινὶ μὲ τὴν θηλειὰ ποὺ κρέμιεται κάτω ἀπὸ ἐκεῖ γιὰ νὰ περνάει μέσα ἀπὸ τὸν κουρνοῦν γιὰ νὰ κατεβῆ στὸ κρεββάτι καὶ δείχνοῦν τὸ ἄγριο ἔγκλημα ποὺ ἐξετελέσθη τὴν νύχτα τῆς 16 Ἰουλίου 1576.

Ὁ περίφημος ἱστορικὸς τῆς Ἰταλίας Μπότια (στὸ ΙΑ' βιβλίο του), ἀφοῦ περιγράφει καὶ αὐτὸ τὴν σκηνὴ τοῦ φονου, σημειώνει τὰ παρακάτω λόγια, ποὺ εἶναι τὸ καλύτερο ἐπίγραμμα γιὰ τὴν ζωὴ καὶ τὸν θάνατο τῆς Ἰσαβέλλας:

«Τοιοῦτοτρόπως ἀπωλέσθη ἐκ τοῦ κόσμου τὸν ἀπόλυτον ἡ Ἰσαβέλλα τῶν Μεδίκων. Αὕτη θὰ ἠδύνατο νὰ εἶναι ἡ εὐτυχὴς σύζυγος εὐτυχεστάτου συζύγου ἂν ὁ οὐρανὸς τὴν ἐφωδίαζε ἢ μὲ καλλονὴν ὀλιγωτέραν, ἢ μὲ ἀρετὴν μεγαλυτέραν, ἢ μὲ γονεῖς καὶ συγγενεῖς καλυτέρους».

ΤΗΝ ΠΡΟΣΕΧΗ ΔΕΤΤΕΡΑΝ: Ἡ συνέχεια.

Ο,ΤΙ ΕΝΔΙΑΦΕΡΕΙ ΤΟ ΣΠΙΤΙ

Η ΣΤΗΛΗ ΤΗΣ ΝΟΙΚΟΚΥΡΑΣ

ΡΟΛΟ ΜΕ ΚΙΜΑ

100 δράμια κιμᾶς.
¾ φλυτζ. τσαγιοῦ ψιλοκομμένο κρεμμύδι.
Λίγο σέλινο ψιλοκομμένο.
2 κουταλιὲς βούτυρο ἢ λίπος.
1 κουταλάκι τσαγιοῦ (κοφτὸ) ἁλάτι.
Ἐλάχιστο πιπέρι.

Γιὰ τὴ ζύμη:

1)3 φλυτζ. τσαγιοῦ σάλτσα τομάτας.
2 φλυτζ. τσαγιοῦ κοσκινισμένο ἀλεύρι.
3 κουταλ. τσαγιοῦ (κοφτὰ) μπέκιν - πάουντερ.
1 κουταλάκι τσαγιοῦ (κοφτὸ) ἁλάτι.
½ φλυτζ. τσαγιοῦ λίπος.
½ φλυτζ. τσαγιοῦ σάλτσα τομάτας.
Λίγο νερό.

Ἐκτέλεσις:

Σωτάρετε τὸν κιμὰ τὸ κρεμμύδι καὶ τὸ σέλλινο σὲ δυὸ κουταλιὲς σούπας βούτυρο. Προσθέτετε τὸ ἁλάτι τὸ πιπέρι καὶ 1)3 φλυτζ. τσαγιοῦ σάλτσα τομάτας. Βράζετε τὴ ζύμη: Κοσκινίζετε μαζὶ τὸ ἀλεύρι τὴν μπέκιν - πάουντερ καὶ τὸ ἁλάτι. Τρίβετε μέσα τὸ λίπος ἕως ὅτου τὸ μίγμα γίνῃ ψιχουλιαστό.

Ἀναμιγνύετε ½ φλυτζάνι τσαγιοῦ σάλτσα τομάτας καὶ ¼ φλυτζάνι τσαγιοῦ νερό. Τὸ ρίχνετε στὸ μίγμα τοῦ ἀλεύρου ἐνῷ τὸ ἀνακατεύετε μὲ ἕνα πηροῦνι, μόνο γιὰ νὰ ὁγραν. Ζυμώνετε τὴ ζύμη ἐλαφρὰ ἐπάνω σὲ ἀλευρωμένο σανίδι μεσικὰ δεκτεοδέλεπτα. Τὴν ἀνοίγετε σὲ φύλλο ὀρθογώνιο 2°Χ 22 ½ ἑκατ. καὶ ἁπλώνετε ἐπάνω τὸ μίγμα τοῦ κιμᾶ. Τὸ τυλίγετε πολύ, ἀσφαλίζοντας ἀπὸ τὴν κοντέρη πλευρά.

Βάζετε τὸ ρολὸ σὲ βουτυρωμένο ταψάκι καὶ τὸ ψήνετε σὲ μέτριο φοῦρνο 30 ἕως 35 λεπτά. Τὸ σερβίρετε ζεστό, κομμένο σὲ φέτες, ἁπλὸ ἢ μὲ σάλτσα.

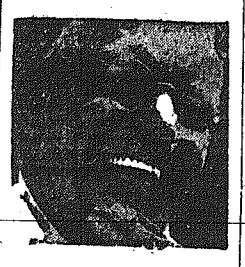

ΡΕΥΜΑΤΙΣΜΟΥΣ; Δὲν ἔχω ἐγώ!

Εἶναι ἀλήθεια ὅτι προχωρᾶ στὴν ἡλικίαν, ἀλλὰ ὑπάρχουν πολλὰ χρόνια μπροστά μου καὶ δὲν σκοπεύω νὰ ἀφήσω τοὺς ρευματισμοὺς νὰ μὲ ἀκινητοποιήσουν. Δι' αὐτὸ κι' ἐγώ, ὅπως καὶ πολλὸς ἄλλος κόσμος, παίρνω καθημερινῶς Ἄλατα Κρούσεν, διὰ νὰ διατηροῦμαι ὑγιής.

Οἱ τρομεροὶ πόνοι τῶν ρευματισμῶν συνήθως προέρχονται ἀπὸ κακὴν λειτουργίαν τῶν νεφρῶν, συνεπείᾳ τῆς ὁποίας διάφοροι ἀκάθαρσίαι συσσωρεύονται εἰς τὸ αἷμα. Τὰ Ἄλατα Κρούσεν ὑποβοηθοῦν στὴν ἀποβολὴν τῶν ἀκαθαρσιῶν αὐτῶν καὶ ἐπαναφέρουν τὴν κανονικὴν λειτουργίαν τῶν νεφρῶν. Κατόπιν προσωπικῆς μου πείρας, σᾶς συμβουλεύω ν' ἀρχίσετε ἀμέσως νὰ παίρνετε καθημερινῶς τὰ Ἄλατα Κρούσεν, διὰ νὰ διατηρήσετε τὸν ἑαυτόν σας πάντοτε ὑγιῆ.

Ἀγοράσετε σήμερον Ἄλατα Κρούσεν, τὰ ὁποῖα πωλοῦνται εἰς ὅλα τὰ φαρμακεῖα.

ΜΙΚΡΑΙ ΑΓΓΕΛΙΑΙ

★ ΚΥΠΡΙΑΚΗ ΠΡΩΤΟΧΡΟΝΙΑ: Τὸ βιβλίον τῆς αἰσιοδοξίας. Κυκλοφορεῖ ἐντὸς ὀλίγου.

★ ΣΟΔΑΠ: Ὁ ὀργανισμὸς ποὺ μὲ στοργὴν καὶ ἀγάπη περιβάλλει ὁ ἀμπελουργικὸς κόσμος, καὶ μὲ χαρὰν καὶ ἀγαλλίασιν ὑποδέχεται ὁ κάθε Κύπριος, γιὰ τὰ ἐξαιρετικὰ προϊόντα του.

ΥΠΟΦΕΡΕΤΕ ΑΠΟ ΛΟΞΥΓΓΑ

Ἀπὸ τὴν στιγμὴ ποὺ ἀρχίσετε νὰ πιπιλᾶτε μιὰ Παστίλια PENI, τὰ συστατικὰ ποὺ περιέχει ἡ Παστίλια PENI ἀρχίζουν τὴν ἐνεργειάν τους. Θᾶ ἀντιληφθῆτε ἀμέσως ὅτι ἡ Παστίλια PENI ἀνακουφίζει τὴν κατανυκτὴν καὶ φλεγμονώδη χλωρεύσιν. Τὰ PENI εἶναι ἀφάνταστα ὡραῖα στὴν γεῦσιν καὶ ἐξαιρετικὰ χρήσιμα. Μπορεῖ κανεὶς νὰ τὰ ἀγοράσῃ ἀπὸ ὁποιοδήποτε καὶ ὁπουδήποτε φαρμακεῖο. Ζητᾶτε Παστίλιες PENI ἀπὸ τὸν φαρμακοποιὸ σας. Ἐπιμένετε μόνον Παστίλιες PENI μέσα στὴν τσέπη σας ἢ τὴν τσάντα σας γιὰ τὴν περίστασιν ἀνάγκης. Οἱ Παστίλιες PENI εἶναι ἀσφαλέστερα ἀνώδυνες κατὰ τῶν στομαχικῶν ἐνοχλήσεων.

Μὲ τὴν χρῆσιν Παστίλιων PENI, ὅπου κι' ἂν νιώθετε σχεδὸν πάντοτε τὴν ἀνάγκην ἰατρικῆς βοηθείας.

PENI

ΚΕΡΑΜΙΔΙΑ

Διαθέτομεν κεραμίδια Γαλλικῆς προελεύσεως τῆς περιφήμου μάρκας

ΑΣΤΕΡΟΣ

ἀντὶ £31—0—0 τὴν χιλιάδα

★

ΧΑΤΖΗΚΥΡΙΑΚΟΣ ΣΑΒΒΑ ΚΑΙ ΥΙΟΙ

ΛΕΥΚΩΣΙΑ—ΑΜΜΟΧΩΣΤΟΣ

~~ΓΚΑΡΑΖ ΑΥΤΟΚΙΝΗΤΩΝ~~

ΓΕΩΡΓΙΟΥ ΦΩΤΙΑΔΗ

ΟΔΟΣ ΠΛΟΥΤΑΡΧΟΥ ΑΡ. 9

★ Τὸ τελειότερον Γκαράζ Αὐτοκινήτων ἐν Λευκωσίᾳ, μὲ πεπειραμένους μηχανικούς. Γίνονται ὅλαι αἱ ἐπιδιορθώσεις αὐτοκινήτων.

★ Ταχεῖα ἐξυπηρέτησις, μὲ λογικὰς τιμάς.

★ Εὐσυνείδητος καὶ ἐγγυημένη ἐργασία.

★ Τὸ Γκαράζ εὑρίσκεται ἀπέναντι τῶν γραφείων τῆς «Ἐλευθερίας» καὶ παρὰ τὸ τυπογραφεῖον Κ. Νικολάου καὶ Υἱῶν.

CYCLEMASTER

Διὰ

Κυκλοφορεῖ :

ἐντὸς ὀλίγου, πανηγυρικῶς εἰς καλλιτεχνικὴν ἔγχρωμον ἔκδοσιν,

Η ΚΥΠΡΙΑΚΗ ΠΡΩΤΟΧΡΟΝΙΑ

ΟΛΙΓΑ ΑΠΟ ΤΑ ΠΕΡΙΕΧΟΜΕΝΑ ΤΗΣ:

★ Ὁ Ἄης Βασίλης ἔρχεται μὲ ἐλικόπτερο.
★ Ὁ Βασιλεὺς Παῦλος συλλαμβάνεται ἀπὸ ὄργανα τῆς τάξεως, καὶ ὁδηγεῖται εἰς τὸν Ἀστυνομικὸν Σταθμὸν ὡσὰν κατακακοῦργος.
★ Πῶς νὰ γίνετε καλοὶ ποδοσφαιριστοί. (Ἀπὸ τὸ κλασσικὸ βιβλίο τοῦ περιφήμου ποδοσφαιριστοῦ Σκωτσέζου Μπίλλυ Στήλ).
★ Ποιός ἀνακάλυψε τὰ ρολέγια.
★ Οἱ ὡραιότερες ἐρωτικὲς ἐπιστολές.
★ Τὸ μυστικὸ τῆς εὐτυχίας.
★ Γιὰ νὰ διασκεδάζετε (Φακιρικὰ θαύματα, νεομαντεῖα, κλπ κλπ.).
★ Νέτος, Σκέτος, Κλέτος καὶ Σία- (Ἀπὸ τὰ Ἑλληνικὰ Μίκη Μάους, ὅλο γέλιο καὶ εὐχαρέατησι, μιὰ πρωτότυπη, σπαρταριστή, εὐθυμογραφικὴ σελίδα).
★ Χιοῦμορ καὶ εὐφυολογήματα ἀπ' ἄκρου εἰς ἄκρον.
★ Εὐθύμιες Ἱστοριοῦλες κλπ. κλπ. κλπ.

ΕΞΑΣΦΑΛΙΣΑΤΕ ΤΗΝ

ΗΛΕΚΤΡΙΚΑ ΕΙΔΗ

Χονδρικῶς καὶ λιανικῶς εἰς τιμὰς χαμηλάς.
ΚΑΤΑΣΤΗΜΑ:
ΕΤΑΙΡΕΙΑ ΚΑΠΛΑΝΗ
Ὁδὸς Γερμανοῦ Πατρῶν 58
(Δρόμος Ἀντωνάκης Μπάρ)
Δεύκωσία.

Κρέμα Ὑποδημάτων

ΑΕΤΟΣ

★ Δίδει τὸ τελειότερον στίλβωμα.
★ Διατηρεῖ τὰ παπούτσια πάντοτε καινουργῆ.

ΕΡΓΟΣΤΑΣΙΟΝ ΟΔΟΣ ΑΓ. ΙΩΑΝΝΟΥ 15 — ΛΕΥΚΩΣΙΑ.

Τὰ χαρακτηριστικά σας Μποροῦν νὰ γίνουν πραγματικὰ ὡραῖα!

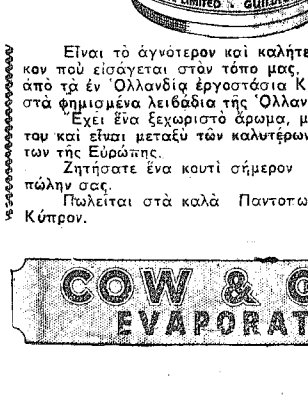

Στὸ κάτω - κάτω τῆς γραφῆς ἐγεννηθήκατε μὲ ὡραῖον καὶ καθαρὸν δέρμα. Τοῦτο ἀκριβῶς, μπορεῖ νὰ γίνῃ καὶ τώρα τόσον ἐλκυστικὸν — ἀλλά, παρακαλῶ χωρὶς μεγάλες προπαρασκευές!

Νὰ δώσετε εἰς τὴν ἐλκυομένη τῆς πούδρας σας μεγάλη προσοχή, διότι τοῦτο εἶναι ἐξαιρετικῆς σημασίας, καθότι αὕτη δύναται νὰ φράξῃ τοὺς πόρους τοῦ δέρματός σας.

Η ΚΡΕΜΑ ΤΟΚΑΛΟΝ

εἶναι εἰδικῶς κατασκευασμένη διὰ νὰ φυλάττῃ τὸ δέρμα καθαρὸν καὶ ἁπαλὸν — ἐπιπροσθέτως δὲ νὰ διατηρῇ τὴν πούδραν ἐπὶ πολλὰς ὥρας.

Η κρέμα ΤΟΚΑΛΟΝ εἶναι ἀήμερον ἐκείνο ποὺ φροντίζει διὰ τὴν διατήρησιν τῶν ἐλκυστικῶν χαρακτηριστικῶν τοῦ προσώπου σας.

Γάλα ἀγλυκον
ΚΑΟΥ & ΓΚΕΝΤ

Εἶναι τὸ ἀγνότερον καὶ καλήτερον Γάλα Ἄγλυκον ποὺ εἰσάγεται στὸν τόπο μας. Κατασκευάζεται ἀπὸ τὰ ἐν Ὁλλανδίᾳ ἐργοστάσια ΚΑΟΥ & ΓΚΕΝΤ, στὰ φημισμένα λειβάδια τῆς Ὁλλανδίας.

Ἔχει ἕνα ξεχωριστὸ ἄρωμα, μὲ ὅλην τὴν κρέμα του καὶ εἶναι μεταξὺ τῶν καλυτέρων Ἀγλύκων Γαλάτων τῆς Εὐρώπης.

Ζητήσατε ἕνα κουτὶ σήμερον ἀπὸ τὸν παντοπώλην σας.

Πωλεῖται στὰ καλὰ Παντοπωλεῖα σὲ ὅλην τὴν Κύπρον.

COW & GATE EVAPORATED

ΤΟΠΙΚΑ ΝΕΑ ΤΗΣ ΕΒΔΟΜΑΔΟΣ

Δευτέρα, 5 Δεκεμβρίου

Εἰς τὰς 4.30 μ.μ. ἀστυνομικὸν καὶ στρατιωτικὸν ἀυτοκίνητον περιέπλευσε εἰς ἔνεργον εἰς ὁπασδήποτε περιοχὴν ἐπὶ τῆς ὁδοῦ, εἰς ἀπόστασιν 1½ μιλίου δυτικῶς τοῦ Ἀμιάντου. Τοῦτο ἐλυροβολήθη ἐκ πολλῶν κατευθύνσεων. Ἀμφοτέρων εἰς Βρεττανὸς κομμάντο, εἰς Κύπριος ἀστυνομικὸς καὶ εἰς ἰδιώτης, ἄστις διέρχετο τυχαίως ἐκεῖθεν. Κατ' ἄλλας πληροφορίας, ὁ ἰδιώτης ἐπέβαινε τοῦ ἀστυνομικοῦ αὐτοκινήτου. Ἕτερος Βρεττανὸς κομμάντο ἐτραυματίσθη σοβαρῶς. Ἀεροπλάνον τῆς Ραφ βέβαιον ἔχει κύκλους ἐπάνω τῆ περιοχῆς τοῦ Τροοδίτισσας.

—Εἰς τὰς 9.50 μ.μ. ἐσημειώθη φωτιὰ ἐπιρρίξεις ὁρολογιακῆς ὁμάδος εἰς τὸ γραφεῖον τοῦ διευθυντοῦ Λευκωσίας, ἀπέναντι τοῦ ταχυδρομείου Λευκωσίας. Ἐπεσκέφθησαν σημαντικοὶ ζημιαὶ εἰς τὰ ἔπιπλα καὶ τὸ κτίριον. Ἐπιπολοῦσης πυρκαϊὰ ἤτις κατεσβέσθη.

—Εἰς τὴν παραλίαν τῆς Ἐπισκοπῆς ἀτυχήσαν 65 ἠλεκτρικοὶ ἐπιφρυστῆρες. Οὗτοι εἶναι παρόμοιοι ἐκείνων ποὺ ἀνεφέρθησαν προσφάτως προστηρεσμένοι εἰς νάρκας εἰς ὁρειτὰς ὁδοὺς.

—Συνεχίζεται νυχθημερὸν εἰς Λευκόνοικον ὁ κατ' οἶκον περιορισμὸς μέχρι τῆς πληρωμῆς τοῦ συλλογικοῦ προστίμου. Ἐπιτρέπεται μόνον εἰς ἀρτοποιοὺς καὶ κρεοπώλας καὶ κυκλοφοροῦν.

—Ἐξεδόθησαν διατάγματα κρατήσεως 10 μαθητῶν τῆς Ἀνωτέρας Σχολῆς Λευκονοίκου πρὸς διευκόλυνσιν τῶν ἐνεργειῶν ἐπὶ ὑποθέσεως συμμετοχῆς εἰς παράνομον ὀργάνωσιν.

—Οἱ μαθηταὶ τῶν Γυμνασίων Καρυωτίσσας καὶ Σοφίας ἐπ ὀχον τῶν μαθημάτων των εἰς ἐνδειξιν διαμαρτυρίας διὰ τὸ κλείσιμον τῆς σχολῆς Λευκονοίκου καὶ τὴν σύλληψιν τοῦ καθηγητοῦ κ. Κλ. Παπακυριακοῦ.

—Ἐκυκλοφόρησαν προκηρύξεις πρὸς τοὺς μαθητὰς τῶν σχολείων μέσης παιδείας καλοῦσαι αὐτοὺς εἰς ἀπεργίαν.

—Ὀκτὼ Βρεττανοὶ στρατιῶται ἐτραυματίσθησαν εἰς ἀπόστασις κατὰ τὸ Σαββατοκυριακόν.

—Εἰς τὰς 7.35 μ.μ. ἐρρίφθη χειροβομβὶς ἐναντίον στρατιωτικοῦ αὐτοκινήτου εἰς τὴν περιοχὴν τοῦ Ἑλληνικοῦ Γυμνασίου, Ἀμμοχώστου. Εἰς τὰς 8.40 π.μ. ἐρρίφθη χειροβομβὶς ἐναντίον ἑτέρου στρατιωτικοῦ αὐτοκινήτου ἐν Βαρωσίοις. Αὕτη δὲν ἐξερράγη. Εἰς Λάρνακα ἐρρίφθη χειροβομβὶς μὴ ἐκραγεῖσα.

—Τὴν 1.00 μ.μ. ἐρρίφθη βόμβα ἐξωθι τοῦ κέντρου Τριανὸν ἐν Βαρωσίοις. Αὕτη δὲν ἐξεράγη.

—Ἀφίχθη ὁ Βρεττανὸς ὑπουργὸς τῆς ἀεροπορίας Λόρδος Ντὲ Λάϊλ Ἐντ Ντάντλεϋ συνοδευόμενος ὑπὸ τῆς συζύγου του. Οὗτοι φιλοξενοῦνται εἰς τὸ Κυβερνεῖον.

—Ἐξεδόθη διάταγμα ὀκταημέρου κρατήσεως τοῦ ἐκ Λεμεσοῦ βιολιστοῦ κ. Ἀνδρέα Ι. Ἰωαννίδη πρὸς διευκόλυνσιν τῶν ἀνακρίσεων ἀφορωσῶν ὑποθέσιν παραιόμου συνθέσεως. Ἡ ὑπόθεσις σχετίζεται μὲ τὴν ἀνεύρεσιν ὅπλων ἐντὸς κιβωτίων ἐκφορτωθέντων ἐκ τοῦ ἀτμοπλοίου «Αἰολίαι».

—Ὑπὸ τοῦ διευθυντοῦ τοῦ Κολλεγίου Λευκωσίας, κ. Α. Λοιζίδη κατηγγέλθη ὅτι νεαροὶ τὸν ἠπείλησαν εἰς τὰς 8.25 μ.μ. κρούσαντες τὴν θύραν τῆς οἰκίας του. Ἀργότερον συνελήφθη εἷς μαθητὴς τῆς Δ' τάξεως τοῦ Π. Γυμνασίου.

Τρίτη, 6 Δεκεμβρίου

Ὁ Βρεττανὸς ὑπουργὸς τῆς ἀεροπορίας Λόρδος Ντὲ Λάϊλ Ἐντ Ντάντλεϋ εἰς δηλώσεις του ἐπανέλαβε τὸ ἐπιχείρημα τῆς μεγάλης στρατηγικῆς ἀξίας τῆς Κύπρου.

—Τὴν 1.50 μ.μ. ἐπυροβολήθη ἐν Λεμεσῷ ἐκ δεύτερου ὁ ἐν ἀδείᾳ ἀστυνομικὸς ἀστυνομικὸς Μεσλὴν Ἰμπραὴμ μ. 25 ἐτῶν. Οὗτος ἐτραυματίσθη ἐλαφρῶς εἰς τὴν πλευρὰν.

—Ἐκ τοῦ συλλογικοῦ προστίμου τοῦ ἐπιβληθέντος εἰς τὸ Λευκόνοικον ἐστάλη ἡ πρώτη 1700 λ. Ἀπομένει νὰ πληρωθῇ ἡ ὑπόλοιπος μέχρι 41 χιλιάδες.

—Ὁ ἐν Λευκονοίκῳ Μάρκος Καζαμίας κατὰ γαλεὸν δὲν ἐπικοινωνεῖ ὑπὸ Ἕρετα ὅν κομμάνταν. Οὗτος ἰσχυρίζεται ὅτι ἐξυλοκοπεῖ ἀγρὸς καὶ ὅτι ἐπεμβαίνει τὰ ὀστεῖα ἄνευ ὑποδείξεως ἐπὶ πολλὰ ὥρας μέχρι ὅτου ἐπιῶν σε τὰς ἀσθήσεις του.

—Ὁ κ. Εὐγένιος Γ. Κότσαπας κατηγορούμενος ἐπὶ κατοχῇ ὁμάδος καὶ ἐπιρρίκτων ὅπλων θὰ δικασθῇ ὑπὸ τοῦ εἰδικοῦ δικαστοῦ κ. Σῶ τὴν 2ν Δεκεμβρίου.

—Εἰς τὰς 11.05 μ.μ. συνέβησαν δύο ἐκρήξεις εἰς τὸν ἠλεκτρικὸν ὑποσταθμὸν Κερύνειας. Ἐπιπολοῦσαν πυρκαϊαί. Αἱ ζημιαὶ ὑπολογίζονται εἰς 15 χιλ. λίρας. Συνελήφθησαν οἱ φύλακες πρὸς διευκόλυνσιν τῶν ἀνακρίσεων. Κατόπιν εἰς ἔκρηξιν διεκόπη ἡ παροχὴ ρεύματος εἰς Ἀρμάντσι καὶ Τρόοδος.

—Τὴν 7.47 π.μ. ἐρρίφθησαν εἰς Βαρωσίοις 2 χειροβομβίδες ἐναντίον 3 στρατιωτικῶν αὐτοκινήτων. Αὗται ἠστόχησαν καὶ ἐξεράγησαν ἐντὸς τῆς αὐλῆς τοῦ τέως ἠλεκτρικοῦ σταθμοῦ, προκαλέσασαι ἐλαφρὰ ζημίας. Οἱ στρατιῶται ἐπυροβόλησαν. Ἐρευνῶνται συνελήφθη δι' ἀνάκρισιν ὁ κηπουρὸς παρακείμενου κήπου.

—Τὸ Ἐπιστημονικὸν Συμβούλιον ἐνέκρινε τὰς νέας μαθεσιακὰς κλίμακας τῶν κυβερνητικῶν ὑπαλλήλων.

—Διεπιστώθη ὅτι κατὰ τὴν πάροχεσινὴν ἐκρηξὴν εἰς τὸ Γυμνασιοτήριον Λευκωσίας ὑπέστη σημαντικὰς ζημίας καὶ ἡ ἄνωθεν εὐρισκομένη αἴθουσα τοῦ κακουργοδικείου.

—Οἱ φονευθέντες Κύπριοι κατὰ τὴν ἔνοπλον ἐπίθεσιν ἐναντίον στρατιωτικῶν αὐτοκινήτων ἐξωθι τοῦ Ἀμιάντου εἶναι ὁ ἀστυνομικὸς Παναγιώτης Κωνσταντίνου, 22 ἐτῶν ἐκ Κοκκινοτριμιθιᾶς καὶ ὁ ἐκ Σινάρου ὁ Ἰωσὴφ Παναγῆ 55 ἐτῶν, ἐργάτης ἐκ Τρόοδος.

—Τὴν μεσημέριαν ἐρρίφθησαν δύο πυροβολισμοὶ ἐναντίον ἀστυνομικοῦ αὐτοκινήτου ἐπὶ τῆς ὁδοῦ Κάμπου — Ξεροῦ. Ἐπροξενήθησαν μικραὶ ζημίαι.

—Εἰς τὰς 6.20 μ.μ. ἐρρίφθη χειροβομβὶς ἐναντίον στρατιωτικῆς περιπόλου εἰς Δερύνειαν. Συνελήφθη ἓν πρόσωπον.

—Παρετάθη ἡ κράτησις 5 ὑπαλλήλων τοῦ Λιμένος Πάλας σχετικῶς μὲ τὰς ἀνακρίσεις διὰ τὴν ἐκρηξιν ὁμάδας κατὰ τὴν διάρκειαν Σκωτικοῦ χορεῦ.

—Ὁ ἐκ Νατᾶς Νικόλαος Δημητρίου, 15 ἐτῶν, μαθητὴς τοῦ Γυμνασίου Πάφου κατεδικάσθη εἰς 6 ραβδισμοὺς ὑπὸ τοῦ εἰδικοῦ δικαστοῦ κ. Ἕλλισον.

—Παρητήθησαν αἱ χωριτικαὶ ἀρχαὶ Ἀγλαντζιᾶς, Λαγουδερῶν, Πέτρας, Ἐμπορίας Λευκωσίας Ὀρούντας, Ἐπταγώνια, Ἄνω Λακατάμια καὶ Ποταμιᾶς.

Τετάρτη, 7 Δεκεμβρίου

Εἰς τὰς 9.15 μ.μ. ἐπυροβολήθησαν εἰς τὴν κεντρικὴν ὁδὸν Ἱπποκράτους Λευκωσίας δι' ὁπλοπολυβόλου 4 Βρεττανοὶ στρατιῶται. Ὁ εἷς ἐτραυματίσθη σοβαρῶς, οἱ δὲ ἄλλοι ἐλαφρῶς. Ἡ Λευκωσία ἐκηρύχθη ἀπηγορευμένη περιοχή.

—Εἰς τὰς 4 μ.μ. προσωπιδοφόροι ἐπέβραμον κατὰ τοῦ ἀστυνομικοῦ σταθμοῦ Ριζοκαρπάσου καὶ ἀφήρεσαν 5 αὐτόματα ὅπλα τύπου Γκρήνερ καὶ μίαν συσκευὴν ἀσυρμάτου. Οἱ ἐπίδρομεῖς ἀπέκοψαν τὰ τηλεφωνικὴν γραμμήν.

—Ἀνετινάχθη ὁ ὀδροσωλὴν τῆς ἐπισταθμίας Ἐπισκοπῆς μεταξὺ Κιοσσόνας καὶ Ἐπισκοπῆς. Ἀπεκόπησαν παρὰ τὸν Ὕψωνα αἱ τηλεφωνικαὶ γραμμαί.

—Τὴν 6.30 μ.μ. ἐρρίφθη ὁβμὸα εἰς Κτῆμα ἐναντίον στρατιωτικοῦ αὐτοκινήτου. Δὲν ὑπάρχουν θύματα.

—Τρεῖς μαθηταὶ τοῦ Κολλεγίου Πάφου κατεδικάσθησαν ἑκαστος εἰς 10 ραβδισμοὺς καὶ ἕτερος εἰς 6 ἐπὶ συμμετοχῇ εἰς παράνομον παρέλασιν. Ὑφ' ὅλων τῶν καταδικασθέντων θὰ ὑποβληθῇ ἔφεσις.

—Κατηγγέλθη ὅτι δύο Τοῦρκοι ἐπικουρικοὶ ἀστυνομικοὶ φρουροῦντες τὴν Ἀρχιγραμματείαν περιήλθον εἰς διάστασιν καὶ εἰς ἔξ αὐτῶν ἐπυροβόλησεν ἄπαξ ἀνεπιτιχῶς κατὰ τοῦ συναδέλφου του.

—Ἐλήφθησαν τὰ δακτυλικὰ ἀποτυπώματα 12 μαθητῶν τῆς Ἀνωτέρας Σχολῆς Λευκονοίκου πρὸς διευκόλυνσιν τῶν ἀνακρίσεων συμμετοχῆς εἰς παράνομον ὀργάνωσιν.

—Δὲν ἐδόθη ἄδεια καθόδου εἰς Κύπρον τῆς Ἐθνικῆς Ρωσσίας λόγῳ τῆς καταστάσεως.

—Ἤρθη ὁ κατ' οἶκον περιορισμὸς εἰς Λευκόνοικον, ἀφοῦ οἱ κάτοικοι ἐπλήρωσαν τὸ πρόστιμον τῶν 2 χιλ. λιρῶν.

—Φθάνουν σήμερον ἀστυνομικοὶ σκύλλοι μετὰ τῶν ἐκπαιδευτῶν των.

—Ἐσημειώθησαν μικραὶ διαδηλώσεις ἐν Λευκωσίᾳ καὶ λιθοβολισμοὶ Βρεττανῶν. Συνελήφθησαν 2 πρόσωπα.

—Μελετᾶται ὁ διορισμὸς γυναικῶν ἀστυνομικῶν.

—Παρητήθησαν μέλη τῶν χωριτικῶν ἀρχῶν Φρενάρου, Δένιας καὶ Κάτω Πλατρῶν.

Πέμπτη, 8 Δεκεμβρίου

Ὑπερχίλιοι Βρεττανοὶ στρατιῶται διενήργησαν ἔρευνας εἰς ὅλα τὰ ἐν Κύπρῳ μοναστήρια. Εἰς Ἅγ. Βαρβάραν Σταυροδουνίου συνελήφθη εἷς μοναχός, εἰς τὴν κατοχὴ τοῦ ὁποίου εὑρέθησαν 2 πιστόλια. Εἰς τὴν Μονὴν Κύκκου ἀνεκαλύφθη ποσότης ράβδων δυναμίτιδος. Ὁ διευθυντὴς τῶν ὑπηρεσιῶν κ. Γκλὰς, ἐδήλωσεν ὅτι δὲν δύναται νὰ εἴπῃ ὅτι αἱ ἔρευναι ἐστέφησαν ὑπὸ ἐπιτυχίας. Τὰ πενιχρὰ ἀποτελέσματά των, προσέθεσε, πιθανὸν νὰ ὀφείλωνται εἰς ψευδεῖς πληροφορίας ἢ εἰς διαρροὴν ἀληθινῶν πληροφοριῶν.

—Ἄγνωστοι ἐπυροβόλησαν διὰ περιστρόφου πεντάκις εἰς τὰς 8 μ.μ. ἐξωθι τοῦ Στροβόλου κατὰ τοῦ ἀνωτέρου λειτουργοῦ τοῦ γραφείου δημοσίων πληροφοριῶν κ. Ἀχιλλέως Παπαδοπούλου. Οὗτος δὲν ἐτραυματίσθη. Τὰ αὐτὰ πρόσωπα ἐπυροβόλησαν ἀνεπιτυχῶς καὶ κατὰ δύο ἄλλων αὐτοκινήτων τῶν ὁποίων ἐπέβαινον Ἄγγλος ὑπάλληλος καὶ Ἄγγλος λοχίας. Οἱ ἄγνωστοι διέφυγον.

—Τὴν 8.40 μ.μ. ἐξερράγησαν 2 χειροβομβίδες εἰς τὴν οἰκίαν Ἄγγλου ἀξιωματικοῦ εἰς Στρόβολον. Ὡρολογιακαὶ βόμβαι καὶ χειροβομβίδες ἐξερράγησαν εἰς διάφορα μέρη τῆς νήσου. Ὡρολογιακὴ βόμβα ἐξερράγη εἰς τὸ στρατιωτικὸν χωρίον «Βερεγγαρία» παρὰ τὰ Πολεμίδια προκαλέσασα σημαντικὰς καταστροφὰς εἰς οἰκίαν ἀξιωματικῶν τῆς Ραφ.

—Ἐγνώσθη ὅτι οἱ ἐπιβραμόντες κατὰ τοῦ ἀστυνομικοῦ σταθμοῦ Ριζοκαρπάσου προσωπιδοφόροι ἀνήρχοντο εἰς 10. Οὗτοι ἀφήρεσαν 5 αὐτόματα ὅπλα. Συνελήφθησαν 8 πρόσωπα.

—Εἰς τὰς 10.10 μ.μ. ἐρρίφθη χειροβομβὶς πλησίον τοῦ ἀστυνομικοῦ σταθμοῦ Ἄνω Ζώδιας.

—Ἄγνωστοι ἐπυροβόλησαν ἑνὶ ἐναντίον τοῦ μουκτάρου Ἅγ. Μαρίνας Ξυλιάτου.

Παρασκευὴ — Σάββατον

Κατὰ πληροφορίας τῶν Βρεττανῶν ἀπεσταλμένων ἡ Α. Ε. ὁ Κυβερνήτης προειδοποίησε τὴν Βρετ. Κυβέρνησιν διὰ τὰς συνεπείας ἐκ τῶν ἐρευνῶν εἰς τὰ μοναστήρια.

—Συνῆλθον τὸ Ἐθναρχικὸν Συμβούλιον καὶ τὸ Γραφεῖον Ἐναρχίας. Ἀνακοινωθῆν ἀναφέρει ὅτι ἀντηλλάγησαν ἀπόψεις ἐπὶ τῆς σημερινῆς θέσεως τοῦ Κυπριακοῦ.

—Δύο πρόσωπα συνελήφθησαν ἐξωθι τῆς περιμέτρου τῶν κρατητηρίων Κοκκινοτριμιθιᾶς. Ἡ ἀστυνομία ἰσχυρίζεται ὅτι εὑρέθησαν εἰς τὴν κατοχὴν των ἐκρηκτικαὶ ὅλαι καὶ θρυαλλίδες.

—Ἀπηγγέλθη κατηγορία ἐπὶ κατοχῇ ἐκρηκτικῶν ὅλων κατὰ τοῦ κ. Εὐγενίου Κότσαπα. Οὗτος θὰ δικασθῇ τὴν 29,30 καὶ 31 Δεκεμβρίου.

—Ὁ Ἀρχιεπίσκοπος καὶ ὁ Κυβερνήτης ἐδήλωσαν εἰς τὸν ἀπεσταλμένον τοῦ Ἀθηναϊκοῦ «Ἔθνους» ὅτι ἐλπίζουν εἰς συμφωνίαν.

—Ἡ Λευκωσία ἐκηρύχθη ἀπηγορευμένη περιοχὴ διὰ τοὺς Βρεττανοὺς στρατιώτας καὶ τὰς οἰκογενείας των ἀπὸ τῆς 5 μ.μ. μέχρι τῆς 6 π.μ.

—Κατὰ τὴν διάρκειαν τῆς ἡμέρας ἐξερράγησαν εἰς Κτῆμα 4 βόμβαι. Ἐφονεύθη εἷς Βρεττανὸς στρατιώτης.

—Εἰς Βαρώσια ἄγνωστοι ἐπυροβόλησαν δὶς ἀνεπιτυχῶς ἐναντίον τοῦ ἀστυνομικοῦ ἐπιθεωρητοῦ κ. Εὐσύγορα Παπαθεοδότου, ἐνῷ ἐξήρχετο τῆς οἰκίας του.

—Ἐρρίφθησαν εἰς Βαρώσια δύο βόμβαι. Ἐτραυματίσθη εἷς Βρεττανὸς στρατιωτικὸς ἱερεύς, ἡ σύζυγός του καὶ ἡ θυγάτηρ των. Ἡ ἑτέρα βόμβα ἐρρίφθη ἐναντίον 5 Βρεττανῶν στρατιωτῶν χωρὶς νὰ ἐκραγῇ.

—Ἐρρίφθη χειροβομβὶς μὴ ἐκραγεῖσα ἐναντίον τῆς οἰκίας τοῦ ἀνθυπασπιστοῦ κ. Ο. Χ. Σέρμαν ἐν Λάρνακι. Ἀστυνομικὴ περίπολος κατέσβεσεν ἐγκαίρως τὴν θρυαλλίδα χειροβομβίδος τοπικῆς κατασκευῆς, ἥτις εἶχε τοποθετηθῆ ἐντὸς ἀστυνομικοῦ τηλεφώνου.

—Κατὰ τὰς ἐρεύνας εἰς τὴν Μονὴν Κύκκου παρεβιάσθησαν 25 δωμάτια. Οἱ μοναχοὶ ἀναφέρουν ὅτι αἱ ἀνευρεθεῖσαι ὀλίγαι ράβδοι δυναμίτιδος ὑπελείφθησαν ἐκ τῶν χρησιμοποιηθεισῶν διὰ τὴν ἐξόρυξιν λίθων διὰ τὰς οἰκοδομικὰς ἀνάγκας τῆς Μονῆς.

—Ἐξεδόθη ἀπόφασις διατάγματος κρατήσεως τοῦ μοναχοῦ Σταυροθουνίου κ. Καλλινίκου, εἰς τὴν κατοχὴν τοῦ ὁποίου ἀνευρέθησαν, κατὰ τοὺς ἀστυνομικοὺς δύο περίστροφα.

—Οἱ μαθηταὶ τοῦ Π. Γυμνασίου διέκοψαν τὰ μαθήματά των εἰς ἔνδειξιν διαμαρτυρίας διὰ τὴν σύλληψιν τοῦ συμμαθητοῦ των Κυριάκου Κυριακίδη ἀποσταλέντος εἰς τὰ κρατητήρια Κοκκινοτριμιθιᾶς.

—Ἀνευρέθη εἰς Λεύκαν τραυματισμένος διὰ μαχαίρας εἷς τὸ μέτωπον Βρεττανὸς στρατιώτης. Οὗτος κατήγγειλεν ὅτι ἐξελθὼν ἐκ ταβέρνας, ὅπου διεσκέδαζε, τὸν ἐνηγκαλίσθη ἄγνωστος καὶ τὸν ἔπληξε διὰ μαχαίρας.

ΤΑ ΕΛΛΗΝΙΚΑ ΦΙΛΜΣ

Τρεῖς σκηναὶ ἀπὸ τὰ νέα Ἑλληνικὰ φίλμς, τὰ ὁποῖα παίζονται τώρα εἰς τὰς Ἀθήνας.

ΚΑΘΗΜΕΡΙΝΗ ΖΩΗ

ΦΑΡΜΑΚΕΙΑ ΝΥΚΤΟΣ

Δευτέρα, 12 Δεκεμβρίου

ΛΕΥΚΩΣΙΑ: Γ. Νικήτας (Πεζοδρόμος), Κόκκου 82—84—86, Γ. Θεοφιλόπουλος (Μενάνδρου). Ἀμφοτέρων τὸ τηλέφωνον θὰ ἀναφέρεται εἰς τὴν ἐφημερίδα τῆς ἡμέρας. ΛΕΜΕΣΟΣ: Φοίνιξ, Ἀγ. Ἀνδρέου 146. ΒΑΡΩΣΙΑ: Γ. Γ. Μαντζουράς (Ἀκτή). Ἐβδομάδος Ὁ Ἀνάδεν 42. ΛΑΡΝΑΣ: Κ. Κυριακίδης, Βασιλίσσης Βικτορίας 10.

ΣΧΟΛΙΚΗ ΚΙΝΗΣΙΣ

—ΑΓΓΛΙΚΗ ΣΧΟΛΗ ΒΑΡΩΣΙΩΝ

Ἡ νέα ἐπιτροπὴ τοῦ Συνδέσμου γονέων καὶ κηδεμόνων τῆς Ἀγγλικῆς Σχολῆς Ἀγ. Ἰακώβου Βαρωσίων ἐπελέγη ὡς ἑξῆς: Δ. Ποιλιάντος, Μ. Μαντάνος, Γ. Παπαγεωργίου, Κ. Νικόλα, Γ. Λεβίδης καὶ Σ. Σεμωνίδης καὶ αἱ κυρίαι Θόδω Σεργίου, Ἄννα Θεοδώρου, Γιαννούλα Λεβίδη, Ἑλένη Τσιμπᾶ, Ἀνασταστία Ἠλ. Γρηγορίου καὶ Ἐδαν. Γαβριηλίδου.

ΣΩΜΑΤΕΙΑΚΑ

—ΕΝΩΣΙΣ ΕΛΛΗΝΙΔΩΝ

Καλοῦνται τὰ μέλη τοῦ Διοικ. Συμβουλίου τοῦ σωματείου Ἑλληνίδων «Ἕνωσις» εἰς συνεδρίαν σήμερον Τρίτην καὶ ὥραν 11 π.μ. ἐν τῇ αἰθούσῃ τῆς «Ἀγάπης» διὰ ἐκλογὴν ἡγητρίας. Ἡ παρουσία τῶν μελῶν εἶναι ἀπαραίτητος.

—ΟΛΥΜΠΙΑΣ ΝΕΑΠΟΛΕΩΣ

Τὸ νέον διοικητικὸν συμβούλιον τῆς Ἑνώσεως Νέων «Ὀλυμπίας» Νεαπόλεως — Κωνσταντίας ἐν Λευκωσίᾳ ἐπετελέσθη ἐκ τῶν ἑξῆς: Ἀγαθ. Ἀστικίδης γενικὸς γραμματεύς, Κ. Χαραλάμπους γραμματεὺς Σ. Σπανός ἐφορος, Κ. Παπαντωνίου ταμίας, Πέτρος Ζεναρίδης, Κέκε Εὐτυχίδης καὶ Ἀντ. Ἀντωνίου σύμβουλοι.

—ΣΥΛΛΟΓΟΣ «ΑΠΟΛΛΩΝ»

Τὸ νέον διοικητικὸν συμβούλιον τοῦ Ἐλληνικοῦ συλλόγου «Ἀπόλλων» Λεμεσοῦ ἐπετελέσθη ἐκ τῶν κ.κ. Κώστα Παπαδοπούλου γραμματέως, Δημητρίου Θεοδότου ταμίου, Νεοκλῆ Νεοκλέους, Ἀλβιόλα Χριστοφῆ καὶ Σταύρου Ματθαίου συνσβούλων.

—ΣΥΝΔΕΣΜΟΣ ΠΡΟΣΤΑΣΙΑΣ ΤΟΥ ΚΥΝΗΓΙΟΥ

Ἡ νέα ἐπιτροπὴ τοῦ Συνδέσμου πρὸς προστασίαν τοῦ κυνηγίου ἀπετελέσθη ὡς ἀπολούθως: Ἰωάννης Κυνηγὸς πρόεδρος, Ντ. Ντάδινετον ἀντιπρόεδρος, Ἀνδόλας Κυριακίδης γραμματεύς, Βρασίδας Κραιτῆς ταμίας, Χρίστος Κωνσταντινίδης εἰσπράκτωρ, Κυριάκος Παπαδασιλείου, Μ. Λῆς Μουζάκας καὶ Ματθαῖος Γαλάνης σύμβουλοι. Ἐλεγκταὶ ἐξελέγησαν οἱ κ.κ. Μελῆ; Βιολάρης καὶ Μιχ. Μ'ναπλίδης. Ὡς ἀντιπρόσωποι τοῦ Συνδέσμου εἰς τὴν Συμβουλευτικὴν Ἐπιτροπὴν τῆς Κυπριακῆς Ὁμοσπονδίας κ. Κυηγὸν ἐξελέγησαν οἱ κ.κ. Κ. Παπαδασιλείου καὶ Θ. Κορφιώτης.

ΝΕΑ ΒΙΒΛΙΑ

—ΕΜΠΟΡΙΚΗ ΕΓΚΥΚΛΟΠΑΙΔΕΙΑ

Ὑπὸ τοῦ κ. Δημητρίου Νικολαΐδη, καθηγητοῦ τῶν ἐμπορικῶν ἐν τῷ Γυμνασίῳ Κερυνείας, ἐξεδόθη «Ἑλληνιστὶ καὶ Ἀγγλιστὶ ὁ Κυπριακὸς Φόρος Εἰσοδήματος». Τὸ βιβλίον περιλαμβάνει τὸ κείμενον καὶ τὴν μετάφρασιν τοῦ νόμου, σχόλια καὶ ἐπεξηγήσεις καὶ ὁδηγίας διὰ τὰς δηλώσεις καὶ ὑπολογισμοὺς συμφώνως πρὸς τὰς ἀπαιτήσεις τοῦ Γραφείου Φόρου Εἰσοδήματος. Ἡ μελέτη αὕτη πρόκειται νὰ δημοσιευθῇ εἰς τὴν Μεγάλην Ἐμπορικὴν Ἐγκυκλοπαίδειαν. Τὸ σύγγραμμα ἐνδιαφέρει κάθε ἐμπορευόμενον, ἐπιχειρηματίαν καὶ ἐν γένει κάθε πρόσωπον τὸ ὁποῖον πληρώνει φόρον εἰσοδήματος. Τιμὴ 12 σελ.

ΕΚΔΟΣΕΙΣ

Ἐκυκλοφόρησε τὸ τεῦχος Νοεμβρίου τοῦ ἐγκυκλοπαιδικοῦ περιοδικοῦ «Ὁ κόσμος» τὸ ἐκδιδόμενον ὑπὸ τοῦ κ. Ἀχιλλέως Λυμπουρίδη.

ΚΟΝΙΑΚ
Ταβερνάρη

Ὅσοι προτιμᾶτε τὸ πολὺ παλα

ΣΚΕΨΕΙΣ ΚΑΙ ΓΝΩΜΑΙ

ΝΑ ΑΝΟΙΞΟΥΝ ΤΑ ΚΛΕΙΣΤΑ ΣΧΟΛΕΙΑ ΧΩΡΙΣ ΑΝΑΒΟΛΗΝ

ΚΑΙ ΤΡΙΤΟΝ Ἑλληνικὸν σχολεῖον μέσης παιδείας ἡ Ἀνωτέρα Σχολὴ Λευκωσίας, ἔκλεισε κατόπιν διαταγῆς τῆς Κυβερνήσεως. Ταυτοχρόνως ἠρνήθη νὰ αὐξάνῃ ὁ ἀριθμὸς τῶν σχολείων κατωτέρας παιδείας, τὰ ὁποῖα παραμένουν κλειστά, συμφώνως πρὸς τὴν γνωστὴν διαταγὴν τοῦ τμήματος παιδείας, ἐπειδὴ οἱ κάτοικοι ἀρνοῦνται νὰ καταβιβάσουν τὰς ἐπὶ τῶν κτιρίων ἢ δένδρων τῆς αὐλῆς των κυματιζούσας Ἑλληνικὰς σημαίας.

Τὰ τιμωρητικὰ αὐτὰ μέτρα, εἰς βάρος τῶν σχολείων εἶναι καθ' ὁλοκληρίαν ἀφύσικα, δυνάμεθα δὲ νὰ ἰσχυρισθῶμεν ὅτι εἶναι καὶ ΠΡΩΤΟΦΑΝΗ διότι δὲν ἀναφέρονται εἰς τὰ διεθνῆ ἐκπαιδευτικὰ χρονικὰ παρατεταμένα μέτρα κλεισίματος σχολείων. Ἐνίοτε κλείουν διὰ μερικὰ εἰκοσιτετράωρα μόνον διάφορα πανεπιστήμια καὶ ἀνώτερα ἐκπαιδευτικὰ ἱδρύματα εἰς περίπτωσιν φοιτητικῶν ἐξεγέρσεων, τὸ μέτρον δὲ λαμβάνεται κατόπιν ἀποφάσεως τῶν Κυβερνήσεων μὲ τὴν ἔγκρισιν τῶν διευθύνσεων καὶ τῶν καθηγητικῶν συλλόγων.

Εἰς τὴν Κύπρον δύναται βεβαίως νὰ προταχθῇ τὸ ἐπιχείρημα ὅτι εὑρίσκεται ἐν ἰσχυῇ κατάστασις ἐκτάκτου ἀνάγκης, ἡ ὁποία παρέχει τὸ δικαίωμα εἰς τὰς ἀρχὰς νὰ ἀναστέλλουν ὄχι μόνον τὴν λειτουργίαν σχολείων, ἀλλὰ καὶ πολλῶν ἄλλων ἐκδηλώσεων τῆς κοινωνικῆς ζωῆς.

Εἶναι ὅμως ὀρθὸν καὶ σκέπτιμον νὰ ἀναστέλλεται ἐπὶ ἑβδομάδας ὁλοκλήρους, ἡ λειτουργία μεγάλων ἐκπαιδευτικῶν ἱδρυμάτων;

Διὰ τὰς τάσεις καὶ ἐκδηλώσεις τῆς Κυπριακῆς νεολαίας, ὅπως ἐτονίσθη, καὶ εἰς προηγούμενα ἄρθρα μας, οὐδεὶς ἀπολύτως εὐθύνεται, οὔτε τὰ σχολεῖα μας, οὔτε τὸ διδακτικὸν προσωπικόν, οὔτε οἱ γονεῖς τῶν νέων οἵτινες ἐναρκώνουν τὸν παλαιοῦ τύπου Κύπριον, ἀλλὰ ἕνας εἶναι ὁ μοναδικὸς ὑπεύθυνος: Ἡ πολεμικὴ καὶ μεταπολεμικὴ ἀνὰ τὴν ὑφήλιον στάθερφερ κ ἰδεῶν, αἱ τρομεραὶ σύγχρονοι ἀνησυχίαι, αἱ ὁποῖαι συγκλονίζουν τὴν νεανικὴν ψυχὴν καὶ τὸ ἀσφυκτικὸν τῶν συνθηκῶν τῆς Κυπριακῆς ζωῆς.

Ἂς τὸ ὁμολογήσωμεν μετ' εἰλικρινείας. Τὸ κλεῖσιμον τῶν σχολείων κατ' οὐδὲν δύναται νὰ μεταβάλῃ ΤΗΝ ΨΥΧΙΚΗΝ ΚΑΤΑΣΤΑΣΙΝ ΚΑΙ ΤΑΣ ΠΑΡΟΡΜΗΣΕΙΣ τῆς νεολαίας καὶ τοῦ λαοῦ. Τοὐναντίον θὰ στερεώσῃ ἔτι περισσότερον τὰς πεποιθήσεις, καίτοι ἀναγνωρίζεται γενικῶς ἡ προβενουμένη ἐκ τῆς ἀναγκαστικῆς ἀδρανείας μορφωτικὴ ζημία. Νὰ ἀνοίξουν λοιπόν, τὰ κλειστὰ σχολεῖα χωρὶς ἀναβολήν.

★

Η ΣΤΑΣΙΣ ΤΟΝ ΙΝΔΙΩΝ

Α ΙΝΔΙΑΙ, ἡ μεγαλυτέρα τῶν χωρῶν τῆς Βρεττανικῆς Κοινοπολιτείας, ἔλαβον σαφῆ καὶ ὁριστικὴν θέσιν ὑπὲρ τῆς αὐτοδιαθέσεως τῆς Κύπρου κατόπιν τῆς γενομένης ἐν τῇ βουλῇ ὑπευθύνου δηλώσεως τοῦ πρωθυπουργοῦ κ. Νεχρού. Τὸ τεράστιον διεθνῶς πολιτικὸν βάρος τῶν Ἰνδιῶν δὲν ἠδύνατο παρὰ νὰ κλίνῃ ἀποφασιστικῶς τὴν πλάστιγγα ὑπὲρ τῆς Κύπρου.

Ἀναμένομεν τώρα ἀναλόγους ἐκδηλώσεις παρὰ τῶν ἄλλων μελῶν τῆς Βρεττανικῆς Κοινοπολιτείας, ἤτοι τῆς Αὐστραλίας, μετὰ τῆς ὁποίας μᾶς συνδέουν τόσοι δεσμοί, τῆς Νέας Ζηλανδίας, τῆς Νοτίου Ἀφρικῆς, τοῦ Καναδᾶ καὶ τῆς Κεϋλάνης.

★

Ο κ. ΑΤΛΗ ΚΑΙ ΤΟ ΚΥΚΝΕΙΟΝ ΑΣΜΑ ΤΟΥ

Ο ΠΑΡΑΙΤΗΘΕΙΣ ἡγέτης τοῦ Βρεττανικοῦ Ἐργατικοῦ κόμματος κ. Κλέμεντ Ἄττλυ καὶ εἰς ἡλικίαν ἑτῶν πρωθυπουργὸς δὲν εἶναι τυχαία προσωπικότης. Μετριόφρων σοσιαλιστής, κατώρθωσε νὰ διατηρῇ τὴν ἑνότητα τοῦ κόμματος καὶ ἐπέτυχε κατὰ τὰ σκληρὰ μεταπολεμικὰ ἔτη νὰ θέσῃ τὰς βάσεις τῆς ἀνασυγκροτήσεως τῆς χώρας του καὶ νὰ προλάβῃ κοινωνικὰς διαταραχὰς διὰ τῆς ἐφαρμογῆς τῶν ἐθνικοποιήσεων καὶ τῆς ἐπεκτάσεως τῶν κοινωνικῶν μέτρων.

Ὁ κ. Ἄττλυ ἔχει εἰς τὸ ἐνεργητικόν του ἐπίσης ὅτι ἐπὶ τῶν ἡμερῶν του ἀπέκτησαν τὴν ἀνεξαρτησίαν των αἱ Ἰνδίαι, ἡ Βούρμα καὶ ἡ Κεϋλάνη, ἡ δὲ Νέα Γῆ ἀπεφάσισε διὰ δημοψηφίσματος νὰ ἑνωθῇ μετὰ τοῦ Καναδᾶ. Ταυτοχρόνως, Βρετταγικαὶ ἀποικίαι τῆς Ἀφρικῆς ἐβάδισαν σταθερὰς πρὸς τὴν αὐτοκυβέρνησιν καὶ ἀνεξαρτησίαν. Εἰς τὸ ζήτημα τῆς Κύπρου ὁ κ. Ἄττλυ ὡς πρωθυπουργὸς ἐτήρησε συντηρητικὴν πολιτικήν, τὴν ὁποίαν εὐτυχῶς μετέβαλεν ἀπὸ τίνος. Δύναται νὰ λεχθῇ ὅτι ὁ ἀπροχώρησας Βρεττανὸς ἡγέτης ἔκλεισε τὴν σταδιοδρομίαν του μὲ μίαν τιμητικὴν σελίδα, ταχθεὶς μετὰ τοῦ κόμματός του ὑπὲρ τῆς αὐτοδιαθέσεως τῆς Κύπρου.

Δὲν εἶναι δὲ ἀσφαλῶς τυχαῖον τὸ γεγονὸς ὅτι ὁ κ. Ἄττλυ ἀνήγγειλε τὴν ἀποχώρησίν του ἀκριβῶς τὴν ἐπαύριον τῆς συζητήσεως ἐπὶ τοῦ Κυπριακοῦ εἰς τὴν Βουλὴν τῶν Κοινοτήτων, καθ' ἣν τὸ Ἐργατικὸν κόμμα ὑποστήριξε σαφῶς τὴν ἐφαρμογὴν τῆς αὐτοδιαθέσεως ἐν Κύπρῳ. Ἕνας πολιτικὸς τοῦ ἠθικοῦ ἀναστήματος τοῦ κ. Ἄττλυ δὲν ἠδύνατο παρὰ νὰ ἐκλέξῃ ὡς πολιτικὸν ΚΥΚΝΕΙΟΝ ΑΣΜΑ του ἕνα θέμα ὑψίστου ἠθικοῦ περιεχομένου.

Ὁ κ. Ἄττλυ ἤρχισε τὴν πρωθυπουργικήν του θητείαν μὲ τὴν ἱστορικὴν δήλωσιν ὅτι «ἡ Βρεττανία δόδένα λαὸν κρατεῖ παρὰ τὴν θέλησίν του» καὶ ἐτερμάτισε τὸν πολιτικόν του βίον ἡγηθεὶς τῆς ἀντιπολιτεύσεως μὲ συνέπειαν, ὅσον ἀφορᾷ τὴν Κύπρον, πρὸς τὴν δήλωσιν αὐτήν.

★

ΤΙΜΗ ΕΙΣ ΤΗΝ ΟΞΦΟΡΔΗΝ

Το ΠΑΝΕΠΙΣΤΗΜΙΟΝ τῆς Ὀξφόρδης δὲν εἶναι μόνον ἱστορικὸν παγκόσμιον κέντρον μορφωτικῆς, ἐκπολιτιστικῆς καὶ ἐπιστημονικῆς δράσεως. Εἶναι ἡ μέγας πρωτάχορος ὅλων τῶν ὑψηλῶν ἰδεωδῶν, περὶ ἐλευθερίας καὶ ἀνθρωπίνης ἀξιοπρεπείας, ὅλων τῶν ἀρχῶν ποὺ συγκινοῦν τὴν καρδίαν τοῦ ἀνθρώπου. Καὶ οἱ φοιτηταί του, εἶναι ἀντάξια τέκνα τοῦ Πανεπιστημίου των.

Πόσον ὑπερόχως συγκινητική, ἀνθρώπινη καὶ ψυχικῶς ἀνωτέρα εἶναι ἡ ἀπόφασις τῶν Ὀξφορδιανῶν φοιτητῶν, περὶ αὐτοδιαθέσεως τῆς Κύπρου! Καὶ πόσον ὡραία ἡ ἐκδήλωσίς των νὰ ἀποστείλουν ἀντιπροσωπείαν των διὰ νὰ ἐπιδώσῃ τὸ ψήφισμα εἰς τὴν Βουλὴν τῶν Κοινοτήτων, ὀλίγον πρὸ τῆς ἐνάρξεως τῆς συζητήσεως διὰ τὸ Κυπριακόν. Ἡ Ὀξφόρδη ἐτίμησεν ἑαυτὴν καὶ τὰς παραδόσεις της.

★

ΙΕΡΟΝ ΚΑΘΗΚΟΝ

Ο ΧΕΙΡΟΥΡΓΟΣ κ. Γ. Ν. Μαραγκὸς εἰσηγεῖται ἀπὸ στηλῶν πρωϊνῆς συναδέλφου κάτι τὸ ὡραῖον: Ἡ δαπάνη διὰ τὰς Χριστουγεννιάτικες κάρτες, ποὺ στέλλει ἕκαστος κατὰ δεκάδας ἢ ἑκατοντάδας αὐτὴν τὴν ἐποχὴν νὰ καταργηθῇ δι' ἐφέτος λόγῳ τῶν εἰδικῶν συνθηκῶν τοῦ τόπου μας, καὶ τὸ ἰσάξιον ποσὸν νὰ διατεθῇ διὰ τὴν ἀνακούφισιν τῶν ἀπόρων.

Ἡ εἰσήγησις τοῦ ἐγκρίτου ἱστορεῖ μπορεῖ νὰ ἐπεκταθῇ καὶ εἰς ἄλλους τομεῖς. Νὰ περιορισθοῦν τὰ πάρτυ καὶ δεξιώσεις καὶ ἄλλαι ἔκτακτοι σπατάλαι καὶ τὰ ἐξοικονομούμενα ποσὰ νὰ ἀποστέλλωνται πρὸς τὸν Ἀρχιεπίσκοπον διὰ τὰς οἰκογενείας τῶν κρατουμένων καὶ τῶν πολιτικῶν κατοίκων. Ἂς βελξωμεν ὅλοι, ὡς λαὸς ποὺ διέρχεται τὴν κρισιμότεραν περίοδον τῆς ἱστορίας του, τὴν ἀνωτέρότητά μας καὶ ὅτι ἔχομεν πλήρη συναίσθησιν τοῦ καθήκοντος τῆς κοινωνικῆς ἀλληλεγγύης.

★

ΕΙΣ ΤΑ ΑΔΥΤΑ

Η ΒΙΒΛΙΚΗ ἠρεμία τῶν μονῶν τῆς Κύπρου διεταράχθη τὰς πρωϊνὰς ὥρας τῆς παρελθούσης Πέμπτης ὑπὸ τῆς κλαγγῆς τῶν ὅπλων καὶ τοῦ γδούπου τοῦ βηματισμοῦ τῶν στρατιωτικῶν τμημάτων, τὸν ὁποῖον μάτην προσεπάθει νὰ ἀπαλύνῃ ἡ παρουσία τῶν στρατιωτικῶν παστόρων. Καὶ αἱ μὲν ἔρευναι, συμφώνως πρὸς τὴν δήλωσιν τοῦ διευθυντοῦ ὑπηρεσιῶν πληροφοριῶν, «δὲν δύναται νὰ λεχθῇ ὅτι ἐστέφθησαν ὑπὸ ἐπιτυχίας». Οἱ χίλιοι ὅμως Βρεττανοὶ στρατιῶται, οἵτινες συμμετέσχον τῶν ἐρευνῶν, εἶχον σίτω τὴν εὐκαιρίαν νὰ ἴδοιν τὰ πανάρχαια αὐτὰ Κυπριακὰ ἄδυτα, μέσα εἰς τὰ ὁποῖα διετηρήθησαν ἐπὶ αἰῶνας ἡ Ἑλληνορθόδοξος πίστις καὶ αἱ ἐθνικαὶ παραδόσεις. Δὲν ἀνεκάλυψαν σύγχρονα ὅπλα ἐντὸς τῶν μονῶν. Ἀνεκάλυψαν ὅμως μερικὰ ἀπὸ τὰ ὅπλα, ποὺ συνετέλεσαν εἰς τὴν ἐπιβίωσιν τοῦ Κυπριακοῦ Ἑλληνισμοῦ διὰ μέσου τῶν θυελλωδῶν αἰώνων....

ΦΑΥΛΟΣ ΚΥΚΛΟΣ

Ο ΕΚΠΑΙΔΕΥΤΙΚΟΣ σύμβουλος τοῦ ὑπουργείου τῶν ἀποικιῶν Σὲρ Κρίστοφερ Κὸξ συνήγαγεν ἐκ τῶν συνομιλιῶν του μετὰ τῶν ἐκπαιδευτικῶν ἐκπροσώπων τῆς νήσου ὠφέλιμα συμπεράσματα, τὰ ὁποῖα, ἐὰν τεθοῦν ὑπὸ τὸ πρίσμα τῆς ἀμεροληψίας, θὰ καθοδηγήσουν μεγάλως τοὺς ἐν Λονδίνῳ εἰς τὴν πλήρη κατανόησιν τοῦ Κυπριακοῦ προβλήματος.

Μετὰ παρρησίας οἱ ἐκπαιδευτικοὶ ἐκπρόσωποι ἐτόνισαν πρὸς τὸν Βρεττανὸν ἀπεσταλμένον ὅτι τὸ ἔργον τῶν σχολείων εἶναι ΑΣΦΑΛΩΣ ΘΕΜΙΤΟΝ καὶ ὅτι οἱ καθηγηταὶ διδάσκουσι τοὺς μαθητὰς των ὅτι εἶναι Ἕλληνες, ὅτι ἔχουσι τὸ δικαίωμα νὰ εἶναι ἐλεύθεροι καὶ νὰ ἑνωθῶσι μὲ τὴν Ἑλλάδα. Αἱ ἀνωτέρω θέσεις αἱ ἀρχαὶ ἀποτελοῦν τὸν ἀκρογωνιαῖον λίθον τοῦ σχολικοῦ μας οἰκοδομήματος καὶ εἶναι σύμφωνοι πρὸς τὴν ἀξίωσιν τοῦ Κυπριακοῦ λαοῦ ὅπως τὰ τέκνα του τυγχάνουν καθαρᾶς καὶ γνησίας Ἑλληνικῆς παιδείας.

Τὸ δεύτερον πολύτιμον συμπέρασμα, τὸ ὁποῖον συνήγαγεν ὁ Σὲρ Κρίστοφερ Κὸξ εἶναι ὅτι τὰ λαμβανόμενα πιεστικὰ καὶ περιοριστικὰ μέτρα, ὡς ἡ ἄρσις ἀδείας λειτουργίας σχολείων, ἡ ἄρσις ἀδείας ἐξασκήσεως ἐπαγγέλματος καθηγητῶν, ἡ κράτησις καθηγητῶν, ἡ ἀπέλασις καθηγητῶν Ἑλλήνων ὑπηκόων, δὲν ἀποτελοῦν λύσιν, ὅπως ὀρθῶς ἐτόνισεν ὁ κ. Κ. Σπυριδάκις, ἀλλὰ τοὐναντίον δημιουργοῦν φαῦλον κύκλον.

Αὐτὸς ὁ ΦΑΥΛΟΣ ΚΥΚΛΟΣ μπορεῖ νὰ διαλυθῇ μόνον ἐὰν κατανοηθῇ ὀρθῶς τὸ ἐκπαιδευτικὸν πρόβλημα τῆς Κύπρου. Ἐὰν δηλαδὴ ἀφεθῇ ἐλεύθερα καὶ ἀδέσμευτος ἡ Ἑλληνικὴ παιδεία τῆς νήσου.

ΑΠΟ ΤΑΣ ΠΡΟΧΘΕΣΙΝΑΣ ΔΙΑΔΗΛΩΣΕΙΣ

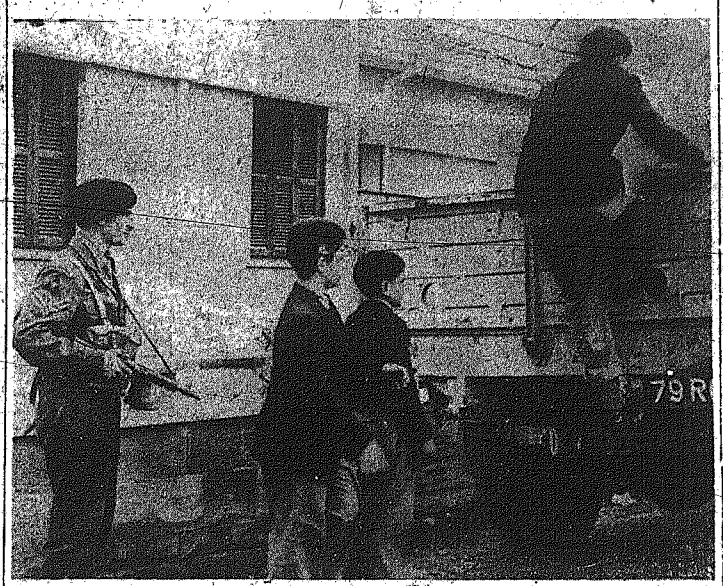

Συλληφθέντες μαθηταὶ τοῦ Παγκυπρίου Γυμνασίου ἐπιβιβάζονται στρατιωτικοῦ αὐτοκινήτου, φρουρούμενοι ὑπὸ Βρεττανοῦ στρατιώτου φέροντος ἐπλεσπολυβόλον.

ΑΝΤΙΛΑΛΟΙ ΛΑΡΝΑΚΟΣ

ΤΟΥΡΚΟΙ ΣΥΜΠΟΛΙΤΑΙ ΜΑΣ ΕΠΙΚΡΙΝΟΥΝ ΤΗΝ ΠΟΛΙΤΙΚΗ ΤΟΥ κ. ΦΑΖΙΛ ΚΟΥΤΣΟΥΚ

ΣΤΕΡΟΥΝΤΑΙ ΑΡΧΩΝ, ΠΡΟΟΠΤΙΚΗΣ ΚΑΙ ΡΕΑΛΙΣΜΟΥ.—Ο ΠΑΡΑΛΟΓΟΣ ΦΑΝΑΤΙΣΜΟΣ ΔΕΝ ΕΠΙΤΡΕΠΕΙ ΝΑ ΔΗΜΟΣΙΕΥΣΟΥΝ ΤΑΣ ΑΠΟΨΕΙΣ ΤΟΝ ΕΙΣ ΤΟΝ ΤΟΥΡΚΙΚΟΝ ΤΥΠΟΝ. — ΑΠΕΛΥΘΗΣΑΝ ΤΡΕΙΣ ΚΡΑΤΟΥΜΕΝΟΙ. — ΣΦΟΔΡΟΙ ΒΟΡΕΙΟΙ ΑΝΕΜΟΙ ΗΜΠΟΔΙΣΑΝ ΤΑΣ ΕΡΓΑΣΙΑΣ ΤΟΥ ΛΙΜΕΝΟΣ

Τοῦ συνεργάτου μας ΣΚΑΛΙΩΤΟΥ

ΛΑΡΝΑΞ, 11 Δεκεμβρίου. — Ὅπως ἀντιλαμβανόμεθα ἀπὸ ἰδιαιτέρας συνομιλίας μετὰ Τούρκων συμπολιτῶν μας, οἱ ὁποῖοι δύνανται νὰ ἔχουν κάποιαν γνώμην εἰς τὰ Κυπριακὰ πράγματα, ἀποδοκιμάζεται καθ' ὁλοκληρίαν ἡ ἐναντι τοῦ Κυπριακοῦ στάσις τοῦ κ. Φαζὶλ Κουτσοὺκ καὶ τῶν συνεργαζομένων μετ' αὐτοῦ ἡγετῶν τῆς Τουρκικῆς μειονότητος τῆς νήσου.

"Ὅλοι αὐτοί, λέγουν οἱ ἀναφερόμενοι Τοῦρκοι συμπολῖται μας, δείχνουν μὲ τὴν τοιαύτην στάσιν των ὅτι στερεοῦται ὁγιοῦς προοπτικῆς καὶ ρεαλισμοῦ. Διατί τόσος θόρυβος περὶ ἑνὸς ζητήματος, διὰ τὸ ὁποῖον ἡ Μεγάλη Βρεττανία εἶναι ὑποχρεωμένη ἐκ τῶν πραγμάτων νὰ ἔλθῃ εἰς ἕνα συμβιβασμὸν μετὰ τῶν Ἑλλήνων συμπατριωτῶν μας; Τὴν ἀρχὴν τῆς αὐτοδιαθέσεως τὴν ἐστέφαθη εἰς τόσας ἄλλας περιπτώσεις ἔβαφεν κατεχομένων ὑπ' αὐτῆς καὶ τελευταίως ἀκόμη εἰς τὴν περίπτωσιν τοῦ Σουδάν, ὅπου κατόπιν τριετοῦς καθεστῶτος αὐτοκυβερνήσεως θὰ διενεργηθῇ προσεχῶς δημοψήφισμα διὰ τὸν καθορισμὸν τοῦ μέλλοντος τῆς ἐν λόγῳ χώρας.

Μὲ τὴν ἐμμονήν μας, τονίζουν οἱ Τοῦρκοι συνομιληταί μας, εἰς τὴν παράλογον ἀξίωσιν νὰ «πάρῃ ἄδειαν» ἡ μεγάλη Ἑλληνικὴ πλειονότης ἀπὸ τὴν Τουρκικὴν μειονότητα τῆς νήσου διὰ νὰ σκεφθῇ καὶ ἀποφασίσῃ διὰ τὸ μέλλον της, δείχνομεν ὅτι πιστεύομεν εἰς ἰδέας παλαιάς, ἀντιδημοκρατικάς, τὰς ὁποίας ἂν ἐξῃ ὁ μέγας Κεμὰλ Ἀτατοὺρκ πρῶτος θὰ ἐσπευδε νὰ ἀποδοκιμάσῃ καὶ στηλιτεύσῃ.

Καὶ διὰ νὰ εἴμεθα ρεαλισταί, καταλήγουν οἱ συνομιληταί μας, πρέπει νὰ παραδεχθῶμεν ὅτι ἡ Μεγάλη Βρεττανία ἔχασεν ἤδη τὸν πρῶτον γῦρον εἰς τὸ Κυπριακόν. Ἐδέχθη τὴν ἄποψιν ὅτι ἀποτελεῖ δικαίωμα τοῦ Κυπριακοῦ λαοῦ ἡ ἀναγνώρισις εἰς αὐτὸν τοῦ δικαιώματος τῆς αὐτοδιαθέσεως, διαπραγματεύεται δὲ ἤδη τὴν ἐφαρμογὴν του ἐντὸς ὡρισμένου χρόνου, ὅπως ζητεῖ ὁ Ἀρχιεπίσκοπος. Τοιουτοτρόπως εἶναι πιθανὸν νὰ χάσῃ καὶ τὸν «δεύτερον γῦρον». Διότι, λοιπόν, ὁ κ. Κουτσοὺκ καὶ οἱ σὺν αὐτῷ ἐπιζήσοῦν ἄνευ ἐνεργείας ἀφυχολογήτους, στερημένας πολιτικῆς διορατικότητος, νὰ ἐκθέσουν τὴν Τουρκικὴν μειονότητα ἔναντι τῆς μεγάλης Ἑλληνικῆς πλειονότητος, μὲ τὴν ὁποίαν ζοῦν ἀπὸ αἰώνων εἰρηνικῶς καὶ ἔχουν δεσμοὺς ἀδελφικοὺς καὶ συμφέροντα ἀλληλένδετα;

Γνωρίζομεν καλὰ τοὺς ἀναφερομένους Τοῦρκους συμπολίτας μας. Εἶναι μόρφωμένοι καὶ κατέχουν καλὰ τὰ πολιτικὰ πράγματα τοῦ τόπου μας. Μὲ τὸν παράλογον φανατισμόν, ποὺ κυριαρχεῖ μέσα εἰς τὴν παροῦσιαζομένην σήμερον Τουρκικὴν ἡγεσίαν δὲν τολμοῦν νὰ τὰ φέρουν εἰς τὴν δημοσιότητα ἀπὸ τῶν στηλῶν τῶν Τουρκικῶν ἐφημερίδων. Τὰ φέρομεν, λοιπόν, ἡμεῖς εἰς τὴν δημοσιότητα ἀπὸ τῆς παρούσης στήλης μὲ τὴν ἐλπίδα νὰ τοὺς ἐπαναφέρωμεν εἰς τὴν ὁδὸν τῆς φίλιας καὶ τῆς συνεργασίας μὲ τὸν Ἑλληνικὸν πληθυσμὸν τῆς Κύπρου, διὰ τὸν ὁποῖον οἱ Τοῦρκοι συμπατριῶται μας ἐξακολουθοῦν νὰ εἶναι ὁ μικρότερος ἀδελφός μας. Ἂς τὸ ἐννοήσουν, ἐπὶ τέλους, ὅτι ἀπὸ μίαν τοιαύτην συνεργασίαν ἔχουν νὰ κερδίσουν πολλά, ὅπως τὸ διαλαλοῦν καὶ οἱ ἐν Τουρκίᾳ διαθεσθέντες σήμερον Τουρκοκρῆτες ὁμοεθνεῖς των.

—ΔΙΑΦΟΡΑ

Ἡ ἀσφαλτόστρωσις τῶν ὁδῶν ἐντὸς τῶν χωρίων Μαρί, Ζυγίου, Κάτω Δρυὸς καὶ τῆς κυρίας ὁδοῦ Καλαβασσοῦ ἀποπερατοῦται συντόμως. Ἡ δὴν ἐργασία, ὅπως πληροφορούμεθα ἀνετέθη εἰς τὸν γνωστὸν ἐργολάβον κ. Μελὴν Καταλᾶνον, ὁ ὁποῖος εἶχε ἀναλάβει καὶ ἀποπερατώσει ἐντὸς συντόμου χρονικοῦ διαστήματος τὴν ἀσφαλτόστρωσιν πολλῶν ὁδῶν τῆς πόλεώς μας.

—Ἡ σύλληψις καὶ ἀπομάκρυνσις τοῦ ὑποδιευθυντοῦ τοῦ Παγκ. Ἐμπορικοῦ Λυκείου κ. Κλεοβούλου Παπακυριακοῦ θὰ δημιουργήσῃ μεγάλας δυσχερείας εἰς τὴν κανονικὴν λειτουργίαν τοῦ σχολείου δ-ταν τοῦτο θὰ ἀνοίξῃ. Ἂς ἐκ τούτου ἡ σχολικὴ ἐφορεία ὀφείλει νὰ προβῇ εἰς τὰ κατάλληλα διαβήματα διὰ τὴν σύντομον ἀπόλυσίν του, τοῦτο δὲ ἀνεξαρτήτως τῆς γενικῆς στάσεως ἔναντι τῶν προσωποκρατήσεων.

Τὸ δημοσιευθὲν ὅτι ἐξητήθη καὶ τοῦτου ἡ ἀντικατάστασις ἐκ τῆς θέσεως τοῦ ὑποδιευθυντοῦ τῆς Σχολῆς μας, ὡς ἐξηκριβώσαμεν παρὰ τῶν μελῶν τῆς Σχολικῆς ἐφορείας στερεῖται βάσεως.

—Εὐθυγραμμίζεται ἡ ὁδὸς Λευκωσίας — Λάρνακος παρὰ τὸν 5ον μιλιοδείκτην. Διὰ τῆς εὐθυγραμίσεως θὰ ἀχρηστευθῇ ἡ σημερινὴ γέφυρα καὶ θὰ κατασκευασθῇ νέα τοιαύτη ἐπὶ τοῦ ποταμοῦ τῶν Λειβαδιῶν.

—Παρετηρήσαμεν ὅτι τὰ κρατητήρια τοῦ ἀστυνομικοῦ σταθμοῦ Σκάλας στεροῦνται ὀλοπινάκων καὶ τοῦτο ἔχει ὡς συνέπειαν οἱ κρατούμενοι νὰ ξεπαγιάζουν καὶ νὰ ἁρρωσταῖν κατὰ τὰς ψυχρὰς αὐτὰς ἡμέρας. Ὁ ὑπεύθυνος ἀξιωματικὸς ὀς βάσῃ σχετικὰς ὁδηγίας διὰ τὴν ἐπιδιόρθωσιν τῶν παραθύρων.

ΚΟΙΝΩΝΙΚΑ

ΛΕΙΤΟΥΡΓΙΑΙ ΤΟΥ ΑΡΧΙΕΠΙΣΚΟΠΟΥ

Ὁ Μ. Ἀρχιεπίσκοπος θὰ τελέσῃ τὴν θεαν λειτουργίαν καὶ θὰ κηρύξῃ σήμερον ἑορτὴν τοῦ Ἁγ. Σπυρίδωνος ἐν τῷ ἱ. ναῷ Ἁγ. Σπυρίδωνος Τρεμετουσιάς.

—Τὴν προσεχῆ Τετάρτην ὁ Μακαριώτατος Ἀρχιεπίσκοπος Κύπρου κ. Μακάριος κατὰ τὸν ἑσπερινὸν θὰ χροστατήσῃ ἐν τῷ πανηγυρίζοντι ἱ. ναῷ Ἁγίου Ἐλευθερίου (τοῦ Μετοχίου Μαχαιρᾶ). Τὴν ἑπομένην θὰ λειτουργήσῃ καὶ κηρύξῃ τὸν Θεῖον Λόγον ὁ Θεφιλέστατος Χωρεπίσκοπος Σαλαμῖνος κ. Γεννάδιος, θὰ χειροτονήσῃ δὲ εἰς Διάκονον τὸν δόκιμον τῆς Ἱερᾶς Μονῆς Μαχαιρᾶ Τηλέμαχον.

ΥΠΟΣΧΕΣΙΣ ΓΑΜΟΥ

Ὁ κ. Γιαννάκης Ε. Παπακωνσταντίνου φαρμακοποιὸς καὶ ἡ δ. Αὐγὴ Μ. Κολιανδρὴ ἀμφότεροι ἐκ Λευκωσίας ἔδωσαν ἀμοιβαίαν ὑπόσχεσιν γάμου.

ΕΠΙΣΚΕΨΕΙΣ

Ὁ κ. καὶ ἡ κ. Ἡροδότου Χρ. Λαμπριανίδη θὰ δεχθοῦν ἐπισκέψεις σήμερον Δευτέραν, 12 Δεκεμβρίου, ἐπ' εὐκαιρίᾳ τῶν γάμων των, εἰς τὴν οἰκίαν των, ἐν τῇ ὁδῷ Ἀλεξάνδρου Παγκαθῆ ἀρ. 8 παρὰ τὸν παιδικὸν κῆπον Χρυσαλινιωτισσης ἐν Λευκωσίᾳ.

ΜΑΘΗΤΙΚΟΝ ΣΥΣΣΙΤΙΟΝ ΠΑΛΛΟΥΡΙΩΤΙΣΣΗΣ

Ἡ νέα ἐπιτροπὴ τοῦ μαθητικοῦ συσσιτίου Παλλουριωτίσσης ἀπετελέσθη ὡς ἑξῆς: Σταῦρος Ἑκτωρίδης πρόεδρος, Γεώργιος Τσαγγαράς γραμματεύς, Σοφ. Ἠλιάδης ταμίας, Χρ. Τσαγγαρᾶ, Γ. Καρκώτης, Γ. Σιακαλλῆς, Τάκης Εὐαγγέλου, Εἰρ. Πακούτα, Στελ. Πιερίδου, Ἀλ. Σμυρνιοῦ σύμβουλοι.

ΠΕΝΘΗ

Ἀπέθανε χθὲς ὁ Ἀθανάσιος Μιχαηλίδης, εἰς ἡλικίαν 86 ἐτῶν, ἐκ τῶν παλαιῶν γνωστῶν πολιτῶν τῆς Λευκωσίας. Ἡ κηδεία του θὰ γίνῃ σήμερον εἰς τὰς 2.30 μ.μ. ἐκ τοῦ ἱ. ναοῦ Ἁγ. Κασσιανοῦ, προϊσταμένου τοῦ Μ. Ἀρχιεπισκόπου. Τοὺς οἰκείους του συλλυπούμεθα θερμῶς.

ΕΜΠΙΣΤΟΣΥΝΗ ΠΡΟΣ ΤΗΝ ΕΘΝΙΚΗΝ ΗΓΕΣΙΑΝ

[Ὁ Μ. Ἀρχιεπίσκοπος ἔδωσε πρὸς δημοσίευσιν τὴν παρελθοῦσαν Τετάρτην τὴν ἀκόλουθον ἀνακοίνωσιν.]

ΚΑΤΑ ΤΗΝ ΤΕΛΕΥΤΑΙΑΝ συζήτησιν τοῦ Κυπριακοῦ ζητήματος εἰς τὴν Βουλὴν τῶν Κοινοτήτων, ἡ Ἀγγλικὴ Κυβέρνησις, πιεζομένη ὑπὸ τῶν πραγμάτων, ἠναγκάσθη νὰ ἐγκαταλείψῃ τὴν μέχρι τοῦδε ἀδιάλλακτον γραμμήν της καὶ νὰ ἀκολουθήσῃ ρεαλιστικωτέραν πολιτικήν. Πρὸ ἑνὸς μόλις ἔτους ἔλεγε, διὰ στόματος τοῦ κ. Χόπκινσον, ὅτι ἡ Κύπρος εἶναι μεταξὺ τῶν χωρῶν ἐκείνων, αἱ ὁποῖαι οὐδέποτε θὰ ἀποκτήσουν πλήρη ἀνεξαρτησίαν. Σήμερον τὸ «οὐδέποτε» τοῦ κ. Χόπκινσον ἀντικατεστάθη διὰ τοῦ «κάποτε» τοῦ κ. Μακμίλλαν.

Ὁ ὑπουργὸς τῶν Ἐξωτερικῶν κ. Μακμίλλαν διὰ διαφόρων σχημάτων κατέληξεν εἰς τὴν ἀναγνώρισιν τοῦ δικαιώματος αὐτοδιαθέσεως τοῦ Κυπριακοῦ λαοῦ. Ὅπως ὅμως ἐρρῶς παρετήρησε καὶ ὁ ἴδιος, δὲν ἔχει τέλην σημασίαν ἡ ἀναγνώρισις τοῦ δικαιώματος ὅσην ἡ ἄσκησις αὐτοῦ. Παρέθεσε δὲ ὅτι δὲν ἀποκλείεται ὑπὸ ὡρισμένας προϋποθέσεις, νὰ ἀσκηθῇ «κάποτε» τὸ δικαίωμα τοῦτο ὑπὸ τοῦ Κυπριακοῦ λαοῦ. Διὰ τῆς νέας αὐτῆς θέσεως τῆς Ἀγγλικῆς Κυβερνήσεως ἔναντι τοῦ Κυπριακοῦ ζητήματος, κατέστη «στενώτερον» τὸ χάσμα μεταξὺ τῶν διεταμένων ἀπόψεων τῆς Βρεττανικῆς Κυβερνήσεως καὶ τῆς Κυπριακῆς ἡγεσίας, ἐτόνισεν ὁ κ. Μακμίλλαν. Ἐφ' ἑσον ὅμως ἡ Ἀγγλικὴ Κυβέρνησις ἐξαρτᾷ τὴν ὑπὸ τῶν Κυπρίων ἄσκησιν τοῦ δικαιώματος αὐτοδιαθέσεως ἀπὸ ἀσταθμήτους παράγοντας, ἀδικαιολογήτους δεσμεύσεις καὶ ἀκαθορίστους φραστικὰς ἀκροβασίας τὸ χάσμα ἐξακολουθεῖ νὰ εἶναι εὐρύ. Εἰμεθα ἀποφασισμένοι νὰ μὴ δεχθῶμεν καμμίαν λύσιν ἡ ὁποῖα νὰ μὴ διασφαλίζῃ