ΝΕΟΣ ΚΥΠΡΙΑΚΟΣ ΦΥΛΑΞ

ΕΒΔΟΜΑΔΑΙΑ ΠΟΛΙΤΙΚΗ ΕΦΗΜΕΡΙΣ

ΟΡΟΙ ΣΥΝΔΡΟΜΩΝ
Ἡ συνδρομὴ εἶνε προπληρωτέα ὑποχρεωτική:
ΕΝ ΤΩι ΕΣΩΤΕΡΙΚΩι: Ἐτησία Σελ. 12, Ἐξάμηνος » 6
ΕΝ ΤΩι ΕΞΩΤΕΡΙΚΩι: Ἐτησία Σελ. 20, Ἐξάμηνος » 10
Τιμὴ ἑκάστου φύλλου γρόσια 3.

ΔΙΕΥΘΥΝΤΗΣ, ΣΥΝΤΑΚΤΗΣ ΚΑΙ ΥΠΕΥΘΥΝΟΣ ΙΔΙΟΚΤΗΤΗΣ
ΚΩΝΣΤ. Α. ΚΩΝΣΤΑΝΤΙΝΙΔΗΣ
Ἐπιστολαὶ καὶ ἀποστολαὶ τῇ Διευθύνσει.

ΓΡΑΦΕΙΑ:
ΟΔΟΣ ΑΗΔΡΑΣ (ΚΕΝΤΡΙΚΗ) ἀρ. 171.
ΤΑΧΥΔΡΟΜ. ΚΙΒΩΤΙΟΝ ΑΡΙΘ. 60.

ΕΤΟΣ Γ'.—ΑΡΙΘ. 126.
ΕΝ ΛΕΥΚΩΣΙΑι (Κύπρου), τῇ 13ῃ Ἀπριλίου 1927.

ΑΠΟΓΟΗΤΕΥΤΙΚΗ ΑΠΑΝΤΗΣΙΣ
ΤΩΝ ΒΟΥΛΕΥΤΩΝ ΠΡΟΣ ΤΟΝ Κον ΑΜΕΡΥ

Β'

Ὁ κ. Ἄμερυ διὰ τοῦ Ἐγγράφου του κατέφερε κατὰ τῶν κεφαλῶν τῶν Βουλευτῶν δυνατὸν κτύπημα καὶ ὅμως οἱ κ. κ. Βουλευταὶ δὲν ἔδειξαν διὰ τῆς ἀπαντήσεώς των πόσον βαθεῖα τὸ ἐνοιῶσαν καὶ πόσον ἐταράχθησαν ἐξ αὐτοῦ.

Αἱ φιλελεύθεραι τάσεις λαοῦ διψῶντος πραγματικὰ καὶ ὄχι σκιώδη δικαιώματα ἐπιζητεῖται νὰ κατασταλῶσι καὶ προαγγέλλεται, ὅτι εἶνε ἐνδεχόμενον νὰ περιορισθῶσι τὰ μικρὰ δικαιώματα αὐτοῦ, **ἐὰν δὲν στωπᾷ,** ἂν δὲν κύπτῃ ταπεινῶς τὴν κεφαλὴν πρὸ τοῦ.... «αὐτὴ ἔφα!» τῆς Κυβερνήσεως **καὶ ὅμως εἰς τὰ χείλη τῶν ἀντιπροσώπων τοῦ Τόπου δὲν εὑρέθησαν μερικαὶ λέξεις, διὰ νὰ σχηματισθῶσι μερικαὶ φράσεις, σχετικαὶ πρὸς τὴν τραχεῖαν καὶ ὁριμεῖαν οὐσιαστικῶς ἀπειλὴν τοῦ κ. Ὑπουργοῦ.** Τὸ ὀλιγώτερον, τὸ ὁποῖον θὰ ἠδύνατο νὰ λεχθῇ, εἶνε, ὅτι τὰ «πρόσφατα ἀτυχῆ! γεγονότα» ἂν τὰ κατέστησαν δυνατὰ αἱ συνταγματικαὶ διατάξεις, διὰ τῶν ὁποίων ὁρίζεται τὸ δικαίωμα νὰ ψηφίζωσιν ἢ ἀπορρίπτωσι τὸν Προϋπολογισμόν, οὐσιαστικῶς δὲν ὀφείλονται παρὰ εἰς τὸ γεγονός, ὅτι ἡ Ἀγγλικὴ Κυβέρνησις δὲν θεωρεῖ ἄδικον νὰ χρησιμοποιῇ τὸ 1)5 περίπου τῶν προσόδων τῆς Νήσου διὰ σκοποὺς ἀσχέτους τελείως πρὸς αὐτήν.

Ἐπὶ πλέον ὅτι ὁ Ὑπουργὸς 1) δὲν εἶνε ὀρθὸν νὰ ἀπειλῇ τὸν λαὸν καὶ τοὺς ἀντιπροσώπους του, 2) ὅτι εἶνε ὄχι ὀρθὸς ἀπολύτως ὁ ἰσχυρισμός του ὅτι ἡ εὐημερία τοῦ λαοῦ ἐξαρτᾶται ἐκ τῆς ἐγκαρδίου (=τυφλῆς) ὑποστηρίξεως τῶν ἀντικειμενικῶν σκοπῶν τῆς Κυβερνήσεως, ἀλλ' ἐκ τῆς ἐπιψηφίσεως μέτρων, τὰ ὁποῖα ἡ λαϊκὴ ἀντιπροσωπεία γνωρίζουσα καλλίτερον τὰς ἀνάγκας καὶ τὴν κατάστασιν τοῦ λαοῦ ἐγκρίνει καὶ 3) **ὅτι οὔτε ὁ λαός, οὔτε οἱ ἀντιπρόσωποί του εἶνε δυνατὸν νὰ δώσωσιν ὑπόσχεσιν, καθὼς πλαγίως ζητεῖται, ὅτι εἰς τὸ μέλλον θὰ κατανεύουν τὰς κεφαλάς των δουλοφρόνως εἰς τὰ κυβερνητικὰ θελήματα ἀπαιτοῦντες τοὐναντίον περισσότερον σεβασμὸν τῶν ἀνθρωπίνων αὐτῶν δικαιωμάτων.**

Ἐν τούτοις οἱ Βουλευταὶ περιωρίσθησαν εἰς μίαν τυπικὴν **ἔκφρασιν τῆς λύπης των,** διότι ἐπεβλήθη νέα φορολογία καὶ διότι ἡ Κυβέρνησις τῆς Α. Μ. παρηρμήνευσε τὴν ἐνέργειάν των ὡς πολιτικὴν κωλυσιεργίας καὶ δὲν κατώρθωσε νὰ ἐξεύρῃ μέσον θεραπείας τῆς παρούσης καταστάσεως. Ἐπιπλέον διέπραξαν τὸ λάθος νὰ χαρακτηρίσωσι τὸν περιβόητον Φόρον τῆς Ὑποτελείας ἁπλῶς ὡς «βαρὺ φορτίον» καὶ ὄχι, καθὼς εἶνε, πρωτίστως ΑΔΙΚΟΝ ΦΟΡΤΙΟΝ, τὸ ὁποῖον ἐπεβλήθη καὶ ἐπιβάλλεται ἐπὶ τῆς ράχεως τοῦ πτωχοῦ Κυπριακοῦ λαοῦ παρὰ πᾶσαν ἀρχὴν δικαίου καὶ ἠθικῆς.

Λιαπράττει κατὰ τὴν γνώμην μας λοιπὸν ἡ Κυπριακὴ Ἀντιπροσωπεία δύο ὀγκώδη σφάλματα: 1) τὸ ὅτι εἰς τόσον ἐπίσημον Ἔγγραφον καὶ κατόπιν μάλιστα προκλήσεως δὲν ὑμιλεῖ οὔτε λέξιν περὶ Συνταγματικῶν ἐλευθεριῶν καὶ 2) διότι περιορισθεῖσα εἰς τὴν ἔκφρασιν τῆς λύπης της διὰ τὸ ζήτημα τῆς παρατάσεως τοῦ Φόρου τῆς Ὑποτελείας ἀφ' ἑνὸς δὲν τὸν χαρακτηρίζει ὡς ἄδικον, ἀδικώτατον, ἀπολύτως ἀδικαιολόγητον καὶ ἠθικῶς καὶ πολιτικῶς καὶ νομικῶς, ἀφοῦ ἡ Συνθήκη τῆς Λωζάνης δὲν τὸν περιλαμβάνει καὶ ἀφ' ἑτέρου παραπονεῖται, διότι δὲν εὑρέθη μέσον θεραπείας τῆς παρούσης καταστάσεως, **ὡς ἐὰν κατὰ τὴν Κυπριακὴν συνείδησιν ὑπάρχῃ μέσον θεραπείας ἄλλο οἱονδήποτε, ἀφοῦ ζητοῦμεν αὐτὴν τὴν κατάργησιν τοῦ ἐπαράτου φόρου.** Εἶνε οἰκτρὸν νὰ χαρακτηρίζουν τὸν ἐν λόγῳ φόρον Ἄγγλοι ἄδικον καὶ ἀνήθικον, ἀδικαιολόγητον κ.λ. καὶ ἡμεῖς οἱ ἀδικούμενοι, ἡμεῖς τῶν ὁποίων τὸ οἰκονομικὸν αἷμα μεταγγίζεται εἰς τὰς φλέβας τῶν Ἀγγλογάλλων Ὁμολογιούχων τοῦ Κριμαϊκοῦ Λανείου, νὰ τὸν λέγωμεν ἁπλῶς «βαρύ! φορτίον».

Χωρὶς φυσικὰ νὰ τὸ ἔχουν κατὰ διάνοιαν οἱ Βουλευταί, οἱ λόγοι των θὰ ἠδύναντο ὑπὸ καλοθελητῶν νὰ ἑρμηνευθοῦν πρὸς στιγμήν, ὅτι θὰ ἐσήμαιναν ὅτι, ἐὰν τυχὸν ἡ οἰκονομικὴ κατάστασις τοῦ Κυπριακοῦ λαοῦ ἐβελτιοῦτο ποτέ, ὥστε νὰ παύσῃ νὰ εἶνε ἐν σχέσει πρὸς αὐτὴν «βαρὺ» τὸ φορτίον, ὁ φόρος αὐτὸς θὰ ἦτο καλῶς τοποθετημένος ἐπὶ τῶν Κυπριακῶν ὤμων. Ἐνῷ τὸ point τὸ ἰδικόν μας εἰς τὴν ὑπόθεσιν αὐτὴν εἶνε, ὅτι πρωτίστως ὁ φόρος αὐτὸς εἶνε **ἄδικος καὶ ἀναχρονιστικός** καὶ δὲν ἔπρεπε νὰ μὴ σημειωθῇ κατὰ ἕνα ἤ ἄλλον τρόπον ἔστω χάριν τῶν Τούρκων Βουλευτῶν, ἡ Κυπριακὴ αὐτὴ ἀντίληψις.

Ἐπειδὴ ὅμως τὸ ζήτημα σχετίζεται ἀμέσως πρὸς τὴν συνεργασίαν τῆς Ἑλληνικῆς καὶ Τουρκικῆς ἀντιπροσωπείας εἰς τὸ Νομοθετικόν, θὰ τὸ πραγματευθῶμεν καὶ ἀπὸ τῆς εἰδικῆς αὐτῆς ἀπόψεως εἰς τὸ προσεχὲς κύριον ἄρθρον μας.

ΕΞ ΑΘΗΝΩΝ

—ΤΟ ΜΝΗΜΟΣΥΝΟΝ ΤΩΝ ΗΡΩΩΝ ΜΑΣ
—ΠΡΟΣΦΩΝΗΣΙΣ ΤΟΥ Κου ΠΑΤΣΗ
—Ο ΕΩΡΤΑΣΜΟΣ ΤΗΣ ΕΘΝΙΚΗΣ ΕΠΕΤΕΙΟΥ
—ΜΥΣΤΙΚΑΙ ΑΓΑΛΛΙΑΣΕΙΣ

ΑΘΗΝΑΙ, τῇ 31ῃ Μαρτίου 1927.

Πολιτικὸν γεγονὸς δὲν ὑπάρχει ἄξιον λόγου κατὰ τὴν τελευταίαν ἑβδομάδα, διὰ νὰ τὸ μεταδώσωμεν εἰς τοὺς ἀναγνώστας τῆς στήλης αὐτῆς καὶ διὰ τοῦτο περιοριζόμεθα εἰς δύο γεγονότα ἐθνικῆς φύσεως, τὸ Μνημόσυνον ὑπὲρ τῶν πεσόντων κατὰ τοὺς τελευταίους πολέμους ἀξιωματικῶν καὶ ὁπλιτῶν καὶ τὸν ἑορτασμὸν τῆς Ἐθνικῆς ἑορτῆς. Ἐν μέσῳ εὐλαβοῦς σιγῆς καὶ βαθυτάτης συγκινήσεως ἐτελέσθη τὴν προπαρελθοῦσαν ἑβδομάδα εἰς τὸν Ναὸν τῆς Μητροπόλεως ὑπὲρ τῶν ἡρώων νεκρῶν μας τῶν τελευταίων πολέμων, οἱ ὁποῖοι ἔχυσαν τὸ αἷμά των διὰ τὴν ζωὴν τῆς Πατρίδος, τῆς ὁποίας ἡ γλυκερὰ μορφὴ ἦτο τὸ λατρευτὸν ἴδεαλμα τῆς ἐνθουσιώδους ψυχῆς των.

Κατ' αὐτὸ παρέστησαν πλὴν τῶν ἡμετέρων ἐπισήμων, καὶ ὁ Ἀρχηγὸς τῆς Γαλλικῆς Ἀποστολῆς στρατηγὸς Ζιράρ καὶ ὁ Ναύαρχος Μπουί μετὰ πλήθους κόσμου. Ὁ Δήμαρχος κ. Πάτσης κατέθεμεν ἐπὶ τοῦ Κενοταφίου βαρύτιμον στέφανον ἐκ μέρους τοῦ Δήμου μετὰ τῆς ἑξῆς συντόμου ἀλλὰ πολὺ ἐκφραστικῆς προσφωνήσεως:

Ἡ προσφώνησις τοῦ κ. Πάτση.

«Εὐγνωμονοῦσα ἡ Πατρίς μας, διὰ τὰς τόσας ὑπὲρ αὐτῆς θυσίας τῶν γενναίων τέκνων της, ὥρισεν ὅπως κατὰ τὴν ἡμέραν ταύτην—Κυριακὴν τῆς Σταυροπροσκυνήσεως—καὶ καθ' ἕκαστον χρόνον, τελῆται ἀνὰ πᾶσαν τὴν Ἑλλάδα μνημόσυνον ὑπὲρ τῶν ἐν μάχαις πεσόντων, εἰς τοὺς ἐνδόξους πολέμους μας, γονέων, τέκνων, συζύγων, ἀδελφῶν, φίλων καὶ οἰκείων ἡμῶν.

Ἡ Ἀημωκὴ ἀρχὴ Ἀθηνῶν ἐκτελοῦσα μετὰ βαθυτάτης συγκινήσεως τὸ εὐχάριστον καὶ τιμητικὸν τοῦτο καθῆκον, δρέπει ὀλίγα ἄνθη εὐωδιαστὰ καὶ δροσᾶται ἀπὸ τοὺς ἀθηναϊκοὺς κήπους, ἀλλὰ καὶ ἀπὸ ὅλους τοὺς ἀπεράντους καὶ εὐσνθεῖς λειμῶνας τῆς μεγάλης Ἑλληνικῆς Πατρίδος, καὶ ὡς ἐκπρόσωπος τῶν κατοίκων τῆς πόλεως ταύτης εὐλαβητικὰ τὰ καταθέτει ἐπὶ τοῦ ἐνδόξου κενοταφίου Σας, ὦ Ἥρῶων ψυχαί!

«Ἀλλ' ἐὰν τὸ ἐπίσημον τοῦτο μνημόσυνον μόνον ἅπαξ τοῦ ἐνιαυτοῦ τελοῦμεν, ἡ ἐνθύμησίς σας, ὦ γενναῖοι, μᾶς μένει πάντα εἰς τὸν νοῦν, καὶ μᾶς δίνει τὴν μεγαλύτερη καὶ καθαρώτερη ἀγαλλίασι ποὺ ἠμπορεῖ νὰ δοκιμάσῃ νοῦς ἀνθρώπου εἰς τὸν κόσμον αὐτόν.

«Γιατὶ ἡ φεγγοβολὴ ποὺ ἐσκορπίσατε δέκα σχεδὸν χρόνια εἰς τὸ Σαραντάπορο καὶ εἰς τὸ Μπιζάνι, στὸ Κιλκὶς καὶ στὸ Σκρᾶ καὶ στὴ Δοϊράνη, καὶ εἰς τοῦ Τμώλου καὶ εἰς τοῦ Βιθυνιακοῦ Ὀλύμπου τὲς ζηλευτὲς κορφές, καὶ εἰς τοῦ Μαιάνδρου καὶ τοῦ Σαγγαρίου τὰ νερά, καὶ εἰς τῆς δοξασμένης Ἕλλης τὰ δοξασμένα κύματα, ἡ φεγγοβολὴ αὐτὴ δὲν σβύνει μὲ τοῦ χρόνου τὸ πέρασμα, ἀλλὰ τοὐναντίον ἀστράφτει πάντα φλογερὴ καὶ θερμή, ὡσὰν τοῦ Ἥλιου τὰς ἀκτίνας, ποὺ δὲν ἀποβάλλουσι τὸ θάλπος των, μολονότι διέρχονται τόσας μεγάλας καὶ τόσον ἀχανεῖς ἐκτάσεις.

«Αἰωνία ἡ μνήμη τῶν ὑπὲρ Πατρίδος πεσόντων. Αἰωνία αὐτῶν ἡ μνήμη».

—Ὁ ἑορτασμὸς τῆς 25ης Μαρτίου.

Τὴν π. Παρασκευὴν ἑωρτάσθη μετὰ τῆς συνήθους μεγαλοπρεπείας καὶ πομπῆς ἡ ἐπέτειος τῆς Ἐθνικῆς Παλιγγενεσίας. Τὴν πρωΐαν τὸ Πυροβολεῖον τοῦ Λυκαβητοῦ ἐχαιρέτισε τὴν Μεγάλην Ἡμέραν διὰ τῶν ὡρισμένων κανονιοβολισμῶν, συμβολικῆς τρόπον τινὰ ἀπηχήσεως τῶν κρότων τῶν καριοφιλλῶν καὶ τρομπονιῶν μὲ τὰ ὁποῖα ἐξηφαλίσθη κατόπιν τόσων καὶ τόσων θυσιῶν ἡ ἐλευθερία εἰς μίαν Γωνίαν ἀρχικῶς διὰ νὰ ἐξαπλωθῇ ἔπειτα αὕτη καὶ εἰς ἄλλα τμήματα τοῦ Ἑλληνισμοῦ.

Πανηγυρικὴ πρῶτον δοξολογία ἐτελέσθη εἰς τὸν Ναὸν τῆς Μητροπόλεως κατὰ τὴν ὁποίαν ἐχοροστάτησε μετὰ τῆς Ἱ. Συνόδου ὁ Ἀρχιεπίσκοπος Ἀθηνῶν ἔχων πρὸς τὰ δεξιά του τὸν πρώην Οἰκουμενικὸν Πατριάρχην Κωνσταντῖνον καὶ ἀριστερὰ τοὺς λοιποὺς παρεπιδημοῦντας ἐδῶ Ἀρχιερεῖς.

Μετὰ τὴν δοξολογίαν τὰ διάφορα στρατιωτικὰ τμήματα ἐβάδισαν διὰ τῆς ὁδοῦ Φιλελλήνων, λεωφόρων Ἀμαλίας καὶ Ὄλγας πρὸς τὸ Ζάππειον, ὅπου ἔμελλε νὰ γίνῃ μεγάλη παρέλασις. Κατὰ τὴν 12ην ἀκριβῶς κατέφθασε καὶ τὸ Ὑπουργικὸν Συμβούλιον μετὰ τοῦ γηραιοῦ Προέδρου κ. Ἀλ. Ζαΐμη. Κατὰ τὰς 12.30' ἤρχισεν ἡ παρέλασις τῶν διαφόρων Συνταγμάτων τοῦ Πεζικοῦ καὶ τοῦ Ἱππικοῦ κατ' οὐλαμοὺς ἥτις διήρκεσε μίαν ὥραν περίπου, ἐνῷ ταυτοχρόνως πέντε ἀεροπλάνα ἔκαμναν κυκλοτερεῖς πτήσεις ὑπεράνω τῆς ἐπιβλητικῆς στρατιωτικῆς πομπῆς, ἥτις εἰς τὰς ἡμέρας τοῦ ἐθνικοῦ καμάτου καὶ τῆς αἰσθηματικῆς ἀτονίας εἰς τὴν ὁποίαν εὑρισκόμεθα, δὲν δύναται ἢ νὰ θεωρηθῇ καλὴ καὶ σκόπιμος, ὁσονδήποτε καὶ ἂν εἶνε κανεὶς διατεθειμένος ἐναντίον τῆς στρατοκρατίας.

Τὴν νύκτα ἐφωταγωγήθη ἡ πόλις καὶ συγχρόνως ἔλαβε χώραν μεγάλη λαμπαδηφορία τῶν Προσκόπων προηγουμένης τῆς Μουσικῆς τῆς Φρουρᾶς ἡ ὁποία διὰ τῶν θουρίων της ἐπροκάλει ρίγη πατριωτικῆς συγκινήσεως καὶ ἐνθουσιασμοῦ.

ΑΝΤΑΠΟΚΡΙΤΗΣ

ΑΠΟ ΤΟ ΜΝΗΜΟΣΥΝΟΝ ΤΩΝ ΠΕΣΟΝΤΩΝ ΚΑΤΑ ΤΟΥΣ ΤΕΛΕΥΤΑΙΟΥΣ ΠΟΛΕΜΟΥΣ ΑΞΙΩΜΑΤΙΚΩΝ ΚΑΙ ΟΠΛΙΤΩΝ

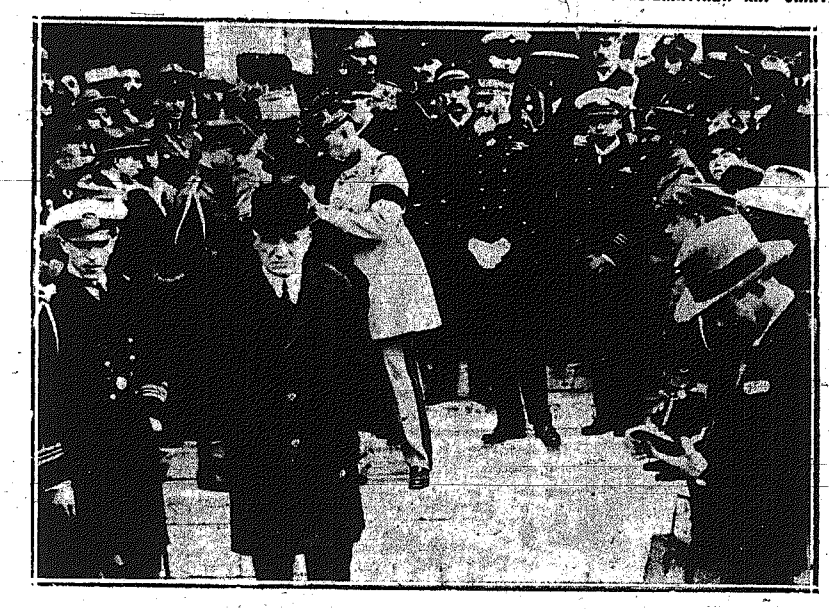

Οἱ ἐπίσημοι, ἐν οἷς καὶ ὁ Γάλλος ναύαρχος Ντὲ Μπουί, ἐξερχόμενοι τῆς Μητροπόλεως μετὰ τὸ μνημόσυνον.

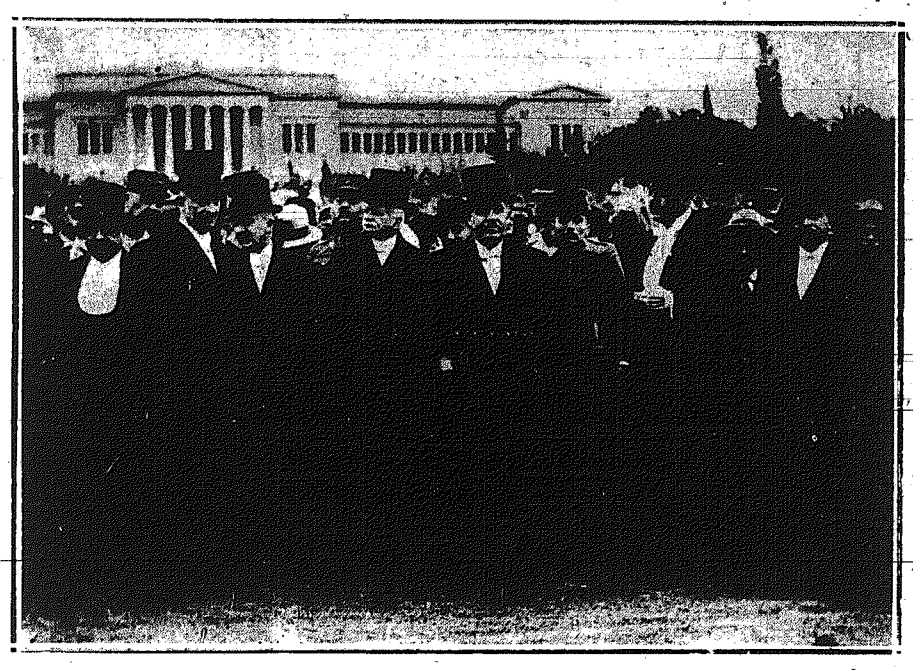

Οἱ ἐπίσημοι ἱστάμενοι εἰς τὴν λεωφόρον Βασιλίσσης Ὄλγας καὶ πρὸ τοῦ Ζαππείου τὴν ὥραν τῆς παρελάσεως τοῦ στρατοῦ.

ΟΙ ΝΟΜΟΙ ΤΟΥ 1919

ΓΝΩΜΗ ΓΕΩΡΓΟΥ

Φαίνεται ὅτι ἡ Κυβέρνησις κατόπιν τῶν πολλῶν συστάσεων τοῦ Τύπου καὶ τῶν βουλευτῶν ἀπεφάσισε νὰ ἐξετάσῃ τὴν ἐφαρμογὴν τῶν περὶ Ἀναξιοχρέων ὀφειλετῶν νόμων τοῦ 1919 εἰς ὅλας των τὰς λεπτομερείας καὶ νὰ προβῇ εἰς τὴν κατάργησίν ἢ τροποποίησιν τούτων, συμφώνως πρὸς τὰς ὑποδείξεις τῆς ἐπὶ τούτῳ διορισθείσης καὶ ἀπὸ καιροῦ ἐργαζομένης ἐπιτροπείας.

Παρακολουθήσας ἐκ τοῦ σύνεγγυς τὴν ἐφαρμογὴν τῶν νόμων τούτων καὶ ἔχων ὑπ' ὄψιν μου τὰ ἀποτελέσματα τῆς ἐφαρμογῆς των εἰς πλείστας ὅσας περιπτώσεις ἐθεώρησα καθῆκόν μου, ὅπως ὑποβάλω διὰ τοῦ Τύπου τὴν ταπεινήν μου γνώμην πρὸς τοὺς ἐνδιαφερομένους.

Σχετικῶς πρὸς τὴν διάταξιν τῶν νόμων ὅπως ἀφίνεται μέρος τῆς περιουσίας (Ἀραζὶ) πρὸς ἱκανοποίησιν τῆς οἰκογενείας τοῦ γεωργοῦ, αὕτη πρέπει νὰ καταργηθῇ διὰ τοὺς ἑξῆς λόγους:

1ον) Ἡ περιουσία ἡ ὁποία ἀφίνεται ἀνεκποίητος εἶνε ἀσήμαντος, ὥστε νὰ μὴ φέρῃ καμμίαν οὐσιώδη βελτίωσιν εἰς τὴν κατάστασιν τοῦ ἀναξιοχρέου.

2ον). Μέχρις ὅτου ἐκτελεσθοῦν αἱ διάφοροι ἀπαιτούμεναι ὑπὸ τοῦ νόμου διατυπώσεις, ὁ ἀναξιόχρεως πληρώνει σχεδὸν ὅλην τὴν ἀξίαν τῆς παραχωρηθείσης ὡς ἱκανοποιήσεως περιουσίας εἰς δικηγορικά, ἡμεραργίας καὶ ἀγώγιά του διὰ μετάβασιν εἰς τὰς πόλεις πρὸς ἐπίλυσιν τῶν διαφορῶν του μὲ τοὺς δανειστάς του.

3ον). Ἡ ἄμεσος ὠφέλεια τὴν ὁποίαν θὰ ἔχῃ ὁ ἀναξιόχρεος οὔτε δύναται νὰ συγκριθῇ κἂν πρὸς τὴν ἔμμεσον ζημίαν τὴν ὁποίαν ὑφίσταται ὁ λοιπὸς γεωργικὸς κόσμος ἀναγκαζόμενος ὡς ἐκ τοῦ νόμου νὰ πληρώνῃ ὑπέρογκα ἔξοδα δι' ὑποθήκας ἔστω καὶ δι' ἀσήμαντα ποσά, ἢ νὰ στερῆται ὁλοτελῶς τῶν μικρῶν βραχυπροθέσμων δανείων τῶν ὁποίων ἔχει ἀπόλυτον ἀνάγκην καὶ τὰ ὁποῖα θὰ εὕρισκῃ εὐκόλως ὅπως καὶ πρὸ τοῦ νόμου, ἂν οὕτως καταργηθῇ.

Ὡς πρὸς τὰς διατάξεις τῶν νόμων δι' ὧν ὁ ἀναξιόχρεως ἀπαλλάττεται πάσης ὑποχρεώσεως διὰ τὸ μέχρι τῆς ἡμέρας κατὰ τὴν ὁποίαν ἐκυρήχθη ἀναξιόχρεος χρέη του καὶ τὰ ὁποῖα δὲν ἠδυνήθη νὰ καλύψῃ ἡ περιουσία του αὐτή, πρέπει νὰ διατηρηθοῦν; διότι:

Ἂν στερήσωμεν τὸν γεωργὸν τοῦ εὐεργετήματος τοῦ νόμου τούτου, θὰ τὸν στερήσωμεν πάσης ἐλπίδος πρὸς ἀλλαγὴν τῆς καταστάσεώς του, ἀφοῦ θὰ τοῦ εἶνε ἀδύνατον νὰ πληρώσῃ τὸ ὑπόλοιπον τῶν χρεῶν του καὶ νὰ σχηματίσῃ καὶ νέαν περιουσίαν, εἶνε δὲ πανθομολογούμενον ὅτι ἡ ἐλπὶς παίζει ὄχι μόνον εἰς τὰ ἄτομα ἀλλὰ καὶ εἰς τὰ ἔθνη τὸν σπουδαιότερον ρόλον. Θὰ ἔχωμεν λοιπὸν ἕνα οἰκονομικὸν ναυάγιον παραδέρνον μέσα εἰς τὸν ὠκεανὸν τῆς ἀπελπισίας, ἀνθρωπον καὶ ἴσως ἴσως μεταβαλλόμενον εἰς λυμεῶνα τῆς κοινωνίας.

Ἐνῷ, ἂν ὁ γεωργὸς συναισθάνεται, ὅτι ἀπέκτησεν ἐκ νέου τὴν ἀντότητά του, θὰ ἐπιδοθῇ μὲ πλειοτέραν ζέσιν καὶ ἐλπίδα εἰς τὴν ἐργασίαν του καὶ βοηθούμενος ἐκ τῶν διδαγμάτων τοῦ παρελθόντος νὰ δημιουργήσῃ ἕνα καλύτερον μέλλον.

Καὶ εἶνε μὲν ἀληθὲς, ὅτι οἱ γεωργοὶ ἠδύναντο νὰ ἐργάζωνται ἐξ ὀνόματος τῶν γυναικῶν των καὶ νὰ διαχειρίζωνται τὴν περιουσίαν των ὡς ἰδικήν των ἀνεξελέγκτως. Δυστυχῶς ὅμως ἡ ψώρα τοῦ ψευδοπολιτισμοῦ εἰσεχώρησε πλέον καὶ εἰς τὰ χωρία καὶ αἱ οἰκογένειαι ἔπαυσαν νὰ ζῶσι κατὰ τὰς διατάξεις τῆς θρησκείας μας, ὥστε ὁ ἀνὴρ νὰ εἶνε ἡ κεφαλὴ τῆς Οἰκογενείας. Οὕτω δὲ ἡ γυναῖκα πρὸ παντὸς μετὰ τὴν ἀποτυχίαν τοῦ ἀνδρὸς ἐν τῇ διαχειρίσει θὰ θέλῃ νὰ ἀναλάβῃ αὐτὴ τὴν διαχείρισιν καὶ νὰ ἔχῃ τὸν σύζυγόν της οὐχὶ ὡς κεφαλὴν ἀλλὰ ὡς ὑπὸ τὰς διαταγάς της ὑπηρέτην. Εἶνε δὲ πρόδηλον, ποῖον θὰ εἶνε τὸ κατάντημα τῆς οἰκογενείας μὲ τὴν γυναικεῖαν διαχείρισιν.

Ἄλλο—καὶ τὸ σπουδαιότερον—εἶνε οἱ ἐν Κύπρῳ ἰσχύοντες περὶ κληρονομίας νόμοι. Κατὰ τοὺς νόμους τούτους ἐν περιπτώσει θανάτου τῆς συζύγου ὁ σύζυγος λαμβάνει τὸ ἓν ἕκτον ἐκ τῆς κινητῆς περιουσίας καὶ ἐκ τῶν κτημάτων Μούλκ, οὕτω δὲ ἡ περιουσία ἀντὶ νὰ περιέλθῃ κατὰ πάντα δίκαιον λόγον ἐξ ὁλοκλήρου εἰς τὰ ὀρφανά, περιέρχεται ὀνομαστικῶς εἰς τὸν πατέρα, οὐσιαστικῶς δὲ εἰς τοὺς δανειστάς. Ἐπίσης μετὰ τὸν θάνατον τῆς μητρὸς ἂν τύχῃ καὶ ἀποθάνῃ ἓν ἐκ τῶν τέκνων της, ὁ κληρονόμος τῆς περιουσίας, τὴν ὁποίαν ἡ μήτηρ του τοῦ κατέλιπε δὲν περιέχεται εἰς τοὺς ἀδελφούς του, ἀλλὰ ἐξ ὁλοκλήρου εἰς τὸν πατέρα καὶ ἐπομένως εἰς τοὺς δανειστάς.

Διὰ τοὺς ἀνωτέρω λόγους, τοὺς ὁποίους ἐν πλάτει ἐξέθεσα, νομίζω ὅτι ἡ τροποποίησις ἢ κατάργησις τῶν νόμων τούτων θὰ ἦτο μᾶλλον ὠφέλιμον, ἂν ἐγίνετο κατὰ τὰς ἀνωτέρω ὑποδείξεις, ὑποδείξεις ἄλλως τε οὐχὶ ἐκ θεωρητικῶν λόγων ἀλλ' ἐξ αὐτῶν τούτων τῶν πραγμάτων προερχομένας.

Χ. ΜΑΤΘ. Χ. Ν.

ΓΕΩΡΓΙΚΟΝ ΤΜΗΜΑ
ΑΝΤΑΞΙΟΝ ΤΟΥ ΟΝΟΜΑΤΟΣ ΚΑΙ ΤΗΣ ΑΠΟΣΤΟΛΗΣ ΤΟΥ

Β'

Τὸ Γεωργικὸν Τμῆμα ἔχει νομίζομεν ἱερὰν ὑποχρέωσιν νὰ ὑπνήσῃ, νὰ ἐξοπλαχνισθῇ τὸν ἀγρότην καὶ νὰ κατέλθῃ εἰς τὸν ἀγῶνα μὲ ἐπὶ κεφαλῆς τὸν ἐντομολόγον, νὰ προβῇ εἰς τὴν ἐξεύρεσιν δραστικῶν θεραπευτικῶν ἢ προληπτικῶν μέτρων, ὅπου τοῦτο εἶνε δυνατόν.

Ἀπαιτεῖ ὁ Τύπος ἀπὸ τὸν νέον ἐντομολόγον ὄχι μόνον νὰ ὀνοματίζῃ μέσα ἀπὸ τὸ γραφεῖόν του τὰς διαφόρους ἀσθενείας καὶ νὰ συνιστᾷ ἔκδοσιν διαταγμάτων διὰ τῶν ὁποίων νὰ ὑποβάλλεται ὁ καϊμένος ὁ γεωργὸς καὶ εἰς πληρωμὴν καὶ προστίμων—ὡς νὰ μὴ ἀρκῇ ἡ καταστροφὴ ἐκ τῶν διαφόρων φυτικῶν ἀσθενειῶν—ἀλλὰ νὰ ἐξέλθῃ τοῦ γραφείου του νὰ ἐκτελῇ ὁ ἰδιος μετὰ τῶν βοηθῶν του ψεκασμοὺς καὶ θεραπείας διὰ δραστικῶν θεραπευτικῶν μέτρων.

Ἀπαιτοῦμεν δηλ. ἐργασίαν θετικὴν καὶ ἀποτελεσματικὴν ἐν τῷ τόπῳ τῆς ἀσθενείας.

Τον. Τὸ γεωργικὸν συμφέρον ἐπιβάλλει τὴν ἐνίσχυσιν τῆς κτηνοτροφίας, ἥτις εἶνε πλουτοφόρος πηγὴ ἐν τῇ χώρᾳ μας.

Τὸ Γεωργ. Τμῆμα πρέπει νὰ πρωτοστατήσῃ εἰς τὴν αὔξησιν τῆς κτηνοτροφίας, καὶ εἰς τὸν ἀγῶνα τοῦ τόπου κατὰ τῶν

τωρανικῶν μέτρων τοῦ Δασονομείου πρὸς καταστροφὴν τῆς αἰγός.

Ση. Τὸ γεωργικὸν συμφέρον ἀπαιτεῖ τὴν βελτίωσιν τῶν γεωργικῶν προϊόντων, τὴν συσκευασίαν τούτων, διὰ νὰ δυνηθῶμεν νὰ συναγωνισθῶμεν τὰ ξένα προϊόντα τοὐλάχιστον εἰς τὴν χώραν μας, ἂν ὄχι καὶ εἰς ξένας χώρας ἐν τῷ μέτρῳ τοῦ δυνατοῦ. Καὶ εἰς τὸ ζήτημα τοῦτο ἔχει δείξει ἀδράνειαν τὸ Γ. Τμῆμα.

Εἰς τὸ Γ. Τμῆμα ὑπάρχουν ὑπάλληλοι γνωρίζοντες κάλλιστα τὴν διασκευήν, συσκευασίαν καὶ ἐπεξεργασίαν τῶν διαφόρων προϊόντων, οἵτινες ὅμως κρατοῦνται ἐν τοῖς γραφείοις ἐν ἀδρανείᾳ μὴ δυνάμενοι νὰ ὠφελήσωσιν οὐσιαστικῶς τὸν τόπον.

Τὸ γεωργ. συμφέρον ἀπαιτεῖ τὴν μόρφωσιν καὶ ἔμπρακτον καθοδήγησιν τῶν γεωργῶν μας.

Ἀπαιτεῖ δηλ. τὴν ἵδρυσιν μιᾶς τελείας Γεωργικῆς Σχολῆς ἡ ὁποία νὰ δέχεται μαθητὰς ἀπεριορίστου ἀριθμοῦ καὶ οἱασδήποτε ἡλικίας—οὐχὶ βεβαίως γεροντικῆς—ἀπαιτεῖ τὴν ἵδρυσιν Γεωργικῶν Σταθμῶν, τὴν γενίκευσιν τῶν Σχολικῶν Κήπων καὶ τὸν πλουτισμὸν—τούτων δι' ὅλων τῶν ἀναγκαίων, ὀργάνων, σπόρων κτλ.

Τέλος τὸ γεωργ. συμφέρον ἀπαιτεῖ τὴν ἵδρυσιν Γεωργ. Ἐπιμελητηρίων, τὰ ὁποῖα σκοπὸν θὰ ἔχῃ νὰ μελετᾷ τὰ ζητήματα ποὺ συνδέονται μὲ τὴν δασικὴν ἢ γεωργικὴν παραγωγήν, θὰ δίδῃ τὴν γνώμην του διὰ τὰ νομοσχέδια τὰ ὁποῖα θὰ σχετίζονται μὲ τὴν γεωργίαν καὶ τοὺς κλάδους της, θὰ φροντίζῃ διὰ τὴν ἐπαγγελματικὴν μόρφωσιν τῶν γεωργῶν, διὰ τῆς ἱδρύσεως Γεωργικῆς Σχολῆς διὰ τῆς συστάσεως γεωργικῶν σωματείων καὶ συλλόγων, θὰ διοργανώνῃ γεωργικὰς καὶ κτηνοτροφικὰς ἐκθέσεις, θὰ ἱδρύῃ εἰδικὰ ταμεῖα ἢ ἄλλα γεωργικὰ παραγωγικὰ ἢ πιστωτικὰ ἱδρύματα, κοινὰς ἀποθήκας διὰ τὰ γεωργικὰ προϊόντα, θὰ προμηθεύῃ ἐντομοκτόνα φάρμακα, θὰ ἐπιβλέπῃ ὥστε νὰ μὴ νοθεύωνται τὰ προϊόντα, θὰ ἀγοράζῃ καὶ θὰ μεταπωλῇ γεωργικὰς μηχανὰς καὶ ἐργαλεῖα καὶ θὰ λύῃ τὰς διαφορὰς μεταξὺ ἐμπόρων καὶ γεωργῶν ὡς διαιτητής. Τοιαύτην δρᾶσιν τοῦ Γεωργ. Τμήματος ἀπαιτεῖ τὸ γεωργικὸν συμφέρον καὶ γενικῶς τὸ συμφέρον τῆς καθαρῶς γεωργικῆς χώρας μας.

Ὁμολογοῦμεν ὅτι δι' ἐπίτευξιν τῶν ἀνωτέρω δὲν χρειάζονται μόνον λόγια καὶ εἰσηγήσεις ἀλλὰ καὶ χρῆμα, τὸ δὲ διὰ τὸ Γεωργ. Τμῆμα παραχωρούμενον ποσόν, ἀναλόγως τοῦ σκοποῦ καὶ τῶν εὐθυνῶν ἀπέναντι τοῦ γεωργ. συμφέροντος εἶναι πράγματι οὐχὶ σημαντικόν. Τὸ διὰ τὸ Γ. Τμῆμα κονδύλιον πρέπει νὰ αὐξηθῇ ἀμέσως καὶ ἄνευ δισταγμοῦ, ἐὰν τοῦτο θέλωμεν νὰ δράσῃ ἀποτελεσματικῶς.

Ἀπαιτεῖται ὅμως ἐκτὸς τοῦ χρήματος καὶ δεξιὰ διεύθυνσις. Πρέπει νὰ τεθῇ ἐπὶ κεφαλῆς τοῦ σπουδαιοτέρου τούτου Τμήματος εἰδικὸς ἐπιστήμων συγκεντρώνων ἅπαντα τὰ ἀπαιτούμενα προσόντα. Διεύθυντοῦ τῆς Γεωργίας.

Ἀπαιτεῖται ἵδρυσις Φυτοπαθολογικοῦ Τμήματος τὸ ὁποῖον κατὰ τὴν γνώμην μας εἶνε καὶ τὸ σοβαρώτερον ἐξ οὗ θὰ ἐξαρτηθῇ ἡ ἐπιτυχὴς ἐσοδεία.

Ἀπαιτεῖται ἐπίσης οἱ γεωπόνοι μας νὰ ἐγκαταλείψουν τὰ γραφεῖα καὶ ὡς τοιαῦτα νὰ ἔχουν τοὺς ἀμπελῶνας, σιτοβολῶνας, ὀπωρῶνας κτλ.

Γεωργικὸν Τμῆμα μὲ τοιαύτην δρᾶσιν ἀπαιτεῖ τὸ γεωργικὸν συμφέρον, καὶ ἐν γένει τὸ συμφέρον τῆς γεωργικῆς χώρας μας.

Μεσαορίτης **Σ. Α.**

ΧΑΡΑΛΑΜΠΗΣ Γ. ΠΑΠΑΝΙΚΟΛΑΟΥ

ΔΙΚΗΓΟΡΟΣ

ΕΝ ΛΕΥΚΩΣΙΑ. (9)

Ὁ γεωργὸς ποὺ θέλει νὰ ξελασπώσῃ ἀπὸ τὰ χρέη καὶ νὰ γίνῃ ἀνεξάρτητος ἄνθρωπος πρέπει νὰ αὐξήσῃ τὴν παραγωγήν του. Ὅλη ἡ τέχνη εἶναι πῶς μὲ τὰ ἴδια χωράφια, τοὺς ἰδίους σπόρους, τὴν ἰδίαν καλλιέργειαν, θὰ διπλασιάσῃ καὶ τριπλασιάσῃ τὸ εἰσόδημά του. Πρὶν ἀπὸ 125 χρόνια γιὰ νὰ γίνῃ τοῦτο ἔπρεπε νὰ μεσολαβήσῃ κανένα θαῦμα. Σήμερον πρέπει νὰ μεσολαβήσῃ τὸ χημικὸ λίπασμα, μὲ τὸ ὁποῖον κάθε γεωργὸς θαυματουργεῖ.

Τὰ πρῶτα λιπάσματα ποὺ γνώρισεν ὁ τόπος μας καὶ τὰ ὁποῖα μεταχειρίζονται τὰ 80 ο)ο τῶν γεωργῶν, εἶναι τὰ γνωστὰ Ἑλληνικὰ Λιπάσματα

ΤΟΥ ΠΕΤΕΙΝΟΥ.

Ὑπάρχουν παντοῦ ἐγγυημένα καὶ σφραγισμένα. (13–4)

ΑΠΟΣΠΑΣΜΑ ΟΜΙΛΙΑΣ

γενομένης κατὰ τὸ δεῖπνον τοῦ Ἀγγλικοῦ Ἐμπορικοῦ Ἐπιμελητηρίου πρὸς τιμὴν τῆς Αὐτοῦ Ἐξοχότητος τοῦ Ὑπάτου Ἀρμοστοῦ τῆς Αἰγύπτου Lord Lloyd, κατὰ τὴν ἑσπέραν τῆς Δευτέρας, 14ης Φεβρ. 1927.

«Ἐὰν χρειάζεται παράδειγμά τι εἰς τὸ τί εἶναι δυνατὸν νὰ συντελεσθῇ δι' ὀργανώσεως ἐπὶ τῶν γραμμῶν ἃς ὑπεδείξαμεν ἤδη, λάβετε ὑπ' ὄψει τὴν τακτικὴν τῆς **ΤΖΕΝΕΡΑΛ ΜΟΤΟΡΣ**, πιθανῶς τῆς μόνης μεγίστης Ἑταιρείας ἐν τῇ βιομηχανίᾳ αὐτοκινήτων, χειριζομένης τὴν κατασκευήν, ἐξ διαφόρου κατασκευῆς αὐτοκινήτων, μὲ ἕνα μοντέλο, ὡς διατείνονται, διὰ κάθε βαλάντιον καὶ διὰ κάθε σκοπόν.

Ἡ συγκέντρωσις πόρων, ἥτις εἶναι ἀποτέλεσμα συνδυασμοῦ ἐξ ἐνδιαφερομένων εἰς ἕνα καὶ μόνον, ὑπεδείχθησε τὴν ἵδρυσιν κλάδων τῆς ὀργανώσεως εἰς κάθε χώραν ὅπου ἡ μεγάλης δυνάμεως ἀγορὰ δικαιολογεῖ τὴν προσπάθειαν.

Τὸ χρῆμα ἐξοδεύεται ἀφειδῶς διὰ σκοποὺς διαφημίσεως καὶ διὰ νὰ ἱδρύωνται σταθμοὶ ἐπιδιορθώσεων ὡς καὶ σταθμοὶ πωλήσεως.

Μήπως τὸ ἀποτέλεσμα ἐδικαιολόγησε τὴν δαπάνην;

Νομίζομεν ὅτι ἡ ἀπάντησις εἰς τὴν ἐρώτησιν ταύτην θὰ ἦτο ἀναντιρρήτως ἐπιβεβαιωτικὴ ἀπὸ κάθε ἕνα, ὅστις γνωρίζει κάτι περὶ τῆς ἐπιτοπίου ἀγορᾶς αὐτοκινήτων».

ΣΗΜΕΙΩΣΙΣ ἐκ μέρους τοῦ ἐν Κύπρῳ Ἀποκλειστικοῦ Πωλητοῦ τῶν Chevrolets καὶ Buick ἅτινα ἀποτελοῦσι τμῆμα τῆς Τζένεραλ Μότορς.—

Ἡ Αὐτοῦ Ἐξοχότης ὁ Ὑπατος Ἀρμοστὴς τῆς Αἰγύπτου Lord Lloyd εἶναι κάτοχος τριῶν διαφόρων μοντέλλων αὐτοκινήτων «Buick». Πᾶν σχόλιον περιττεύει. [2–2]

CHEVROLET

Τὸ νέον ἀριστούργημα

«CHEVROLET»

«CAPITOL» Τύπου 1927 τὸ ὁποῖον συνήρπασε τὸ Παγκόσμιον **ΕΦΟΣΕ.**

Ἐπωλήθησαν κατὰ Φεβρουάριον τοῦ 1927 84.000 «CHEVROLETS» τοῦ τύπου αὐτοῦ τὰ ὁποῖα κατέρριψαν οὕτω τὸ παγκόσμιον ρεκόρ.

Ὅποιος τὸ δῇ θὰ τὸ ἀγοράσῃ ἀμέσως. (4–3)

ΧΕΙΡΟΥΡΓΙΚΗ-ΓΥΝΑΙΚΟΛΟΓΙΚΗ-ΜΑΙΕΥΤΙΚΗ

ΙΔΙΩΤΙΚΗ ΚΛΙΝΙΚΗ

ΧΑΡΙΛΑΟΥ ΚΥΡΙΑΚΟΥ ΙΩΑΝΝΙΔΗ

ΙΑΤΡΟΥ

ΧΕΙΡΟΥΡΓΟΥ - ΓΥΝΑΙΚΟΛΟΓΟΥ (ΜΑΙΕΥΤΗΡΟΣ)

Μέλους τοῦ Χειρουργικοῦ Συνεδρίου τοῦ Βερολίνου,

Ἑταίρου τῆς Γερμανικῆς Χειρουργικῆς Ἑταιρείας,

Τέως τακτικοῦ βοηθοῦ Ἰατροῦ τῆς Χειρουργικῆς Πανεπιστημιακῆς Κλινικῆς τῆς Δεψίας παρὰ τῷ Geheimrat Prof. Dr. E. Payr,

Τῆς Γυναικολογικῆς-Μαιευτικῆς Πανεπιστημιακῆς Κλινικῆς τοῦ Μονάχου παρὰ τῷ Geheimrat Prof. Dr. A. Doederlein,

Τῆς Χειρουργικῆς Γυναικολογικῆς Κλινικῆς τοῦ Καθηγητοῦ κ. Μ. Γερουλάνου.

Διευθύνουσα Νοσοκόμος: Γερμανὶς Διπλωματοῦχος Νοσοκόμος εἰδικῶς ἐπὶ δωδεκαετίαν ἐργασθεῖσα εἰς Χειρουργικὰς Πανεπιστημιακὰς Κλινικὰς, ἡ Δὶς P. Juegling.

Ἐν τῇ Κλινικῇ ἐκτελοῦνται:

1. Ἅπασαι καὶ αἱ μεγαλύτεραι καὶ δυσκολώτεραι **Χειρουργικαὶ** καὶ **Γυναικολογικαὶ** ἐγχειρήσεις καὶ αἱ **Μαιευτικαὶ** ἐπεμβάσεις.
2. Θεραπεύονται τὰ κατάγματα καὶ ἐξαρθρώματα καὶ αἱ λοιπαὶ ὀστικαὶ καὶ ἀρθρικαὶ παθήσεις διὰ τῶν νεωτάτων ἐπιστημονικῶν μεθόδων.
3. Κυστιοσκοπήσεις, Χρωματοκυστιοσκοπήσεις καὶ καθετηριασμοὶ τῶν οὐρητήρων διὰ τοῦ κυστιοσκοπείου **Heymann** πρὸς διάγνωσιν καὶ θεραπείαν τῶν παθήσεων τῶν νεφρῶν, οὐρητήρων καὶ τῆς οὐροδόχου κύστεως.
4. Ρεκτοσκοπήσεις καὶ Σιγμοειδοσκοπήσεις διὰ τοῦ ρεκτοσκοπείου **Stoeckel**, πρὸς διάγνωσιν καὶ θεραπείαν τῶν παθήσεων τοῦ ὀρθοῦ καὶ σιγμοειδοῦς ἐντέρου.
5. Γίνονται δεκταὶ ἐπίτοκοι εἰς πᾶσαν ὥραν τῆς ἡμέρας καὶ τῆς νυκτὸς πρὸς ἐπιστημονικὴν παρακολούθησιν καὶ ἐκμαίευσιν.

Ὧραι ἐπισκέψεων ἐν τῇ Κλινικῇ (πρώην Κλινικῇ τοῦ Ἰατροῦ Χειρουργοῦ κ. Σμίττεν), ὁδὸς Ἁγ. Σάββα ἀρ. 35, ἀπὸ 9–12 π.μ. καὶ 3½–4½ μ.μ.

—Γίνονται καὶ κατ' οἶκον ἐπισκέψεις καὶ ἰατρικὰ συμβούλια. (7)

ΤΡΑΠΕΖΑ ΚΥΠΡΟΥ

ΑΝΩΝΥΜΟΣ ΕΤΑΙΡΕΙΑ

ΜΕ ΣΕΦΑΔΙΟΝ £210.000 ΔΙΗΡΗΜΕΝΟΝ ΕΙΣ 50.000 ΜΕΤΟΧΑΣ

ΕΔΡΑ ΕΝ ΛΕΥΚΩΣΙΑ

Αἱ μετοχαὶ ἐκδίδονται ὀνομαστικαὶ ἢ ἀνώνυμοι κατὰ βούλησιν τοῦ μετόχου.

ΑΝΤΑΠΟΚΡΙΤΑΙ πανταχοῦ τῆς Κύπρου καὶ εἰς τὰ διάφορα ἐμπορικὰ κέντρα τοῦ Ἐξωτερικοῦ.

ΕΝΕΡΓΕΙ πάσης φύσεως Τραπεζιτικὰς ἐργασίας ἔν τε τῷ ἐσωτερικῷ καὶ ἐξωτερικῷ.

ΕΒΔΟΜΑΔΙΑΙΑΙ ΚΑΤΑΒΟΛΑΙ. Διὰ νὰ ἐνθαρρύνῃ τὸ πνεῦμα τῆς ἀποταμιεύσεως ἐξακολουθεῖ τὸ ἐξαίρετον δι' ἑβδομαδιαίων καταβολῶν 1 σελλίνιου ἀποταμιευτικὸν σύστημα δίδουσα τόκον πρὸς 4% κατ' ἔτος.

ΜΙΚΡΟΝ ΤΑΜΙΕΥΤΗΡΙΟΝ. Δέχεται καταθέσεις εἰς πρώτην ζήτησιν μέχρι £ 100 μὲ τόκον πρὸς 3% κατ' ἔτος.

Καταθέσεις ὡς ἑξῆς:

ΑΠΟΛΟΤΕΑΣ εἰς πρώτην ζήτησιν ἀτόκως.
» » ἓν ἔτος μέχρι δύο ἐτῶν μὲ τόκον 4% κατ' ἔτος.
» » δύο ἔτη καὶ ἐπέκεινα μὲ τόκον 5% » »

Ὁ Διευθυντὴς
Ι. ΟΙΚΟΝΟΜΙΔΗΣ

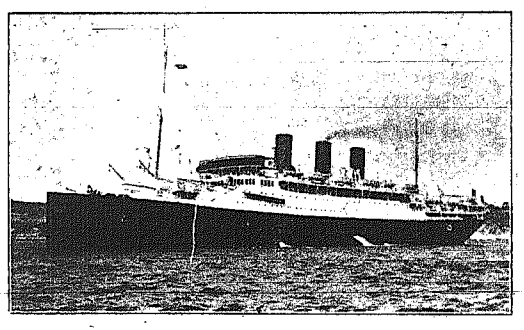

SERVICES CONTRACTUELS DES MESSAGERIES MARITIMES

ΣΥΜΒΑΤΙΚΑΙ ΥΠΗΡΕΣΙΑΙ

ΕΤΑΙΡΕΙΑΣ ΘΑΛΑΣΣΙΩΝ ΔΙΑΠΟΡΘΜΕΥΣΕΩΝ

Τὸ ταχύπλουν καὶ μεγαλοπρεπὲς θαλαμηγὸν ταχυδρομικὸν ἀτμόπλοιον

«PIERRE LOTI»

τόννων 9.350 ἀναμένεται ὁριστικῶς εἰς Λάρνακα τὴν 18ην Ἀπριλίου 1927, ὁπόθεν θέλει ἀποπλεύσει αὐθημερὸν διὰ Βηρυτόν, Ἰόππην, Ἀλεξάνδρειαν καὶ Μασσαλίαν, δεχόμενον ἐπιβάτας καὶ ἐμπορεύματα εἰς ναύλους ἐκτὸς συναγωνισμοῦ.

Δι' οἰκογενείας ἐκ τριῶν προσώπων παρέχεται ἔκπτωσις 10 ο)ο καὶ ἄνω τῶν τριῶν προσώπων 15 ο)ο ἐπὶ τῆς τιμῆς τῶν εἰσιτηρίων δι' ὅλους τοὺς ἠμένας εἰς τοὺς ὁποίους προσεγγίζουν τὰ MESSAGERIES.

15 o)o reduction is granted to Government officials & their families.

Διὰ πλειοτέρας πληροφορίας ἀπευθυντέον:

Κον Γ. Π. Λ. ΜΑΥΡΟΪΔΗΝ

ΓΕΝΙΚΟΝ ΕΝ ΚΥΠΡΩ ΑΝΤΑΠΟΚΡΙΤΗΝ ΤΗΣ ΕΤΑΙΡΕΙΑΣ

Ταχ. Κιβ. ἀρ. 40—ΛΑΡΝΑΚΑ

CONSIGNATION—TRANSIT—REPRESENTATION (52–8)

ΜΕΓΑΣ ΕΚΠΕΣΜΟΣ ΤΩΝ ΤΙΜΩΝ ΡΑΛΛΗ

ΜΟΝΟΝ ἕνα Ἐργοστάσιον μὲ μεγάλην κατανάλωσιν, ὅπως εἶνε τὸ μέγιστον ἐν Ἀγγλίᾳ Ἐργοστάσιον Ποδηλάτων ΡΑΛΛΗ μποροῦσε νὰ ἐλαττώσῃ τὰς τιμάς του, παρ' ὅλον ποῦ προσετέθη καὶ νέος τελωνειακὸς δασμός, διότι βασίζεται ἐπὶ τῆς ἀρχῆς: «ἐν τῇ καταναλώσει τὸ κέρδος».

Τὸ ὁλοχαλύβδινον ποδήλατον ΡΑΛΛΗ, τοῦ συνήθους τύπου, πωλεῖται πλέον μὲ τὴν προπολεμικὴν τιμήν:

£9. 18. 0 ἕκαστον.

Εἶναι ἡ ἐπιθυμία τοῦ μεγίστου τούτου Ἐργοστασίου νὰ μὴ ἀφήσῃ κανένα χωρὶς ποδήλατον καὶ μὲ τὴν τιμὴν αὐτὴν πράγματι κάθε ἕνας πρέπει νὰ ἐφοδιασθῇ μὲ ἕνα ποδήλατον.

☞ Τὸ ΠΟΔΗΛΑΤΟΝ κατέστη τὸ εὐκολώτερον καὶ τὸ οἰκονομικώτερον μέσον μεταφορᾶς· προσέξατε ὅμως νὰ ἀγοράσετε ποδήλατον τὸ ὁποῖον δὲν χάνει τὴν ἀξίαν του ὅσα χρόνια καὶ ἂν τὸ χρησιμοποιήσετε καὶ τοιοῦτον εἶναι τὸ ποδήλατον **ΡΑΛΛΗ.**

ΕΡΚΟΛΑΙ ΕΙΣ ΤΗΝ ΠΛΗΡΩΜΗΝ ΑΙ ΣΥΝΘΗΚΕΙΣ

Διαρκὴς παρακαταθήκη παρὰ τοῖς ἀντιπροσώποις μας εἰς ὅλας τὰς πόλεις τῆς Κύπρου.

Δ. ΟΥΖΟΥΝΙΑΝ, ΛΕΥΚΩΣΙΑ

ΓΕΝΙΚΟΣ ΠΩΛΗΤΗΣ ΕΝ ΚΥΠΡΩ. (6–2)

ΔΙΑΘΗΚΗ

No. 200/27.

ΕΝ ΤΩι ΕΠΑΡΧ. ΔΙΚΑΣΤΗΡΙΩι ΛΕΥΚΩΣΙΑΣ

Ἐπὶ τοῖς ἀφορῶσι τὴν περιουσίαν τοῦ ἀποθιώσαντος Μάρκου Χ' Ἠλιοκλεοῦς ἐκ Λευκωσίας.

Γνωστοποιήσεις.

Εἰδοποιοῦνται πάντες οἱ ἔχοντες νὰ λαμβάνωσιν ἐκ τῆς περιουσίας τοῦ ἄνω ἀποβιώσαντος, ὅπως ἐντὸς δέκα ἡμερῶν ἀπὸ σήμερον προσέλθωσιν ἐνώπιον τῶν ὑποφαινομένων προσωρινῶν Διαχειριστῶν καὶ ἐπαληθεύσωσι τὰ δάνειά των.

Ἐν Λευκωσίᾳ τῇ 1 Ἀπριλίου 1927.

Οἱ προσωρινοὶ Διαχειρισταί

Η. Γ. Χριστοφίδης
Στ. Γ. Σταυρινάκης.

(2–2)

ΚΕΡΑΜΙΔΙΑ ΓΑΛΛΙΚΑ

ΣΤΕΡΕΩΤΑΤΑ

ΤΗΣ ΠΑΣΙΓΝΩΣΤΟΥ ΜΑΡΚΑΣ

ΚΟΥΠΠΑΣ

εἰς τιμὰς ἀσυναγωνίστους

παρὰ τοῖς κ.κ. Π. ΙΩΑΝΝΟΥ & Σ^ΙΑ

(26–17) Ταχ. Κιβ. 7—ΑΜΜΟΧΩΣΤΟΣ.

ΔΗΛΩΣΙΣ

Ἐπειδὴ ἀπὸ τῆς 1ης Ἀπριλίου 1927 ἐγκαθίσταμαι μονίμως ἐν Ἀλεξανδρείᾳ καλῶ πάντας τοὺς πρὸς ἐμὲ ὀφείλοντας ὅπως μέχρι τῆς 15ης Ἀπριλίου 1927 προσέλθωσιν εἰς τὸ γραφεῖον τοῦ κ. **Χαραλάμπη Γ. Παπανικολάου** δικηγόρου ἐν Λευκωσίᾳ καὶ ἐξοφλήσωσι τὰ πρὸς ἐμὲ χρέη των. Παρελθούσης τῆς ἀνω προθεσμίας θὰ λογοθοῦν δικαστικὰ μέτρα κατὰ τῶν καθυστερούντων ἄνευ ἄλλης γνωστοποιήσεως.

Ἡμερολόφου τῇ 30.3.1927.

ΠΡΟΚΟΠΙΟΣ Α. ΚΥΡΙΑΚΙΔΗΣ
Ἰατρός.

(2–2)

ΤΟ ΜΠΑΛΛΩΜΑ
ΤΟΥ ΕΚΠΑΙΔΕΥΤΙΚΟΥ ΝΟΜΟΥ

—Πῶς θέλομεν τὴν παιδείαν μας.—Πῶς θέλομεν τοὺς διδασκάλους μας.

Ὁ ἐντ. Βουλευτὴς κ. Σ. Παυλίδης ὑπέβαλεν εἰς τὴν Κυβέρνησιν νομοσχέδιον, μὲ τὸ ὁποῖον τροποποιεῖ τὸν περὶ παιδείας νόμον τοῦ 1923.

Ἐπικροτοῦμεν τὴν καλὴν πρόθεσιν τοῦ κ. Βουλευτοῦ καὶ ἐλπίζομεν, ὅτι τὸ νομοσχέδιόν του εἶνε ἐν βῆμα πρὸς τὰ ἔμπρός.

Πλὴν ἔχομεν νὰ παρατηρήσωμεν, ὅτι μὲ τὸ νομοσχέδιον τοῦ κ. Παυλίδου, ἐὰν ἐψηφίζετο, θὰ ἐγίνετο μόνον μπάλλωμα εἰς τὴν Ἑλληνικὴν παιδείαν καὶ τίποτε ἄλλο.

Ἡμεῖς δὲν θέλομεν μπαλλώματα, διότι αὐτὰ πολὺ γρήγορα θὰ ἐκμηδενισθοῦν. Ἡμεῖς θέλομεν τὴν κατωτέραν Παιδείαν μας εἰς τὴν πρώτην γραμμήν. Ἀρκοῦν τὰ μπαλλώματα 50 ἐτῶν, τὰ ὁποῖα ἀπεδείχθη, ὅτι ἔβλαψαν τὴν παιδείαν μας, διότι ἔγιναν εἰς τὸν ἀέρα χωρὶς βάσεις καὶ χωρὶς θεμέλια.

Διὰ νὰ ἔχωμεν παιδείαν καλήν, πρέπει πρῶτον νὰ ἐξετάσουν οἱ ἁρμόδιοι τὰς παραδόσεις τοῦ Ἑλληνικοῦ λαοῦ τῆς Κύπρου, τὴν γλῶσσάν του, τὴν ἱστορίαν του, τὰς ἀνάγκας του, τὸν οἰκονομικόν του πλοῦτον, τὴν κλιματολογικὴν κατάστασιν τοῦ τόπου του, τὰς σχέσεις του πρὸς τὸν ἄλλον κόσμον· μὲ ὀλίγας λέξεις νὰ ἐξετάσουν τὸν Κύπριον τί ἦτο, τί εἶνε καὶ τί μέλλει νὰ εἶνε, διὰ νὰ ἐκτελέσῃ τὸν προορισμόν του καὶ ὡς ἄτομον καὶ ὡς λαός.

Ἔγιναν, παρακαλοῦμεν, ὅλα ταῦτα μέχρι σήμερον ἐν Κύπρῳ; Πόσοι παιδαγωγικοὶ καὶ μὴ ἦλθον καὶ παρῆλθον εἰς τὸν τόπον μας, ἐλάμβανον μισθὸν ἑκατοντάδας λιρῶν καὶ τίποτε δὲν ἔκαμαν ἀπὸ ὅλα αὐτά;

Αὐτὰ λοιπὸν πρέπει νὰ γίνουν πρῶτον. Ἔπειτα ἀπὸ αὐτὰ πρέπει νὰ κτισθοῦν κατάλληλα σχολικὰ κτίρια κοντὰ εἰς τὰ ὑπάρχοντα, νὰ ἐξευρεθοῦν διδακτικὰ ὄργανα, νὰ συνταχθοῦν καλήτερα διδακτικὰ βιβλία, νὰ καταρτισθοῦν σχολικὰ μουσεῖα, νὰ ἀλλαχθῇ τὸ διδακτικὸν σύστημα, νὰ γίνουν σχολικαὶ βιβλιοθῆκαι διὰ τοὺς μαθητὰς καὶ τοὺς διδασκάλους, νὰ λάβουν ἄλλην μορφὴν οἱ τόποι τῶν σχολείων, νὰ εἰσαχθῇ ἡ ὑποχρεωτικὴ παίδευσις, νὰ τροποποιηθοῦν τὰ ἀναλυτικὰ καὶ ὡρολόγια προγράμματα καὶ οὕτω καθεξῆς.

Αὐτὰ θέλομεν νὰ γίνουν.

Ἀκόμη θέλομεν καὶ ἄλλα. Θέλομεν, οἱ διδάσκαλοί μας νὰ πληρώνωνται ἐπαρκῶς, διὰ νὰ ζοῦν ἀξιοπρεπῶς καὶ νὰ ἐπιβάλλωνται εἰς τὰς κοινότητας. Θέλομεν οἱ διδάσκαλοί μας νὰ μὴ φοβοῦνται νὰ γίνουν οἰκογενειάρχαι καὶ νὰ λαμβάνουν ἐκτὸς τοῦ μισθοῦν των ἐπίδομα δι' ἕκαστον τέκνον των. Θέλομεν οἱ διδάσκαλοί μας νὰ λαμβάνουν καὶ σύνταξιν, καθὼς ἐκείνην τῶν ὑπαλλήλων τῆς Κυβερνήσεως, διὰ νὰ δύνανται νὰ ζήσουν καὶ αὐτοὶ καὶ νὰ ἀποκαταστήσουν τὰ τέκνα των καὶ ὅταν ἀποθάνοῦν, νὰ λαμβάνουν τὴν σύνταξιν αἱ χῆραι καὶ τὰ ἀνήλικα τέκνα των.

Ἀκόμη θέλομεν, οἱ διδάσκαλοί μας νὰ εἶνε ἀπρόσβλητοι ὁποιωνδήποτε καὶ νὰ διορίζωνται μόνον ἐφάπαξ εἰς τὴν γενέτειραν ἢ τὴν ἐπαρχίαν των, ἐφόσον εἶνε δυνατόν, καὶ νὰ μὴ μετατίθενται παρὰ μόνον, ὅταν εἶνε ἀπόλυτος ἀνάγκη καὶ ἂν θέλουν τὴν μετάθεσιν. Θέλομεν ἀκόμη νὰ ἀναγνωρισθοῦν τὰ ἔτη τῆς ὑπηρεσίας τῶν διδασκάλων, νὰ εἰσέρχεται δὲ ἕκαστος εἰς τὴν τάξιν του αὐτοδικαίως καὶ αὐτομάτως.

Ἂς μὴ ὑπερηφανευθοῦν ὅμως οἱ διδάσκαλοι διὰ τὰ δικαιώματα αὐτά, τὰ ὁποῖα ζητοῦμεν δι' αὐτούς. Ἀπὸ τοὺς διδασκάλους ζητοῦμεν καὶ καθήκοντα. Ζητοῦμεν νὰ τελειοποιηθοῦν εἰς τὸ ἔργον των, νὰ διδάσκουν μὲ ζῆλον καὶ ἀροσίωσιν τοὺς μαθητάς των, νὰ εἶνε τύπος καὶ ὑπογραμμὸς εἰς ὅλα τὰ ζητήματα, τὰ θρησκευτικά, τὰ πατριωτικὰ καὶ τὰ κοινωνικά. Νὰ πατάσσουν τὸ ψεῦδος καὶ νὰ ἀκολουθοῦν πάντοτε τὴν ἀλήθειαν. Νὰ ζητοῦν τὴν βελτίωσίν των καὶ νὰ μὴ βαρύνωνται οἱονδήποτε κόπον διὰ τὴν ἐκπαίδευσιν τῶν τροφίμων των. Νὰ ἀγαποῦν τοὺς συναδέλφους των καὶ νὰ μὴ ἐπιτρέπουν εἰς κανένα νὰ βλάπτῃ αὐτούς. Νὰ ἐκτιμῶσι τοὺς ἐκπαιδευτικοὺς ἀρχοντας καὶ νὰ μὴ περιφρονῶσι αὐτούς. Νὰ συμπήξουν ἐκπαιδευτικοὺς συλλόγους. Νὰ ἐκδώσουν περιοδικόν, εἰς τὸ ὁποῖον νὰ γράφωσι τὰς διαφόρους παρατηρήσεις των ἐπὶ τῶν τροφίμων των. Νὰ ἐκμάθουν καμμίαν ξένην γλῶσσαν, διὰ νὰ δύνανται νὰ παρακολουθοῦν τὴν ξένην παιδευτικὴν κίνησιν. Νὰ πλουτίζουν τὸν νοῦν των μὲ πρακτικὰς γνώσεις πρὸς ὄφελος τῶν τροφίμων των καὶ τῶν κοινοτήτων.

Ἰδοὺ μὲ ὀλίγα λόγια πῶς θέλομεν τὴν παιδείαν μας καὶ πῶς θέλομεν τοὺς διδασκάλους μας! Οἱ Βουλευταί μας θὰ μᾶς εἴπωσιν, ὅτι δὲν ὑπάρχουν χρήματα. Τὸ παραδεχόμεθα. Ἡμεῖς ὅμως θέλομεν νὰ ἴδωμεν τὴν καλὴν πρόθεσιν τῶν βουλευτῶν μας. Ἂς ζητήσουν π.χ. ἀπὸ τὴν Κυβέρνησιν νὰ χαρίσῃ τὰς 42 χιλιάδας λιρῶν τοῦ Φόρου τῆς Ἱποτελείας διὰ τὴν παιδείαν τοῦ τόπου. Καὶ ἂν ἡ Κυβέρνησις ἀρνηθῇ, τότε αὐτὴ μόνη θὰ εἶνε ὑπεύθυνος. Οἱ βουλευταὶ ὅμως θὰ ἀνυψωθοῦν εἰς τὴν συνείδησιν τοῦ λαοῦ καὶ τῶν διδασκάλων καὶ δὲν θὰ ἐπιρρίπτουν εἰς αὐτοὺς τὴν μομφήν, ὅτι δὲν φροντίζουν διὰ τὴν παιδείαν.

Ἐμπρὸς λοιπόν, κύριοι βουλευταί. Πράξατε τὸ καθῆκόν σας διὰ τὴν παιδείαν τοῦ τόπου. Ζητήσατε ἀληθινὴν παιδείαν. Δώσατε μισθὸν ἱκανοποιητικὸν εἰς τοὺς διδασκάλους, διὰ νὰ ζήσουν. Ὁρίσατε δι' αὐτοὺς λογικὰ καθήκοντα καὶ λογικὰ δικαιώματα καὶ νὰ εἶσθε βέβαιοι, ὅτι θὰ γίνεται οἱ ἀληθινοὶ εὐεργέται τῆς Κύπρου περισσότερον ἀπὸ κάθε προηγούμενον.

Ἐὰν αὐτὰ ζητήσετε ἐπιμόνως καὶ σταθερῶς, ἡ Κυβέρνησις ἐπὶ τέλους θὰ πεισθῇ. Τὸ παγκόσμιον γόητρόν της αὐτὸ ἐπιβάλλει!

Λευκωσία, 5.4.27. ΕΚΠΑΙΔΕΥΤΙΚΟΣ.

ΖΗΤΕΙΤΑΙ Placier διὰ παραγγελιοδοχεῖον Γραφεῖον, γνωρίζων τὴν Γαλλικὴν καὶ τὴν Ἀγγλικήν. — Ἀπευθυντέον Ταχ. Κιβ. 272.

ΑΝΟΙΚΤΗ ΕΠΙΣΤΟΛΗ

Κύριε Διευθυντὰ τοῦ «Νέου Κυπριακοῦ Φύλακος».

Πληροφορηθέντες ἐκ τῆς κατὰ τὴν παρελθοῦσαν ἑβδομάδα γενομένης ἐπιακέψεως τῶν ἀντιπροσώπων τῶν οἰνοφόρων χωρίων πρὸς τὸν Α. Ε. τὸν Κυβερνήτην διὰ τὸ ζήτημα τῆς Ζιβανίας, λαμβάνομεν τὴν τιμὴν νὰ σᾶς παρακαλέσωμεν ἵνα μᾶς ἐπιτρέψητε νὰ ἐκφράσωμεν διὰ τῆς ἐριτίμου Ἐφημερίδος σας τὴν κατωτέρω γνώμην, χωρὶς νὰ θέλωμεν ποσῶς νὰ ἀντενεργήσωμεν εἰς τὰς προσπαθείας τῶν Οἰνοπαραγωγῶν, ἀλλὰ μᾶλλον προσπαθοῦντες ὑπὲρ τῶν συμφερόντων αὐτῶν καὶ τῶν ποτοποιῶν.

Ἐπ' οὐδενὶ λόγῳ πρέπει νὰ νοηθῇ ὅτι οἱ οἰνοπνευματοποιοὶ ἐπιθυμοῦσι νὰ συντείνωσιν ὥστε αἱ τιμαὶ τῆς ζιβανίας νὰ ἦνε χαμηλαί. Εἶνε ἀναμφισβήτητον ὅτι αἱ τιμαὶ ἑνὸς προϊόντος ἐξαρτῶνται ἀπὸ τὴν κατανάλωσιν αὐτοῦ. Εἶνε ἀσφάλειαν ὅτι οἱ πτωχότεροι τῶν Κυπρίων, οἵτινες εἶνε καὶ οἱ περισσότεροι ἀναγκάζονται νὰ κάμνωσι χρῆσιν τοῦ εὐθηνωτέρου προϊόντος. Τρέφονται μὲ κριθαρένιο ψωμὶ ὁσάκις δὲν δύνανται νὰ τραφῶσι μὲ σιταρένιο. Σήμερον ὅσοι δὲν δύνανται νὰ ἀγοράσωσι κονιὰκ φορολογημένον, πίνουσι κρασί, ὡς ἐκ τούτου αἱ τιμαὶ τῆς ζιβανίας θὰ διατηρῶνται πάντοτε χαμηλαί.

Ὁ κυπριακὸς οἶνος κατὰ μέσον ὅρον περιέχει οἰνόπνευμα 13 ο|ο μία δὲ ὀκᾶ τοιούτου οἴνου στοιχίζει Γρ. 1 1|2. Μία δὲ ὀκᾶ κονιὰκ μὲ 13 ο|ο οἰνόπνευμα φορολογημένον στοιχίζει Γρ. 4 1-2. Τούτου ἕνεκεν οἱ πτωχότεροι πάντοτε θὰ προτιμῶσι τὸ κρασί, αἱ δὲ τιμαὶ τῆς ζιβανίας θὰ διατηρῶνται χαμηλαί.

Ἐὰν ἐπιτραπῇ νὰ πωλῆται ἡ ζιβανία ἀφορολόγητος, ὡς ἀπεδείχθη, ἡ κατανάλωσις τοῦ κονιὰκ θὰ κατέλθῃ εἰς τὸ ἐλάχιστον καὶ ὡς ἐκ τούτου ἀσήμαντος φόρος δύναται νὰ εἰσπραχθῇ, ἡ δὲ βιομηχανία τοῦ κονιὰκ καὶ τῆς ὅλης ποτοποιΐας πλήττεται βαρέως καὶ τοῦτο ἀναμφιβόλως θὰ ἐπιδράσῃ εἰς τὸ μέλλον ἐπὶ τῶν συμφερόντων τῶν οἰνοπαραγωγῶν. Χάριν μικροῦ δασμοῦ ὅσσις δύναται νὰ εἰσπραχθῇ ἐκ τῆς φορολογίας τῶν ποτῶν, ἐὰν ἡ ζιβανία μένῃ ἀφορολόγητος, δὲν πρέπει νὰ πληγῇ ὡς ἄνω ἡ ποτοποιΐα, διότι συνδέεται μετὰ τῆς οἰνοποιΐας πάντοτε καὶ βοηθεῖ αὐτήν. Φρονοῦμεν ὅτι οἱ ποτοποιοὶ εἶνε προωρισμένοι νὰ ἀρχίσωσι πρῶτοι νὰ ἐπιδίδωνται εἰς τὴν ἀνάπτυξιν τῆς οἰνοποιΐας καὶ τοῦτο ἐξαρτᾶται ἐκ τῆς προόδου αὐτῶν. Εἰς ὅλας τὰς οἰνοφόρους χώρας ἡ ἀνάπτυξις τῆς οἰνοποιΐας ἀρχίζει ἀπὸ τὰ Ἐργοστάσια πρῶτον καὶ εἶτα μεταδίδεται εἰς τοὺς οἰνοπαραγωγούς.

Νομίζομεν ἀναγκαῖον νὰ ἀναφέρωμεν ὅτι, ὡς πάντες ἐνθυμούμεθα, πρὸ εἴκοσι περίπου ἐτῶν ἵνα ἀνακουφισθῶσιν οἱ οἰνοπαραγωγοί, ἐχαρίσθη ἡ δεκάτη τῶν οἴνων. Ἵνα δὲ καλυφθῇ τὸ ἐκ τούτου εἰσόδημα ἐφορολογήθησαν τὰ ποτὰ καὶ ἡ ζιβανία μὲ δύο σελίνια κατὰ γαλόνι, ἐνῷ σήμερον φορολογοῦνται μὲ τέσσαρα σελίνια κατὰ γαλόνι.

Ἀλλὰ καὶ μὲ δύο σελίνια δασμὸν ἡ τιμὴ τῆς ζιβανίας διετηρήθη πάντοτε χαμηλή, τὰ δὲ συμφέροντα τῶν οἰνοπαραγωγῶν παρεβλάπτοντο, διὰ τοῦτο ἡ τότε φορολογία τῶν ποτῶν κατηργήθη. Τότε τὸ εἰσόδημα τῆς δεκάτης τῶν οἴνων ἐπεβάρυνε μόνον τὰ προϊόντα τῆς ἀμπέλου διὰ προσθήκης δασμοῦ κατὰ τὴν ἐξαγωγὴν αὐτῶν, ὡς καὶ ἐπὶ τῶν ἀδειῶν ἀποστακτήρων καὶ λιανικῆς πωλήσεως ποτῶν. Ἀφοῦ λοιπὸν διὰ τὴν κάλυψιν τοῦ εἰσοδήματος τῆς δεκάτης τῶν οἴνων ἐπεβαρύνθησαν μόνον τὰ προϊόντα τῆς ἀμπέλου, σήμερον ἵνα ἀνακουφισθῇ ἄλλη τάξις γεωργῶν δὲν φαίνεται δίκαιον νὰ ἐπιβαρυνθῶσι τόσον οἱ οἰνοπαραγωγοί, μᾶλλον πρέπει νὰ καταργηθῇ ἡ φορολογία τῶν ποτῶν καὶ ζιβανίας καὶ ὁ δασμὸς αὐτῶν νὰ προστεθῇ εἰς ἄλλα εἴδη.

Λευκωσίᾳ τῇ 11η Ἀπριλίου 1927.

ΑΔΕΛΦΟΙ ΧΡΙΣΤΟΔΟΥΛΟΥΗΛΑΙΣ.

ΔΗΛΩΣΙΣ

Ὁ ὑποφαινόμενος **Ἀριστόδημος Νεάρχου (Κέλλουρας)** ἐκ Κοιλανίου δηλῶ διὰ τοῦ παρόντος μου ὅτι ἐνοικιάσας παρὰ τῆς ἀδελφῆς μου **Εὐανθέας Νεάρχου** τὸ ἐντὸς τοῦ χωρίου μαγαζὶ αὐτῆς ὅπερ ἐχρησιμοποιεῖτο ὡς σιδηρουργεῖον καὶ ἀγοράσας παρὰ τοῦ πατρός μου **Νεάρχου Φλουρῆ** ἅπαντα τὰ σιδηρουργικὰ αὐτοῦ ἐργαλεῖα, ἵδρυσα ἐντὸς τοῦ ἄνω μογαζιοῦ σιδηρουργεῖον, προσλαβὼν ὡς ὑπάλληλον ἐν αὐτῷ τὸν πατέρα μου **Νεάρχον Φλουρῆ**, ὅστις θὰ ἐργάζηται ἐν αὐτῷ ἐπὶ μισθῷ δι' ἰδικόν μου λογαριασμόν.

Κοιλάνι, τῇ 4η Ἀπριλίου 1927.

ΑΡΙΣΤΟΔΗΜΟΣ ΝΕΑΡΧΟΥ.

ΔΗΜΗΤΡΙΟΣ ΑΝΤ. ΔΗΜΗΤΡΙΟΥ

ΙΑΤΡΟΣ

ΔΕΡΜΑΤΟΛΟΓΟΣ-ΑΦΡΟΔΙΣΙΟΛΟΓΟΣ-ΜΙΚΡΟΒΙΟΛΟΓΟΣ

Ἐπὶ διετίαν εἰδικῶς ἐκπαιδευθεὶς ἐν Παρισίοις εἰς τὰ μεγάλα Νοσοκομεῖα Necker, St. Louis ἐφαρμόζει πάσας τὰς νέας μεθόδους:

Cryotherapie (Κρυοθεραπεία) κατὰ τὴν μέθοδον τοῦ Lortat-Jacob εἰς τὴν θεραπείαν τῶν Δερματικῶν νοσημάτων Λύκου Ἐρυθηματώδους, Λύκου φυματώδους, ἀγγειωμάτων, ἀκμῆς ὑπερτροφικῆς κ.λ.

Diathermie (Διαθερμία) ἐν τῇ θεραπείᾳ τῶν Δερματικῶν νοσημάτων· κνησμοῦ, λειχῆνος, νευροδερμίτιδος, τῶν οὐρολογικῶν νοσημάτων, βλεννορροίας, προστατίτιδος).

Ἐφαρμογὴ τῆς μικτῆς μεθόδου (Ἀρσενικὸν Βισμούθιον, ὑδράργυρος, ἐν τῇ θεραπείᾳ τῆς Συφιλίδος.

Ἐξετάσεις αἵματος, ἀντίδρασις Wassermann, ἀντίδρασις Hecht, ἀντίδρασις Meinicke (reaction de floculation) διὰ τὴν Συφιλίδα.

Ἐξετάσεις πτυέλων, οὔρων, ἐγκεφαλονωτιαίου ὑγροῦ κλ.

Δέχεται ἐπισκέψεις ἐν τῇ Κλινικῇ του κειμένῃ εἰς τὴν ὁδὸν Πυγμαλίωνος ἀρ. 8 ἔναντι τῶν Γραφείων τῆς «Ἐλευθερίας» καθ' ἑκάστην 9—12 π. μ. καὶ 3—6 μ. μ. ἀπὸ τῆς προσεχοῦς Λευτέρας 17 τρέχοντος. (4—1).

ΘΕΑΤΡΟΝ ΠΑΠΑΔΟΠΟΥΛΟΥ

ΠΑΡΑΜΑΟΥΝΤ ΦΙΛΜ (ΦΑΝΑΜΕΤ)

Αὔριον ΠΕΜΠΤΗ, 14 Ἀπριλίου 1927.

ΕΝΑ ΝΕΟ ΕΡΓΟ

Ο ΑΗΤΤΗΤΟΣ

Μὲ τὸν ΡΙΧΑΡΔΟ ΜΠΑΡΤΛΕΜΕΣ, τὸν γνωστὸν πρωταγωνιστὴν τοῦ ἔργου **«Ξύπνημα Ψυχῆς»** καὶ τῆς ὡραίας ΛΩΡΟΘΕΑΣ ΜΑΚ ΚΑΙΗΛ.

Πράξεις 8. Ὅλο τὸ ἔργο σὲ μιὰ νύκτα.

ΠΑΡΑΓΩΓΗΣ 1926—1927.

ΛΙΑΝ ΠΡΟΣΕΧΩΣ Ο ΚΟΛΟΣΣΟΣ:

Τὸ ἀριστούργημα τοῦ ΡΕΞ ΜΠΗΤΣ

ΕΙΔΥΛΛΙΟΝ ΣΤΟΥΣ ΠΑΓΟΥΣ

ΠΡΟΣΕΧΩΣ:

Η ΤΡΟΜΕΡΗ ΣΟΥΖΑΝΝΑ

Μὲ τὴν ΜΠΕΜΗΝ ΝΤΑΝΙΕΛΣ καὶ τὸν διάδοχον τοῦ Βαλεντίνου ΡΟΝΤ ΛΑΡΟΚ.—Παραγωγῆς 1926—1927.

ΤΟ ΘΑΥΜΑΤΟΥΡΓΟ ΚΑΠΠΕΛΛΟ

Μὲ τὸν ΤΖΟΝΗ ΧΑΪΝΣ, τὸν Α. ΜΠΑΡΡΥΜΟΡ καὶ ΝΟΡΜΑΝ ΚΕΡΡΥ.—Παραγωγῆς 1926—27.

Η ΜΕΓΑΛΗ ΔΟΥΚΙΣΣΑ ΚΑΙ ΤΟ ΓΚΑΡΣΟΝ

Παραγωγῆς 1926—1927.

Η ΔΑΚΤΥΛΟΓΡΑΦΟΣ

Μὲ τὴν ξακουστὴν ΝΟΡΜΑ ΣΗΑΡΕΡ.—Παραγωγῆς 1926—27

ΚΥΠΡΙΑΚΑ

ΟΙ ΕΛΕΥΘΕΡΟΙ ΑΔΕΛΦΟΙ ΜΑΣ ΕΙΣ ΚΥΠΡΟΝ

ΤΟ ΠΡΟΓΡΑΜΜΑ ΤΗΣ ΔΙΑΜΟΝΗΣ ΤΟΥ

Τὸ ἀτμόπλοιον, τὸ ὁποῖον θὰ φέρῃ τοὺς ἐλευθέρους ἀδελφούς μας εἰς Ἱεροσόλυμα—Κύπρον, ἡ «Αἰκατερίνη Παντελῆ», ὡς πληροφορούμεθα, θὰ προσεγγίσῃ εἰς Λάρνακα τὴν προσεχῆ Μεγ. Τρίτην, ὅπως ἀποβιβασθοῦν οἱ ἀθλητὰί οἱ ὁποῖοι θὰ μετάσχουν τῶν Παγκυπρίων Ἀγώνων. Ὁ Δήμαρχος κ. Γ. Μαρκίδης μετὰ μελῶν τοῦ Δημοτ. Συμβουλίου θὰ κατέλθῃ πιθανώτατα εἰς Λάρνακα διὰ νὰ χαιρετίσῃ ἐπὶ τοῦ ἀτμοπλοίου ἐξ ὀνόματος τοῦ Ἑλληνικοῦ πληθυσμοῦ τῆς πρωτευούσης τοὺς φιλτάτους ἐπισκέπτας μας.

Τὴν Τετάρτην τῆς Διακαινησίμου θὰ ἐπαναπλεύσῃ εἰς Λάρνακα ἡ «Αἰκ. Παντελῆ», θὰ ἀποβιβασθοῦν οἱ προσκυνηταὶ καὶ θὰ γίνουν τὰ Ἀποκαλυπτήρια τῆς προτομῆς τοῦ Κίμωνος. Τὸ ἀπόγευμα τῆς αὐτῆς ἡμέρας θὰ ἀνέλθουν εἰς Λευκωσίαν 80—100 πρόσωπα, διὰ νὰ παρακολουθήσωσι τοὺς Ἀγῶνας μετὰ τοὺς Ἀγῶνας θὰ γίνῃ δεξίωσις ἐκ μέρους τοῦ Δημαρχείου. Τὴν Πέμπτην βράδυ ἀφοῦ θὰ ἔχουν παρακολουθήσει τοὺς Ἀγῶνας θὰ κατέλθουν εἰς τὴν Λεμεσὸν καὶ τὴν μεσημβρίαν τῆς Παρασκευῆς θὰ ἀναχωρήσουν διὰ Πειραιᾶ.

Ὁ κ. Πάτσης θὰ ἐπισκεφθῇ μετὰ τοῦ κ. Ν. Κλ. Λανίτη τὰ πλέον ἀξιοθέατα μέρη τῆς Νήσου.

Ἡ Ἑλληνικὴ Κύπρος θὰ σφίξῃ εἰς τὰς ἀγκάλας της μὲ τὴν μεγαλυτέραν θέρμην καὶ στοργὴν τοὺς ἀδελφούς, οἱ ὁποῖοι θὰ μᾶς δώσουν τὴν ἐξαιρετικὴν χαρὰν, εὐτυχισμένης παρ' ὅλον τὸ πρόσκαιρον της συναντήσεως.

ΔΥΟ ΨΗΦΙΣΜΑΤΑ
ΤΟΥ Κου Μ. Η. ΜΙΧΑΗΛΙΔΟΥ
ΔΙΑ ΤΟΥΣ ΕΞΟΡΙΣΤΟΥΣ ΤΗΣ ΚΥΠΡΟΥ

Ὑπὸ τοῦ ἐντ. Βουλευτοῦ Κοιλανίου—Αὐδήμου κ. Μιχ. Η. Μιχαηλίδου ὑπεβλήθησαν τὸ π. Σάββατον εἰς τὴν Γραμματέα τοῦ Νομοθετικοῦ Συμβουλίου τὰ ἑξῆς δύο ὀρθότατα ψηφίσματα ἀφορῶντα τοὺς δύο πολιτικοὺς ἐξορίστους τῆς Κύπρου, τὸν κ. Ν. Καταλάνον καὶ τὸν κ. Φ. Ζαννέτον:

ΨΗΦΙΣΜΑ

Τὸ Νομοθετικὸν Συμβούλιον τῆς Νήσου λαμβάνον ὑπ' ὄψει ὅτι ἡ ἀπέλασις τοῦ κ. Ν. Καταλάνου ἐκ Κύπρου κατὰ τὸ 1921 ἐγένετο δυνάμει τοῦ Στρατιωτικοῦ Νόμου καὶ ἐναντίον τῆς ἐπιθυμίας τῆς Νήσου καὶ θεωροῦν ὅτι εἶνε τελείως ἀδικαιολόγητος, ἡ ἐπὶ πλέον παραμονὴ μακρὰν τῆς Κύπρου ἀνδρὸς τὰ μάλιστα ἐκτιμωμένου καὶ ἀγαπωμένου ἐν τῇ Νήσῳ καὶ ἐπωφελῶς καὶ ποικιλοτρόπως ὑπὲρ αὐτῆς δράσαντος

Ψηφίζει

ὅπως ἡ Κυβέρνησις εὐαρεστηθῇ νὰ ἀναθεωρήσῃ τὸ ζήτημα τῆς ἐξορίας τοῦ κ. Καταλάνου ἐπιτρεπομένης τῆς εἰς τὴν Νῆσον ἐπιστροφῆς καὶ παραμονῆς αὐτοῦ.

* * *

ΨΗΦΙΣΜΑ

Τὸ Νομοθετικὸν Συμβούλιον τῆς Νήσου λαμβάνον ὑπ' ὄψει ὅτι ἡ ἀπέλασις τοῦ ἰατροῦ κ. Φ. Ζαννέου ἐκ Κύπρου ἐγένετο τῷ 1922 δυνάμει τοῦ Νόμου 8 τοῦ 1921 καὶ θεωροῦν ὅτι εἶνε τελείως ἀδικαιολόγητος, ἡ ἐπὶ πλέον παραμονὴ μακρὰν τῆς Νήσου ἀνδρὸς τὰ μάλιστα ἐκτιμωμένου ἐν τῇ Νήσῳ καὶ ἐπωφελῶς ὑπὲρ αὐτῆς δράσαντος

Ψηφίζει

ὅπως ἡ Α. Ε. ὁ Κυβερνήτης τῆς Νήσου ἐν συνεννοήσει μετὰ τοῦ Ὑπουργοῦ τῶν Ἀποικιῶν εὐαρεστηθῇ νὰ ἀναθεωρήσῃ τὴν ἀπόφασιν τῆς ἐξορίας τοῦ ἰατροῦ κ. Φ. Ζαννέτου ἐπιτρεπομένης τῆς ἐν τῇ Νήσῳ ἐπιστροφῆς καὶ παραμονῆς αὐτοῦ.

Εἰς τὰ ψηφίσματα ταῦτα ἀνταποκρινόμενα εἰς Μαγκύπριον βεβαίως ἐπιθυμίαν ἐλπίζομεν ὅτι ἡ Κυβέρνησις θὰ δώσῃ τὴν δέουσαν προσοχὴν καὶ θὰ θελήσῃ νὰ ἐπανορθώσῃ ἕνα σφάλμα τῆς ξυνωρίδος Στήβενσον—Φένν, τὸ ὁποῖον ὑπῆρξεν ἀδίκημα ὄχι μόνον πρὸς πρόσωπα ἀλλὰ γενικωτέρας φύσεως, ἐφόσον οἱ δύο ἐξορισθέντες ἦσαν πρόσωπα κατέχοντα ἐξέχουσαν θέσιν εἰς τὴν Νῆσον.

Ὁ διαρρεύσας ἀπὸ τῆς ἐξορίας των χρόνος εἶνε ἀρκετὸς διὰ νὰ ἔχῃ ἐννοήσῃ πάντως ἡ Κυβέρνησις τὸ σφάλμα τῆς ἀβασίμου καχυποψίας της ἀπέναντι προσώπων, τὰ ὁποῖα εἰργάζοντο ὅσον ἠδύναντο καλύτερον διὰ τὸν τόπον, χωρὶς ὅμως καὶ νὰ σκεφθῶσι ποτὲ οὐδὲ κατὰ διάνοιαν νὰ ὀνομευόσωσι τὸ ὑφιστάμενον πολιτικὸν Καθεστώς, τὸ ὁποῖον ὅλοι ἀναμένομεν νὰ ὑποχωρήσῃ ἐξ ἰδίας εὐγενοῦς προαιρέσεως τῆς Μ. Βρεττανίας, ὅταν αὕτη ἀναγνωρίσῃ μίαν ἡμέραν τὰ ἱερὰ φυσικά μας δικαιώματα καὶ ὑποστείλῃ ἡ ἰδία τὴν Ἀγγλικὴν Σημαίαν, τὴν ὁποίαν οἱ Κύπριοι ὁμοθύμως θὰ προπέμψωμεν μετὰ τῶν εἰλικρινεστέρων καὶ πανηγυρικωτέρων τιμῶν, χωρὶς ποτὲ οὐδὲ νὰ σκεφθῶμεν νὰ θίξωμεν βιαίως τὸ Καθεστώς, καθὼς εἰς ὀργιασμὸν πάντως φαντασίας διενοήθησαν ὁ τέως Κυβερνήτης μετὰ κακῶν συμβούλων του.

Ἀναμένομεν ἀπὸ τὸν Sir Ronald Storrs τὴν εὐγενῆ χειρονομίαν, ἡ ὁποία ἀπαιτεῖται, διὰ νὰ γίνῃ δυνατὸν νὰ ἐπανέλθωσιν εἰς τὴν Νῆσον οἱ λαοφιλεῖς ἐξόριστοί της.

ΜΙΑ ΔΩΡΕΑ
ΔΙ' ΕΡΓΑΣΤΗΡΙΟΝ ΑΠΟΡΩΝ
ΠΡΟΣΚΡΟΥΕΙ ΕΙΣ ΔΥΣΤΡΟΠΙΑΝ ΤΟΥ ΑΡΧΙΕΠΙΣΚΟΠΟΥ

—Δὲν παραχωρεῖται τὸ Καμηλαρκό.

Συμπολίτης γενναιόδωρος καὶ ἀρίστων κοινωνικῶν αἰσθημάτων μᾶς ἐπεσκέφθη πρὸ δύο περίπου ἑβδομάδων εἰς τὰ Γραφεῖα τοῦ «Ν. Κυπρ. Φύλακος» καὶ μετὰ ἀνταλλαγὴν σκέψεων μᾶς ἐδήλωσεν ὅτι θὰ ἦτο πρόθυμος νὰ ἀνεγείρῃ δι' ἰδίας δαπάνης εὐπρόσωπον Κατάστημα δι' Ἐργαστήριον Ἀπόρων Γυναικῶν μέλλον νὰ λειτουργήσῃ κατὰ τὸ ὁμώνυμον τοιοῦτο ἐν Ἀθήναις, τοῦ ὁποίου ἐδώσαμεν ἡμεῖς τὰς γενικὰς γραμμὰς τῆς λειτουργίας. Ὁ φιλάνθρωπος συμπολίτης μᾶς προσέθεσεν, ὅτι θὰ ἦτο εὐδιάθετος νὰ ἐδαπάνα £ 1000 διὰ τὸ ἐν λόγῳ ἵδρυμα, ἀρκεῖ νὰ παρεχώρει ὁ Μ. Ἀρχιεπίσκοπος ὡς οἰκόπεδον τὸ περιβόητον «Καμηλαρκὸ» τῆς Ἀρχιεπισκοπῆς, ἀπολύτως ἄχρηστον δι' αὐτήν.

Συνεχάρημεν θερμῶς τὸν φίλον συμπολίτην καὶ ἀνελάβομεν νὰ ὁμιλήσωμεν σχετικῶς πρὸς τὸν Ἀρχιεπίσκοπον. Τὴν προπ. Λευτέραν λοιπὸν ἐπεσκέφθημεν τὴν Α. Μ. καὶ μετὰ ἀνακοίνωσιν τῶν ἀνωτέρω συνηντήσαμεν πρὸς ἔκπληξίν μας ἢ μᾶλλον κατάπληξίν μας ἀπόλυτον ἄρνησιν παρ' ὅλην τὴν ἱεροτητα τοῦ σκοποῦ.

*Εἰς παρατήρησίν μας ὅτι θὰ ἦτο κρῖμα νὰ ματαιωθῇ μία δωρεὰ τόσης κοινωνικῆς σκοπιμότητος, διὰ νὰ μὴ χάσῃ ἡ Ἀρχιεπισκοπὴ ἕνα χῶρον ἀπολύτως ἄχρηστον δι' αὐτήν, ὁ Ἀρχιεπίσκοπος μᾶς εἶπεν ὅτι «ἔχει διάφορα πράματα μέσα!» ἃς μεταφερθοῦν, εἴπαμεν, εἰς τὰς ἀποθήκας τῆς Ἀρχιεπισκοπῆς· ὄχι! μᾶς ἀπαντᾷ ὁ Ἀρχιεπίσκοπος· «μπορῶ νὰ δώσω τὴν.... Ἁγ. Παρασκευήν»! Παρατηροῦμεν, ὅτι προκειμένου διὰ κορίτσια εἶνε ἀπολύ

Ο ΕΡΑΝΟΣ
ΤΗΣ ΕΠΑΡΧ. ΚΥΡΗΝΕΙΑΣ

ΔΙΑ ΤΟ ΚΥΠΡΙΑΚΟΝ ΑΕΡΟΠΛΑΝΟΝ

Οἱ ἔρανοι τῆς Ἐπαρχ. Κυρηνείας ἀνῆλθον ἐν συνόλῳ εἰς £356. 11. 6 ἐκ τῶν ὁποίων £439. 4. 7 εἰσεπράχθησαν διὰ τῆς Α. Π. τοῦ Μητροπολίτου Κυρηνείας, στερλίναι δὲ 117. 6. 8, διὰ τοῦ Μαθητικοῦ Ὁμίλου, τᾶς ὁποίας ὅμως ἡ Ἀρχιεπισκοπὴ παραδόξως δὲν ἐννοεῖ νὰ παραδώσῃ εἰς τὸν "Αγ. Κυρηνείας, κατὰ τὰ προαποφασισθέντα.

Σημειώνομεν τὰ κυριώτερα κονδύλια τοῦ ἐράνου.

Μητρόπολις Κυρηνείας λ. 80, Ἐπαρχ. Ταμεῖον Μόρφου λ. 80, Ἐπ. Ταμεῖον Κυρηνείας λ. 40, Μητροπολίτης Κυρηνείας λ. 20, Προσωπικὸν Μητροπόλεως Κυρηνείας λ. 10.15.0 (ἤτοι Ἀρχιμανδρίτης Ἰάκωβος λ. 2, Ἔξαρχος Χριστόδουλος λ. 2, οἱ Διάκονοι Κων)τῖνος καὶ Ζαχαρίας καὶ ὁ κ. Ν. Ἰακωβίδης ἀνὰ λ. 1, Πολύκ. Ἰωαννίδης λ. 2, Νικόδημος Ἀγαθαγγέλου λ. 1 κλ.)

Παπᾶ Ἀγάπιος λ. 1 καὶ Παπᾶ Γεώργιος σελ. 10.

Τὰ ὑπόλοιπα προσέφερον κυρίως αἱ ἐκκλησίαι τῶν χωρίων, ἐκ τῶν ὁποίων πάλιν τὰ μεγαλύτερα ποσά, ἀνὰ £5, αἱ ἐκκλησίαι Καζάνι, Πέλλα-παῖς, Μορφίου, Παλαιχωρίου, Πεδουλᾶ καὶ Γαλάτας.

ΤΕΛΕΥΤΑΙΑ ΩΡΑ

—Κίνδυνος διαλύσεως τῆς Οἰκουμενικῆς.

Κατὰ νεωτάτας ἐξ Ἀθηνῶν ἐπιστολάς μας (τῆς 9ης Ἀπριλίου) τὰς ὁποίας ἐλάβομεν διὰ ἀθεωνοῦ ταχυδρομείου, ὑπῆρξε μέγιστος κίνδυνος διαλύσεως τῆς Οἰκουμεν. Κυβερνήσεως, καθ' ὅσον ὁ κ. Τσαλδάρις κατόπιν συζητήσεως ζωηρᾶς μετὰ τοῦ κ. Καγιανάρη ἐξ ἀφορμῆς τῆς ἀντικαταστάσεως ὑπ' ἐκείνου ὡς Ὑπουργοῦ τῶν Ἐσωτερικῶν τοῦ ἀρχηγοῦ τῆς χωροφυλακῆς κ. Κατσώνα διὰ τοῦ κ. Καράμπελα ἐδήλωσεν εἰς τὸν κ. Ζαΐμην ὅτι δὲν ἀποτελεῖ πλέον μέλος τῆς Οἰκουμενικῆς, παραιτούμενος.

Θὰ κατεβάλλετο ἐν τούτοις ὑστάτη προσπάθεια πρὸς συμβιβασμὸν, διὰ τὸν ὁποῖον ὅμως ἐλάχισται ἐλπίδες ὑπῆρχον.

Ἀντιθέτως ἀρχὰ τὴν νύκτα τῆς 8ης Ἀπριλίου ἐτηλεφωνήθη εἰς τὰ ἀσυνομαλὰ τμήματα ὅτι τὴν ἀρχηγίαν τῆς χωροφυλακῆς, τὴν ὁποίαν ἠρνεῖτο νὰ παραδώσῃ ὁ Κατσώνας, ἀνέλαβεν ὁ Καράμπελας, γεγονὸς τὸ ὁποῖον θὰ ἀπεσόβησε τὴν διάλυσιν τῆς Οἰκουμενικῆς ἱκανοποιηθέντος τοῦ κ. Τσαλδάρη

ΑΝΤΑΠΟΚΡΙΣΕΙΣ

ΕΚ ΛΑΡΝΑΚΟΣ

ΛΑΡΝΑΞ, τῇ 12ῃ Ἀπριλίου 1927.

Μετὰ πολλῆς τῆς εὐχαριστήσεως ἀλλὰ καὶ ἀνακουφίσεως ἠκούσθη ἐν τῇ πόλει μας ὅτι ὁ ἔντιμος Βουλευτὴς κ. Μιχ. Η. Μιχαηλίδης κατέθεσεν ἢ πρόκειται νὰ καταθέσῃ εἰς τὴν γραμματείαν τοῦ Νομοθετικοῦ Συμβουλίου δύο ψηφίσματα ὑπὲρ τῆς ἐπαναφορᾶς καὶ παραμονῆς ἐν Κύπρῳ τῶν δύο τετιμημένων καὶ πολυφιλήτων ἐξορίστων τῶν κ. κ. Φ. Ζαννέτου καὶ Ν. Καταλάνου.

Τὰ δύο αὐτὰ ψηφίσματα εἴμεθα βέβαιοι ὅτι ὅλοι οἱ Ἕλληνες βουλευταὶ θὰ ὑποστηρίξωσιν ὁμοθύμως καὶ ἐνθέρμως· ἐλπίζομεν δὲ ὅτι καὶ οἱ Ὀθωμανοὶ βουλευταὶ δὲν θὰ ἔχωσιν οὐδένα λόγον νὰ μὴ συνηγορήσωσι κατὰ τὴν συζήτησιν ὑπὲρ τῶν ψηφισμάτων. Ὡς πρὸς τὰ ἐπίσημα μέλη τοῦ Ν. Συμβουλίου ταῦτα ἔχουσι καθῆκον νὰ δώσωσιν εὐνοϊκὴν ψῆφον ἐν τῷ ζητήματι τούτῳ ἵνα διὰ τῆς ψήφου των ἀποκαταστήσωσι τὸ ἐθνικόν των γόητρον τὸ ὁποῖον ὑπέστη σοβαρὰν μείωσιν διὰ τῆς πολιτείας τῆς προκατόχου καταστάσεως. Δίδεται εὐκαιρία διὰ τῶν δύο τούτων ψηφισμάτων νὰ φανῇ κατὰ πόσον ἡ νέα περίοδος εἰς ἣν εἰσῆλθεν ἡ χώρα κατευθύνεται ἐπὶ γραμμῶν φιλελευθέρου πνεύματος.

Οἱ τετιμημένοι ἐξόριστοι ζήσαντες ἐν μέσῳ τοῦ Κυπριακοῦ λαοῦ ἐπὶ συνέχειαν δεκάδων ἐτῶν καὶ ἀγαπήσαντες αὐτὸν καὶ ἀγαπηθέντες ὑπ' αὐτοῦ, ἀνεδείχθησαν σοβαρώτατοι παράγοντες εἰς τὴν ὅλην ἐξελικτικὴν ζύμωσιν τῆς Κυπριακῆς κοινωνίας. Διὰ τοῦτο ἐν τῇ ψυχῇ τοῦ Κυπριακοῦ Λαοῦ ἔχει γεννήσῃ ἡ ἐκ τῶν κόλπων του ἀπομάκρυνσίς των μέγα καὶ ἀνεξέλειπτον αἴσθημα πικρίας καὶ θλίψεως. Καὶ τὸ αἴσθημα τοῦτο ἐφ' ὅσον εἶναι ἀπότοκον ἄλλου ἐξ ἴσου εὐγενικοῦ καὶ ὡραίου, τοῦ τῆς εὐγνωμοσύνης πρὸς τὰς δύο αὐτὰς ἀληθινὰ διακεκριμένας φυσιογνωμίας, αἵτινες προσέφερον ὑψίστας ὑπηρεσίας πρὸς τὸν Τόπον, ἐπιβάλλει ἀφ' ἑαυτοῦ ἐπιτακτικῶς σεβασμὸν, πρὸς ἐκείνους οἵτινες θέλουσι νὰ τοὺς ἀναγνωρίζῃ ὁ κόσμος ὅτι εἶναι οἱ ἀπόστολοι καὶ κήρυκες τῶν ὑψηλοτέρων ἰδανικῶν, οἱ πιστοὶ τηρηταὶ τῶν ἀρχῶν ἐφ' ὧν ἐδράζεται ὁ πολιτισμὸς καὶ ἡ ἐξευγένισις τῶν λαῶν.

Ἡ Α. Ε. ὁ Σὶρ Ρόναλδ Στόρς εἰς τὴν περίστασιν αὐτὴν ἐκπροσωπῶν τὴν Μεγαλόφρονα Πατρίδα του ἐνεργῶν ὑπὲρ τῆς ἐπαναφορᾶς τῶν λατρευτῶν μας ἐξορίστων καὶ ἐπιτυγχάνων τοῦτο—καὶ δὲν μπορεῖ παρὰ νὰ ἐπιτύχῃ, ἐὰν θέλῃ—ἐξυπηρετεῖ συγχρόνως καὶ τὴν Πατρίδα του, ἐξυψῶν αὐτὴν εἰς τὴν συνείδησιν τοῦ λαοῦ καὶ εἰς τὴν δικαιοσύνην προσφέρει θαυμασίαν ὑπηρεσίαν ἐπανοροῦν τὸ πλῆγμα τὸ ὁποῖον κατ' αὐτῆς ἐπέφερε ἀνελεύθερος καὶ δεσποτικὴ ἐνέργεια τοῦ προκατόχου του.

Ἐλπίζομεν καὶ ἀναμένομεν.

ΔΙΑΦΟΡΑ.

Ἐντὸς δύο μηνῶν τρεῖς διδάσκαλοι ἐν τῇ Ἐπαρχίᾳ μας ἐκ τῶν ἀρίστων ἀπέθανον. Οἱ Χρ. χ" Νικολάου, Ξ. Κυριακίδης καὶ Παπᾶ Ἀρτέμιος. Καὶ οἱ τρεῖς κατέλιπον πολυμελεῖς οἰκογενείας καὶ ἄνευ σοβαροῦ οἰκονομικοῦ στηρίγματος. Εἰς τὰς οἰκογενείας τῶν δύο πρώτων τὸ Ἐκπαιδευτικὸν Συμβούλιον ἐπαινετῶς ἐνεργοῦν ἀπεφάσισε τὴν χορηγίαν πρὸς αὐτὰς φιλοδωρήματος. Εἰς τὴν οἰκογένειαν τοῦ μακαρίτου Παπᾶ Ἀρτέμη ὅστις ἐπὶ 30 ἔτη ὑπηρέτησεν εὐδοκίμως ὡς διδάσκαλος· ἀπὸ ἑπταετίας δὲ καὶ ὡς ἱερεὺς ἐν Τόχνῃ λίαν ἐποικοδομητικῶς εἰργάσθη, ἐπιβάλλεται καὶ ὑπὸ τοῦ δικαίου καὶ τοῦ ὀρθοῦ λόγου νὰ χορηγηθῇ φιλοδώρημα διότι εἶναι ὅπως καὶ τῶν δύο ἄλλων πολυμελὴς καὶ ἀπροστάτευτος.

—Τὴν δείλην τοῦ παρ. Σαββάτου διεξήχθησαν ἐν τῷ γηπέδῳ τῆς Ἀμερικανικῆς Ἀκαδημίας ἀγῶνες μεταξὺ ἀθλητῶν τῆς Ἀκαδημίας καὶ τῆς Ἀγγλικῆς σχολῆς Λευκωσίας. Κόσμος πολὺς ἐκ τε τῆς πόλεως μας καὶ ἐκ Λευκωσίας παρηκολούθησε τοὺς ἀγῶνας τούτους εἰς τοὺς ὁποίους παρίστατο καὶ ἡ Α. Ε. ὁ Κυβερνήτης. Τὰ πλεῖστα πρωτεῖα ἐπέτυχεν ἡ Ἀγγλικὴ Σχολὴ εἰς τὴν ὁποίαν παρεδόθη καὶ ἡ ἀσπὶς Γκουλδ Ἄδαμς.

«Α».

ΕΚ ΒΑΡΩΣΙΩΝ

ΒΑΡΩΣΙΑ, τῇ 11ῃ Ἀπριλίου 1927.

ΕΜΠΟΡΙΚΟΝ ΕΠΙΜΕΛΗΤΗΡΙΟΝ. Εἰς τὴν περασμένην μου ἀνταπόκρισιν ἐκ παραδρομῆς δὲν ἐσημείωσα τὴν γενικὴν συνέλευσιν τῶν ἐμπόρων τῆς πόλεως καὶ ἐπαρχίας διὰ τὴν ἐκλογὴν 3 μελῶν, ἅπινα νὰ ἀντιπροσωπεύσῃ τὴν ἐπαρχίαν εἰς τὸ Λεοικ. συμβούλιον τοῦ Κυπριακοῦ Ἐμπορικοῦ Ἐπιμελητηρίου ἐν Λευκωσίᾳ.

Ἡ συνέλευσις ἔλαβε χώραν ἐν ταῖς αἰθούσαις τοῦ Ἡμαρχείου τῇ 31)3)27 κατόπιν προσκλήσεως τοῦ κ. Π. Ἰωάννου, ὅστις ἐξέθεσεν εἰς τὰ προσελθόντα 24 ἐκ τῶν 36 μελῶν ἅπινα μέχρις τῆς ἡμέρας ἐκείνης ἦσαν ἐγγεγραμμένα, τὰ λαρόντα χώραν εἰς τὴν τελευταίαν συνεδρίαν ἐν Λευκωσίᾳ καὶ τὸν σκοπὸν τοῦ Ἐπιμελητηρίου.

Διὰ μυστικῆς ψηφοφορίας ἐξελέγησαν κατὰ σειρὰν οἱ κ. κ. Π. Ἰωάννου, Μιχ. Ι. Ἀψίζιδης καὶ Εὐαγ. Παπελίδης ὡς ἀντιπρόσωποι τῆς πόλεως καὶ ἐπαρχίας παρὰ τῷ Λοικ. Συμβουλίῳ τοῦ Κυπρ. Ἐμπορικοῦ Ἐπιμελητηρίου.

Ἀντιλαμβανόμενα ἐκ τοῦ ζήλου καὶ τοῦ ἐνδιαφέροντος τῶν μελῶν τοῦ Ἐπιμελητηρίου, ὅτι πολὺ ἐνωρὶς θὰ γίνωσι κατάδηλα τὰ εὐεργετήματα τοῦ ἱδρύματος τούτου δι' τὸ Κυπριακὸν Ἐμπόριον.

ΣΥΝΕΛΕΥΣΙΣ ΕΜΠΟΡΩΝ. Κατόπιν προσκλήσεως τοῦ Ἀρχιτελώνου κ. Wilson ἐπὶ τῇ εὐκαιρίᾳ τῆς ἐνταῦθα διαμονῆς τοῦ Major W. H. Flinn τοῦ μέλλοντος νὰ ἀντιπροσωπεύσῃ τὴν Κύπρον ἐν Ἀγγλίᾳ τόσον διὰ τὰ ἐμπορικὰ ὅσον καὶ ἄλλα ζητήματα, προσῆλθον εἰς τὸ Ἀρχιτελωνεῖον χθὲς διάφοροι Ἔμποροι καὶ κηπουροὶ ὡς καὶ ὁ Διοικητὴς καὶ ὁ Δήμαρχος.

Κατὰ τὴν συνεδρίαν ὁ κ. Flinn ἀνέπτυξεν εἰς τοὺς προσελθόντας τὸν σκοπὸν τῆς ἐν Ἀγγλίᾳ μεταβάσεώς του καὶ εἶπε ὅτι θὰ ἦτο πολὺ εὐχαριστημένος, ἐὰν κατώρθωνε νὰ ἀντιπροσωπεύσῃ ἐπαξίως τὴν Κύπρον ἀντιπροσωπευόμενος εἰς τὰς ἀπαιτήσεις τοῦ ἐμπορίου ὡς καὶ λοιπὸν ζητήματα τὰ ὁποῖα ἐνδιαφέρουν τὴν νῆσον καὶ ἐζήτησε νὰ τοῦ ὑποβληθοῦν αἱ γνῶμαι τῶν προσελθόντων ἐπὶ κάθε ζητήματος λεπτομερῶς καὶ χωριστά.

Ἀφοῦ ὑπεβλήθησαν διάφοραι γνῶμαι ἐν σχέσει μὲ διάφορα προϊόντα ἐξαγωγῆς καὶ γενικῶς διὰ τὴν εἰσαγωγὴν διὰ τὰ ὁποῖα ὁ κ. Flinn ἔλαβε σημειώσεις δείξας μεγάλην προθυμίαν, εἶπεν, ὅτι θὰ ἦτο πολὺ εὐτυχὴς ἐὰν καὶ εἰς ἕκαστος ἔμπορος κατὰ τὴν ἐν Ἀγγλίᾳ διαμονήν του τοῦ ἔξιτεν σιαδήποτε πληροφορίας ἤθελεν, τὰς ὁποίας θὰ τοῦ ἔδιδεν ἐν πάσῃ λεπτομερείᾳ.

Ἐτονίσθη κατὰ τὴν συνεδρίαν ὅτι δέον τὸ Κυπρ. Ἐμπ. Ἐπιμελητήριον νὰ τεθῇ εἰς ἐπικοινωνίαν τόσον μετὰ τοῦ ἀντιπροσώπου τῆς Κύπρου κ. Flinn, ὅσον καὶ μετὰ τῶν ἐν Ἀγγλίᾳ Ἐπιμελητηρίων διὰ νὰ κατορθωθῇ νὰ γίνῃ γνωστὸν ἐν Ἀγγλίᾳ, ὅτι οἱ ἔμποροι τῆς Κύπρου εἶνε ἱκανοὶ νὰ διεξαγάγωσι σοβαρὰς ἐργασίας τόσον εἰσαγωγῆς ὅσον καὶ ἐξαγωγῆς διὰ τὴν Ἀγγλικὴν Αὐτοκρατορίαν.

Ἐπίσης παρεκλήθη ὁ κ. Flinn νὰ φροντίσῃ μεταβαίνων εἰς Ἀγγλίαν ὅπως περισσότερα Ἀγγλικὰ πλοῖα προσεγγίζωσιν εἰς Κύπρον μὲ κατ' εὐθεῖαν ἀνιχώρησιν δι' Ἀγγλίαν, ἵνα οὕτω δύνανται νὰ ἀποστέλλωσι συντόμως τὰ φορτία των εἰς τὰς Ἀγγλικὰς ἀγοράς.

Ἐν τέλει οἱ ἔμποροι καὶ οἱ κηπουροὶ ηὐχαρίστησαν τὸν Ἀρχιτελώνην καὶ τὸν Major Flinn διὰ τὸ ἐνδιαφέρον ὅπερ δεικνύουν πρὸς ἀνάπτυξιν τοῦ Κυπριακοῦ Ἐμπορίου.

ΔΗΜΟΣΙΚΗ ΕΠΙΤΡΟΠΕΙΑ.—Ἡ Δημοσία Ἐπιτροπεία ἐπεσκέφθη τὸ παρελθὸν Σάββατον τὸ Λευκόνοικον καὶ ἤκουσε τὰ παράπονα τῶν ἀντιπροσώπων τοῦ συνοικισμοῦ Λευκονοίκου· τὴν δὲ ἑπομένην ἐπεσκέφθη ἐπιτοπίως τὰ δίδυμα Λευκόνοικον καὶ Μανθόπολιν. Ἀκόμη παρακάθητε εἰς Ἅγ. Σέργιον.

ΔΙΑΛΕΞΕΙΣ. Χθὲς ἐπίμπρε τὸ βῆμα τῆς «Ἀνορθώσεως» ὁ ἰατρὸς κ. Πυτρόνης, ὁμιλήσας μετὰ σαφηνείας περὶ ἐλονοσίας. τὸν ρήτορα παρηκολούθησε μετ' ἐνδιαφέροντος ἀρκετὸς κόσμος. Ἐλπίζομεν καὶ οἱ λοιποὶ ἰατροὶ τῆς πόλεώς μας νὰ θελήσωσι νὰ κάμωσι διαλέξεις δι' ἄλλα τῆς ἐπιστήμης των ζητήματα, τὰ ὁποῖα ὁ κόσμος πολὺ εὐχαρίστως θὰ παρακολουθήσῃ.

ΑΡΑΣΙΣ ΣΩΜΑΤΕΙΟΥ. Ἡ Ἐπιτροπεία τοῦ προοδευτικωτάτου Σωματείου μας «Ἀνόρθωσις» ἀπεφάσισε τὸν καταρτισμὸν χορῳδίας ἐκ μελῶν τοῦ Σωματείου. Ὁ Καθηγητὴς τῆς Μουσικῆς ἐν τῷ Γυμνασίῳ κ. Λ. Σαβεριάδης πολὺ προθύμως ἀνέλαβε τὴν διεύθυνσίν της, ἀπειθὴ δὲ ἡ Ἐπιτροπεία εἰς Ἀθήνας πρὸς προμήθειαν τῶν σχετικῶν μουσικῶν τεμαχίων.

ΜΙΚΡΑ. Ἀπόψε καὶ αὔριον ὁ τελείως καταρτισμένος δραματικὸς θίασος τῆς μεγάλης Ἑλληνίδος καλλιτέχνιδος Κας Μαρίκας Κοτοπούλη δίδει ἐν τῇ αἰθούσῃ Χούρη τὴν «Στοργὴν» καὶ τὴν «Δικηγορίναν» ὑπάρχει πιθανότης νὰ δοθῇ αὔριον ἀπογευματινὴ «ἡ Ἠλέκτρα» χάριν τῶν Ἐκπαιδευτηρίων· οὕτω θὰ μᾶς δοθῇ ἡ εὐχάριστος εὐκαιρία νὰ ἀπολαύσωμεν τὴν τέχνην τῆς μεγάλης μας τραγῳδοῦ καὶ τῶν ἀπαριθζόντων τὸν θίασον καλλιτεχνῶν τῆς Ἑλληνικῆς σκηνῆς.

Ψὲς ἡ Σινὲ Ὀριὰν μᾶς παρουσίασε τὸν «Κουρσάρον», ἔργον ἐξαιρετικῆς πλοκῆς τὸν ὁποῖον παρηκολούθησε πολὺς κόσμος· δυστυχῶς μόνον μίαν φορὰν τὴν ἑβδομάδα ἐργάζεται ὁ κινηματογράφος ἐδῶ· διατί ἄραγε ;

—Ἡ Ἐπιτροπεία τοῦ Γ.Σ.Ε. ἀπεφάσισε νὰ συμμετάσχῃ τῶν ΙΖ' Παγκυπρίων διὰ 4—6 ἀθλητῶν τοῦ· ὑπάρχει πιθανότης νὰ σταλῇ καὶ ποδοσφαιρικὴ ὁμάς, ἐὰν κατορθωθῇ ἡ συγχώνευσις τῶν ποδοσφαιρικῶν ὁμάδων τῆς πόλεως.

—Ἡ ποδοσφαιρικὴ ὁμὰς «Ἀετὸς» τῆς πόλεώς μας ἐνισχυθεῖσα καὶ ἐπὸ 3 παικτῶν τοῦ Γυμνασίου μετέβη χθὲς εἰς Λάρνακα καὶ συνηντήθη εἰς ποδοσφαιρικὸν ἀγῶνα μετὰ τῆς μικτῆς ὁμάδος τῆς Λάρνακος, ἐκ τοῦ ὁποίου νικήσασα ἀνεκηρύχθη ἡ Ὁμὰς Λάρνακος μὲ 7—1. Ἐπὶ τῶν λυπηρῶν ἐπεισοδίων ἅτινα συνέβησαν διὰρκοῦντος τοῦ ἀγῶνος δὲν θέλομεν νὰ ἀσχοληθῶμεν, μόνον ἐπιθυμοῦμεν νὰ ἐπισημάνωμεν εἰς τοὺς περὶ τὸν «Ἀετὸν» τὸ προσπαθεῖς τῶν μελῶν τοῦ Γ. Σ. Ε. ἵνα μηνὸς διὰ τὴν ἕνωσιν τῶν δύο ὁμάδων αὐτὰ πρὸς τὸ παρόν.—

ΑΙΜΕΝΙΚΗ ΚΙΝΗΣΙΣ. Σήμερον κατέπλευσαν ἐξ Ἑλλάδος τὸ «Εὐστράτιος Καζουνίδης» ἐκφορτώσαν 1500 κοῦλα καὶ παραλαβὸν 1200 κοῦ. καὶ καρ. πορτοκάλια, 60 σάκ. κριθῆς καὶ ταχυδρομεῖον δι' Ἑλλάδα καὶ λοιπὴν Εὐρώπην.

Said» μὲ 1800 κοῦλα ἀλεύρων, ζαχάρεως, ζυζιῶν καὶ σουσαμιῶν, φορτώσαν τὸν ἐν Ἀλεξανδρείᾳ κ. κ. Ι. Κ. Ἰωάννου καὶ Σία· τὸ «Said» θὰ παραλάβῃ φορτίον πορτοκαλιῶν.

Ἀργὸ πρὸς παραλαβὴν πορτοκαλιῶν δι' Ἑλλάδα.

Τὴν Παρασκευὴν κατέπλευσε τὸ «Lancastrian Prince» κομίσαν 120 καρ. κονσέρβες, 10 καρ. καραμελόνες, 40 καρ. ζύμαρα, 20 διάφορα καὶ 15000 shippers διὰ τὸν Κυπριακὸν Κηπουρικὸν Σύνδεσμον.

Τιμὴ πατατῶν 2 γρ. καὶ 5 παρ.

Τιμὴ πορτοκαλιῶν 40—50 σελ. τὴν χιλιάδα καὶ 35 σελ. τὰ στρογγυλά.

ΣΑΛΑΜΙΝΙΟΣ.

ΕΡΓΑ ΚΑΙ ΗΜΕΡΑΙ
ΤΟΥ ΚΥΒΕΡΝΗΤΟΥ

—7η Ἀπριλίου 1927.

Ἡ Α. Ἐξοχότης καὶ ἡ Λαίδη Στόρρς παρέθηκαν γεῦμα εἰς τὸν Συνταγματάρχην καὶ τὴν Κυρίαν Γκόρτον—Κλάρκ καὶ τὴν Δεσποινίδα Λαντέκλ.

Τὴν μεταμεσημβρίαν ἡ Α. Ἐξοχότης καὶ ἡ Λαίδη Στόρρς ἐπεσκέφθησαν τὸ Καλάνι Χωρίον Ἐπαρχίας Λάρνακος.

Ἡ Λαίδη Στόρρς καὶ ἡ Δνὶς Κλόουζ ἀνεχώρησαν μετὰ ταῦτα δι' Ἱερουσαλήμ.

—8η Ἀπριλίου, 1927.

Ἡ Αὐτοῦ Ἐξοχότης ἐπεσκέφθη τὰ χωρία Παλαιομέτοχον, Ἀκάκι καὶ Κοκκινοτριμιθιάν.

ΜΟΝΟΝ

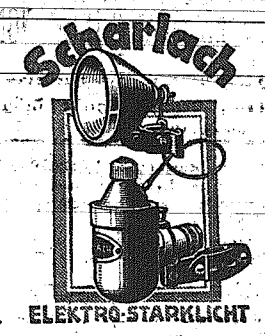

ΟΙ ΔΥΝΑΜΟΙ
ΠΟΔΗΛΑΤΩΝ
"SCHARLACH"

ἀπεδείχθησαν οἱ πλέον στερεοὶ καὶ κομψοί.

—Εἶναι ἀθόρυβοι εἰς τὴν κίνησίν των καὶ παράγουν φῶς ὑπεραρκετόν.

—Προτιμήσατε ὅλοι τοὺς δύναμους «SCHARLACH» διότι αὐτὸ ἀπαιτεῖ τὸ συμφέρον σας.

ΤΙΜΗ: Μόνον πρὸς 18]- ἕκαστος.

Διαρκὴς παρακαταθήκη ὅλων τῶν ἐξαρτημάτων των.

Δ. Ι. ΔΗΜΑΔΗΣ

ΤΑΧ. ΚΙΒ. 104

(4—4) ΛΕΥΚΩΣΙΑ (ΚΥΠΡΟΥ).

ΟΙ ΠΑΓΚΥΠΡΙΟΙ ΑΓΩΝΕΣ

Ἔρχονται, καταφθάνουν οἱ ἀδελφοὶ ἡμῶν ἐπὶ πεφαλῆς ἔχοντες τὸν Πρόεδρον τῆς Ἑλληνικῆς Βουλῆς καὶ τοῦ Δημάρχους Ἀθηνῶν καὶ Πειραιῶς ἵνα συμπανηγυρίσουν μεθ' ἡμῶν τὴν ἐθνικὴν των Ἀγῶνων πανήγυριν.

Δὲν θὰ μείνῃ καρδιὰ ἡ ὁποία δὲν θὰ σκιρτήσῃ ἐκ χαρᾶς καὶ δὲν θὰ τρέξῃ εἰς τὸ Στάδιον τῶν «Παγκυπρίων» ὅπου θὰ τελεσθῇ ἡ θεία μυσταγωγία τοῦ νεκροῦ ἀσπασμοῦ τῆς θυγατρὸς μετὰ τῆς μητρὸς τῆς Κύπρου μετὰ τῆς Ἑλλάδος.

Ἀπὸ ἄκρου εἰς ἄκρον τῆς Κύπρου ἡ Κυπριακὴ ψυχή, ἔμπλεως ὑπερηφανείας θὰ αἰσθανθῇ ρίγη ἱεροῦ ἐνθουσιασμοῦ.

Ἡ Κύπρος καὶ ἰδίᾳ ἡ Πρωτεύουσα πεποίθαμεν ὅτι θὰ φανῶσιν ἀντάξιαι τῆς περιστάσεως.

Ὁ Πρόεδρος τῶν «Παγκυπρίων»

Θ. Θεοδότου.

ΕΥΧΑΡΙΣΤΗΡΙΟΝ

Ὁ ὑποφαινόμενος **χ" Σάββας χ" Λαμπῆ** ἐξ Ἀγ. Ἀμβροσίου, ἐπαρχίας Κυρηνείας, **ἐτῶν 63 πάσχων ἀπὸ χρόνων πολλῶν ἐκ μηρυκάλης** ὑπέφερα νύκτα καὶ ἡμέραν ὑπερβολικοὺς πόνους οἵτινες μὲ ἔφερον πολλάκις εἰς ἀπελπισίαν. Κατόπιν πληροφοριῶν εἰσῆλθον τὴν 30ὴν Μαρτίου 1927 εἰς τὴν Κλινικὴν τοῦ Ἰατροῦ κ. ΧΑΡΙΛΑΟΥ ΚΥΡΙΑΚΟΥ ΙΩΑΝΝΙΔΗ, **Χειρουργου—Γυναικολόγου** ἐκ Λευκωσίας, ὁ ὁποῖος μοῦ **ἔκαμεν ἐγχείρησιν χωρὶς ὑπνωτικὸν καὶ χωρὶς νὰ καταλάβω εἴτε νὰ αἰσθανθῶ πόνους.** Σήμερον εἶμαι τελείως καλὰ καὶ ἐπιστρέφω εἰς τὸ χωρίον μου.

Ἐπιθυμῶ νὰ εὐχαριστήσω ἐξ ὅλης μοῦ τῆς ψυχῆς τὸν Ἰατρόν μου, τὴν Διευθύντριαν τῆς Κλινικῆς αὐτοῦ Δνίδα P. Juegling καὶ τὸ λοιπὸν προσωπικὸν διὰ τὴν ἐγχείρησιν καὶ νοσηλείαν καὶ τελείαν ἀπόδοσιν τῆς ὑγείας μου. Θὰ εὐγνωμονῶ δι' ὅλης μοῦ τῆς ζωῆς.

Ἐν Ἀγ. Ἀμβροσίῳ, τῇ 10)4)1927.

Χ" ΣΑΒΒΑΣ Χ" ΛΑΜΠΗ.

ΜΙΚΡΑ ΧΡΟΝΙΚΑ

ΤΑ ΙΖ' «ΠΑΓΚΥΠΡΙΑ».

Οἱ Παγκύπριοι Ἀγῶνες, ἐπειδὴ οἱ ἐξ Ἑλλάδος ἀθληταὶ θὰ πρέπῃ νὰ φύγουν τὴν Παρασκευὴν, θὰ ἀρχίσουν ἐφέτος ἐξαιρετικῶς τὴν Δευτέραν τῆς Διακαινησίμου καὶ θὰ συνεχισθοῦν τὴν Τρίτην, Τετάρτην καὶ Πέμπτην. Τᾶς πρωινὰς ὥρας θὰ γίνωνται ὁμαδικὰ ἀγωνίσματα, *tennis, hockey* κ.τ.λ. καὶ τὰ ἀπογεύματα τὰ ἀθλητικά. Τὴν Παρασκευὴν θὰ γίνουν ἀσκήσεις μαθητικῶν ὁμάδων Τὸ Σάββατον ἀπόγευμα ἀφήνεται κενόν, διότι θὰ γίνουν Ἱπποδρομαὶ καὶ τὸ βράδυ θὰ δοθῇ ὑπὸ τῆς Ἐπιτροπείας τῶν «Παγκυπρίων» Χορὸς εἰς τὸ «Μαγικὸ Παλάτι». Τὴν Κυριακὴν θὰ γίνῃ ὁ τελικὸς ἀγὼν ποδοσφαίρου.

◆ ◆ ◆

Ο κ. ΠΑΤΣΗΣ ΠΡΟΣ ΤΟΝ ΔΗΜΑΡΧΟΝ.

Διὰ τοῦ τελευταίου ταχυδρομείου ἐξ Ἑλλάδος ὁ Δήμαρχος κ. Γ. Μαρκίδης ἔλαβε παρὰ τοῦ Δημάρχου Ἀθηναίων κ. Πάτση θερμοτάτην ἐπιστολὴν ἐκφράζουσαν τὴν χαρὰν καὶ συγκινησιν του διὰ τὴν προσοχὴ ἐπίσκεψιν τῆς Κύπρου.

Ὁ κ. Μαρκίδης θὰ φιλοξενήσῃ τὸν κ. Πάτσην κατὰ τὴν ἀφιξίν του εἰς Λευκωσίαν εἰς τὸν οἶκόν του

◆ ◆ ◆

Ο ΔΗΜΟΣ
ΔΙΑ ΤΗΝ ΥΠΟΔΟΧΗΝ ΤΟΥ κ. ΠΑΤΣΗ.

Κατ' ἀπόφασιν ὀρθοτάτην θὰ διατεθῶσιν ἐκ τοῦ Ταμείου τοῦ Δήμου £30 πρὸς ὑποδοχὴν τοῦ Δημάρχου Ἀθηναίων, μέλλοντος νὰ τιμήσῃ δι' ἐπισκέψεώς του τὴν πρωτεύουσαν.

◆ ◆ ◆

ΤΟ ΚΑΘΗΚΟΝ ΤΟΥ ΑΡΧΙΕΠΙΣΚΟΠΟΥ.

Ὁ κ. Σοφούλης καταφθάνων εἰς Λευκωσίαν βεβαίως θὰ φιλοξενηθῇ εἰς τὴν Ἀρχιεπισκοπὴν καὶ ἐπίλεμον, - ὅτι ὁ Μακαριώτατος θὰ ζητήσῃ ὡς χάριν τὴν τιμὴν αὐτήν Δὲν ἐπιτρέπεται ὁ Πρόεδρος τῆς Ἑλληνικῆς Βουλῆς, δηλ. ὁ ἐκπρόσωπος τοῦ Ἑλληνικοῦ λαοῦ, νὰ φιλοξενηθῇ ἄλλοῦ παρὰ εἰς τὸ Ἐθνικὸν Κέντρον τῆς Νήσου, ἀδιάφορον ἂν τοῦτο εἶνε πενιχρὸν καὶ μὴ δυνάμενον νὰ δώσῃ εἰς τὸν ὑψηλὸν ξένον μας τὴν δέουσαν εὐμάρειαν. Προεξάρχει ὁ ἐθνικὸς σκοπός.

◆ ◆ ◆

Ο ΚΥΒΕΡΝΗΤΗΣ ΕΙΣ ΑΚΑΚΙ.

Τὴν π. Παρασκευὴν ἐπεσκέφθη τὸ Ἀκάκι ὁ Κυβερνήτης τῆς Νήσου τὸν ὁποῖον ὑπεδέχθησαν ὅλοι σχεδὸν οἱ κάτοικοι, ὁ μαθητικὸς κόσμος μὲ τὰς σημαίας του καὶ ἡ ἐπιτροπὴ καὶ οἱ ἀθληταὶ τοῦ Γ.Σ.Α. μὲ τὰ λάβαρά των.

Τὴν Α. Ε προσεφώνησεν ὁ κάλλιστος διευθυντὴς τοῦ Ἀρρεναγωγείου κ. Μ. Μαυρομμάτης, ὑποβαλὼν τὰ αἰτήματα τῶν κατοίκων, καὶ τονίσας τὴν διαφορὰν πόθον τῆς Ἑλληνικῆς Νήσου μας, ἀναμενούσης τὴν ἐθνικὴν της ἀποκατάστασιν.

Ἐν τέλει ὅλοι ἐζητωκραύγασαν ὑπὲρ τοῦ Κυβερνήτου, τοῦ Ἀγγλικοῦ Ἔθνους καὶ τῆς Ἑνώσεως.

Ὁ κεντρικὸς δρόμος τοῦ χωρίου, τὸ Ἀρρεναγωγεῖον καὶ τὸ στάδιον τοῦ Γ.Σ.Α. ἦσαν σημαιοστόλιστα.

Ὡς πρὸς τὰ δύο τελευταῖα ἡ Α. Ε. εἶπεν ὅτι παρουσιάζ