ΝΕΟΣ ΚΥΠΡΙΑΚΟΣ ΦΥΛΑΞ

ΕΒΔΟΜΑΔΙΑΙΑ ΠΟΛΙΤΙΚΗ ΕΦΗΜΕΡΙΣ

ΟΡΟΙ ΣΥΝΔΡΟΜΩΝ
Ἡ συνδρομή εἶνε προπληρωτέα ὑποχρεωτική:
ΕΝ ΤΩι ΕΞΩΤΕΡΙΚΩι: Ἔτησία Σελ. 12, Ἑξάμηνος » 6
ΕΝ ΤΩι ΕΞΩΤΕΡΙΚΩι: Ἔτησία Σελ. 20, Ἑξάμηνος » 10
Τιμή ἑκάστου φύλλου γρόσια 3.

ΔΙΕΥΘΥΝΤΗΣ, ΣΥΝΤΑΚΤΗΣ ΚΑΙ ΥΠΕΥΘΥΝΟΣ ΙΔΙΟΚΤΗΤΗΣ
ΚΩΝΣΤ. Α. ΚΩΝΣΤΑΝΤΙΝΙΔΗΣ
Ἐπιστολαὶ καὶ ἀποστολαὶ τῇ Διευθύνσει.

ΓΡΑΦΕΙΑ:
ΟΔΟΣ ΛΗΔΡΑΣ (ΚΕΝΤΡΙΚΗ) ἀρ. 171.
ΤΑΧΥΔΡΟΜ. ΚΙΒΩΤΙΟΝ ΑΡΙΘ. 60.

ΕΤΟΣ Γ'.—ΑΡΙΘ. 117.
ΕΝ ΛΕΥΚΩΣΙΑι (Κύπρου),
τῇ 9η Φεβρουαρίου 1927.

Ἡ ΑΦΥΠΝΙΣΙΣ
ΤΟΥ ΣΙΝΙΚΟΥ ΕΛΕΦΑΝΤΟΣ

Ἡ Κίνα, ἡ ὁποία μετὰ τὸν ἀρχαῖον, πρὸ δεκάδων αἰώνων, πολιτισμόν της, ἐκοιμᾶτο τὸν βαρὺν ὕπνον ἐξηντλημένου καὶ καταπονημένου ὀργανισμοῦ, ἡ Κίνα ἡ ράθυμος καὶ ἁδρανής, ἡ ὁποία κατήντησε νὰ χρησιμεύῃ ὡς κλασσικὸν παράδειγμα στασιμότητος εἰς ὅλας τὰς Εὐρωπαϊκὰς γλώσσας, ἀφυπνίζεται λοιπόν. Ὁ τρομερὸς καὶ γιγαντόσωμος ἐλέφας τεντώνει τὰ σκέλη του καὶ καταφαίνεται ὅτι ἔχει τώρα ζωηρὰν τὴν ὁρμὴν τῆς κινήσεως, ἡ ὁποία διατρέχει τὰ μέλη του. Ὁ Κινέζος μὲ τὴν κοτσίδα, ὁ βρωμερός, μὲ τὰ κρεμασμένα ἀπὸ τὴν νωθρότητα χείλη, ἀφυπνίζεται καὶ λαμβάνει συνείδησιν τῶν δικαιωμάτων του, τῆς ἀνθρωπίνης ὀντότητός του καὶ—τὸ σπουδαιότερον — μετὰ ἐθνικιστικῶν τάσεων.

Ἡ ἐπικράτησις τῆς Ἰαπωνίας κατὰ τὸν Ρωσσοϊαπωνικὸν πόλεμον δὲν ἄφησε προφανῶς χωρὶς ἐπίδρασιν τὸν τέως κοιμισμένον πολίτην τοῦ Οὐρανίου Κράτους, εἰς τὸν ὁποῖον ἐνέπνευσεν αὐτοπεποίθησιν, συναίσθησιν τῆς δυνάμεως τοῦ ὄγκου του. Ἡ ὑπερηφάνεια τῆς κιτρίνης φυλῆς δὲν ἄργησε νὰ ἐπακολουθήσῃ μετὰ τῆς συνεπείας, ὅτι οἱ ξένοι δὲν ἔπρεπε πλέον νὰ κυριαρχοῦν οἰκονομικῶς εἰς τὴν χώραν του, καθὼς συνέβαινεν ἀπὸ τῶν μέσων τοῦ 19ου αἰῶνος διὰ τῆς οἰκονομικῆς διεισδύσεως εἰς τὴν χώραν τῶν ξενηλατικῶν θεσμῶν, τῆς μισοξενίας καὶ τῆς ξενοφοβίας, τῶν Ἀγγλων πρώτων, τῶν Γάλλων ἔπειτα καὶ βραδύτερον τῶν Ρώσσων, τῶν Ἀμερικανῶν, τῶν Ἰταλῶν, τῶν Βέλγων καὶ τῶν Σουηδῶν.

Ἴσως νὰ παρετείνετο ἀκόμη ἡ ἀνοχὴ πρὸς τοὺς ξένους, ἐὰν ἦτο διάφορος ἡ συνθήκη τῶν Βερσαλλιῶν καὶ ἐὰν ἡ Κοινωνία τῶν Ἐθνῶν ἐφαίνετο ἐκ τῶν πραγμάτων διεθνὴς ὀργανισμὸς ἱστάμενος ἐπὶ ὑψηλοῦ πράγματι ἐπιπέδου καὶ ἐὰν ἐντὸς τοῦ ὀργανισμοῦ αὐτοῦ ἡ Κίνα συνησθάνετο ἑαυτὴν κατέχουσαν θέσιν ἐξασφαλίζουσαν τὰ συμφέροντά της τὰ ὑλικὰ καὶ ἠθικὰ καὶ τὴν βαθμιαίαν μελλοντικὴν ἐξέλιξίν της πρὸς προσέγγισιν τοῦ Εὐρωπαϊκοῦ πολιτισμοῦ.

Αἱ Δυνάμεις παρ' ὅλην ὅμως τὴν ὀξυδερκειαν καὶ τὴν πεῖράν των ἢ δὲν ἀντελήφθησαν ἢ ὑπετίμησαν τὴν ἀφύπνισιν τῆς Κινεζικῆς ψυχῆς· δὲν ὑπελόγισαν πρὸς τούτοις, φαίνεται, ἐπαρκῶς τὴν Σοβιετικὴν προπαγάνδαν, ἡ ὁποία εὑρισκεν ἐντὸς τῆς ἀπογνώσεως τῶν Κινέζων ἔδαφος προσφορώτατον, διὰ νὰ ρίψῃ τὸν σπόρον τοῦ μίσους κατὰ τῶν κεφαλαιοκρατῶν τῆς Εὐρώπης καὶ τῆς Ἀμερικῆς. Ἐξηκολούθουν διὰ τοῦτο τὴν παλαιὰν τακτικήν των καὶ ἤντλουν τὰ οἰκονομικά των ὠφελήματα ἀπὸ τὸ εὐνοϊκὸν δασμολόγιον καὶ τὴν ἐτεροδικίαν τῶν ὑπηκόων των, χωρὶς νὰ προβλέψωσιν ὅτι τόσον ἀποτόμως θὰ ἐζητεῖτο ἡ κατάργησίς των ἀπὸ τοὺς Κινέζους ἐθνικιστάς.

Ἰδοὺ λοιπὸν τώρα μετὰ τὸν ἀπὸ ἔτους ἐμφύλιον σπαραγμὸν τῶν διαφόρων μιλιταριστῶν στρατηγῶν —τοὺς ὁποίους σημειωτέον ἐξήγειραν ἐναντίον ἀλλήλων αὐταὶ αἱ Εὐρωπαϊκαὶ Δυνάμεις παρέχουσαι καὶ τὰ πολεμεφόδια διὰ τὸν ἐξοντωτικὸν ἀγῶνα—οἱ Νότιοι καὶ οἱ Βόριοι ἔχοντες κοινὸν τὸν πόθον τῆς ἀποκαταστάσεως τῆς Κινεζικῆς κυριαρχίας εἰς τὰ ἐδάφη τὰ κατεχόμενα ὑπὸ τῶν ξένων καὶ ἰδίως τὴν Καντῶνα καὶ τὴν Σαγγάην, ἵδρυμα τῶν Ἀγγλων, τὴν ὁποίαν ἀπὸ μικρὸν χωρίον μὲ καλύβας τὴν ἀνέδειξαν πόλιν μὲ ἓν ἑκατομμύριον καὶ πλέον κατοίκους, μὲ Εὐρωπαϊκὴν ἐμφάνισιν, ἐμπόριον ἀκμαῖον κλ.

Ἡ Ἀγγλία ἐνδιαφερομένη πλέον πάσης ἄλλης Δυνάμεως διὰ τὰ προνόμια τῶν ξένων ἐν Κίνᾳ καὶ ἰδιαιτέρως διὰ τὴν Σαγγάην ἐντὸς τῆς ὁποίας μόνον εἶνε διατεθειμένα 30 ἑκατομμύρια Ἀγγλικῶν λιρῶν, προστατεύουσα δὲ τὸ γόητρόν της εἰς τὴν Ἄπω Ἀνατολὴν δι' εὐνοήτους λόγους ἀπέστειλεν ἰσχυρὰν μοῖραν τοῦ Στόλου της καὶ στρατὸν ἐκ μερικῶν δεκάδων χιλιάδων εἰς τὰ ὕδατα τῆς Νοτίου Κίνας. Ἐν τούτοις προέβη εἰς παραχωρήσεις πρὸς τοὺς Κινέζους δεχθεῖσα αὔξησιν τῶν τελωνειακῶν δασμῶν, οἱ ὁποῖοι μέχρι τοῦδε ἦσαν εἰς τὰ παράλια μόνον 5 ο)ο καὶ διὰ τὴν εἰσαγωγὴν καὶ διὰ τὴν ἐξαγωγήν, ἐνῷ εἰς τὸ Κράτος τοῦ Πεκίνου 12 ο)ο καὶ παρ' ὅλον ὅτι συνέσφιγγε τοὺς δακτύλους της εἰς πυγμὴν καὶ διέστειλε τὰ χείλη της διὰ νὰ προβάλῃ ἡ ὀδοντοστοιχία της, φαίνεται ὅτι ἐπιθυμεῖ τὴν φιλικήν, εἰ δυνατόν, διευθέτησιν τῆς διαφορᾶς.

Θὰ δεχθῶσιν ὅμως οἱ ἀφυπνισθέντες Κίτρινοι εὐκόλως συμβιβασμὸν καὶ δὲν θὰ ἐπιμείνωσιν ἀρά γε εἰς τὴν τελείαν κατάργησιν τῶν προνομίων τῶν ξένων, ὁμοίων σχεδὸν πρὸς τὰς εἰς τὴν Τουρκίαν, περιφήμους Capitulations; Καὶ ἂν τυχὸν οἱ Κινέζοι θὰ εἶνε διατεθειμένοι ὁπωσδήποτε εἰς συνεννόησιν, κατόπιν οἰκονομικῶν παραχωρήσεων ἐκ μέρους τῶν ξένων, θὰ τοὺς ἀφήσωσιν οἱ Μπολσεβῖκοι οἱ ὁποῖοι θὰ θεωροῦν χρυσῆν τὴν εὐκαιρίαν νὰ πλήξωσι τὸν Δυτικὸν κεφαλαιοκρατισμὸν εἰς ἀσθενὲς σημεῖόν του, νὰ ἐνισχύσωσι τὸ Ἀσιατικὸν προλεταριᾶτον εἰς τὰ ἰδεώδη του καὶ ἐν γένει νὰ κλονίσωσιν, ὡς φαντάζονται καὶ ὡς ἐπιθυμοῦσι, τὴν μισητὴν εἰς αὐτοὺς Βρεττανικὴν Αὐτοκρατορίαν;

Βεβαίως δὲν εἶνε εὔκολον νὰ κρίνωμεν ἡμεῖς ἐδῶ ἐκ τῶν πενιχροτάτων εἰδήσεων τὰς ὁποίας ἔχομεν ὅσον ἀφορᾷ κατάστασιν σχεδὸν ἀγνωστὸν εἰς ἡμᾶς· εὐχόμεθα μόνον ὅπως ἡ ἀπειλουμένη πυρκαϊὰ ἀποσβηθῇ, διότι ἐὰν ἐκραγῇ, τὰ ἀποτελέσματά της θὰ εἶνε τεράστια καὶ δυσυπολόγιστα, ἀφοῦ μόνον οἱ Κινέζοι ἀριθμοῦν 448 ὅλα ἑκατομμύρια!

ΕΞ ΑΘΗΝΩΝ

—ΤΟ ΖΗΤΗΜΑ ΤΩΝ «ΔΕΛΤΙΩΝ ΠΛΗΡΟΦΟΡΙΩΝ».
—Ο ΦΟΒΟΣ ΤΗΣ ΑΠΕΛΕΥΘΕΡΩΣΕΩΣ ΤΟΥ ΠΑΓΚΑΛΟΥ.

ΑΘΗΝΑΙ, τῇ 26η Ἰανουαρίου 1927.

Τὸ ζήτημα, τῶν μυστικῶν «Δελτίων Πληροφοριῶν» τὸ ὁποῖον ἀπὸ ἑνὸς ἀκριβῶς μηνὸς ἐπῆλθε διὰ νὰ διαταράξῃ τὴν ἠθικὴν ἁρμονίαν μεταξὺ τῶν συνεργαζομένων μεγάλων πολιτικῶν κομμάτων καὶ νὰ κλονίσῃ πρὸς στιγμὴν τὴν Οἰκ. Κυβέρνησιν ἐξακολουθεῖ νὰ εἶνε εἰς τὴν ἡμερησίαν διάταξιν τοῦ Τύπου καὶ τῶν Ὑπουργικῶν Συμβουλίων, νὰ ἀνησυχῇ δὲ τὴν Κοινὴν Γνώμην. Ὡς γεγονὸς ἐπρόκειτο διὰ τῶν ἀποκαλυφθέντων ἐπισήμων, μὲ ἀριθμὸν ἐκδόσεως καὶ πρωτοκολλήσεως, ἐγγράφων περὶ ἀναποκρύπτου καὶ ἀδικαιολογήτου ἀποπείρας ὡρισμένων στρατοκρατικῶν "παραγόντων" πρὸς ἀχρασμὸν τῶν συνεργαζομένων κομμάτων καὶ....θερισμοῦ τῶν ἐξ αὐτῆς προσδοκωμένων ὠφελημάτων διὰ τῆς ἐπανόδου εἰς τὴν ἀναρχίαν καὶ ἑπομένως τὴν συμπάρεδρον στρατοκρατικὴν ἐπιβολήν. Δυστυχῶς οἱ ἁρμόδιοι δὲν ἔκριναν ὀρθὸν καὶ ἀναγκαῖον νὰ διαλύσωσι τὰς χαφιεδικὰς ὑπηρεσίας, τὰς ὁποίας κατήρτισεν ἡ Παγκαλικὴ τυραννία καὶ διετήρησεν ὁ Κονδυλισμός, εὐθὺς μετὰ τὸν σχηματισμὸν Κυβερνήσεως καθαρῶς πολιτικῆς καὶ συμμαχικῆς τῆς Οἰκουμενικῆς καὶ οὕτως ἐξηκολούθησαν ὄργανα τῆς μυστικῆς αὐτῆς ὑπηρεσίας νὰ παρακολουθῶσι τὰς κινήσεις...Ὑπουργῶν, προϊσταμένων των δηλαδὴ καὶ ἀπὸ ἀξιώματος ἀνεπιλήπτων,ἂν ὄχι προσωπικῶς τοιούτων.

Οἱ δημοκρατικοὶ ἀρχηγοί, ὡς ἦτο ἐπόμενον, μετὰ τῆς μεγαλυτέρας δυσφορίας ἀπέβλεψαν πρὸς τὴν ἀτοπωτάτην ἐνέργειαν δημοκρατικῶν ἀξιωματικῶν καὶ ἔσπευσαν νὰ καθησυχάσουν καὶ τοὺς εὐλόγως ἐξεγερθέντας συναδέλφους των τοῦ Λαϊκοῦ καὶ Μεταξικοῦ κόμματος καθὼς καὶ τὴν ταραχθεῖσαν Κοινὴν Γνώμην διὰ τῆς διαπιστώσεως τῆς τελείας ἀποδοκιμασίας των καὶ τῆς διαβεβαιώσεως ὅτι αἱ μυστικαὶ ὑπηρεσίαι ἐκεῖναι εἶχαν ἤδη διαλυθῇ πρὸ 1½ ἡμερῶν. Ἐν τούτοις μετὰ πολλῆς ἐπιφυλακτικότητος ἐνήργουν, διότι δὲν ἐθεώρουν σκόπιμον νὰ ἐνισχυθῇ ἡ παρά τινων στρατιωτικῶν κύκλων καταβαλλομένη προσπάθεια, ὅπως ἡ Κυβέρνησις ἀποδειχθῇ ὅτι δὲν ἐμφορεῖται ἐκ διαθέσεων ἀντιστρατοκρατικῶν μόνον, ὡς θὰ ἦτο καὶ κατ' αὐτοὺς φυσικόν, ἀλλὰ δῆθεν **καθαρῶς ἐχθρικῶν** ἀπέναντι τοῦ στρατεύματος.

Μετὰ ἐπανειλημμένας συνεδρίας τοῦ Ὑπουργικοῦ Συμβουλίου, ἐνώπιον τοῦ ὁποίου ἐτέθησαν ἤδη τὰ πορίσματα τῶν γενομένων ἐπὶ τοῦ σκανδάλου ἀνακρίσεων, σήμερον πρόκειται νὰ ἀνακοινωθῶσιν εἰς τὴν Βουλὴν τὰ «ληφθησόμενα μέτρα ἐναντίον τῶν ὑπευθύνων» καὶ θὰ διεξαχθῇ συζήτησις, ἡ ὁποία, ἐννοεῖται, ὅτι θὰ ἦνε ζωηρά, διότι τὸ Λαϊκὸν κόμμα καὶ πλεῖστοι Μεταξικοὶ Βουλευταὶ εἶνε κατηγανακτημένοι διὰ τὴν γενομένην εἰς τὸν Ἀντιβενιζελισμὸν προσβολὴν καὶ αὐτὸς δὲ ὁ κ. Τσαλδάρης, ὁ ὁποῖος κατ' ἀρχὰς ἔδειξε πολλὴν ὁμολογουμένως μετριοπάθειαν, τώρα πιεζόμενος ὑπὸ τῶν φίλων του εἶνε ἀπαιτητικώτερος καὶ ἀξιοῖ νὰ μὴ ἐξαιρεθῇ τῆς τιμωρίας, ὁ Ὑποστράτηγος Μανέττας. Τὸ πιθανώτερον εἶνε ὅτι θὰ τιμωρηθῶσι παραδειγματικῶς ὁ Ἐπιτελάρχης τοῦ Α' Σώματος Στρατοῦ Ἀναγνωστόπουλος καὶ ὁ Διευθυντὴς τῆς Ὑπηρεσίας Πληροφοριῶν—ὑπὸ τοῦ ὁποίου ἐξεδόθησαν τὰ ἐν λόγῳ συκοφαντικὰ Δελτία—ταγματάρχης Θεοδοσόπουλος. Ὡς πρὸς τὸν κ. Μανέττα φαίνεται ὅτι καὶ ἂν θὰ τοῦ ἐπιβληθῇ πρὸς ἱκανοποίησιν τῆς φιλοτιμίας τῶν ἀντιβενιζελικῶν Ὑπουργῶν ἐλαφρά τις τιμωρία, θὰ ἔχῃ αὕτη...βελούδινον ἄχνη, διὰ νὰ μὴ ἐξερεθισθῶσι περισσότερον οἱ ἤδη ἔχοντες παρ' ὅλας τὰς περὶ τοῦ ἐναντίου διαβεβαιώσεις ἐξεγερτικὰς διαθέσεις "παράγοντες", εἰς ἐκ τῶν ὁποίων εἶνε καὶ αὐτὸς οὗτος ὁ κ. Μανέττας.

—Ὁ φόβος τῆς φυγαδεύσεως τοῦ Παγκάλου.

Ὁ νέος δικτάτωρ καὶ ἤδη δεσμώτης (!) Πάγκαλος δὲν ἔπαυσε καὶ μετὰ τὸν περιορισμόν του νὰ ἀποτελῇ τὸ φόβητρον τῶν πολιτικῶν Ἀρχηγῶν καὶ ἐν γένει τῆς Οἰκουμενικῆς Κυβερνήσεως διὰ τὴν ἐνδεχομένην φυγάδευσίν του, ὁπότε τὰ πάντα βεβαίως ἀνατρέπονται εἰς ὀλίγας μόνον στιγμὰς καὶ ἐπανερχόμεθα ὑπὸ τυραννίαν φρικωδεστέραν τῆς καταλυθείσης κατὰ τὸν π. Αὔγουστον. Τὸ γεγονὸς εἶνε ὅτι ἡ Κυβέρνησις εἶνε πληρέστατα δικαιολογημένη εἰς τοὺς φόβους της, διότι ὡρισμένοι φίλοι τοῦ τέως Δικτάτορος δὲν ἀπέκρυψαν κἂν τὰς διαθέσεις των πρὸς ἀπελευθέρωσιν τοῦ τέως παντοδυνάμου Ἀρχηγοῦ των καὶ ὑπὸ ὡρισμένας εὐνοϊκὰς προϋποθέσεις θὰ ἀπεπειρῶντο νὰ τὸν ἐξαγάγουν ἐκ τῶν Φυλακῶν. Τὸ περίεργον ἐκ πρώτης ὄψεως ἢ μᾶλλον ἐκπληκτικὸν εἶνε ὅτι ἡ Κυβέρνησις ὄχι μόνον διετέλει ἐν γνώσει τῶν σχετικῶν κινήσεων καὶ διαθέσεων πρὸς πραξικόπημα ἀλλὰ καὶ τὰ πρόσωπα γνωρίζει ἄριστα, ὅσα ἐνεπνέοντο ἀπὸ τὴν ζωηρὰν ἐπιθυμίαν νὰ ἐπαναφέρουν τὸν Πάγκαλον καὶ ἐπιβάλουν ἐκ νέου ἐπὶ τοῦ τραχήλου μας τὸν τυραννικὸν ζυγόν του μὲ ὅλας τὰς συμπαρομαρτούσας συνεπείας ἐπὶ τῆς οἰκονομικῆς καταστάσεως τοῦ τόπου καὶ τῆς πολιτικῆς μας θέσεως.

Ὡς τοιαῦτα φέρονται ὁ πρώην Ὑπουργὸς τῶν Στρατιωτικῶν Τσερούλης, ὁ ἀπόστρατος Ὑποστράτηγος Παπαϊωάννου, ὁ συνταγματάρχης τοῦ Πυροβολικοῦ Μαυρογένης, ὁ ἄλλοτε στασιαστὴς Καρακούφας, ὁ γνωστὸς κινηματίας Πλοίαρχος Κολιαλέξης κ. ἄ. Ἐν τούτοις ἡ Κυβέρνησις, ἀντὶ νὰ προβῇ εἰς τὰ δέοντα κατὰ τῶν ἀξιωματικῶν τούτων, ἐπροτίμησε τὴν ἐκ νέου ἀποστολὴν τοῦ Παγκάλου εἰς τὰς Φυλακὰς των μένους. Πάντως ὅμως κατέχεται καὶ ὑπὸ συνετῆς ἐφεκτικότητος ἀπέναντι στρατοκρατῶν, οἵτινες δὲν θὰ ἐδίσταζον ἴσως καὶ νὰ αἱματοκυλίσουν τὴν Ἑλλάδα διὰ τὰ προσωπικά των συμφέροντα καὶ πρέπει βαθμιαίως νὰ ἀκινδυνοποιηθοῦν διὰ τῆς λύσεως τοῦ Στρατιωτικοῦ ζητήματος, ὁπότε θὰ μεταβληθῇ βεβαίως καὶ ἡ σύνθεσις τοῦ Στρατοῦ.

Ὁ Πάγκαλος ἐπεβιβάσθη σήμερον, ὑπὸ ἰσχυρὰν συνοδείαν τοῦ ἀντιτορπιλλικοῦ «Λέων» καὶ ἀπόψε θὰ....κοιμηθῇ εἰς τὸ προσκεφάλαιον τῆς κλίνης του εἰς τὸ Ἰτζεδδίν, ἐπὶ τοῦ ὁποίου εἶδεν, ὡς ἀνεγράφη, τὸ ὄνειρόν του ὅτι ἔγινεν....Αὐτοκράτωρ τῆς Κωνσταντινουπόλεως! Θὰ εἶνε ἐλεύθερος νὰ βλέπῃ ὅσα θέλει ὄνειρα, ἀρκεῖ νὰ μήν.... εἶνε ἐλεύθερος, διὰ νὰ μᾶς δοθῇ ἀρκετὸς ἐν τῷ μεταξὺ καιρὸς νὰ ἐπανέλθωμεν εἰς τὴν πραγματικὴν ὁμαλότητα, ἀπὸ τὴν ὁποίαν ἀκόμη δυστυχῶς ἀπέχομεν πολύ, μολονότι εἰστήλθομεν εἰς αὐτὴν διὰ τῆς πλατείας καὶ μεγαλοπρεποῦς Πύλης τῆς Οἰκουμενικῆς Κυβερνήσεως.

ΑΝΤΑΠΟΚΡΙΤΗΣ

ΑΠΟ ΤΗΝ ΕΠΙΣΚΕΨΙΝ ΤΟΥ ΑΓΓΛΙΚΟΥ ΣΤΟΛΟΥ ΕΙΣ ΦΑΛΗΡΟΝ

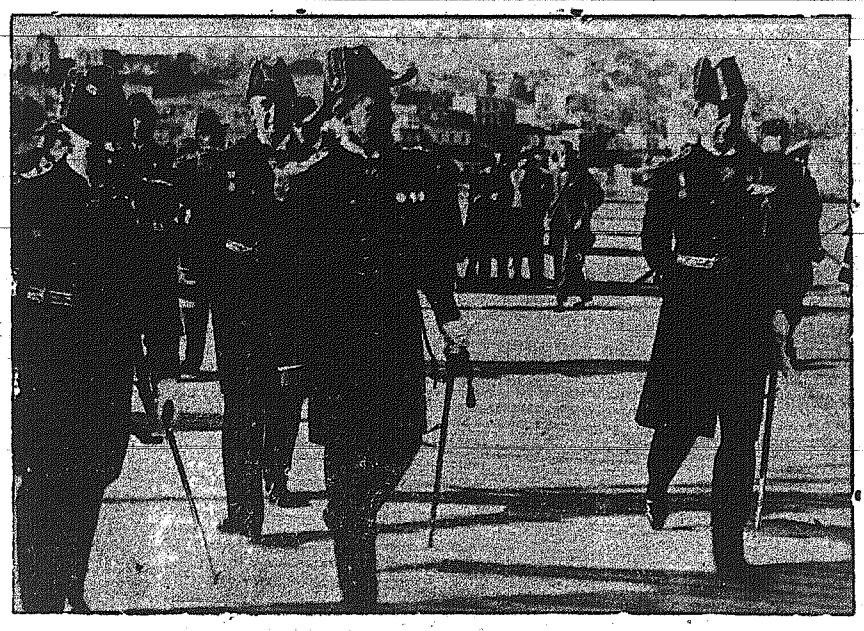

Ὁ Ἄγγλος Ναύαρχος κ. Κὴζ—πρῶτος δεξιὰ—μετὰ τοῦ Ἐπιτελείου του ἀποβιβαζόμενος εἰς Φάληρον.

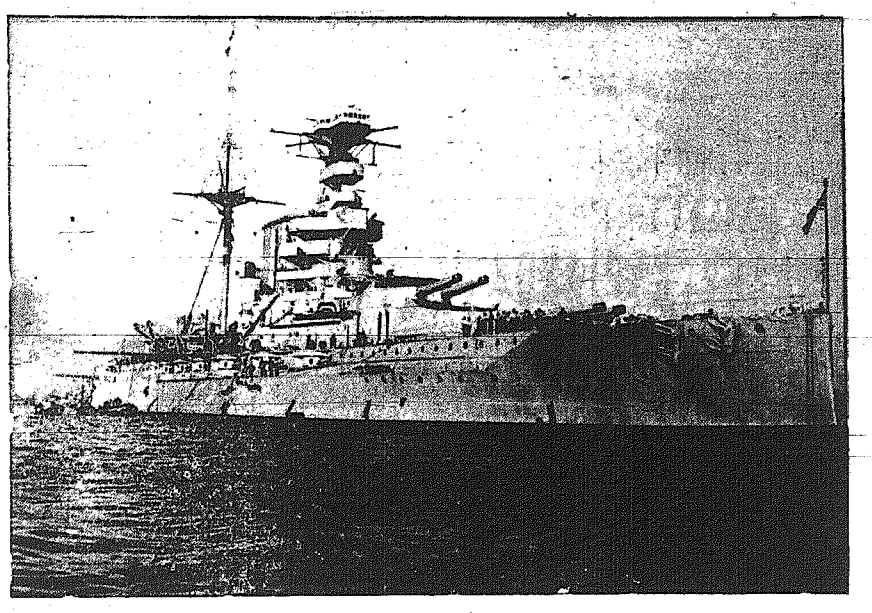

Ἡ Ναυαρχὶς «Οὐωρσπάϊτ».

(Φωτογραφία τῆς Ἀθηναϊκῆς συναδέλφου «Πρωΐας»).

ΜΗ ΣΚΟΤΩΝΗΣ
ΤΗΝ ΨΥΧΗΝ ΤΟΥ ΛΑΟΥ
κ. Κ. Π. ΡΩΣΣΙΔΗ

III

Τὸ ζήτημα τῆς πολιτικῆς πορείας μιᾶς ἐφημερίδος καὶ δὴ βουλευτικοῦ ὀργάνου ἔχει σημασίαν δι' ἕνα Τόπον καὶ διὰ τοῦτο συνεχίζομεν τὴν ἀρθρογραφίαν μας κατὰ τοῦ βουλευτοῦ Καρπασίας ἀνεξαρτήτως πρὸς τὴν ἀτομικὴν πολιτικὴν ἀξίαν ἢ ἀπαξίαν τοῦ κ. Κυρ. Παύλου Ρωσσίδη καὶ ἀσχέτως πρὸς τὴν αὐστηρὰν σιωπήν, τὴν ὁποίαν πολὺ φρονίμως ἀλλὰ μὲ ὄχι πολλὴν πολιτικὴν ἀξιοπρέπειαν ἐκράτησε καὶ ἡ ὁποία μᾶς εἶνε ἀπολύτως ἀδιάφορος.

Ὁ κ. Ρωσσίδης παραλείψας εἰς τὸ «Ἀντὶ προγράμματος» Ὑπόμνημά του πρὸς τὸν Κυβερνήτην νὰ κάμῃ λόγον περὶ τοῦ πολιτικοῦ ζητήματος τοῦ Τόπου καὶ «διαπράξας» τὴν ἀν....ενωτολογίαν του κατεφάνη, ὅτι δὲν ἔχει ἀκόμη ἐννοήσει καθόλου ἢ ἔχει τελείως παρανοήσει τὴν οὐσίαν τοῦ ὅλου Κυπριακοῦ ζητήματος. Ἐν πρώτοις παραγνωρίζει φαίνεται τὸ ὅτι ἡ πολιτικὴ ἐλευθερία ἔχει ἔκτακτος τῆς ἰδεολογικῆς μορφῆς της καὶ πρακτικῶν, πρακτικώτατον χαρακτῆρα, διότι αὐτὴ μόνον ἐπιτρέπει τὴν σκόπιμον χρῆσιν τῶν προσωπικῶν καὶ ὑλικῶν δυνάμεων μιᾶς χώρας. Καὶ διὰ τοῦτο πρακτικίζων τάχα καὶ πραγματολογῶν καὶ γεωργοποιῶν αὐτὸς δὲν ἠθέλησεν ἐν τῇ ἀντεθνικολόγῳ, ἀντισυχνουρικῇ καὶ ἀντιλογοδιαρροϊκῇ πολιτικῇ του νὰ ἀσχοληθῇ παρὰ μόνον μὲ γεωργικοοικονομικὰ ζητήματα, μὲ τὴν ἐντελῶς ἐσφαλμένην προϋπόθεσιν, ὅτι ἠμποροῦν νὰ γίνουν ὅσα ἐζήτησε ἐπὶ τὸ σημερινὸν στενώτατον καὶ δεσμευτικώτατον τῆς Κυπριακῆς πρωτοβουλίας Καθεστώς.

Δεύτερον ὁ κ. Ρωσσίδης χαράσσων καὶ διατυμπανίζων προφορικῶς καὶ διὰ τυπογραφικῶν στοιχείων τὴν πολιτικὴν τὴν βλέπουσαν ἀσκαρδαμυκτεὶ πρὸς τὰ κάτω καὶ ὄχι πρὸς τὸν **ὅλον σκοτεινὸν Κυπριακὸν ὁρίζοντα** *καὶ προσπαθῶν νὰ ὠθήσῃ τὸν λαὸν νὰ ἔχῃ διαρκῶς σκυμμένην τὴν κεφαλὴν πρὸς τὰ κάτω δὲν σκέπτεται ὅτι μὲ τὸν τρόπον αὐτὸν* **φονεύει τὴν ψυχὴν τοῦ λαοῦ, τοῦ δουλωμένου αὐτοῦ λαοῦ.** *Ἀλλοίμονον ὅμως ὅταν φονευθῇ ἡ ψυχὴ ἑνὸς λαοῦ, ὅταν τὸ φρόνημά του πέσῃ, ὅταν κλονισθῇ ἡ πίστις του εἰς τὰ πολιτικὰ δίκαιά του* **ὁ λαὸς αὐτὸς γίνεται τότε,** *κ. πρακτικοκόγε Κ. Π. Ρωσσίδη,* **δοῦλος πρὸς δοῦλος εἰς τοὺς Κυρίους του.** *δοῦλος πολιτικῶς καὶ δοῦλος ψυχικῶς, ἀνίκανος καὶ δι' ἁπλῆν ἀκόμη οἰκονομικὴν δρᾶσιν καὶ γεωργικὴν παραγωγὴν—ἀφοῦ οὐ περιορίζεις εἰς αὐτὰ τὰ δύο τὸν σκοπὸν τῆς ἀνθρωπίνης καὶ αὐτῆς τῆς* **Ἑλληνικῆς** *καὶ ὄχι Ἀθιγγανικῆς ζωῆς—* **ἐὰν ὑποτεθῇ** *ὅτι καὶ οἰκονομικὸς βίος ἀποδίδων καλὰ ὑλικὰ ἀποτελέσματα εἶνε δυνατὸς ὑπὸ ξενοκρατίαν καὶ πολίτευμα καταστέλλον μέχρι νεκρώσεως σχεδὸν ὅλας τὰς προοδευτικὰς ἑνὸς λαοῦ τάσεις. Ἀπατᾶσαι οἰκτρῶς κ. Κ. Π. Ρωσσίδη, ἐὰν νομίζῃς ὅτι χωρὶς ἐλευθέραν οἰκονομικὴν δρᾶσιν, χωρὶς νομοθεσίαν ἀπορρέουσαν ἀπὸ τὴν θέλησίν μας δυνάμεθα νὰ ὀρθοποδήσωμεν. Ἀπατᾶσαι δὲ οἰκτρότερον, ἐὰν νομίζῃς κἂν ὅτι εἶνε τὰ χέρια τοῦ Γεωργοῦ ποῦ σκάβουν τὴν γῆν καὶ περιποιοῦνται τὰ δένδρα καὶ διοχετεύουν, ἐν γένει τὴν ὁρμὴν τοῦ φιλέργου ἀνθρώπου πρὸς τὴν πολύμορφην πρακτικὴν ἐργασίαν καὶ ὄχι ἡ ψυχή του, ἡ ὁποία, ὠθεῖ πρὸς τὰ ἐμπρὸς τὸ δυσκίνητον καὶ κλῖνον φύσει πρὸς τὴν ἡσυχίαν σῶμα καὶ κάμνει τὸν ἄνθρωπον γίγαντα εἰς τὴν πάλην πρὸς τὰ φοβερὰ στοιχεῖα τῆς φύσεως.*

Μὴ σκοτώνῃς λοιπὸν τὴν ψυχὴν τοῦ λαοῦ *μὲ τὴν κενολόγον καὶ ἀποκλειστικὴν γεωργολογίαν καὶ παραγωγολογίαν σου, διότι ἔτσι θὰ νεκρώσῃς σιγὰ σιγὰ καὶ τὰ χέρια του θὰ τὸν δουλοποιήσῃς θὰ τὸν μαράνῃς τελείως καὶ θὰ τὸν κάμῃς εὔκολον βορὰν τῆς μοιρολατρίας καὶ ἀπαισιοδοξίας. Γιατί μὴ λησμονῆς ὅτι 'κεῖνο 'ποῦ μᾶς ἐμψυχώνει ὡς ἄτομα 'στὴν ζωήν, 'κεῖνο 'ποῦ ἐκράτησε τὴν Κύπρον ζωντανὴν καὶ σφριγηλὴν μέσα 'στοὺς μαύρους αἰῶνας τῆς μαύρης δουλείας δὲν εἶνε τίποτε ἄλλο παρὰ ἡ ψυχὴ τοῦ εὐγενικοῦ αὐτοῦ λαοῦ καὶ ἡ ἀσύγκριτη καὶ γρανιτώδης ἐθνικὴ ἀντοχή του, τὴν ὁποίαν ἐσὺ σφυροκοπεῖς ἀθλίως μὲ τὴν ἀθλίαν καὶ ἀχαρακτήριστον δῆθεν πρακτικολογίαν καὶ ἀνεενωτολογίαν σου.*

Μὴ σκοτώνῃς λοιπὸν κ. Κ. Π. Ρωσσίδη τὴν ψυχὴν τοῦ λαοῦ. Μὴ σκοτώνῃς δηλαδὴ τὴν Κύπρον μας.

«Guardian».

ΑΣΦΑΛΙΣΑΤΕ τὰ κτήματα καὶ ἐμπορεύματά σας εἰς τὴν Ἀγγλικὴν Ἑταιρείαν «The Employers' Liability Assurance Corporation Ltd.»
(52—5) Γενικὸς Ἀντιπρόσωπος ὁ κ. ΚΛΕΑΝΘΗΣ ΧΡΙΣΤΟΦΙΔΗΣ, Ταχ. Κιβ. 180—ΛΕΥΚΩΣΙΑ.

ΚΥΠΡΙΑΚΗ ΛΑΟΓΡΑΦΙΑ

ΤΟ ΤΡΑΓΟΥΔΙ

ΤΟΥ ΔΡΑΚΟΝΤΟΚΤΟΝΟΥ

ΑΓΙΟΥ ΓΕΩΡΓΙΟΥ

[ΣΥΝΕΧΕΙΑ ΚΑΙ ΤΕΛΟΣ].

25 Ἐγύρισεν καὶ πέζευσεν ποῦ τὸ γριβὴν ἀππάριν
καὶ τῆς κόρης, τὸ ἔδωσεν ἀπὸ τὸ χαλινάριν.
26 Σὺρέ το κόρη σὺρέ το τ' ἀππάριν νὰ 'ποδρώσῃ
καὶ νὰ χαμνήσω τὸ νερὸν ἡ Χώρα νὰ γεμώσῃ.
27 Καὶ πολοᾶται ἡ λυερὴ τ' Ἀϊ Γιωργοῦ καὶ λέγει :
Λάμνε νὰ πᾷς ἀφέντη μου καὶν' ἄδικον καὶ κρῖμαν,
28 καὶ τὴν κοιλλὰν τοῦ δράκοντα νὰ μὲν τὴν κάμῃς μνῆμαν
στὸν κόσμον τὸν αἰώνιον ἐν νἄχω γὼ τὸ κρῖμαν.
Καὶ πολοᾶται ὁ Ἅγιος τῆς λυερῆς καὶ λέγει :
29 Σὺρε το κόρη σὺρέ το τ' ἀππάριν νὰ ποδρώσῃ
καὶ ἀν-τὰν νὰ δῆς τὸ δράκοντα κάμε καὶ μέναν γνῶσιν,
καὶ ἂν εἶνε θέλημα Θεοῦ σήμερον νὰ γλυτώσῃς.
30 Εἰς τὸ σπαθίν του κούμπησεν καὶ κατσεν πῶς νὰ πνάσῃ,
καὶ νὰ σου καὶ τὸν δράκοντα πὸ πάνω καὶ ἀναφένει
31 Ποῦ τοὺς θωρεῖ ὁ δράκοντας κρυφαῖς χαραῖς ἐποῖκεν
καὶ πολοᾶται δράκοντας ἐκεῖ χαμαὶ καὶ λέγει :
Καλῶς μοὺρτεν τὸ μπούκκωμαν, καλῶς μοὺρτεν τὸ γλόμμαν
32 Μπούκκωμαν τρώω ἄδρωπον, τὸ γλόμμαν τὴν κοπέλλαν
πόψε τὰ 'λιοβουττήματα τρώω καὶ τ' ἄλογόν τους.
33 Καὶ πολοᾶται ὁ Ἅγιος τοῦ δράκοντα καὶ λέγει :
μπούκκωμα τρώεις χαντζαρκάν, τὸ γλόμαν τ' ἀλυσίδιν
πόψε τὰ 'λλοβουττήματα ἐννὰ γενῇς παιγνίδιν,
34 Καὶ τὸν σταυρόν του ἔβαλεν καὶ 'πλασεν τὸ χαντζάριν
ππηδᾷ καὶ καβαλλίκεψεν εἰς τὸ γριβὴν τ' ἀππάριν.
35 Καὶ πλάννει καὶ τὴν λυερὴν ἀπισοκάπουλλά του
ἐγύρισεν τ' ἀππάριν του, καὶ 'καμεν πῶς νὰ πάῃ
καὶ βούρησεν καὶ ὁ δράκοντας πῶς ἔθεν νὰ τοὺς φάῃ.
36 Μὲν χαντζαρκὰν τοῦ ἔδωκεν τοῦ δράκου μὲς τὸ στόμαν
καὶ μπρός του ἐγονάτισεν καὶ θαυμαστὰ πολέμαν.
37 Τανὰ στὸ δισακκοῦδιν του βκάλλει ἀργυρὸν λυσίδιν
καὶ πλάσεν καὶ χαλίνωσεν κεῖνον τὸ μέγαν φίδιν.
38 Καὶ τῆς κόρης τὸ ἔδωσεν ἀπὸ τὸ ἀλυσίδιν
σὺρέ το κόρη σὺρέ το στὴν χώραν τοῦ κυροῦ σου
39 Γὶὰ νὰ τὸ δοῦσιν χριστιανοὶ ὅλοι νὰ βαπτιστοῦσιν
γιὰ νὰ τὸ δοῦσιν τοὺρκοι(σσες) ὅλοι νὰ πιστευθοῦσιν.
40 Ἐτάβραν το καὶ ἡ λυερὴ στὴν χώραν τοῦ κυροῦ της
ἴσλα καὶ ἐκοντόρτασεν κοντὰ στὴν χώραν κείνην,
41 ὁ δράκος ἐμουγκάρισεν καὶ ἡ χώρα ἐπῆεν κ'ἤρτεν
καὶ τὸ σκαμνὶν τοῦ βασιλῆᾶ ἀσείστην καὶ ραΐστην
42 Ἀφοῦ τὰ 'κούει ὁ βασιλεὺς ἔχει μεγάλον φόβον
φόβον καὶ τρόμον περισσὸν καὶ πππέφτει μέσ τὸ στρῶμαν
43 καὶ πολοᾶται βασιλεὺς ἐκεῖ χαμαὶ καὶ λέγει :
Ἴντανε τοῦτος ὁ σεισμὸς ὁποῦρτεν μέστην χώραν
οἱ τοῖχοι μου χαλάσασιν κι' οἱ μισταρκοί μου φύγαν ;
44 Ὅσοι τὸν ἐμισούσασιν εἶπαν του ἐν ἡ κόρη,
εἶπαν του ἐν ἡ κόρη σου τὸν δράκοντα καὶ φέρνει
45 νὰ φάῃ καὶ τὴν μάναν της νὰ φᾷ καὶ τοὺς γονεύς της
νὰ φάῃ καὶ τά-νείψια της ὅλους τοὺς ἰδικούς της.
46 Ὅσοι τὸν ἀγαπούσασιν εἶπαν του ἐν ὁ δράκων,
εἶπαν του ἐν ὁ δράκοντας καὶ εἶνε χαλινωμένος
47 ἔρχου καὶ σὺ ὁ βασιλεὺς νὰ δῆς ἴντα σημεῖον
βουρῆσαν καὶ συντρέξασιν θωροῦσιν τὸ σημεῖον.
48 Καὶ πολοᾶται ὁ βασιλεὺς ἐκεῖ χαμαὶ καὶ λέγει:
Ποιὸς εἶνε κεῖνος ὁ ἄνθρωπος ποῦ μοῦ καμεν τὴν χάριν,
ποῦ πόσπασεν τὴν κόρην μου, π' αὐτὸν τὸ λεοντάρην ;
49 Πρέπει νὰ τοῦ δουλεύωμεν νύκταν καὶ τὴν ἡμέραν,
ἐγὼ καὶ ἡ βασίλισσα καὶ ἡ μλά μου θυγατέρα.
50 Νὰ τοῦ δώσω τὴν κόρην μου, νὰ τὸν κάμω γαμπρόν μου,
νὰ δώσω τὸ βασίλειον μου, νὰ μείνω μισταρκός του,
καὶ βασιλέας νὰ γινῇ δὰ μέστην χώραν τούτην.
51 Καὶ πολοᾶται ὁ Ἅϊος τοῦ βασιλέα καὶ λέγει
δὲν θέλω γὼ τὴν κόρην σας καὶ νὰ γενῶ γαμπρός σας.
52 Θεὸς ποῦ μου βοήθησεν καὶ πλάσαν τὸν ἐχθρόν σας,
ποῦ ἔτρωγεν τὰ παιδάκλα σας καὶ πίννει τὸ νερόν σας
53 Ποιὸς εἶν' ἐκεῖνος ὁ ἄθθρωπος ποῦ σοῦ 'καμεν τὴν χάριν ;
εἶνε ὁ Ἅϊος Γεώργιος ποῦ τὴν Καππαδοκίαν
πὸν μὲ τὴν σέλλαν τὴν χρυσῆν, στὸν ἄππαραν τὸν γρίβαν.
54 Νὰ κτίσετε μλὰν ἐκκλησιὰν τοῦ Μέγα Γεωργίου,
πόρκεται τὴν ἡμέραν του 23 τοῦ Ἀπριλλίου.
55 Ἐκάμαν τὰ ἔξω του χρυσᾶ, τὰ ἔσσω του χρυσταλλένα
καὶ κεῖ ποῦ λειτουργᾶ, ὁ παπᾶς χρυσᾶ μαλαματένα.
Ποῦ πάνω πό 'νι οἱ τροῦλλοι του μὲ τὸ μαργαριτάριν
56 Καὶ δὰ χαμαὶ ποῦ γίνηκεν ἐτοῦτον τὸ σημεῖον,
καὶ θέλω νὰ πιστεύσετε ὡς ἑκατὸν χιλιάδες·
καὶ κεῖ χαμαὶ πιστεύασιν ὅλοι ὅσοι βρεθῆκαν.
57 Καὶ μὲ τ' ἀμάξι τὸ κερίν, καὶ μὲ τ' ἀσσὰ τὸ λάδιν
καὶ μὲ τὰ βορτονόμουλα καὶ πέρνουν τὸ λοβάρην.
58 Μέσα εἰσπερβόλλα δροσερὰ ἀδόνλα κελαδοῦσιν
ζωὴν καὶ χρόνλα νὰ 'χουσιν ὅσοι τὰ ἀδροικοῦσιν
Ἀμήν.

Ἐν Μονῇ Μαχαιρᾶ. Διὰ τὴν ἀντιγραφὴν
† Ἀρχιμανδρίτης ΓΡΗΓΟΡΙΟΣ.

CARR & Co. Ltd.
BISCUITS & CHOCOLATE MANUFACTURERS
Purveyors to H. M. King GEORGE V
CARLISLE (England).

KAPP & ΣΙΑ ΛΤΔ.
ΕΡΓΟΣΤΑΣΙΑΡΧΑΙ ΜΠΙΣΚΟΤΤΩΝ ΚΑΙ ΣΟΚΟΛΑΤΩΝ
Προμηθευταὶ τῆς Α. Υ. τοῦ Βασιλέως ΓΕΩΡΓΙΟΥ Ε'
ΚΑΡΛΙΣΛΕ (Ἀγγλίας).

ΕΓΚΥΚΛΙΟΣ

Φέρομεν εἰς γνῶσιν τῶν ἀξιοτ. φίλων καὶ πελατῶν μας ἐν Κύπρῳ, ὅτι διὰ συμβολαίου διωρίσαμεν Γενικὸν Ἀντιπρόσωπόν μας διὰ τὴν Νῆσον Κύπρον τὸν κ.

ΓΕΩΡΓΙΟΝ Ν. ΔΡΥΜΙΩΤΗΝ
Ὁδὸς Φανερωμένης ἀριθ. 9
ΛΕΥΚΩΣΙΑ
Ταχ. Κιβ. ἀριθ. 163

καὶ τὸν ὁποῖον ἐφωδιάσαμεν μὲ τὴν πλουσιωτάτην μας συλλογὴν δειγμάτων καὶ καταλόγων, τῶν γνωστῶν Μπισκότων μας, ὅθεν παρακαλεῖσθε τοῦ λοιποῦ νὰ ἀπευθύνεσθε πρὸς τὸν ἄνω ἀντιπρόσωπόν μας, ὅστις θὰ σᾶς δίδῃ τὰς δεούσας πληροφορίας.

Ἐλπίζομεν ὅτι ὅλοι μας οἱ φίλοι καὶ πελάται τῆς Νήσου Κύπρου θέλουν μᾶς προτιμήσει ὡς καὶ πρότερον διὰ τὰς παραγγελίας των, εἰς τοὺς ὁποίους ὑποσχόμεθα εἰλικρίνειαν καὶ ἀκρίβειαν.

Καρλίσλ (Ἀγγλίας), τῇ 11η Ἰανουαρίου 1927. Διατελοῦμεν πρόθυμοι
CARR & Co. Ltd. (3—2)

ΜΕΓΑΛΗ ΚΑΙ ΕΞΑΙΡΕΤΙΚΗ ΣΥΝΑΥΛΙΑ
Δίδεται τὴν ἑσπέραν τῆς 10ης Φεβρουαρ. 1927
ΕΙΣ ΤΟ "ΜΑΓΙΚΟ ΠΑΛΑΤΙ"
ὑπὸ τῆς Κυπρίας λυρικῆς ὑψιφώνου
Κας ΛΥΣΙΜΑΧΗΣ ΑΝΑΓΝΩΣΤΑΡΑ
τελειοφοίτου τοῦ Ὠιδείου Ἀθηνῶν.

—Μοναδικὴ εὐκαιρία νὰ κούσῃ κανεὶς ΕΛΛΗΝΙΚΟ τραγοῦδι 'ποῦ μιλᾷ 'στὸ αἴσθημά του καταληπτὰ καὶ μπαίνει γι' αὐτὸ βαθειὰ μέσ' τὴν ψυχή. (2—2)

ΤΟ
GRAND BAL ROUGE
Θὰ δοθῇ ὑπὸ τῶν ἱδρυτῶν του ὑπὲρ τοῦ Ταμείου
ΤΟΥ ΓΥΜΝΑΣΤΙΚΟΥ ΣΥΛΛΟΓΟΥ "ΤΑ ΠΑΓΚΥΠΡΙΑ"
κατὰ τὸ τελευταῖον ΣΑΒΒΑΤΟΝ τῶν Ἀπόκρεω
5 Μαρτίου 1927. (3)

ΓΡΑΦΟΜΗΧΑΝΑΙ «ADLER»

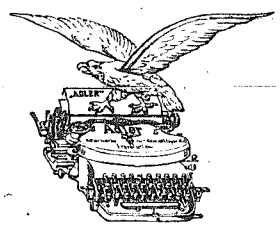

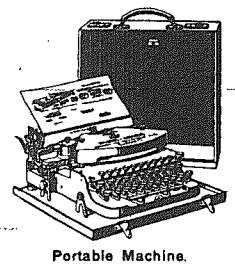

Portable Machine.

Ἔχετε ἀνάγκην Γραφομηχανῆς;
Προτιμήσατε τὴν τελείαν Γραφομηχανὴν «ADLER».
Θέλετε νὰ γράφητε ἐν συνδυασμῷ τρεῖς ὅλας γλώσσας;
Προτιμήσατε τὴν μόνην εἰς τὸ εἶδός της Γραφομηχανὴν «ADLER».
Εἶναι ἡ τελειοτέρα, ἡ στερεωτέρα, ἡ κομψοτέρα ὅλων τῶν μέχρι τοῦδε γνωστῶν Γραφομηχανῶν.

Ἡ πώλησις 285,000! Γραφομηχανῶν «Adler» ἐν διαστήματι μόνον 20 ἐτῶν εἶνε ἱκανὴ ἀπόδειξις νὰ πείσῃ τοὺς πάντας περὶ τῆς τελειότητός των.

Ἡ ὑψερήφανος αὕτη ὡραματικότης παρέχει ἀποδεῖξιν τῆς καταπληκτικῆς καὶ ἡμερησίως αὐξανομένης ζητήσεως τῶν Γραφομηχανῶν «ADLER» αἵτινες κατέχουσι τὴν πρώτην θέσιν ἀνὰ τὴν ὑφήλιον.

Ἡ Γραφομηχανὴ «ADLER» εἶνε ἀπὸ τὰς πλέον ἐντέχνους εἰς λεπτομερείας ἐργασίας, περιλαμβάνουσα ὅλας τὰς μέχρι σήμερον τελειοποιήσεις ἐπὶ τοῦ κλάδου τῶν Γραφομηχανῶν.

Τὸ ἐπιτήδειον καὶ σταθερὸν σύμπλεγμα ὁλοκλήρου τοῦ μηχανισμοῦ των ἀπαιτεῖ ἐπίσκευάς σχεδὸν μὴ ἀναγκαίας καὶ κατόπιν ἀκόμη πολλῶν ἐτῶν χρήσεως. Ἡ εὐθυγραμμία παραμένει πάντοτε ἡ ἰδία καὶ ἡ πολυειδής της δύναμις ἀνέκητος. Ὁ συνδυασμὸς μὲ τὸν ὁποῖον αἱ Γραφομηχαναὶ αὗται γράφουσι τρεῖς ὁλοκλήρους γλώσσας ταυτοχρόνως χωρὶς ἀλλαγὴν καὶ τοῦ ἐλαχίστου μηχανήματος ἀποδεικνύει τὸν θρίαμβον τῆς τελειότητός των!.

Καταλόγοι ἀποστέλλονται παντὶ τῷ αἰτοῦντι.

Ἀποταθῆτε πρὸς τοὺς ἐν Ἀμμοχώστῳ κ. κ.

Π. ΙΩΑΝΝΟΥ & ΣΙΑΝ
(26—21) Ταχ. Κιβ. ἀριθ. 7.

BAL ROUGE

Τὸ μεγαλοπρεπὲς BAL ROUGE, ἐτήσιος Χορὸς μετημφιεσμένων τῆς «ΕΝΩΣΕΩΣ ΝΕΩΝ ΤΡΑΣΤ», θὰ δοθῇ εἰς τὸ «Μαγικὸ Παλάτι» κατὰ τὸ τελευταῖον
ΣΑΒΒΑΤΟΝ ΤΩΝ ΑΠΟΚΡΕΩ, 5 Μαρτίου 1927.

Πλήρης Ὀρχήστρα τῆς Σινὲ Ὀρτὰν καὶ Jazz Band τῶν Ἀδελφῶν ΤΤΟΜΑΣ.

—Φανταστικὸς διάκοσμος ὑπὸ εἰδικοῦ καλλιτέχνου.
—Ἐκπλήξεις ! —Βραβεύσεις !
(2) ΕΝΩΣΙΣ ΝΕΩΝ ΤΡΑΣΤ

ΠΙΑΝΑ STINGL BROTHERS LIMITED

Κυρίους
Π. ΙΩΑΝΝΟΥ καὶ Σίαν
Γενικοὺς ἀντιπροσώπους τοῦ ἐν Βιέννῃ Ἐργοστασίου Πιάνων «STINGL BROTHERS, LIMITED»
εἰς Ἀμμόχωστον.

Κύριοι,
Προμηθευθέντες Πιάνα παρ' ὑμῶν ὡς ἀντιπροσώπων τοῦ ἐν Βιέννῃ ἐργοστασίου Πιάνων «STINGL BROTHERS Limited» θεωροῦμεν καθῆκον μας μετὰ τὴν χρῆσιν τούτων νὰ σᾶς δηλώσωμεν ὅτι εἰμεθα καθ' ὅλα εὐχαριστημένοι, διότι τὰ Πιάνα τοῦ ἐργοστασίου τούτου, τέλεια καθ' ὅλα εἰς τὸ εἶδος των, δύνανται νὰ ἱκανοποιήσωσι καὶ τὸν δεινότερον καὶ μᾶλλον ἀπαιτητικὸν μουσικόν.

Συνιστῶμεν τὰ Πιάνα ταῦτα εἰς τὸ Κυπριακὸν κοινὸν ὡς τὰ καλλίτερα τῶν ἐν Κύπρῳ εἰσαγομένων.

Ἐπὶ τούτοις διατελοῦμεν μεθ' ὑπολήψεως;

GEORG. THOMAS *Prof. of mousic*
ΝΙΚΟΛΑΟΣ ΓΙΑΝΝΟΥΛΟΠΟΥΛΟΣ Ἰατρὸς
HUGH FENECH, Κυβερν. ὑπάλληλος
JOSEPH M. FRANCIS Κεβερν. ὑπάλληλος
ΓΙΑΓΚΟΣ Γ. ΤΕΛΕΒΑΝΤΟΣ Ἔμπορος
ΠΑΝΑΓ. ΚΑΘΗΟΠΟΥΛΟΣ Καθηγητὴς
Δ. ΚΩΦΟΣ Ἠλεκτρολόγος
ΣΑΒΒΑΣ ΜΙΚΑΗΛΙΔΗΣ Φαρμακοποιὸς
ΓΙΑΝΝΑΚΗΣ ΚΩΝΣΤΑΝΤΙΝΟΥ Ζαχαροπλάστης

Κατόπιν τῆς παραπλεύρως παρατιθεμένης ἐπιστολῆς παρέλκει πᾶσα ρεκλάμα διὰ τὰ Πιάνα τοῦ περιφημισμένου Ἐργοστασίου τῆς Βιέννης
STINGL BROTHERS Ltd.
τὰ ὁποῖα κατασκευάζονται εἰδικῶς διὰ τὸ κλίμα τῆς Κύπρου.

Περιοριζόμεθα μόνον νὰ δηλώσωμεν ὅτι κοντὰ στὴν ἄφθαστον τελειότητα τῶν Πιάνων τούτων, τὴν ὑπὸ τῶν ἀξ. κυρίων διαλαλουμένην, προστίθεται καὶ τὸ πλεονέκτημα ὅτι δεχόμεθα τὴν παραγγελίαν οἱουδήποτε μὲ μηνιαίας δόσεις, εἰς τρόπον ὥστε κάθε οἰκογένεια διὰ τῆς εὐκολίας ταύτης νὰ δύναται νὰ ἀγοράσῃ τὸ Πιάνον της καὶ νὰ τὸ πληρώσῃ ἄνευ ἐνοχλήσεως.

Π. ΙΑΝΝΟΥ & ΣΙΑ
Γενικοὶ ἀντιπρόσωποι
(26-21) καθ' ὅλην τὴν Κύπρον.

ΠΡΩΤΟΦΑΝΗΣ ΕΥΚΑΙΡΙΑ

ΠΩΛΕΙΤΑΙ Αὐτοκίνητον ΦΟΡΔ, τελευταίου τύπου, ὅλως διόλου καινούργιον, ἀριθ. ἐγγραφῆς Ν 463, μὲ παταρίαν, self-starter, μὲ 55 ἐλαστικὰ μπαλοῦν. κλπ. κλπ. εἰς τὴν χαμηλὴν τιμὴν τῶν £110.0.0 τοῖς μετρητοῖς.

Παρέχεται εὐκολία εἰς τὴν πληρωμὴν ἐπὶ τόκῳ πρὸς 9 ο/ο.

Οἱ βουλόμενοι ν' ἀγοράσωσι τοῦτο ἂς ἀποταθῶσι πρὸς τὸν κ.

Δ. Ι. ΔΗΜΑΔΗΝ
Τ. Κ. 101—ΛΕΥΚΩΣΙΑΝ

ΚΑΡΒΟΥΝΟΝ ΚΑΡΔΙΦ
πρώτης ποιότητος
ΔΙΑ ΤΟΥΣ ΣΙΔΗΡΟΥΡΓΟΥΣ
παρὰ τοῖς κ.κ.
Π. ΙΩΑΝΝΟΥ & ΣΙΑ
(26—19) Τ. Κ. 7—ΑΜΜΟΧΩΣΤΟΣ.

ΕΝΔΙΑΦΕΡΟΥΣΑ ΕΙΔΟΠΟΙΗΣΙΣ
ΔΙΑ ΤΟΥΣ ΠΑΣΧΟΝΤΑΣ ΕΚ ΚΗΛΗΣ
(Κοινῶς τσάκρισμα).

Ὁ κ. ΕΥΤΥΧΙΟΣ ΙΩΑΝΝΙΔΗΣ, φαρμακοποιός, εἰδοποιεῖ τοὺς πάσχοντας ἐκ κήλης ὅτι ἀπὸ τῆς 10ης Φεβρουαρίου μέχρι τῆς 25ης τοῦ αὐτοῦ μηνὸς θὰ ἔχῃ εἰς τὸ Φαρμακεῖόν του μεγάλην συλλογὴν Ἀμερικανικῶν κηλεπιδέσμων (κοινῶς πουζοδέματα) νεωτάτου συστήματος.

Οἱ πάσχοντες δύνανται νὰ ἀποφύγουν τὴν ἐγχείρισιν διὰ τῶν ἐπιδέσμων αὐτῶν.

Ἄς ἐπωφεληθῶσι τῆς εὐκαιρίας.
(2—2)

ΕΥΚΑΙΡΙΑ

Ὁ ὑποφαινόμενος φέρω εἰς γνῶσιν τῶν ἐνδιαφερομένων ὅτι ἔχω πρὸς πώλησιν διάφορα Μηχανήματα Ἀλευροποιΐας μεταχειρισμένα ἀλλ' ἐν καλῇ κατάστασει, τὰ ὁποῖα οἱ βουλόμενοι δύνανται νὰ ἴδωσιν εἰς Κυθραίαν εἰς τὸν ἀλευρόμυλον «Κορώνα».

Διὰ πλειοτέρας πληροφορίας οἱ βουλόμενοι ἀποταθήτωσαν πρὸς ἐμὲ εἰς τὸ παρὰ τὴν Πύλην Πάφου Μηχανουργεῖον «ἡ Λευκωσία» Β. Κασσιανίδου καὶ Ἀδελφῶν.
(3) Β. ΚΑΣΣΙΑΝΙΔΗΣ

ΖΗΤΕΙΤΑΙ Ἱερεὺς κολλέφονος διὰ τὴν Ἐκκλησίαν Ἀγ. Κασσιανοῦ. Οἱ βουλόμενοι νὰ δοκιμασθῶσι δέον νὰ ἀποταθῶσι πρὸς τὸν κ. Ι. Γ. Κασουλίδην, Βιβλιοπώλην.

«ΟΡΕΙΝΟΥ»
ΣΑΧΑΟΛΟΓΟΣ ΗΘΙΚΟΛΟΓΙΑ

Τὸ νὰ χορολογῇ καὶ ἠθικολογῇ κανεὶς ἀπὸ τρίποδος....«Φωνῆς τῆς Κύπρου» εἶνε εὔκολον, πολὺ εὔκολον πρᾶγμα. Πλατεῖες καὶ μακρὲς στῆλες τοῦ ἀνοίγουν τὰ....κεντά των διὰ πρόχειρον παραγέμισμα, ἀδιάφορον μὲ ποῖον ὑλικόν, ἀρκεῖ νὰ ἦνε 1) ἐναντίον τοῦ «Νέου Κυπριακοῦ Φύλακος» καὶ 2) τριπλοῦν ἀπόσταγμα σεμνοτυφίας, ἠθαμυντορίας καὶ τυφλοῦ μεσαιωνισμοῦ.

Καὶ ὁ «Ὀρεινὸς» λοιπὸν ἀπολαύων τῆς δημοσιογραφικῆς αὐτῆς ἀσυδοσίας φαιδρολογεῖ θαυμάσια φανταζόμενος ὅτι μᾶς ἀντιπαντᾷ. Τονίζει «τοὺς σοβαροὺς κινδύνους εἰς τοὺς ὁποίους ὑπόκειται ἡ γυνὴ ἐκ τῆς συχνῆς καὶ μακρᾶς αὐτῆς διαμονῆς ἐκτὸς τοῦ οἴκου εἰς ἔργα μὴ προσαρμοζόμενα εἰς τὴν φύσιν καὶ θέσιν αὐτῆς ἐν τῇ Κοινωνίᾳ, ὁία ὁ χορὸς καὶ ὁ νεοφανὴς ἀθλητισμός».

Ἐν πρώτοις ὁ χορός, διὰ τὸν ὁποῖον καὶ ἐπρόβαλεν ἐπὶ τῆς σκηνῆς ἢ μᾶλλον ἀπὸ τῶν παρασκηνίων—ἐφύσον δὲν βλέπομεν ποῖος εἶνε ὁ νέος αὐτὸς προσωποδιδάσκαλος—τῆς «Φωνῆς» Κ. Κ. Παυλίδου δὲν εἶνε «ἔργον» ἀλλ' ἁπλῆ ἄσκησις τοῦ σώματος μὲ ρυθμὸν, τὸν ὁποῖον δίδουν μουσικὰ ὄργανα, καὶ εἶνε ἀνόητον νὰ λέγεται ὅτι ἀντίκειται εἰς τὴν γυναικείαν φύσιν.

2). Δὲν παρουσιάζει καθ' ἑαυτὸν τοὺς σοβαροὺς κινδύνους διὰ τοὺς ὁποίους ὁμιλεῖ, διότι τότε θὰ ἔπρεπεν ὁ παγκόσμιος γυναικεῖος κόσμος νὰ διατρέχῃ τοὺς σοβαροὺς αὐτοὺς κινδύνους, ἀφοῦ ὅλος χορεύει.

3). Ἡ ἐπίσκεψις σοβαρῶν χορῶν, ὁποῖοι εἶνε τὸ θέμα τῆς συζητήσεώς μας, χορῶν δηλαδὴ μεταξὺ καλῶν προσώπων καὶ εἰς Κέντρα σοβαρὰ δὲν εἶνε «διαμονὴ ἐκτὸς τοῦ οἴκου» ὑπὸ τὴν μορφὴν τὴν ὁποίαν ἐννοοῦσιν ὁ «Ὀρεινὸς» καὶ ἡ Σία του, ἀφοῦ ὅσαι μετέχουν εἰς τοὺς ἐν λόγῳ χοροὺς Κυρίαι καὶ Δεσποινίδες συνοδεύονται ἀπὸ τοὺς συζύγους, τοὺς γονεῖς ἢ τοὺς ἀδελφούς των, μετέχουσι δηλ. ἐν Οἰκογενειακῇ παρασάσει, μεταβαλλομένου τοῦ σοβαροῦ Κέντρου εἰς εὐρύτατον φιλόξενον οἶκον ὅπου ἱκανοποιεῖται τὸ ἐμφυτον κοινωνικὸν αἴσθημα. Διατί οἱ ἀσύγχρονοι αὐτοὶ ἄνθρωποι ἐννοοῦν νὰ σβύσῃ καὶ ἡ μικρὰ καὶ ἄτονη εἰς τὴν Κύπρον αὐτὴ κοινωνικὴ ζωή, ἡ ὁποία εἶνε ὑπεραναγκαία διὰ τὸ ψυχικὸν ξεκούρασμα ἀπὸ τὰς φροντίδες, τοὺς κόπους καὶ τὰς ἀγωνίες τῆς ζωῆς;

Καὶ διατὶ θέλουν νὰ ρομαντίσωμεν μέσα εἰς τὴν φυλακὴν τῆς οἰκιακῆς ἀπομονώσεως τὴν μόλις ἀφυπνιζομένην κοινωνικῶς Κυπρίαν γυναῖκα, εἴτε Κυρίαν εἴτε κόρην, ὡς ἐὰν ἦτο καθὼς εἰς τὴν ἐποχὴν τοῦ Εὐριπίδου ἁπλοῦν κατοικίδιον ζῷον;

Καὶ διατί μὲ τοὺς κτηνώδεις περιορισμοὺς τοὺς ὁποίους ζητεῖ νὰ τῆς ἐπιβάλῃ ὁ Φαρισσαϊσμὸς νὰ δείχνωμεν ὅτι διαρκῶς τὴν ὑποπτευόμεθα καὶ νὰ τῆς ἐκτοξεύωμεν κατὰ πρόσωπον τὴν ὕβριν, ὅτι δὲν τῆς ἔχομεν ἐμπιστοσύνην καὶ νὰ τὴν καταδικάζωμεν νὰ μαραίνεται μέσα εἰς τοὺς 4 τοίχους, διότι καὶ ἡ Πηνελόπη ?? ἔτσι ἦταν κλεισμένη 'στὸ σπίτι της, εἰς ἐποχὴν ποῦ τέτοια ἦσαν τὰ ἤθη, ἢ διότι ἐπὶ τουρκοκρατίας «αἱ προμήτορές μας! ἦσαν περιωρισμέναι εἰς τὸν οἶκόν των» διὰ τὸν φόβον τοῦ φλιδότου ἀγρίου τυράννου, διὰ τὸν ὁποῖον φόβον, καθὼς μᾶς διηγήθη βαθύγηρως Κυρία, ὅταν προέβλεπαν ἀρχοντικαὶ μητέρες τὴν ἐπίσκεψιν τούρκου εἰς τὸ σπίτι των, ἔκρυβαν τὰς κόρας των μέσα 'στὰ θρομπιὰ ποῦ εἶχαν 'στὴν ἀποθήκην των, ἢ ἐὰν ἐπρόκειτο ἀκουσίως των νὰ τὰς παρουσιάσουν, τοὺς ἔκοβαν τῶν δυστυχισμένων τὰς βλεφαρίδες καὶ τὰ φρύδια καὶ ἐν γένει μὲ κάθε τρόπον τὰς ἀσχήμιζαν, διὰ νὰ μὴ ἐξεγείρουν τὰ ἄγρια ἐνστικτα τοῦ βαρβάρου ξένου τῶν;

Ἐπὶ τουρκοκρατίας ὅμως καὶ οἱ ἄνδρες ἦσαν κλεισμένοι ἀπὸ τὰς 5 τὸ ἀπόγευμα 'στὰ σπίτια των διατὶ νὰ μὴ περιοριζώμεθα τότε καὶ ἡμεῖς οἱ νεώτεροι «εἰς τὸν οἶκόν μας», ἐὰν οἱ κοινωνικοὶ περιορισμοὶ πρέπει νὰ ἐξακολουθήσουν καὶ τώρα ποῦ ἔλειψαν τὰ αἴτιά των καὶ νὰ ἔχωμεν τὸν ἐγωϊσμὸν νὰ φυλακίσωμεν μόνον τὴν γυναῖκα, ἡ ὁποία ἔχει ἴσα δικαιώματα μὲ ἡμᾶς εἰς τὴν ζωήν; Ἢ διότι χιὰ τοὺς ἄνδρας εἶνε ἀκίνδυνος, θὰ πῆτε, ἡ ἐλευθερία;

«Ἡμεῖς τοιαύτας βλαβερὰς συνηθείας δὲν τὰς θέλομεν» προσθέτει ὁ «Ὀρεινός». Δικαίωμά σου! Μὰ ἂν ἐσὺ δὲν τὰς θέλῃς, ἂν δὲν αἰσθάνεσαι τὴν ἀνάγκην των, ἢ Κοινωνία τὰς θέλει, τὰς ἀναγνωρίζει ὡς φυσικὴν ἐκδήλωσιν σωματικῆς καὶ ψυχικῆς ἀνάγκης καὶ ἕνα ρεῦμα τῆς παγκοσμίου πολιτισμένης κοινωνίας δὲν μπορεῖ δέβαια νὰ τὸ σταματήσῃ τὸ ἀχυρόχαρτον τῆς στενῆς ἀντιλήψεως οἱουδήποτε Φαρισσαίου καὶ οἱουδήποτε ἐντύπου.

Τὸ παράδειγμα τῆς Ναυσικᾶς, τῆς ὁποίας ἡ ἀρετὴ δὲν ἐφοβεῖτο τὴν ἐλευθερίαν της, φωνάζει ἐναντίον τῆς στρεβλῆς ἰδέας σας, ὅτι ἡ κόρη πρέπει νὰ κλεισθῇ ἀπὸ πίσω στὰ τουρκικὰ καφάσια ἀκόμη μιὰ φορὰ χωρὶς κανένα λόγον. Δῶστε καλὴν ἀνατροφὴν σὲ μιὰν κόρην καὶ ἀφῆστε την νὰ πάῃ ἐν ἀνάγκῃ καὶ μέσα 'στοὺς Μαύρους, κατὰ τὴν παροιμίαν, ἄφοβα.

Πόσον ὅμως στενοχέφαλη εἶνε ἡ ἀντίληψις τοῦ κ. «Ὀρεινοῦ» φαίνεται ἐκ τῶν στίχων τοῦ κ. Λιπέρη τοὺς ὁποίους παραθέτει χωρὶς νὰ ἔννοῇ τὸν σκοπόν των. Ὁ χαριέστατος ποιητὴς ἐννοεῖ προφανῶς ὡρισμένον τύπον κόρης ξαπολυμένης 'ποῦ τόσον εἶνε ζωηρά, ὥστε ν' ἀναγκάζῃ τὸν πατέρα της νὰ «δκιαλοῖζεται ὁ μαῦρος νύκταν' μέραν» διότι προφανῶς δὲν συνάεται, διότι «ἐπῆρεν ἀέραν, διότι «ἐγεναίκωσεν πρόμαν» καὶ πρὸ παντὸς διότι εἶνε στριναρκὰ ἀθαλὰ π' ἀθκεῖ ποῦ τὸν Γεννάρην». Τέτοιες ὅμως εἶνε ὅλες ἡ κόρες μας; Καὶ μπορεῖ σάτυρα δι' ὡρισμένον τύπον ξησοσημοσμένης κόρης νὰ ποτελέσῃ ἐπιχείρημα διὰ σφάλωμα καὶ κλείδωμα κάθε κόρης κ. «Ὀρεινέ· τῶν ἀγρίων ὀρέων τῆς ἀντικοινωνικῆς ὑποκριτολογίας;

Κατὰ τὸν αὐτὸν τρόπον δὲν ἐκπιάλαβεν ὁ γελοῖος αὐτὸς ἐχθρὸς τῶν χορῶν καὶ τοῦ γυναικείου ἀθλητισμοῦ—ἀσχέτου βέβαια πρὸς μίαν ἀστείαν ἀπόπειραν εἰς Ἀθήνας, ἀφοῦ εἰς τὴν Κύπρον ἐλάχιστες κόρες ἄρχισαν νὰ παίζουν μόνον τέννις, ἐνῷ θὰ ἦτο εὐεργετικὸν νὰ ἐσυνείδιζον τὸν θαυμάσιον ἀθλητισμὸν τῶν Ἀγγλίδων καὶ παρανοεῖ οἰκτρότατα τὸν Νιρβάναν, ὁ ὁποῖος ἁπλούστατα θέλει νὰ 'πῇ εἰς τὸ μέρος τοῦ χρονοδραφήματός του 'ποῦ παρατίθεται, ὅτι τὸ γυμνὸν εἰς τὴν ὑψηλὴν ἔκφρασίν του ἐν τῇ τέχνῃ δὲν προκαλεῖ καθόλου ταπεινὰς καὶ χυδαίας σκέψεις τῶν βιὲ μαρόρ.

Ἠλιθίως ἔπειτα καταλήγων θέτει δίλημμα προτιμήσεως μεταξὺ τῆς Ἀρτέμιδος τῶν δρέων καὶ τῆς Ἀφροδίτης τῶν πεδιάδων, ὡς νὰ μὴ εἶνε παντοῦ καὶ εἰς ὅλους τοὺς αἰῶνας ἡ ὑπὸ φύσεως καὶ χαρακτῆρος Ἄρτεμις Ἄρτεμις, ὅπου καὶ ἂν εὑρεθῇ καὶ ἡ Ἀφροδίτη Ἀφροδίτη, καὶ ὡς ἐὰν οἱ Ἕλληνες χορεύοῦν τὴν πάνδημον Ἀφροδίτην, ἡ δὲ ἀποχὴ ἀπὸ αὐτοὺς αὐτὴ καθ' ἑαυτὴν τὴν ἀρρενωπὴν Ἄρτεμιν.

Πόσον φρικώδεις εἶνε πράγματι οἱ παραλογισμοί, ὅταν μάλιστα παρασκευάζωνται μέσα εἰς τὴν ἀκάθαρτον χύτραν τοῦ ἀηδιαζομένου καὶ ἀθλίου Φαρισσαϊσμοῦ.

ΕΓΚΥΚΛΙΟΣ

ΑΞΙΟΤΙΜΕ ΚΥΡΙΕ,

Οἱ κάτωθεν ὑπογεγραμμένοι **Κώστας Χριστοδουλίδης** καὶ **Νικόλαος Χριστοδουλίδης**, πρῶην συνέταιροι τῆς διαλυθείσης Ἑταιρείας Χαλκουργῶν, ἀμφότεροι ἐκ Λευκωσίας, λαμβάνομεν τὴν τιμὴν ὅπως ἀναγγείλωμεν ὑμῖν ὅτι ἱδρύσαμεν συνεταιρικὸν Χαλκουργεῖον ὑπὸ τὴν ἐπωνυμίαν

"ΑΔΕΛΦΟΙ ΧΡΙΣΤΟΔΟΥΛΙΔΟΥ"

πρὸς κατασκευὴν καὶ πώλησιν χαλκίνων ἀγγείων μὲ ἕδραν τὴν Λευκωσίαν. Τὰς ἐργασίας τοῦ συνεταιρικοῦ χαλκουργείου θὰ διευθύνωμεν ἀμφότεροι.

Δικαίωμα ὑπογραφῆς παντὸς ἐγγράφου σχετιζομένου μὲ τὰς ἐργασίας τοῦ χαλκουργείου θὰ ἔχῃ μόνον ὁ κ. **Κώστας Χριστοδουλίδης.** Τὸ κατάστημα πωλήσεως κεῖται εἰς τὴν Ὁδὸν Λήδρας ἀρ. 191 καὶ ὁδὸν Ἡφαίστου ἀρ. 2.

Εὐελπιστοῦντες ὅτι θὰ τύχωμεν τῆς ὑποστηρίξεως καὶ ἐμπιστοσύνης ὑμῶν,

Διατελοῦμεν μεθ' ὑπολήψεως

Κ. ΧΡΙΣΤΟΔΟΥΛΙΔΗΣ
Ν. ΧΡΙΣΤΟΔΟΥΛΙΔΗΣ.

Ἐν Λευκωσίᾳ τῇ 1η Φεβρουαρ. 1927.

ΤΡΑΠΕΖΑ ΚΥΠΡΟΥ

ΕΒΔΟΜΑΔΙΑΙΑΙ ΚΑΤΑΒΟΛΑΙ ΣΕΙΡΑΣ 1927

Ἡ Τράπεζα Κύπρου καθιστᾷ γνωστὸν ὅτι ἡ ἐγγραφὴ δι' ἑβδομαδιαίας καταβολὰς σειρᾶς 1927 ἀρξαμένη ἀπὸ τῆς 1ης Ἰανουαρίου θὰ ἐξακολουθήσῃ μέχρι τῆς 30ῆς Ἰουνίου 1927.

Ὁ Διευθυντὴς
ΙΩΑΝ. ΟΙΚΟΝΟΜΙΔΗΣ.

ΕΥΧΑΡΙΣΤΗΡΙΟΝ

Ἀπὸ πολλοῦ πάσχων ἀπὸ βουβονοκήλην καὶ παθὼν ἐξαρνικὰ ἀπὸ περίσφιγξιν αὐτῆς, διέτρεξα τὸν ἔσχατον κίνδυνον θανάτου. Τώρα δέ, ὅτε ἐσώθηκα καὶ ἀπηλλάχθηκα ὁριστικῶς ἐκ τῆς τοιαύτης παθήσεως, ἔρχομαι νὰ εὐχαριστήσω καὶ διὰ τοῦ Τύπου τοὺς δύο σωτῆράς μου. Ἤτοι τὸν ἐν Τρικώμῳ διαπρεπῆ Ἰατρὸν κ. ΦΙΛΙΠΠΟΝ ΙΑΚΩΒΙΔΗΝ, ὁ ὁποῖος κατὰ τὴν κρίσιμον στιγμὴν τοῦ κινδύνου μοῦ παρέσχε τὰς πρώτας Ἰατρικὰς βοηθείας καὶ τὴν σωτήριον συμβουλήν, ἵνα ἄνευ ἀναβολῆς μεταβῶ εἰς Λευκωσίαν νὰ χειρουργηθῶ.

Ἀφ' ἑτέρου τὸν Ἱκανώτατον χειρουργὸν κ. Ι. ΠΗΓΑΣΙΟΥ, ὁ ὁποῖος μὲ ἐχειρούργησε καὶ μὲ ἐπερποιήθη τόσον ὡραῖα εἰς τὴν Κλινικήν του. Ἀμφοτέρους πολὺ εὐχαριστῶ καὶ θὰ εὐγνωμονῶ.

Τρίκωμον 2 Φεβρ. 1927.

Βασίλης Κ. Κατσάρου.

ΙΕΡΕΥΣ καλλίφωνος καὶ γνώστης ὁπωσδήποτε τῆς Βυζαντινῆς Μουσικῆς ζητεῖ θέσιν εἰς ἐκκλησίαν πόλεως ἢ χωρίου. Περαιτέρω πληροφορίαι εἰς τὰ Γραφεῖα τοῦ «Ν. Κ. Φύλακος».

ΚΥΠΡΙΑΚΑ

ΓΕΝΙΚΗ ΣΥΝΕΛΕΥΣΙΣ ΤΗΣ ΤΡΑΠΕΖΗΣ ΚΥΠΡΟΥ

ΕΓΚΡΙΣΙΣ ΙΣΟΛΟΓΙΣΜΟΥ

ΕΙΣΗΓΗΣΕΙΣ ΠΕΡΙ ΣΥΝΕΡΓΑΤ. ΤΡΑΠΕΖΩΝ

Τὴν π.Κυριακὴν ὥραν 2 μ.μ. συνεκροτήθη ἡ προαγγελθεῖσα Γενικὴ Συνέλευσις τῶν μετόχων τῆς Τραπέζης Κύπρου εἰς τὰ Γραφεῖα αὐτῆς.

Παρόντες ἦσαν 41 μέτοχοι ἀντιπροσωπεύοντες 10 ἄλλους, ἐκπροσωποῦντες δὲ τὸ ὅλον ποσὸν 9832 μετοχάς.

Τῆς Συνελεύσεως προήδρευσεν ὁ κ. Δ. Σεβέρης, πρόεδρος τοῦ Δ. Συμβουλίου.

Ἐνεκρίθη ὁ Ἰσολογισμὸς ὡς ἐπροτάθη καὶ τὸ μέρισμα 5/- κατὰ μετοχήν.

Ἐξεχόμενοι Σύμβουλοι λόγῳ ἀρχαιότητος ὑπηρεσίας ἦσαν οἱ κ.κ. Δ. Σεβέρης, Χρ. Γεωργιάδης, Χ. Π. Μαραθεύτης, Γ. Θ. Πιερίδης καὶ Ν. Σ. Λυμπουρίδης οἵτινες καὶ ἐπανεξελέγησαν.

Ἐπανεξελέγησαν ἐπίσης οἱ κ.κ. Θ. Θεοδότου, Ν. Γ. Χρυσαφίνης, Γ. Α. Μαρκίδης, Ἰω. Χ. Νικολαΐδης καὶ Χρ. Κουρέας ὡς μέλη Ἐποπτικοῦ Συμβουλίου.

Ὡς ἐλεγκτὴς τῆς Τραπέζης διωρίσθη καὶ πάλιν ὁ κ. Χαρίδημος Τζιρκώτης.

Ὁ Διευθυντὴς κ. Οἰκονομίδης πλὴν τῆς ἀναλύσεως τοῦ Ἰσολογισμοῦ καὶ τοῦ πίνακος τῶν κερδοζημιῶν εἶπε περὶ τῆς Γενικῆς Οἰκονομικῆς καταστάσεως τοῦ τόπου περίπου τὰ ἑξῆς:

Ὡς πρὸς τὴν γενικὴν οἰκονομικὴν κατάστασιν τοῦ Τόπου θὰ ἐπαναλάβω ὅ,τι πλειστάκις ἐκ τῆς θέσεως ταύτης εἶπον, ὅτι δηλ. εἰμεθα τόπος καθαρῶς γεωργικὸς καὶ δι' αὐτὸ ἐκ τῆς εὐημερίας τοῦ γεωργοῦ ἐξαρτᾶται καὶ ὅλων ἡμῶν ἡ εὐημερία. Ἀτυχῶς ὅμως διὰ διαφόρους λόγους ὁ γεωργὸς δὲν εὑρίσκει τὰ ἀναγκαιοῦντα εἰς αὐτὸν χρήματα καὶ τοῦτο ὡς καὶ πέρυσι ἀνέφερα, ὄχι τόσον ἐξ ἐλλείψεως κεφαλαίων ὅσον διότι ἐκλονίσθη πολὺ ἡ πρὸς αὐτὸν ἐμπιστοσύνη τοῦ κεφαλαίου καὶ ἐφέτος δὲν ἠδύναμα νὰ εἴπω πῶς ἐβελτιώθη ἡ γεωργικὴ πίστις κατ' ἄτομον. Ἤρχισαν ὅμως νὰ ἐννοοῦν οἱ γεωργοὶ ὅτι ὅ,τι δὲν δύνανται νὰ τὸ ἐπιτύχουν ὡς ἄτομα, δύνανται νὰ τὸ ἐπιτύχουν ὁμαδικῶς ἑνούμενοι εἰς Συνεργατικὰς Ἑταιρείας, καὶ δι' αὐτὸ συνιστῶνται ὁλόκληρον νέαι τοιαῦται.

Ἡ Κυβέρνησις δεικνύει ἀρκετὴν διάθεσιν νὰ ἐνθαρρύνῃ τὴν σύστασιν Συνεργατικῶν Ἑταιρειῶν καὶ διὰ τῆς Γεωργικῆς Τραπέζης νὰ ὑποστηρίζῃ ταύτας. Ὁμολογουμένως εἶναι ὁ καλύτερος τρόπος τῆς παροχῆς πιστώσεων εἰς τοὺς γεωργοὺς διὰ τῶν Συνεργ. Ἑταιρειῶν ὡς πρὸς τὴν ἀσφάλειαν τοῦ κεφαλαίου καὶ τὴν σκόπιμον χρῆσιν αὐτῶν ἐκ μέρους τῶν δανειζομένων.

Διὰ νὰ δυνηθοῦν ὅμως νὰ ἐκπληρώσουν τὸν προορισμὸν των αἱ Συνεργατικαὶ Πιστωτικαὶ Ἑταιρεῖαι καὶ ν' ἀποβοῦν πραγματικῶς εὐεργετικὰ ἱδρύματα εἰς τοὺς γεωργοὺς πρέπει νὰ ἐξευρίσκουν δάνεια πλέον μακροπρόθεσμα, 10—15 ἐτῶν, διὰ νὰ δύνανται καὶ αὐταὶ νὰ δίδουν τοιαύτης διαρκείας δάνεια καὶ οὕτω νὰ καθιστοῦν τὸν γεωργὸν ἱκανὸν νὰ πληρώνῃ τὸ χρεωλύσιον ἐκ τῶν εἰσοδημάτων του.

Ἐπίσης ἀπαραίτητον εἶνε νὰ ἀνοίγεται εἰς τὰς Συνεργατικὰς Ἑταιρείας πίστωσις ποσοῦ τινος εἰς τρεχούμενον λογαριασμὸν διὰ νὰ δύνανται νὰ δίδουν βραχυπρόθεσμα δάνεια ἄνευ ὑποθηκῶν, ἀλλὰ μόνον ἐπὶ προσωπικῇ ἐγγυήσει. Διὰ νὰ κάμνοῦν ὅμως τὰ τελευταῖα αὐτὰ δάνεια ἀκινδύνως, πρέπει νὰ καταργηθοῦν ὡς πρὸς αὐτὰς αἱ περὶ ἐξαιρέσεως γαιῶν διατάξεις τοῦ νόμου 1919.

Ἡ ἡμετέρα Τράπεζα, Κύριοι, καὶ εἰς τὸ πεδίον αὐτὸ τῆς παροχῆς τοιαύτης οἰκονομικῆς βοηθείας πρὸς τὸν γεωργόν μας ὑπῆρξεν ὁ ὀκαπανεὺς καὶ ὁ πρωτεργάτης. Πρὶν ἢ ἀκόμη ὑπάρξῃ νόμος περὶ Συνεργατικῶν Ἑταιρειῶν ὁ Διευθυντὴς ἵδρυσε 3 τοιαύτας εἰς ἃς ἀμέσως ἀπὸ τῆς συστάσεώς των ἡ Τράπεζά μας ἐχορήγησεν πιστώσεις εἰς τρεχούμενον λογαριασμόν.

Ἐκ τῶν τριῶν αὐτῶν ἡ μία, ἡ τοῦ Λευκονοίκου δύναται νὰ χρησιμεύσῃ ὡς ὑπόδειγμα ἂν μελετηθοῦν τὰ κατ' αὐτὴν ἀπὸ τῆς συστάσεώς της μέχρι σήμερον, ὡς πρὸς τὸ τί χρειάζεται μία Συνεργ. Ἑταιρεία, διὰ νὰ δυνηθῇ νὰ ἐκπληροῦ καλῶς καὶ κατὰλληλον τὸν μέγαν αὐτῆς προορισμόν.

Μέχρι σήμερον ἡ Τράπεζά μας ἔχει τρεχουμένους λογαρ. εἰς τίνας Συνεργατικὰς Ἑταιρείας. Εἰς πολλὰς ἠρνήθημεν νὰ ἀνοίξωμεν τοιούτους, διότι μετὰ τὸν γνωστὸν νόμον τοῦ 1919 δὲν θεωροῦμεν πλέον τὴν ἀλληλέγγυον εὐθύνην τῶν μελῶν των ὡς ἐπαρκῆ ἀσφάλειαν.

Ἡ ὕπαρξις πιστώσεως εἰς τρεχούμενον λογαρ. θὰ καταστήσῃ ἐπίσης δυνατὸν εἰς τὰς Συνεργ. Ἑταιρείας νὰ δέχωνται καταθέσεις καὶ διὰ τοῦ συστήματος τῶν ἑβδομαδιαίων καταβολῶν. Κατ' αὐτὸν τὸν τρόπον καὶ αἱ ἴδιαι θὰ προμηθεύωνται κεφάλαια μὲ μικρὸν τόκον, ἀλλὰ—τὸ κυριωτάτερον—θὰ συνειθίσωσι βαθμηδὸν τὰ μέλη των καὶ τοὺς λοιποὺς κατοίκους τῶν χωρίων εἰς τὴν ἀποταμίευσιν ἔστω καὶ μικρῶν ποσῶν.

Ἡμεῖς οἱ Λευκωσιᾶται εἰμεθα εἰς θέσιν καλύτερον παντὸς ἄλλου νὰ ἐννοήσωμεν τί σημαίνει ἀποταμίευσις τῶν μικρῶν ποσῶν καὶ πόσον ἐπληθύνει σήμερον ἡ ρήτρα τοῦ Ἡσιόδου «Ἐὰν καταθέτεις ἔστω καὶ μικρὸν ποσόν, αὐτὸ δὲ τὸ κάμνῃς συχνά, ἀσφαλῶς αὐτὸ τὸ μικρὸν θὰ γίνῃ χρήσιμον κάτι μεγάλον».

Ἐλπίσωμεν ὅτι σιγὰ σιγὰ θὰ εὕρουν τὰς εὐκολίας αὐτὰς αἱ Συνεργ. Ἑταιρεῖαι καὶ ἑπομένως καὶ οἱ γεωργοὶ πρὸς τὸ κοινὸν βεβαίως καλόν.

ΕΠΙΣΚΕΨΙΣ ΤΟΥ ΚΥΒΕΡΝΗΤΟΥ

ΕΙΣ ΤΗΝ ΑΡΧΙΕΠΙΣΚΟΠΗΝ

Χθὲς περὶ τὴν 3ην μ. μ. ἐπεσκέφθη τὸν Μ. Ἀρχιεπίσκοπον ἡ Α. Ε. ὁ Κυβερνήτης συνοδευόμενος ὑπὸ τῆς Λαίδης Στόρρς καὶ τοῦ ὑπασπιστοῦ του κ. Γκάννις.

Ἐπὶ τῇ συμπτώσει τῆς παρουσίας τῶν συνεδρευόντων Ἀρχιερέων προσεδόθη ἐπισημότης εἰς τὴν ὑποδοχήν, εἰς τὴν ὁποίαν παρέστη ἡ Ἱ. Σύνοδος ἐν σώματι.

Διμοιρία μαθητῶν τοῦ Γυμνασίου ὑπὸ τὸν γυμνασιάρχην κ. Π. Μαυρομιχάλην παρετάχθη πρὸ τοῦ Ἀρχιεπισκοπικοῦ Μεγάρου καθὼς καὶ ἐνωμοτία ἀστυφυλάκων, ἡ ὁποία παρουσίασεν ὅπλα ἅμα τῇ ἀφίξει τῆς Α. Ἐξοχότητος. Ἡ Δ/νὶς Νικολαΐδου, μαθήτρια Π. Γυμνασίου, προσέφερεν εἰς τὴν Λαίδην Στόρρς ἀνθοδέσμην μετὰ ὡραίας συντόμου προσφωνήσεως.

Ἐντὸς τοῦ Μεγάρου ὑπεδέχθη τοὺς ἐπισήμους ξένους ὁ κλῆρος τῆς πόλεως συνοδευόμενος αὐτοὺς μέχρι τῆς θύρας τοῦ Μικροῦ Συνοδικοῦ, ὅπου ὑπεδέχθησαν αὐτοὺς οἱ Μητροπολῖται καὶ ὡδήγησαν εἰς τὸ Μέγα Συνοδικόν, ἐν τῷ ὁποίῳ ἀνέμενεν ἡ Α. Μ. ὁ Ἀρχιεπίσκοπος.

Ὁ Κυβερνήτης ὡδηγήθη εἰς τὴν κατὰ παράδοσιν ἕδραν τοῦ Μ. Ναπολέοντος. Ὁ Μακαριώτατος προσεφώνησεν ἀπὸ χειρογράφου τὸν Κυβερνήτην εὐχαριστήσας διὰ τὴν τιμὴν τῆς ἐπισκέψεως, ἐν τέλει δὲ ηὐχήθη ὅπως ὁ Θεὸς σώζῃ τὴν Α. Μ. τὸν Βασιλέα τῆς Ἀγγλίας καὶ τὴν Α. Ἐξοχότητα.

Ὁ Κυβερνήτης παρακολουθήσας τὴν προσφώνησιν ἄνευ μεταφράσεως εἰς τὴν Ἀγγλικήν, ηὐχαρίστησε δι' αὐτὴν καὶ ἐξέφρασεν εὐαρέσκειαν διὰ τὴν τιμὴν τῆς ὑποδοχῆς, ἐξεδήλωσε δὲ τὰ φιλοφρόδοξα αὐτοῦ αἰσθήματα καὶ ἐβεβαίωσεν ὅτι θὰ παράσχῃ εἰς τὴν Κυπριακὴν Ἐκκλησίαν πᾶσαν δυνατὴν βοήθειαν καὶ προστασίαν.

Ἐπηκολούθησεν ἔπειτα συνομιλία διαρκέσασα ἐπὶ μίαν ὥραν—καθήκοντα διερμηνέως ἐκτελοῦντος τοῦ Ἱερολ κ. Φ. Ἱερείδου—ἐθίγησαν δὲ κατ' αὐτὴν διάφορα τοπικὰ ζητήματα π.χ. τοῦ Μουσείου, ἡ οἰνοπαραγωγὴ τῆς Νήσου κλπ.

Ἀκολούθως ἡ Α. Ε. ἐπεσκέφθη τὴν ἐν τῷ Μεγάρῳ Βιβλιοθήκην ἐξετάσασα κυρίως διάφορα χειρόγραφα.

Μετὰ τοῦτο ἡ Α. Ε. ὁ Κυβερνήτης ἀπῆλθε προπεμφθεὶς μετὰ τῆς αὐτῆς ἐπισημότητος, ἀφοῦ ἐξέφρασε τὴν χαράν Του, διότι εὑρέθη μεταξὺ τόσον ὑψηλοῦ πνευματικοῦ περιβάλλοντος.

ΑΓΡΙΟΝ
ΤΡΙΠΛΟΥΝ ΕΓΚΛΗΜΑ
ΕΙΣ ΠΑΦΟΝ

Δὲν παρῆλθον ἀκόμη παρὰ ὀλίγαι μόνον ἡμέραι, ἀφότου ἐπεράτωσε τὰς συνεδρίας του εἰς τὸ Κτῆμα τὸ Κακουργιοδικεῖον—εἰς τὸ πινάκιον τοῦ ὁποίου ἦσαν ἀνάγεγραμμένοι δύο φόνοι—καὶ δὲν ἐστέγνωσεν ἀκόμη τὸ αἷμα ἐκ τοῦ φόνου τοῦ Στατοῦ καὶ ἰδοὺ ὅτι μᾶς ἀναγγέλλεται καὶ νέον ἔγκλημα, ἀγριώτερον καὶ φριχωδέστερον, τριπλοῦς φόνος, ὁ ἑξῆς:

Ὁ ἐκ Παναγλᾶς Γρηγόριος Σκόρδος, μυλωνᾶς, ἐνοικιαστὴς ἀποκέντρου μύλου πλησίον τοῦ Μετοχίου τῆς Μονῆς Κύκκου «Σίντης» ἐν τῷ διαμερίσματι Κελοκεδάρων εὑρέθη φονευμένος μετὰ τῆς γυναικός του—μετὰ τῆς ὁποίας συνέζη παρανόμως—καὶ ἑνὸς τέκνου του, ἡλικίας δώδεκα περίπου ἐτῶν.

Ὁ φονεὺς—ἢ οἱ φονεῖς—μετὰ τὴν διάπραξιν τοῦ στυγεροῦ ἐγκλήματος ἔθεσαν πῦρ εἰς τὸ οἴκημα, ὅπου ἦτο ἐγκατεστημένος ὁ μύλος καὶ τοιουτοτρόπως τοῦτο ἀπετεφρώθη τελείως. Μετὰ πολλὴν ἔρευναν κατὰ τὴν ὁποίαν ἀνεσκάφησαν τὰ ἐρείπια ἀνευρέθησαν καὶ ἀπεσύρθησαν τὰ πτώματα τῶν τριῶν ἀτυχῶν πλασμάτων καὶ μετὰ ἰατρικὴν ἐξέτασίν των ἐπιστοποιήθη ὅτι καὶ τὰ τρία ἐφονεύθησαν δι' ἀξίνης. Περισσότεραι λεπτομέρειαι ἐλλείπουν—μέχρι τῆς στιγμῆς τοὐλάχιστον κατὰ τὴν ὁποίαν μᾶς ἔγραφεν ἔκτακτος ἀνταποκριτὴς ἐκ Πάφου.

Ἐπὶ τόπου τοῦ ἐγκλήματος μετέβη πρὸς ἔρευναν ὁ ἀστυνομεύων κ. Σ. Παῦλου.

Ἐλπίζομεν ὅτι ἡ Ἀστυνομία θὰ καταβάλῃ ὅλας τὰς δεούσας προσπαθείας πρὸς ἀνακάλυψιν τῶν αὐτουργῶν τοῦ ἀπαισίου τριπλοῦ ἐγκλήματος—νέας ἐκδόσεως τοῦ πολλαπλοῦ φόνου τοῦ Μαζωτοῦ—τὸ ὁποῖον γεννᾷ τὴν φρίκην καὶ νὰ ἀκούεται μόνον. Πρέπει νὰ σημειωθῇ—γράφει ὁ ἐπιστέλλων πρὸς ἡμᾶς—ὅτι τὸ Κοινὸν τῆς Πάφου δὲν εἶνε ἱκανοποιημένον καθόλου ἐκ τῆς δραστηριότητος τῆς Ἀστυνομίας μετὰ τὴν μετάθεσιν τοῦ κ. Σέλις καὶ πρέπει διὰ τοῦτο νὰ ἐντείνῃ αὕτη τὸν ζῆλον καὶ τὰς ἐνεργείας της.

Πρὸ ὀλίγων ἑβδομάδων ἔγινε θρασυτάτη κλοπὴ εἰς κεντρικώτατον μέρος τῆς πόλεως, χωρὶς ὅμως ὁ δράστης νὰ ἀνακαλυφθῇ.

Ἔπειτα ἔγινεν ὁ φόνος τοῦ Στατοῦ καὶ εὑρέθη φονευμένος εἰς τὴν μάνδραν του ἀτυχὴς βοσκὸς καὶ πάλ

Μικρα Χρονικα

ΣΥΝΕΔΡΙΑ ΙΕΡΑΣ ΣΥΝΟΔΟΥ.

Χθές συνήλθεν εἰς ἔκτακτον συνεδρίαν ἡ Ἱ. Σύνοδος διασκεφθεῖσα 1) ἐπὶ τοῦ ζητήματος τῆς Προσωνυδίου διὰ τὴν Οἰκουμενικὴν, ἐπιψηφίσασα ὁριστικὴν ἀπόφασιν διὰ τὴν τακτικὴν Σύνοδον ὅπως περισυλλέξῃ ἐν τῷ μεταξὺ τὰ ἀναγκαῖα στοιχεῖα. 2) ἐπὶ τοῦ ὑποβληθέντος εἰς αὐτὴν Νομοσχεδίου περὶ τῆς Ἐκκλησιαστικῆς κτημοσύνης, τὸ ὁποῖον ἀπεφασίσθη ὅπως σταλῇ πρὸς δύο νομομαθεῖς πρὸς γνωμοδότησιν.

Σήμερον καὶ αὔριον δὲν θὰ γίνῃ συνεδρία ἕνεκα ὑποθέσεων τῶν Μητροπολιτῶν εἰς τὰς Ἐπαρχίας των, θὰ ἐπαναληφθῇ δὲ αἱ ἐργασίαι τὴν Παρασκευὴν ὁπότε ἡ Σύνοδος θὰ ἐπιληφθῇ τοῦ ζητήματος τῆς διαχειριστικῆς Ἐπιτροπῆς τοῦ Ἁγ. Γεωργίου τοῦ Κοντοῦ.

◆ ◆ ◆

ΜΕΤΑΘΕΣΕΙΣ ΑΓΡΟΤΙΚΩΝ ΙΑΤΡΩΝ.

Εἰς τὴν δημιουργουμένην νέαν ἕδραν Ἀγροτικοῦ Ἰατροῦ εἰς Λευκωσίαν μετατίθεται ὁ Ἀγροτικὸς Ἰατρὸς Πύργου Μεχμὲτ Ἀλῆ ἐφ. τοῦ ὁποίου ἡ περιφέρεια θὰ ἦνε τὸ διαμέρισμα Κυθραίας μετὰ καθηκόντων ἐν Λευκωσίᾳ. Ἡ θέσις Πύργου δὲν ἐπληρώθη ἀκόμη.

Εἰς τὴν δευτέραν δημιουργουμένην θέσιν εἰς Ἀθηαίουν μετατίθεται ἐκ Λευκάρων ὁ κ. Ἀναστασιάδης. Ἤνε ἐνδεχόμενον νὰ ὁρισθῇ ὅπως ὁ κ. Ἀναστασιάδης ἑδρεύῃ ἐναλλὰξ εἰς Ἀθηαιου καὶ Δάλι.

Εἰς Λεύκαρα μετατίθεται ὁ Ἀγροτικὸς Κελλακιου κ. Σπύρος Κωνσταντινίδης, τοῦ ὁποίου ἡ θέσις μένει ἀκόμη κενή.

Ἐπισης μετατίθεται τῇ αἰτήσει του ἐκ Πεδουλᾶ ὁ κ Γ Ἀτροειδης.

Αἱ λοιπαὶ δύο ἐκ τῶν 4 δημιουργουμένων ἐφέτος θέσεων Ἀγροτικῶν Ἰατρῶν θὰ ἦνε ἡ μία εἰς Ἠάρον καὶ ἡ ἄλλη εἰς τὴν ἐπαρχίαν Ἀμμοχώστου, εἰς τὴν Ἀκανθοῦν ἢ τὴν Ἄχναν, δὲν ἔχομεν ὅμως πληροφορίας ὡς πρὸς τὰ διοριζόμενα πρόσωπα.

◆ ◆ ◆

ΕΟΡΤΗ ΤΩΝ ΓΡΑΜΜΑΤΩΝ.

Ἡ ἑορτὴ τῶν Ἑλληνικῶν Γραμμάτων ἐτελέσθη μεγαλοπρεπῶς καὶ εἰς τὴν Σχολὴν Ἁγ. Ἀμβροσίου, προικισθεῖσαν προσφάτως διὰ τῶν ἀναγκαιούτων ἐπίπλων δαπάνῃ τοῦ Π. Μητροπολίτου Κυρηνείας χορηγήσαντος πρὸς τὸν σκοπὸν τοῦτον 10 λίρας τὸν πανηγυρικὸν τῆς ἡμέρας ἔτλεξεν ὁ εὐπαίδευτος καὶ ἐνθουσιώδης διδάσκαλος κ Στέφ. Αὐτρος ὅσεις καὶ ἐξῆρε την δωρεὰν τοῦ φιλομούσου Μητροπολίτου, ἀφ' οὗ ὑπέμνησε καὶ προηγουμένας τῆς Α. Π. συνδρομὰς ἀνελθούσας ἐν συνόλῳ εἰς £100. Ὁ κ. Αὐτρος καταλήγων ἀνέγνωσε θερμὸν εὐχαριστήριον εἰς τὸ ὁποῖον τονίζεται ἡ εὐγνωμοσύνη τῶν κατοίκων πρὸς τὸν Ἁγ. Κυρηνειας, ἐπιδοκιμασθὲν ζωηρῶς ὑφ' ὁλοκλήρου τῆς Κοινότητος.

◆ ◆ ◆

Η ΟΜΑΣ ΤΟΥ Π.Ο.Ε.Λ. ΜΕΤΑΒΑΙΝΕΙ ΕΙΣ ΑΙΓΥΠΤΟΝ.

Ἡ ὁμὰς τοῦ Ἑλλην. Ποδοσφ. Ὁμ. Ἑλλήνων τῆς Λευκωσίας κατόπιν συνεννοήσεως μετὰ τῶν ἐν Καΐρῳ καὶ Ἀλεξανδρείᾳ Ἑλληνικῶν συναδελφων της ἀναχωρεῖ τὴν μεταπροσεχῆ ἑβδομάδα διὰ τὸν Συμβατικοῦ εἰς Αἴγυπτον, ὅπως συναντηθῇ μετ' αὐτῶν εἰς δύο μάτς. Ἴσως συναντηθῇ καὶ μετὰ τῆς ἐν Ἰσμαηλίᾳ Ἑλλην. ὁμάδος πρὸ τῆς μεταβάσεώς της εἰς Κάϊρον. Τὴν ὁμὰδα τοῦ 11 Ο. Ε. Α. θὰ συνοδεύσωσιν οἱ φίλαθλοι κ.κ. Γ. Πουλιας καὶ Ἄγγελος Ἀρτέμης, ἐκ τῶν μελῶν τοῦ Διοικητικοῦ Συμβουλίου, οἵτινες διὰ τὰν ἐνεργειῶν των ἐξῆσφάλισαν ἐκ τῶν ἐν λόγῳ δύο Ποδοσ Συλλ. Αἰγύπτου ποσὸν ἐκ £ 80 διὰ τὰς δαπάνας τοῦ ταξειδιου τῆς ὁμαδος. Οἱ κκ Πούλιας καὶ Ἀρτέμης θὰ ταξειδεύσωσιν, ἐννοεῖται, ἰδιᾳ δαπάνῃ.

◆ ◆ ◆

ΣΥΣΚΕΨΙΣ ΔΙΟΙΚΗΤΩΝ—ΑΠΟΙΚΙΑΚΟΥ ΓΡΑΜΜΑΤΕΩΣ.

Τὴν προσεχῆ Δευτέραν, 14)2)27, θὰ λάβῃ χώραν εἰς τὸν ἀντιθάλαμον τοῦ Νομοθ. Συμβουλίου δευτέρα σύσκεψις μεταξὺ τῶν Διοικητῶν καὶ τοῦ Ἀπ. Γραμματέως.

SMALL ISLE - BIG GRIEVANCE.

Ὑπὸ τὸν ἀνωτέρω ἐκφραστικώτατον καὶ εὐστοχώτατον τίτλον (=Μικρὰ Νῆσος, μεγάλα παράπονα) ἡ Ἀγγλικὴ ἐφημερὶς «Werkers' Weekly» ἐδημοσίευσε προσφάτως ἄρθρίδιον περὶ Κύπρου, τὸ ὁποῖον παρ' ὅλας τὰς ἀνακριβείας τὰς ὁποίας περιέχει λέγει καὶ μίαν μεγάλην ἀλήθειαν, ὅτι δηλαδὴ ἡ μικρὰ Νῆσος μας ἔχει μεγάλα παράπονα ἐναντίον τῆς Ἀγγλ. Κυβερνήσεως.

◆ ◆ ◆

ΔΙΑ ΤΟΝ ΤΡΑΝΟΝ ΤΗΣ ΚΑΡΠΑΣΙΑΣ.

Ὁ κ Δημιουργὸς τῆς «Δημιουργίας», ὁ ὁποῖος χάρις τῆς ἐτοιμότητός τῆς ἐντελῶς πολιτικῆς περιστάσεως ἐπῆρε τὸ δικαίωμα νὰ φιγουράρῃ ὡς ἀντιπρόσωπος Καρπασίας, παραπονεῖται ἐπανειλημμένως ἐναντίον τοῦ «Ν. Κ. Φύλακος» διότι τὸν ἠγνόησε παρ' ὅλην τὴν προσωπικὴν γνωριμίαν. Χωρὶς ἔντροπὴν δὲ χαρακτηρίζει ὡς «ἐλεεινὴν» τακτικὴν τὸ ὅτι δὲν ἀνεφέρθησαν αἱ σπουδαῖαι ἀγορεύσεις του. Ἐν πρώτοις ἂς μάθῃ ὅτι ὁ πρακτικογράφος μας δὲν μᾶς ἐσημείωσε τίποτε τὸ ἄξιον λόγου ἐκ μέρους του.

2) Λησμονεῖ ὅτι εἰς τὰ πρακτικὰ διὰ τὸ Ἄνοιγμα τοῦ Νομοθετικοῦ ὁπότε εἴμεθα προσωπικῶς παρόντες ἐσημειώσαμεν δύο φορὲς ὅτι ὡμίλησε τὸ δοξομανὲς αὐτὸ προϊὸν τῆς μετριόφρονος καὶ σοβαρᾶς Περιστερωνοπηγῆς. Λησμονεῖ ἀκόμη ὅτι κατὰ τὴν ἀναγραφὴν τῶν πρακτικῶν τῆς συνεδρίας τῆς 21ης Ἰανουαρίου ἐγράψαμεν . . . . «ἐπὲρ τῆς παραγράφου ἐκηρύχθησαν ὅλα τὸ Ἑλληνικὰ μέλη, ὡμίλησαν δὲ πολλά, αἱ κυρώτεραι δμως καὶ ἐκτενέστεραι ἀγορεύσεις ἦσαν αἱ τοῦ κ. Μ. Μιχαηλίδου καὶ τοῦ Ἁγ. Κιτίου» . . . .

3) Διὰ νὰ ἐκτιμήσῃ τὴν ἀμεροληψίαν τοῦ «Ν. Κ. Φύλακος» ἔπρεπε νὰ προσέξῃ ὅτι ἐδημοσιεύσαμεν ἐκτενέστερον ἀπὸ κάθε ἄλλην ἐφημερίδα τὴν ἀγόρευσιν τοῦ Ἁγ. Κιτίου τὸν ὁποῖον ἤδη ἐπεκρίναμεν τόσας φορὰς αὐστηρῶς —καὶ τοῦτο διότι ὁμολογουμένως ἦτο ἡ σοβαρωτέρα καὶ ἑπομένως ἀξιολογωτέρα.

Ὁ ἀστεῖος αὐτὸς πολιτικὸς παρακαλεῖ τοὺς ἀναγνώστας του νὰ ἐπιδοθοῦν νὰ εὕρουν φύλλον τοῦ «Ν. Κ. Φύλακος» καὶ ἂν τὸ ἐπιτύχουν . . . . Ἀφοῦ δμως ἔχομεν τόσην μικρὰν κυκλοφορίαν, διατί ταράσσεται τόσον μὲ τὴν σιωπὴν τοῦ «Ν. Κ. Φύλακος»; Ἡμεῖς δὲν ἔχομεν τὴν ἀξίωσιν ἡμερᾶς κυκλοφορίας παντοῦ, παραδεχόμεθα δὲ ὅτι ἡ «Δημιουργία» τοῦ Δημιουργοῦ δημιουργοῦσα κενὸν μόνον 10 σελινίων εἰς τὰ φτωχὰ βαλάντια ὡς ἐπὶ τὸ πλεῖστον ἁπλοϊκῶν ἀνθρώπων, εὑρίσκεται εὐκολώτατα παντοῦ καὶ εἰς ὅλα ἀκόμη τὰ . . . . Σαρδελλοπωλεῖα καὶ Χαλβαζτζιδικα. Τὸν «Ν. Κ Φύλακα» δὲν εἶνε καὶ εὔκολον νὰ τὸν εὕρῃ ὁ κ. Ρωσσίδης διότι 1) αὐτὸς βλέπει πολὺ χαμηλά, ἐνῷ ὁ «Φύλαξ» . . . . εὑρίσκεται εἰς κάποιο ὑψηλότερον ἐπίπεδον. 2) ζητεῖ νὰ τὸν ἴδῃ 'στὰ χέρια συνδρομητῶν, ἐνῷ πράγματι εἶνε μέσα 'στὴν . καρδιὰν καὶ τὴν ψυχήν των.

Τέλος ἐφιστῶμεν τὴν προσοχὴν τοῦ Κοινοῦ εἰς τὸ θράσος τοῦ κ. Δημιουργοῦ παραπονεῖται διότι εἰς τὰς 2 στήλας τῶν πρακτικῶν τοῦ Νομοθετικοῦ δὲν τὸν ἀνεφέραμεν, ἐνῷ αὐτὸς δὲν ἐδημοσίευσεν εἰς τὸ ὄργανόν του οὔτε διὰ γραμμὰς εἴτε ἀπὸ ἰδικήν του ἀγόρευσιν εἴτε ἀπὸ ξένην, ἐνῷ ἐξεδόθη τὸ ὄργανόν του δύο ὁλοκλήρους ἡμέρας μετὰ τὸν «Ν. Κ. Φύλακα». Καὶ εἰς τὸ μεθεπόμενον δὲ φύλλον του ἀκόμη, τῆς π. Παρασκευῆς, μετὰ 10 δηλ. ἡμέρας ἀπὸ τῆς ἐν λόγῳ ἐκδόσεώς μας, δὲν ἔκαμε τίποτε ἄλλο παρὰ νὰ ἀρχίσῃ μόλις τὴν δημοσίευσιν τῶν πρακτικῶν μιᾶς μόνον συνεδρίας, ἐνῷ ἡμεῖς ἀμέσως ἐδώσαμεν τὰ πρακτικὰ τριῶν συνεδριῶν. Δὲν εἶνε λοιπὸν ὁλοφάνερα ὅτι πρόκειται περὶ κακοπιστίας τοῦ παραδόξου παλαιοῦ συμμαθητοῦ μας, τὸν ὁποῖον, διότι ἀκριβῶς ὑπῆρξε συμμαθητής μας τὸν ξεύρομεν πολὺ καλὰ καὶ δι' αὐτὸ δὲν τὸν παίρνομεν καὶ στὰ σοβαρά

ΑΣΤΕΙΟΣ ΣΑΝΤΕΚΛΑΙΡ.

Κάποιος μαθημένος Σαντεκλαίρ ἀνέλαβε τὸ ἔργον δημοσίου γελωτοποιοῦ. Τὸ κατάντημα του δμως εἶνε τέτοιο, ὥστε κανένας βεβαίως Ροστὰν οὔτε νὰ ὑμνήσῃ τὸν ἀστεῖον αὐτὸν Σαντεκλαίρ, οὔτε κἂν νὰ τὸν σατυρίσῃ θὰ θεωρήσῃ ἄξιον τοῦ κόπου.

ΚΥΒΕΡΝΗΤ. ΥΠΗΡΕΣΙΑ.

Ἀπὸ 1ης Φεβρουαρίου μετετέθη ἐκ Κοιλανίου εἰς Λεμεσὸν ὡς κωμοδίκης καὶ πρόεδρος Πάρεδρος ὁ κ. Π. Ἀναστασιάδης. Ὁ εὐπαίδευτος δικαστικὸς ἔχει ἤδη εὐρύτερον στάδιον ἐμφανίσεως τῶν ἀνεγναρισμένων δικαστικῶν αὐτοῦ προσόντων, αὐστηρότητος εἰς τὸ καθῆκον, ἀφοσιώσεως καὶ φιλεργίας, διὰ τὰ ὁποῖα καὶ ἐλόγως ἐξετιμήθη κατὰ τὴν μέχρι τοῦδε δικαστικὴν αὐτοῦ σταδιοδρομίαν.

◆ ◆ ◆

ΕΠΙΣΚΕΨΙΣ ΜΟΥΣΕΙΟΥ.

Αὔριον, ὥρα 2 1)2 μ.μ. τὰ μέλη τῆς Πνευματικῆς Ἀδελφότητος θὰ ἐπισκεφθοῦσι τὸ Κυπριακὸν Μουσεῖον, ὅπου θὰ ὁμιλήσῃ πρὸς αὐτὰ περὶ Κυπριακῆς Τέχνης ὁ ἄλλος. καθηγητὴς τῆς Φιλολογίας κ. Γεώργ. Ἰ. Ἰωαννίδης.

◆ ◆ ◆

ΕΚΔΟΣΕΙΣ.

Τὸ πολέμοτον καὶ ἱστορικῶς τόσον ἐνδιαφέρον ἔργον τοῦ Πρίγκηπος Νικολάου τῆς Ἑλλάδος «Τὰ 50 χρόνια τῆς ζωῆς μου» ἐκδίδεται ἤδη εἰς πιστὴν Ἑλληνικὴν μετάφρασιν ἐκ τοῦ Ἀγγλικοῦ πρωτοτύπου κατὰ φυλλάδια. Γενικὸς ἀντιπρόσωπος διὰ τὴν Κύπρον ἡνοῖ Βιβλιοπώλης κ Γ. Ἑφηλάντης.

◆ ◆ ◆

ΑΝΑΒΟΛΗ ΥΛΗΣ.

Κατ' ἀθήριτον ἀνάγκην ἀναβάλλομεν 1) τὴν ἀπάντησίν μας εἰς τὸ νέον νοῦμερο τῆς «Φωνῆς τῆς Κύπρου» «Ἠολίτης» 2) τὴν ἀπάντησιν τοῦ ἐκ Λευκονοίκου διατριβογράφου—δευτέραν φορὰν αὐτὴν πρὸς λύπην μας, 3) ἄρθρον τοῦ Γεωργικοῦ συνεργάτου μας κ. «Χ» καὶ ἄλλην διαφόρου περιεχομένου ὕλην.

Κοσμικη Ηχω

ΣΥΝΑΥΛΙΑ ΥΠΕΡ ΤΗΣ ΝΥΚΤΕΡ. ΣΧΟΛΗΣ

Εἰς τὴν ὑπὲρ τῆς Νυκτερινῆς Σχολῆς Συναυλίαν, ἡ ὁποία θὰ δοθῇ κατὰ τὴν 18 Φεβρουαρίου εἰς τὸ Θέατρον Παπαδοπούλου, θὰ λάβουν μέρος καὶ αἱ δεσποινίδες Ε. Ἀθανασιάδου Καθηγήτρια τοῦ Πιάνου καὶ Ἀθ. Χρυσαρίνη δι' ἐκτελέσεων ἐπὶ πιάνου.

Ἐπίσης καὶ ὁ κ. Θ. Λυπέρτης δι' ἀπαγγελίας καὶ ἡ μικτὴ χορωδία τῶν Διδασκαλείων. Κατὰ τὴν συναυλίαν ταύτην θὰ παιχθῇ ὡσαύτως ὑπὸ ἐρασιτεχνῶν τὸ μονόπρακτον δρᾶμα τοῦ Στεφάνου Δάφνη «Τὸ Πατρικὸ Σπίτι».

◆ ◆ ◆

ΚΟΝΣΕΡΤΑ.

Αὔριον δίδεται εἰς τὸ «Μαγικὸ Παλάτι» τὸ Ρεσιτὰλ τῆς λυρικῆς ὑψηλοῦ Κας Λυσιμάχης Ἀναγνωσταρᾶ μὲ πλούσιον καὶ ἐκλεκτὸν πρόγραμμα.

—Ἐπίσης Μεγάλη Συναυλια ὑπὸ τὴν διεύθυντοῦ κ. V. Bebelian καὶ ὑπὸ τὴν προστασίαν τῆς Α. Ε. τοῦ Κυβερνήτου θὰ λάβῃ χώραν ἐν τῷ Θεάτρῳ Παπαδοπούλου κατὰ τὴν 16ην Φεβρουαρίου κ.ι ὥραν 9 μ.μ. ὑπὲρ τῶν Ἀρμενικῶν Σχολείων καὶ τῶν πτωχῶν τῆς Ἀρμενικῆς Κοινότητος.

Τὸ πρόγραμμα εἶνε πλουσιώτατον.

◆ ◆ ◆

ΥΠΟΣΧΕΣΙΣ ΓΑΜΟΥ.

Ἔδωσαν ἀμοιβαίως ὑπόσχεσιν γάμου ἡ περίσημνος καὶ συμπαθεστάτη ἐκ Καϊμακλίου Δ)νίς Ἄννα Π. Κηλῆ καὶ ὁ κάλλιστος νέος κ. Μιχαὴλ Γεωργίου, Ὑελοπώλης ἐκ Λευκωσίας.

Οἱ ἀρραβῶνες θὰ εὐλογηθῶσιν αὔριον Πέμπτην (10 Φεβρουαρίου) καὶ ὥραν 2 μ.μ. εἰς τὴν οἰκίαν τοῦ ἐξαδέλφου τῆς μνηστευομένης κ. Γ. Σιδέρη, Ἐμπόρου.

◆ ◆ ◆

ΓΑΜΟΙ.

Τὴν π. Πέμπτην, 11 π.μ. ἠθλογήθησαν ἐν στενῷ οἰκογενειακῷ καὶ φιλικῷ κύκλῳ οἱ γάμοι τῆς ἀρίστης Δ)δος Εὐγενίας Τυμβίου μετὰ τοῦ καλλίστου ἐν Βαρωσίοις ἰατροῦ κ. Μιχ Μιχαηλίδου.

Τὰ θερμὰ συγχαρητήριά μας.

Εἶνε ἄξιον σημειώσεως ὅτι κατὰ τὸ μυστήριον —τελεσθὲν ὑπὸ τῆς Α. Μ τοῦ Ἀρχιεπισκόπου— ἐχρησιμοποιήθη κουμανδαρία, τὴν ὁποίαν ἐφύλαξεν ὁ πατὴρ τῆς νύμφης ἐπὶ τούτῳ εἰς εἰδικὴν φιάλην σφραγισμένην ἀπὸ τοῦ 1880 μετὰ τῆς ἐπιγραφῆς «Διὰ τοὺς γάμους τῆς κόρης μου».

◆ ◆ ◆

ΥΠΕΡ ΤΟΥ ΟΡΦΑΝΟΤΡΟΦΕΙΟΥ.

Εἰσέφεραν ὑπὲρ τοῦ Ὀρφανοτροφείου εἰς μνήμην τοῦ μ Μιχαλάκη Πετρίδη, ὁ κ. Γεώργιος Χ. Ζωδιάτης £1, καὶ οἱ κ. κ. Κ. Ι. Ἀγρότης, Φώτιος Γ. Ἀγρότης καὶ Νέστωρ Σταυρινοῦ ἀνὰ 10 σελλίνια.

◆ ◆ ◆

ΔΕΝ ΕΟΡΤΑΖΟΥΝ

Αὔριον Πέμπτην, ἑορτὴν τοῦ ἁγ. Χαραλάμπους, δὲν ἑορτάζει οὐδὲ δέχεται ἐπισκέψεις ὁ κ. Χαράλαμπος Πιερῆ, χαλκουργός.

—Ἐπίσης δὲν ἑορτάζει αὔριον οὐδὲ δέχοτοι ἐπισκέψεις ὁ συμπολίτης κ. Χαράλαμπος Μιχαηλίδης, ξυλέμπορος.

◆ ◆ ◆

ΠΕΝΘΗ.

Χρηστὸς συμπολίτης, ὁ

ΜΑΡΚΟΣ Ι. ΠΑΡΑΣΚΕΥΑ

ἀτεβίωσε τὴν π. Δευτέραν κηδευθεὶς αὐθημερὸν μετὰ πάσης σεμνοπρεπείας εἰς τὸν Ἱ. Ναὸν Χρυσαλινιωτίσσης. Στεφάνους συγγενικοὺς καὶ φιλικοὺς κατέθεσε μετὰ προσφωνήσεως ὁ Ἱεροκῆρυξ τῆς Ἀρχιεπισκοπῆς κ. Φιλόθεος Ἱεριδης.

Συλλυπούμενοι τὴν βαρυπενθοῦσαν σύζυγον καὶ καθόλου τοὺς οἰκείους τοῦ μεταστάντος εὐχόμεθα εἰς τὴν ψυχὴν αὐτοῦ τὴν αἰωνίαν μακαριότητα.

◆ ◆ ◆

ΜΑΘΗΤΙΚΟΝ ΣΥΣΣΙΤΙΟΝ.

Ὑπὲρ τοῦ μαθητικοῦ συσσιτίου εἰσέφεραν ἡ Κα Δ. Σεβέρη σελ. 10 καὶ αἱ οἰκογένειαι Κ. Σαββίδου καὶ Κ. Χατζηπαύλου ἀνὰ 5 σελλίνια, εἰς μνήμην τῆς Χρυσ. Πασαδῆ.

—Διὰ τὸν αὐτὸν σκοπὸν ἡ Κα Εὐαγγ. Εὐαγγελίδου μίαν λίτραν λάδι.

—Ἐπίσης εἰσέφεραν ἡ Κα Μαργαρίτα Τραμιὰν Καρλέττη 12 σελλ. ὡς συνδρομὴν ὑπὲρ τοῦ συσσιτίου, ἡ Κα Ἀττεσλὴ 5 σελλ. εἰς μνήμην τῆς μακ. νύμφης της καὶ ἡ Θ' τάξις τοῦ Παρθ. Φανερωμένης γλύκυσμα καὶ πορτοκάλια.

ΕΡΓΑ ΚΑΙ ΗΜΕΡΑΙ ΤΟΥ ΚΥΒΕΡΝΗΤΟΥ

—3η Φεβρουαρίου 1927.

Ἡ Αὐτοῦ Ἐξοχότης μετὰ τῆς Λαίδης Στόρρς καὶ τοῦ Κυρ. Γκάννις, ἐπεσκέφθη τὴν Λάρνακα ὅπου μετὰ γεῦμα παρατεθὲν ὑπὸ τοῦ Ἐντίμου Κυρ. Δ. Ν. Δημητρίου μετέβη πρὸς ἐπίσκεψιν τῆς Ἁλυκῆς καὶ Ἐπὶ Τζαμῆς τοῦ Τεκκὲ ἔνθα ὑπεδέχθη αὐτὸν ὁ Καδὴς Λάρνακος—Ἀμμοχώστου.

—4η Φεβρουαρίου 1927.

Ἡ Αὐτοῦ Ἐξοχότης συνοδευομένη ὑπὸ τοῦ Κυρ. Γκάννις, ἐπεσκέφθη τὸ Μοναστήριον Ἀχειροποιήτου ἔνθα ἐπεθεώρησε τὰς δύο ἐκκλησίας καὶ τὰς ἀνασκαφὰς τῆς Λαμπούσης.

Μετὰ ταῦτα μετέβη εἰς τὸ χωρίον Καραβᾶ ὅπου ἐπεθεώρησε τὴν ἐκκλησίαν καὶ τὰ σχολεῖα καὶ διελέχθη μετὰ τῶν κατοίκων.

ΚΥΠΡΙΑΚΟΝ ΤΑΜΙΕΥΤΗΡΙΟΝ Ltd.

ΕΚΤΑΚΤΟΣ ΓΕΝ. ΣΥΝΕΛΕΥΣΙΣ

Προσκαλοῦνται πάντες οἱ μέτοχοι ὅπως προσέλθωσιν εἰς ἔκτακτον Γενικὴν Συνέλευσιν συγκροτηθησομένην ἐν τοῖς γραφείοις τοῦ Ταμιευτηρίου κατὰ τὴν 20ὴν Φεβρουαρίου 1927 καὶ ὥραν 2. 30' μ. μ. ἐπὶ τῷ εἰδικῷ σκοπῷ ὅπως ἀποφασίσωσιν ἐπὶ τοῦ ἑξῆς ζητήματος :

Προτείνεται ὅπως παραταθῇ ἡ διάρκεια τοῦ Κυπριακοῦ Ταμιευτηρίου Ltd. ἐπὶ τέσσερα ἔτη ἀπὸ τῆς λήξεως, ἤτοι μέχρι τῆς 28ης Φεβρουαρίου 1933, ἐν δὲ ἔτος πρὸ τῆς λήξεως τῆς νέας διορίας ἤτοι πρὸ τῆς 1ης Μαρτίου 1932, οἱ βουλόμενοι ἐκ τῶν μετόχων νὰ ἀποσυρθῶσι δέον νὰ ὑποβάλωσιν ἔγγραφον δήλωσιν περὶ τούτου εἰς τὸ Κυπριακὸν Ταμιευτήριον Ltd.».

ΣΗΜ.—Ἐφιστᾶται ἡ προσοχὴ τῶν μετόχων ἐπὶ τοῦ ἄρθρου 19 τῶν κανονισμῶν τοῦ Κυπριακοῦ Ταμιευτηρίου Ltd. κατὰ τὰς προνοίας τοῦ ὁποίου 15 μόνον μέτοχοι παρόντες ἀποτελοῦσιν ἀπαρτίαν.

Ἐν Λευκωσίᾳ, τῇ 7η Φεβρουαρ. 1927.

Ὁ Πρόεδρος τοῦ Δ. Συμβουλίου
τοῦ Κυπριακοῦ Ταμιευτηρίου Ltd.
ΧΡ. Γ. ΜΙΧΑΗΛΙΔΗΣ

ΝΕΩΤΕΡΑ ΤΗΛΕΓΡΑΦΗΜΑΤΑ

—ΔΙΑ ΤΗΝ ΚΑΤΑΣΤΑΣΙΝ ΕΙΣ ΤΗΝ ΚΙΝΑΝ.

ΡΩΜΗ, 6 Φεβρ. 1927. (Ρ).—Ἡ νότα τοῦ Μουσσολίνι ἐπὶ τῆς ἀπαντήσεως εἰς τὴν νότα τῆς Κίνας μετὰ ὥριμον ἐξέτασιν τῆς καταστάσεως εἰς τὴν Ἄπω Ἀνατολὴν καὶ συνχὰς ἐπικοινωνίας μετὰ τοῦ Τσάμπερλαιν συμφωνεῖ κατὰ τὰς κυρίας γραμμὰς πρὸς τὴν Βρεττανικὴν πολιτικήν, ἐνῷ κάμνει δευτερευούσας σημασίας ἐπιφυλάξεις ὡς πρὸς σημεῖά τινα, ὅπου τὰ Ἀγγλοϊταλικὰ συμφέροντα δὲν συμπίπτουσιν ἀκριβῶς.

Τὸ σπουδαιότερον σημεῖον τῆς νότας ἀποτελεῖ ἡ δήλωσις ὅτι ἡ Ἰταλία εἶνε ἑτοίμη εἰς κοινὴν ἐνέργειαν μετὰ τῆς Ἀγγλίας ἀκόμη καὶ εἰς χρῆσιν τῆς δυνάμεως τῶν ὅπλων, ἐὰν ἡ κατάστασις εἰς Σαγκάην ἤθελεν ἀποβῇ κρίσιμος.

Τὸ τηλεγράφημα ἐκ Ρώμης δηλοῖ ὅτι κατὰ πληροφορίας ἐξ αὐθεντικῆς πηγῆς Ἰταλικὸν Ντρέντνωτ κατευθύνεται εἰς Κίναν μετὰ 15000 ἀνδρῶν, οἵτινες θὰ ἠδύναντο νὰ χρησιμοποιηθῶσι ὡς ἀποβατικὴ δύναμις ἐν περιπτώσει ἀνάγκης.

ΛΑΓΚΟΟΡ, 7 Φεβρ. 1927, 10. 15' π.μ.—Ὁ Τσιὲν ἐπληροφόρησε τὸν ἐν Κίνᾳ Πρεσβευτὴν τῆς Ἀγγλίας Ὀμάλλεῦ, ὅτι τὰ προελαύνοντα Κινεζικὰ ἐθνικιστικὰ στρατεύματα δὲν θὰ ἐπιχειρήσωσι νὰ καταλάβωσι τὴν Σαγκάην διὰ τῆς βίας.

ΛΑΓΚΟΟΡ, 7 Φεβρ.—Ἡ κατάστασις εἶνε ἥσυχος· τοιχοκολλοῦνται ἀνακοινώσεις καὶ φυλλάδια ἐκδοθέντα ἀναγράφουν τὸν μῦθον ὅτι ἡ Σαγκάη κατελήφθη ὑπὸ τῶν στρατευμάτων τῆς Καντῶνος· ὑπολογίζεται ὅτι πεντήκοντα χιλιάδες τῶν στρατευμάτων τῆς Καντῶνος ὡδηγήθησαν πρὸς τὸν ποταμὸν Γιάγκσε πιθανῶς διὰ νὰ ἀντιμετωπίσωσι πιθανὴν προέλασιν τῶν βορείων ἐκ τοῦ Ἀγκίγκ.

ΛΟΝΔΙΝΟΝ, 7 Φεβρ.—Οὐδεμία μεταβολὴ ἐπλήθυν εἰς τὴν ἐν Κίνᾳ κατάστασιν κατὰ τὸ τέλος τῆς ἑβδομάδος· οὐδεμία ἐνδειξις ὑπάρχει περὶ ἀμέσου ἀπειλῆς κατὰ τῆς Σαγκάης.

ΑΝΤΑΠΟΚΡΙΣΕΙΣ

ΕΚ ΛΑΡΝΑΚΟΣ

ΛΑΡΝΑΞ, τῇ 8η Φεβρουαρίου 1927.

ΕΡΓΑΤΙΚΗ ΕΝΩΣΙΣ.

Τὴν παρελθοῦσαν Τετάρτην συνῆλθον ἐν τῷ Ἐυρυβιαδείῳ περὶ τοὺς 70 ἐργάται καὶ ἐπαγγελματίαι τῆς πόλεώς μας οἵτινες κατόπιν τῆς ἐνθαρρυντικῆς ὑποδοχῆς μεθ' ἧς ἐγένοντο ἀποδεκτὰ τὰ αἰτήματά των, συνέπηξαν Σωματεῖον ὑπὸ τὴν ἐπωνυμίαν «Ἐργατικὴ Ἕνωσις Λάρνακος». Ἐξέλεξαν προσωρινὴν ἐπιτροπὴν καὶ ἀνέθεσαν εἰς τὸν κ. Ἀντ. Οἰκονόμου τὴν σύνταξιν τοῦ Καταστατικοῦ, πληρεξουσιοδοτήσαντες τοῦτον νὰ ἀποταθῇ πρὸς τὰ ἱδρύματα τῆς πόλεως καὶ πρὸς πολλοὺς τῶν συμπολιτῶν μας ἵνα ζητήσῃ τὴν συνδρομήν των.

Τὸ Καταστατικὸν εἶνε ἤδη ἕτοιμον καὶ τὴν προσεχῆ Κυριακὴν θὰ ἀναρτωσθῇ καὶ ἐγκριθῇ ὑπὸ τῆς Γενικῆς Συνελεύσεως τῶν Μελῶν ἅτινα μέχρι τῆς στιγμῆς ἐπερέβησαν τὰ 100.

Ἐκ μέρους τῶν συμπολιτῶν ἐπεδείχθη μεγάλη συμπάθεια πρὸς τὸ Σωματεῖον τοῦτο τὸ ὁποῖον ἐὰν κρατηθῇ ὡς εὐχόμεθα καὶ ἐλπίζομεν εἰς τὸ ἠθικὸν ἐπίπεδον τὸ διαγραφόμενον ὑπὸ τοῦ πνεύματος τῆς συνεργασίας τὸ ὁποῖον ὡδήγησεν εἰς τὴν σύμπηξιν τοῦ Σωματείου, θὰ εὐδοκιμήσῃ καὶ ἡ ἐπιδιωκομένη βελτίωσις τῆς θέσεως τῶν Μελῶν του θὰ εἶναι πραγματικὴ καὶ οὐσιαστική.

Ὁ ἔντιμος κ. Popham Διοικητὴς Λάρνακος ἐπιδείξας θερμότατον ἐνδιαφέρον ὑπὲρ τῶν ἐργαζομένων τάξεων τῆς πόλεώς μας θὰ ἐκλεγῇ ἐπίτιμος Πρόεδρος τῆς Ἐργατικῆς Ἑνώσεως.

Ο ΤΖΑΜΠΟΣ ΣΥΝΕΛΗΦΘΗ.

Εἰς τὴν Ἀθηναϊκὴν ἐφημερίδα «Καθημερινὴ» τῆς 23 Ἰανουαρίου ἀναγράφεται ἡ ὑπὸ τῆς Ἑλληνικῆς Ἀστυνομίας, σύλληψις τοῦ παγκοσμίως γνωστοῦ κατασκόπου ψυχοδίκου Τζάμπου. Ἡ σύλληψίς του διενεργήθη κατόπιν ἐπεμβάσεως τῆς Ἀγγλικῆς ἐν Ἀθήναις Πρεσβείας καὶ αὐτῆσιν τῆς Κυπριακῆς Κυβερνήσεως.

*Ἐπὶ τῆς ὑποθέσεως ταύτης διεξήχθη μακρὰ καὶ συνεχὴς ἀλληλογραφία μεταξὺ Κυπριακῆς Κυβερνήσεως, Ἀγγλικῆς Πρεσβείας καὶ Ἑλληνικῆς Κυβερνήσεως μέχρις ὅτου ἐκπληρωθέντων ὅλων τῶν τύπων καὶ τῶν ὅρων τῶν προσυρομένων ἐπὸ τῆς σχετικῆς συμβάσεως μεταξὺ τῶν δύο Κρατῶν ἀπεφ