ΚΑΡΟΛΙΝΑ
Το Σιγάρετο με το ύπεροχο κάπνισμα
της Καπνεβιομηχανίας
Α. Γ. ΠΑΤΙΚΗΣ & ΣΙΑ
ΛΕΜΕΣΟΥ

ΕΞΑΣΕΛΙΔΟΣ
ΚΥΠΡΟΣ
ΠΑΓΚΥΠΡΙΟΣ ΕΘΝΗΣΙΟΣ
ΙΔΙΟΚΤΗΣΙΑ — ΔΙΑΧΕΙΡΙΣΙΣ
ΤΥΠΟΓΡΑΦΕΙΑ «ΚΟΣΜΟΣ ΛΤΔ.»
ΓΡΑΦΕΙΑ: Οδός Αποστόλου Βαρνάβα 10
(Έναντι Εργοστασίου Ηλεκτρισης)
Ταχ. Κιβ. 330 — Τηλέφ. 4231
ΤΙΜΗ ΦΥΛΛΟΥ 10 ΜΙΛΣ
ΔΕΥΤΕΡΑ
ΟΚΤΩΒΡΙΟΥ 1955
ΛΕΥΚΩΣΙΑ — ΚΥΠΡΟΣ
Έτος Γ', Αρ. φύλλου: 155

RECEIVED
7 OCT 1955
C.O. REGISTRY

ΕΛΛΑΣ ΘΑ ΠΡΟΣΦΥΓΗ ΕΚ ΝΕΟΥ ΕΙΣ ΤΟΝ Ο.Η.Ε. ΕΑΝ ΔΕΝ ΕΞΕΥΡΕΘΗ ΙΚΑΝΟΠΟΙΗΤΙΚΗ ΛΥΣΙΣ ΤΟΥ ΚΥΠΡΙΑΚΟΥ

ΤΟΠΟΘΕΤΕΙΤΑΙ ΔΙΑΛΛΑΚΤΙΚΗ ΣΤΑΣΙΣ ΕΝΑΝΤΙ ΤΗΣ ΤΟΥΡΚΙΑΣ

ΑΘΗΝΑΙ 2 (Του ανταποκριτού μας).—Η Ελληνική Κυβέρνησις επιδεικνύει διαλλακτικότητα έναντι της Τουρκίας, ιδίως μετά το μήνυμα του κ. Μεντερές προς τον κ. Παπάγον. Αντιθέτως ή Ελληνική Κυβέρνησις τηρεί ανένδοτον στάσιν εις το ζήτημα της αυτοδιαθέσεως του Κυπριακού λαού, εμμένουσα εις την αρχικώς χαραχθείσαν γραμμήν.

Εκ του χθεσινού λόγου του κ. Στεφανοπούλου ενώπιον των βουλευτών του Εθνικού Συναγερμού προκύπτει ότι, εάν εν τω μεταξύ δεν εξευρεθή ικανοποιητική λύσις του Κυπριακού διά της αναγνωρίσεως της αυτοδιαθέσεως, η Ελληνική Κυβέρνησις είναι αποφασισμένη να προσφύγη εκ νέου ενώπιον του Ο.Η.Ε. κατά το προσεχές έτος.

"Οσον αφορά τα ψηφισθέντα περί απελάσεως του αρχιεπισκόπου εκ Κύπρου, επιφυλάσσεται εντολάς η γνώμη μου δεν πρόκειται παρά περί πολέμου των νεύρων προς καθησύχασιν του λαού και περιορισμόν της δραστηριότητος του Εθνάρχου.

Π. Γ. ΜΠΙΣΤΗΣ

Η ΟΜΙΛΙΑ ΤΟΥ Κ. ΣΤΕΦΑΝΟΠΟΥΛΟΥ

ΑΘΗΝΑΙ, 2 (Ε.Ι.Ρ.).—Ο πρωθυπουργός των εξωτερικών κ. Στεφανοπούλος εξεθεσεν ενώπιον των βουλευτών του Εθνικού Συναγερμού τας τελευταίας εξελίξεις του Κυπριακού. Τα κυριώτερα σημεία, τα οποία εξήρε ο κ. Στεφανόπουλος είναι τα εξής: Εάν δεν ευρίσκετο εν Ελλάδι ισχυρά Κυβέρνησις, ουδείς θα ετόλμα να προτείνη το Κυπριακόν επί διεθνούς επιπέδου. Πρέπει να ύψωση ως δόγμα εις την πολιτικήν μας ζωήν ότι ουδέν γενικώτερον ούτε ιδικούς σκοπούς θα ηδυνήθημεν να επιτύχωμεν άνευ εσωτερικής σταθερότητος. Το Κυπριακόν θέμα, ανεξαρτήτως του αποτελέσματος της τριμερούς, προσέλαβεν όριστικώς διεθνή χαρακτήρα. Τούτο αποτελεί ένα κέρδος.

Αναμφιβόλως ή Ελλάς έπρεπε να στηριχθή επί της υποστηρίξεως της Αμερικής. Εφρόντισεν όμως πρός αυτήν, αλλ' ευτυχώς μας εγκατέλειψε, όχι διότι δεν γνωρίζων ποίον θα είναι το τέλος του Κυπριακού αγώνος, αλλά διότι επίστευσεν εις την τριμερή.

Εις τα Ηνωμένα Έθνη ύπηξαν πολλοί, οι όποιοι μας έπεισαν ή μάς συνεβούλευσαν να αποσυρθώμεν. Δεν εκάμφθημεν, διότι αλοίμονον εις εκείνον, ο όποίος υποστέλλει την σημαίαν του διακύτου. Αι δηλώσεις του Αμερικανού αντιπροσώπου ενώπιον της Γενικής Συνελεύσεως του ΟΗΕ υπονοούν ότι ή Αμερική ανέλαβεν υποχρέωσιν ότι, άν εν τω μεταξύ δεν εξευρεθή ικανοποιητική λύσις, τότε θά εύρεθή παραπλεύρως του αγωνιζομένου Κυπριακού λαού κατά την προσεχή συνέλευσιν των Ηνωμένων Εθνών.

Οι βουλευταί του Συναγερμού ενέκριναν ακολούθως την εξωτερικήν πολιτικήν της Κυβερνήσεως εις την διαχείρισιν του Κυπριακού και απηύθυναν θερμόν χαιρετισμόν προς τον Κυπριακόν λαόν.

ΑΠΟ ΤΗΝ ΚΗΔΕΙΑΝ ΤΟΥ ΑΝΔΡΕΑ ΓΕΩΡΓΙΟΥ



Εν τω μέσω γενικής συγκινήσεως έγινεν εν Δημεσώ ή κηδεία του φονευθέντος νεαρού Ανδρέα Γεωργίου, ηλικίας 16 ετών, ότε βρέτανοί στρατιώται επεβίβασαν κατά τού πλήθους την 27ην Σεπτεμβρίου. Εις την κηδείαν συνοδεύθη ο φονευθέντος φέρων το φέρετρον, το οποίον είναι σκεπασμένον με Ελληνικήν σημαίαν.

Φωτογραφία των Τάιμς άφ Σιλπρούς.

Η ΑΜΕΡΙΚΗ ΑΝΗΣΥΧΕΙ ΔΙΑ ΤΗΝ ΑΝΤΙΔΡΑΣΙΝ ΤΗΣ ΕΛΛΑΔΟΣ

ΚΑΙΤΟ ΥΠΕΣΤΗ ΒΑΡΥ ΠΑΓΚΟΣΜΙΟΝ ΚΑΙ Η ΕΛΛΑΣ ΑΠΟΜΑΚΡΥΝΕΤΑΙ ΕΚ ΤΗΣ ΣΥΜΜΑΧΙΑΣ

ΑΘΗΝΑΙ 2 (Αεροπορικώς). — Δημοσιεύματα εκ Νέας Υόρκης και άλλων αντιπροσωπειών αναφέρουν ότι, η σημειωθείσα ελαφρά αντίδρασις εις την πρόσφατον απόφασιν της Ελληνικής Κυβερνήσεως, όπως το Κυπριακόν ζήτημα τεθή ενώπιον της Γενικής Συνελεύσεως του Ο.Η.Ε., ενδεχόμενον διαμαρτυρίας δια της υποφασιν της συζητήσεως του θέματος τού Αλγερίου. Ο κ. Μακμίλλαν, δστις έφθασεν έντυθεν διά συνομιλίας μετά τού κ. Ντάλλες, προσέθεσεν ότι τά Ηνωμένα Έθνη αποτελούν όργανισμόν μέ μεγάλον ικανον και θεωρεί το επεισόδιον της αποχωρήσεως των Γάλλων ως απλήν εκδήλωσιν των φόβων των δισχερειών του Ο.Η.Ε.

ΟΥΑΣΙΓΚΤΩΝ, 2 (Ρέουτερ). — Ο ρεπουμπλικάνος ηγέτης κ. Νάουλαντ εδήλωσεν ότι «επι τής απόφασιν τού Ο.Η.Ε. όπως συζητηση το ζήτημα τού Αλγερίου, πρέπει να συζητηθή το θέμα τής αποχωρητικής αίγιαλασίας» της Λεττωνίας, Εσθονίας και Λιθουανίας.

— Ο Βρεττανός υπουργός των εξωτερικών κ. Μακμίλλαν εξέφρασε «ασημαντ κην συμπάθειαν» διά την αποχώρησιν της Γαλλικής αντιπροσωπείας έκ της Γενικής Συνελεύσεως τού Ο.Η.Ε. εις ενδειξιν διαμαρτυρίας δια την υποφασιν της συζητήσεως τού θέματος τού Αλγερίου. Ο κ. Μακμίλλαν, δστις έφθασεν έντυθεν διά συνομιλίας μετά τού κ. Ντάλλες, προσέθεσεν ότι τά Ηνωμένα Έθνη αποτελούν όργανισμόν μέ μεγάλον ικανον και θεωρεί το επεισόδιον της αποχωρήσεως των Γάλλων ως απλήν εκδήλωσιν των φόβων των δισχερειών τού Ο.Η.Ε.

Συμφώνως άφ' ετέρου πρός τας φήμας περί νέων κατευθύνσεων της Αμερικανικής πολιτικής, ο εκπρόσωπος τού Στέητ Ντιπάρτμεντ κ. Λίνκολν Ουάιτ, έδήλωσεν: «Η πολιτική μας κατατείνει εις την απορροπήν πάσης ενεργείας, ή όποία θά ηδέανε την υφισταμένην έντασιν και θά ηπείλει την ειρήνην.

—ΕΠΙΔΙΩΞΕΙ ΔΙΑΣΠΑΣΙΝ ΤΗΣ ΕΛΛΑΔΟΣ

Εκπρόσωπος των αράβικων κρατών εδήλωσε σήμερον ότι έδοσαν γνωρίζει, ή Μεγ. Βρεττανία μετά την απορριπτικήν άπόφασιν τού Ο.Η.Ε., απαλλαγήσα τού διμετώπου αγώνος επιδιώκει διάσπασιν της Ενώπιος τού εσωτερικού μετώπου της Ελλάδος, διά νά μειώση την σημασίαν αύτης ώς παράγοντος της Βαλκανικής και αναπόφευκτον ήδη την ωρίμην τού Κυπριακού αγώνος.

ΕΚΛΕΙΣΑΝ ΚΑΙ ΠΑΛΙΝ ΨΕΣ ΤΑ ΚΕΝΤΡΑ ΕΙΣ ΛΕΜΕΣΟΝ

ΛΕΜΕΣΟΣ 2 (Του ανταποκριτού μας).— Χθες και σήμερον, ότε δεν ενεφανίσθησαν Άγγλοι στρατιώται εις την πόλιν μας, αυδέν επεισόδιον εσημειώθη.

Εις τάς 2 μ.μ. ή άστυνομία εδοποίησε τους Ιδιοκτήτας άθλιων κέντρων της δδού Πλάτωνος και πλατείας Ήρώων δτι δύνανται νά έφήσουν άνοικτά τά κέντρα των διαρκούσης της νυκτός. Εις τάς 6 μ.μ. δμως ούτε ειδοποιήθησαν και πάλιν δπως κλείσουν αύτά μέχρι της 6 π.μ. ώρας της αύριον Δευτέρας έξαιρουμένων των εστιατορίων.

Επί της παρατάσεως του ένταύθα στρατιωτικού προφυλακτικού σταθμού εγκατεστάθη παρατηρήτριον "Αγγλων κομμάντος.

—Ηρνισαν την λειτουργίαν των δλοι οί χειμερινοί κινηματογράφοι.

—Οι αξάδες του χωρίου Μέσα Γειτονιάς υπέβαλον παραίτησιν.

Ο ΑΡΧΙΕΠΙΣΚΟΠΟΣ ΕΔΗΛΩΣΕΝ ΟΤΙ ΕΙΝΑΙ ΕΤΟΙΜΟΣ ΝΑ ΣΥΖΗΤΗΣΗ ΟΙΑΝΔΗΠΟΤΕ ΠΡΟΣΦΟΡΑΝ ΥΠΟ ΤΟΝ ΟΡΟΝ ΑΝΑΓΝΩΡΙΣΕΩΣ ΤΟΥ ΔΙΚΑΙΩΜΑΤΟΣ ΑΥΤΟΔΙΑΘΕΣΕΩΣ

ΠΡΟΘΥΜΟΣ ΝΑ ΣΥΝΑΝΤΗΣΗ ΜΕΤΑ ΤΟΥ ΣΤΡΑΤΑΡΧΟΥ ΧΑΡΝΤΙΓΚ

ΠΩΣ ΔΙΚΑΙΟΛΟΓΕΙ ΤΗΝ ΑΡΝΗΣΙΝ ΤΟΥ ΠΕΡΙ ΔΗΜΙΟΥΡΓΙΑΣ ΕΝΙΑΙΟΥ ΜΕΤΩΠΟΥ ΜΕΤΑ ΤΗΣ ΑΡΙΣΤΕΡΑΣ. — ΕΑΝ Ο ΛΑΟΣ ΕΚΛΕΞΗ ΑΛΛΟΝ ΗΓΕΤΗΝ ΔΙΑ ΠΙΘΑΝΑΣ ΔΙΑΠΡΑΓΜΑΤΕΥΣΕΙΣ ΘΑ ΑΠΟΧΩΡΗΣΗ

Ο Μ. Αρχιεπίσκοπος εις χθεσινήν συνέντευξίν του πρός τον συντάκτην της Αγγλικής εφημερίδος «Τάϊμς όφ Σάϊπρους» κ. Μίκαελ Ντέϊβιντσον, προέβη εις δηλώσεις σχετικώς με την πρότασιν της αριστερᾶς παρατάξεως περί δημιουργίας ένιαίου μετώπου πρός διεξαγωγήν τού αγώνος διά την αυτοδιάθεσιν της Κύπρου και την πιθανήν συνάντησίν του μετά τού νέου Κυβερνήτου.

ΔΙΑΠΡΑΓΜΑΤΕΥΣΕΙΣ ΒΡΕΤΤΑΝΙΑΣ ΚΑΙ ΚΥΠΡΙΩΝ

Η σχετική δήλωσις τού Αρχιεπισκόπου έχει ώς εξής:

«Εδήλωσα εις τον Δήμαρχον Λεμεσού και Αμμοχώστου, όπως ότι με επεσκέφθησαν, ότι δεν έπιθυμώ νά δώσω εις τους Βρεττανούς τό επιχείρημα ότι ό Κυπριακός αγών επηρεάζεται ή έμπνέεται υπό των κομμουνιστών. Δέν έπιθυμώ οιανδήποτε συναμίλιας αί οποίαι πιθανόν νά δημιουργήσουν την εντύπωσιν αύτήν.

Εις έρώτησιν κατά πόσον έπιθυμεί νά συναντηθή μετά τού στρατάρχου Σέρ Τζών Χάρντιγκ ό Αρχιεπίσκοπος, είπε τά έξης: «Είμαι θά έτοιμοι νά συζητήσωμεν οιανδήποτε προσφοράν, ή όποία δέν αποκλείει το αίτημα μας δι αυτοδιάθεσιν. Υπό τον όρον αύτόν, οιαδήποτε προσφορά θά παρέχη έδαφος διά διαπραγματεύσεις. Οιαδήποτε δμως τοιαύται διαπραγματεύσεις πρέπει νά διεξαχθούν άνοικτά και θεσίας μεταξύ των Βρεττανών και των Κυπρίων. Η τριμερής διάσκεψις ήτο τελείως άσχετος με ήμάς. Ζήτημα μας ήτο άφορά την Βρεταννίαν και ημάς - Κυπρίους».

—ΠΕΡΙ ΗΓΕΣΙΑΣ

Ο Μακαριώτατος εδήλωσεν εν συνεχεία τά εξής: «Έχω τόν τίτλον τού Εθνάρχου. Τούτο δμως άποτελεί μόνον τίτλον. Δέν είμαι διά νόμου ό άρχηγός του λαού. Εάν ό λαός εκλέξει τόν έλλον ήγέτην δέν νά άντιπροσωπεύση αύτον εις οιασδήποτε διαπραγματεύσεις, αί οποίαι πιθανόν νά διεξαχθούν, δεδαίως θά παραιρίσω».

Ο Αγγλος δημοσιογράφος ήρώτησεν εις τι σημείον τούτο τον έφησυχάζει. «Δέν θά έκλεξε τόν γενικόν μου έκπρόσωπον; Ο Αρχιεπίσκοπος άπήντησε μειδιών: «Η έρώτησις δ μιλεί άφ' εαυτής».

—ΑΥΤΟΔΙΑΘΕΣΙΣ ΚΑΙ ΔΙΑΠΡΑΓΜΑΤΕΥΣΕΙΣ

Ακολούθως ή Α. Θ. έτόνισε τά εξής: Οιαδήποτε πρότασις, ή όποία δέν άποκλείει το δικαίωμα τής αυτοδιαθέσεως και ή όποία άναγνωρίζει το δικαίωμα τούτο, θά παρέχη έδαφος πρός διεξαγωγήν διαπραγματεύσεων. Δέν επιθυμούμεν δμως νά συζητήσωμεν δμως νά συζητήσωμεν οιανδήποτε προσφοράν, ή όποία άποκλείει το δικαίωμα τούτο».

Ο Αγγλος δημοσιογράφος ήρώτησεν: «Εάν παραχωρηθή το δικαίωμα τής αυτοδιαθέσεως και μάς προσφερθή πλήρης αυτοκυβέρνησις θά αποδεχθήτε αυτήν».

Ο Αρχιεπίσκοπος άπήντησε: «Τούτο θά άπετελεί έδαφος πρός διεξαγωγήν διαπραγματεύσεων».

—Ερωτ. Εάν ή Βρεττανία άναγνώριζε κατά την τριμερή σύσκεψιν την άποψιν τής αυτοδιαθέσεως θά προεδέχεσθε εις συζήτησιν άποδοχής τής προσφοράς τού κ. Μακμίλλαν;

Απάντησις: Τούτο θά παρείχεν έδαφος πρός συζήτησιν.

—Η ΣΥΝΑΝΤΗΣΙΣ ΜΕ ΤΟΝ ΚΥΒΕΡΝΗΤΗΝ

Ερώτησις: Η προθυμία σας νά συναντηθήτε μετά τού νέου Κυβερνήτου, είναι άπαλείσαμα νέος άποφάσεως;

Απάντησις: Όχι. Δέν είναι νέα άπόφασις.

Ερωτ. Εάν επρόκειτο νά προχωρήσουν αί συνάντησις, ποίος θά επεθυμούσατε νά συναντήσετε τον Κυβερνήτην; Εάν ό νέος Κυβερνήτης εδέχετο;

Απ. Τούτο άποτελεί λεπτομέρειαν.

ΠΡΟΣ ΠΟΛΙΤΙΚΗΝ ΚΡΙΣΙΝ ΕΝ ΕΛΛΑΔΙ;

ΕΠΙΣΤΟΛΗ ΤΟΥ ΒΑΣΙΛΕΩΣ ΠΡΟΣ ΤΟΝ ΣΤΡΑΤΑΡΧΗΝ ΠΑΠΑΓΟΝ

ΕΡΩΤΑ ΑΥΤΟΝ ΚΑΤΑ ΠΟΣΟΝ ΕΠΙΘΥΜΕΙ Ν' ΑΝΑΛΑΒΗ ΑΛΛΟΣ ΤΑ ΚΑΘΗΚΟΝΤΑ ΤΟΥ

ΟΙ κ.κ. ΣΤΕΦΑΝΟΠΟΥΛΟΣ ΚΑΙ ΡΟΔΟΠΟΥΛΟΣ ΠΙΘΑΝΟΙ ΠΡΩΘΥΠΟΥΡΓΟΙ

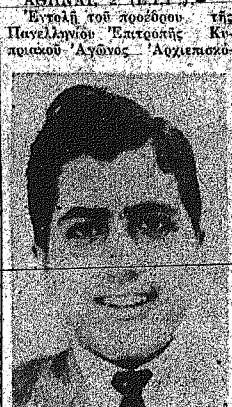
ΑΘΗΝΑΙ 2 (Ρέουτερ). — Ανεκοινώθη σήμερον ότι ο Βασιλεύς Παύλος απέστειλεν επιστολήν προς τον 72ετή πρωθυπουργόν στρατηγόν Παπάγον, ό δποίος παρέμεινε πρωθυπουργός επί μήνας, εις τας δποίας έρωτᾶ αν κατά πόσον έπιθυμεί νά αναλάβη άλλος τά καθήκοντα του μέχρι εις αναρρώσεως του. Ο κ. Παπάγος δπως ρέι, συμφώνως πρός τά ιατρικά ανακοινωθέντα, θά νοσηλευθή έκ νεαστρίτιδος. Αναμένεται ότι θά έπακολουθήσουν ταχέως μεταβολαί κατόπιν της επιστολής του Βασιλέως.

Μεγάλη μυστικότης έτηρήθη εις τας ανθρωπείας του πρωθυπουργού και περιωδικάς εξοδιάστου καθησυχαστικά ανακοινωθέντα διότι ή κατάστασις αύτου παραμένει κρίσιμος. Αλλοι πολιτικοί άγνέται επεβεβαίωσαν ότι δια την απουσίαν του κ. Παπάγου εκ της πολιτικής ζωής εις εποχήν, καθ' ην ή Ελλάς άντιμετώπιζε σοβαρά εσωτερικά και εξωτερικά προβλήματα.

Έτερος λόγος της σοβαρότητος κρίσεως είναι ή λαϊκή αντίδρασις

ΜΗΝΥΜΑ ΤΟΥ ΑΝΔΡΕΑ ΓΕΩΡΓΙΟΥ ΕΙΣ ΟΛΑΣ ΤΑΣ ΕΚΚΛΗΣΙΑΣ ΤΗΣ ΕΛΛΑΔΟΣ

ΑΘΗΝΑΙ 2 (Ε.Ι.Ρ.). — Εντολή του προέδρου της Πανελληνίου Επιτροπής Κυπριακού Αγώνος Αρχιεπισκό-



Ο ΑΝΔΡΕΑΣ ΓΕΩΡΓΙΟΥ

που Αθηνών κ. Σπυρίδωνος, θά τελεσθούν την προσεχή Κυριακήν εις όλους τούς ναούς της Ελλάδος πανδημά μνημόσυνα τού νεαρού Κυπρίου Ανδρέα Γεωργίου, δστις έφονεύθη υπό στρατιωτικής σφαίρας εις Λεμεσόν.

Η Πανελλήνιος Επιτροπή συνέστησεν επίσης όπως ή φωτογραφία τού Ανδρέα Γεωργίου άνατηρηθή εις δλα τά σχολεία της Ελλάδος.

ΝΕΑ ΑΠΟ ΤΟ ΛΟΝΔΙΝΟΝ

Του ανταποκριτού μας κ. Σ. Ι. ΤΑΛΙΑΔΩΡΟΥ

ΛΟΝΔΙΝΟΝ, 2, Οκτωβρίου. — Ο κ. Νίκος Μιλτιάδου, υπάλληλος τού Διοικητηρίου Λάρνακος, έδωσεν έπιτυχώς τάς εξετάσεις του ώς διαιτητής ποδοσφαίρου. Η Αγγλική εξεταστική επιτροπή εξεφράσθη ιδιαιτέρως μέ εύοδίαν σχόλια διά την ακρίβειαν του κ. Μιλτιάδου. Θέτος θά επιστρέψει εις Κύπρον περί τά μέσα Οκτωβρίου.

—Ο έν Λάρνακος ταχυδρομικός υπάλληλος έν Λονδίνω κ. Κλεόδ. Δημητρίου έκέρδισε £1700, συμπληρώσας έπιτυχώς ποδοσφαιρικόν δελτίον. Ο κ. Δημητρίου μάς είπεν ότι θά έξακολουθήση νά έργάζεται εις τό ταχυδρομείον.

—Καθ' ά πληροφορούμεθα ή Κυβέρνησις Κύπρου άνεκάλεσεν εις Κύπρον τον πρώην διοικητήν Λάρνακος, και νύν έν Λονδίνω, κ. Ο. Μουφτιζατέ. Ο κ. Μουφτιζατέ έπρόκειτο νά παρακολουθήση διαλέξεις εις Κέμπριτζ.

—Ο πρόεδρος της Ένώσεως συντακτών Βρεττανίας κατήγγειλε πρό ήμερών ότι ό Βρεττανικός τύπος ύφίσταται σοβαράς δια διαφόρων πιέσεων. Εάν κρίνωμεν άπό τάς άνακριβείς ειδήσεις πού άποστέλλουν οί έν Κύπρω άνταποκριταί μερικών Βρεττανικών έφημερίδων, άσφαλώς τά παράπονα περί σαμποτάζ είναι δάσιμα. Εις τών έν λόγω άνταποκριτών άφίσει νά δηλωθή ότι οί Κύπριοι έχουν ιδικάς των Ελληνικάς δικαστήριας, τά δποία είναι ανεξάρτητα έκ της Κυβερνήσεως.

—Παρήλθε πολύς χρόνος άφ' δτου έκλεισε τάς πύλας της ή Κυπριακή Αδελφότης Λονδίνου. Αφού παρήλθεν ό σάλος τής Τριμερούς οί Κύπριοι ήρχισαν νά παρανοούνται μεγαλοφώνως δτι την Ελλειψιν σιδήρου. Πληροφορούμεθα ότι ύπάρχει σίκημα διαθέσιμον πρός άγοράν. Ερχισαν όμως νά διαφωνούν οί διαγειριζόντες την δωρεάν τού Αρχιεπισκόπου Κύπρου.

Ο ΣΕΡ ΤΖΩΝ ΧΑΡΝΤΙΓΚ ΦΘΑΝΕΙ ΣΗΜΕΡΟΝ

ΘΑ ΕΠΙΔΙΩΞΗ ΣΥΝΑΝΤΗΣΙΝ ΜΕΤΑ ΤΟΥ ΑΡΧΙΕΠΙΣΚΟΠΟΥ

Ο νέος Κυβερνήτης της Κύπρου στρατάρχης Σερ Τζων Χάρντιγκ άναμένεται νά φθάση σήμερον περί τήν 11 π.μ. εις το αεροδρόμιον Λυκούσας. Τό αεροπλάνον τού οποίου επίσειεν θά προσγειωθή εις τό στρατιωτικόν τμήμα τού αεροδρομίου, θά συνοδεύεται υπό της Λαίδης Χάρντιγκ και τού υπασπιστού του. Κατά την άφιξίν του θά ριφθούν χαιρετιστήριοι βολαί υπό τού 40ού συντάγματος βασιλικού πυροβολικού.

Μετά την απόδοσιν τιμών υπό απασπιστάσεως άνδρών της Β' Μοίρας Βασιλικής Αεροπορίας, ό νεοδιορισθείς Κυβερνήτης θά συνευρεθή μέ τούς Υπουργούς της Κυβερνήσεως υπό στρατιωτικήν συνοδείαν. Έκεί θά επιθεωρήση τιμητικήν φρουράν έξ ανδρών τού πρώτου Τάγματος τού Σάρφ Σταφφορντσαιρ, θά μ.ρ. φθούν δέ και πάλιν χαιρετιστήριοι βολαί.

Συμφώνως πρός πληροφορίας υπό τού επισήμου ραδιοσταθμού ό Σερ Τζων Χάρντιγκ επρόκειτο νά αναχωρήση υπέρ τό Λονδίνον διά Κύπρον. Ο νέος Κυβερνήτης έχει δηλώσεις εις τον επίσημον τύπον ότι θά έπιστρέψη ταχέως εις τήν Κύπρον.

Ο ΒΟΗΘΟΣ ΚΥΒΕΡΝΗΤΗΣ

Ο βοηθός Κυβερνήτης κ. Τζόσεφ Σίνκλαιρ αναμένεται τό σφύον έντος της εβδομάδος μετά της συζύγου του. Τό ζεύγος Σίνκλαιρ έχει ένα υίόν 8 ετών και δύο θηλυκά τέκνα, μικρότερος ηλικίας τα δποία είναι δίδυμα.

ΕΚΑΤΟΝ ΒΡΕΤΤΑΝΟΙ ΚΟΜΜΑΝΤΟΣ ΕΠΕΔΡΑΜΟΝ ΧΘΕΣ ΕΙΣ ΤΟ ΧΩΡΙΟΝ ΒΑΣΙΛΕΙΑ

ΒΑΣΙΛΕΙΑ 2 (Του ανταποκριτού μας). — Περί την 12.30 π.μ. της σήμερον εφθασαν εις το χωρίον Βασιλείαν 100 Βρεττανοί κομμάντος υπό τάς διαταγάς συντάγματος τάγκων, συναθροίσαντες όλους τους Ελληνας και ένα Τούρκον άστυνομικόν μέ σκοπόν να καταβιβάσουν τας Ελληνικάς σημαίας και τά έβλεπον κατά πόσον έπιθυμεί νά άναλάβη άλλος τά καθήκοντα του μέχρι εις αναρρώσεως του. Ο κ. Παπάγος δπως ρέι, συμφώνως πρός τά ιατρικά ανακοινωθέντα, θά νοσηλευθή έκ νεαστρίτιδος. Αναμένεται ότι θά έπακολουθήσουν ταχέως μεταβολαί κατόπιν της επιστολής του Βασιλέως.

Μεγάλη μυστικότης έτηρήθη εις τας ανθρωπείας του πρωθυπουργού και περιωδικάς εξοδιάστου καθησυχαστικά ανακοινωθέντα διότι ή κατάστασις αύτου παραμένει κρίσιμος. Αλλοι πολιτικοί άγνέται επεβεβαίωσαν ότι δια την απουσίαν του κ. Παπάγου εκ της πολιτικής ζωής εις εποχήν, καθ' ην ή Ελλάς άντιμετώπιζε σοβαρά εσωτερικά και εξωτερικά προβλήματα.

Έτερος λόγος της σοβαρότητος κρίσεως είναι ή λαϊκή αντίδρασις

ΣΥΛΛΗΨΙΣ ΤΟΥ ΙΕΡΕΩΣ

Εν τω μεταξύ ενεφανίσθη ό ιερεύς και οί κομμάντος εις τον γενέθλιον τόπον του. Περί τούς 800 κομμάντος περιεκύκλωσαν τους μένους και ένα άνεκρίνετο τον ιερέως, το πλήθος έμαλλε τον ένον όμως και τόνισε έμβατήρια και έζήτει νά άφεθή ό Παπαπαύλος έλεύθερος. Ο συντάγμαρχος τότε έδήλωσεν ότι, έάν τό πλήθος δεν άφήνη τους κομμάντος νά έπανέλθουν εις τά στρατόπεδα, θά άρνηθή νά άφήση ελεύθερους τους συλληφθέντας. Ούτως και έγένετο. Οι κομμάντος άνεχώρησαν, άφού ό συντάγματάρχης είπε προς τον ιερέα: «Εάν έπανέλθωμεν και εδρωμεν συνθήματα θά συλλάβωμεν πρώτον τον».

ΕΠΕΙΣΟΔΙΑ ΕΙΣ ΣΥΛΟΤΥΜΒΟΥ

Επίσης έπεισόδια εις τό χωρίον Συλοτύμβου συνθήματα της ΕΟΚΑ. Εν τώ μέσω κωδωνοκρουσίων. Έσπευσαν εις τό χωρίον Βρεττανοί κομμάντος, οί δποίοι διέλυσαν συγκέντρωσιν 500 χωρικών. Έτραυματίσθησαν δύο πρόσωπα και συνελήφθησαν 9 μεταφερθέντα εις Λάρνακα. Οί δέ εξάδες τού χωρίου παρητήθησαν.

ΕΠΕΙΣΟΔΙΑ ΕΙΣ ΑΛΛΑ ΧΩΡΙΑ

Τά άνεκοινώθη χθες υπό τού Γραφείου Δημοσίων Πληροφοριών εις τό χωρίον Πάχνα ελιθοβλήθησαν Άγγλοι στρατιώται.

Ανεκοινώθη δτι εις Αγ. Τριμηθιάς έκυκλοφόρησαν φυλλάδια της ΕΟΚΑ, τά δποία άνεφέροντο εις τον νέον Κυβερνήτην.

—Εις το χωρίον Καιμιλί άστυνομικαί δυνάμεις κατεβίασαν δπλα και πυρομαχικά, τά δποία έτοποθετήθησαν εις το δημοτικόν σχολείον.

ΤΕΛΕΥΤΑΙΑ ΩΡΑ

ΠΙΘΑΝΗ ΘΕΑΜΑΤΙΚΗ ΣΤΡΟΦΗ ΤΗΣ ΒΡΕΤΤΑΝΙΑΣ ΕΝΑΝΤΙ ΤΗΣ ΚΥΠΡΟΥ

ΛΟΝΔΙΝΟΝ, 2 ('Ιδιαίτερον τηλεγράφημα ὑπ' ἀριθμὸν 990).—Ὑπὸ τῶν ἐνταῦθα καλῶς πληροφορημένων κύκλων ἀναμένεται ἀναβάθμισις τῆς Βρεταννικῆς πολιτικῆς εἰς τὴν Μέσην Ἀνατολήν, εἰδικῶς δὲ διὰ τὴν Κύπρον. Κατόπιν τῆς βαρραλέας στάσεως τῆς Ἑλλάδος ἐκφράζονται φέρει πραγματοποιήσεως Βαλκανικῆς συμφωνίας μεταξὺ Ἑλλάδος, Γιουγκοσλαβίας καὶ Βουλγαρίας ἄνευ τῆς Τουρκίας, παρ' ἐλον ὅτι εὐδεμία ἐνδειξις ὑπάρχει περὶ τούτου.

Ξένοι παρατηρηταὶ ὁμιλοῦν σήμερον περὶ ὑπαρχούσης μυστικῆς συνεννοήσεως μεταξὺ Αἰγύπτου, Συρίας, Σαουδικῆς Ἀραβίας, Γιουγκοσλαβίας καὶ Ἑλλάδος διὰ κοινὴν πολιτικὴν εἰς τὴν Μεσόγειον.

Ἀναμένονται εἰς τὴν Βρεττανικὴν Βουλὴν σκληραὶ πολιτικαὶ συζητήσεις μεταξὺ ἐργατικῶν καὶ συντηρητικῶν διὰ τὸ Κυπριακόν. Τὸ «Σανταϊὺ Ἐξπρές» παρακινεῖ τὸν Σὲρ Τζὼν Χάρντιγκ νὰ ἀποδείξη εἰς τὸν Ἀρχιεπίσκοπον Μακάριον καὶ τοὺς ὁμηγεσίας αὐτοῦ ὅτι ἔλληξε ἡ πολιτικὴ τῶν ὑποχωρήσεων. Πρέπει δὲ ἐπισήμως ὁ Κυβερνήτης ὅτι μένει εἰς κομμουνιστικὸ δέ ἀποδεικθεῖν ἰσχυροὶ ἀντίπαλοι ὅσον καὶ ἡ ΕΟΚΑ, ἥτις ἀποτελεῖ καταπληκτικὴν μυστήριον. Τὸ «Σανταϊὺ Ἐξπρές» ἰσχυρίζεται ἐπίσης ὅτι ἡ ἀστυνομία θρίβει «προδοτῶν, ὅπως ἀποκαλεῖ τοὺς φιλενωτικούς. Ἐπιμένει ὅτι ἡ ΕΟΚΑ διευθύνεται ὑπὸ διδασκάλων, ἰατρῶν, δικηγόρων καὶ ἄλλων μερῶν Κυπρίων.

Τὸ «Σανταϊὺ Ντισπάτς» παρακινεῖ τὸν στρατάρχην Χάρντιγκ νὰ προσλάβη τὸν διοικητὴν Λευκωσίας κ. Κλέμενς ὡς προσωπικὸν βοηθὸν εἰς τὴν καταπολέμησιν τῆς ΕΟΚΑ. Ἡ ἐφημερὶς παρατηρεῖ ὅτι ὁ κ. Κλέμενς κατέχει πείραν ἐκ τῶν νήσων Φίτζι καὶ τῆς Παλαστίνης.

Καλῶς πληροφορημένοι κύκλοι ἀναφέρουν ὅτι ὁ στρατάρχης Χάρντιγκ θὰ ἀποφύγη νὰ μεταχειρισθῆ βίαν καθ' ὅτι γνωρίζει καλῶς ὅτι ἡ Βρεττανικὴ πολιτικὴ ἐναντι τῆς Κύπρου εἶναι μένει προσωρινὴ καὶ εὐδέλως ὑποστηρίζεται ὑφ' ὅλων τῶν πολιτικῶν μ. ρανέντων. Προστίθεται ὅτι ἡ Βρεττανικὴ Κυβέρνησις σχεδιάζει νέαν γραμμὴν πρὸς ἐπώλωσιν τῶν πληγῶν τῆς Ἑλληνοτουρκικῆς διαφορᾶς καὶ ματαίωσιν τῶν Ρωσσικῶν σχεδίων. Ὡς ἐκ τούτου δὲν ἀποκλείεται θεαματικὴ ὑποχώρησις τῆς Βρεττανίας διὰ τὸ Κυπριακόν. Ἀκούονται φωναὶ διαμαρτυρίας μεταξὺ τῶν Βρεττανῶν διὰ τοὺς πυροβολισμοὺς ἐν Λεμεσῷ, συνεπείᾳ τῶν ὁποίων ἐφονεύθη ὁ 16ετὴς Ἀνδρέας Γεωργίου.

Σ. Ι. ΤΑΛΙΑΔΩΡΟΣ

"ΟΜΠΣΕΡΒΕΡ": Ο ΧΑΡΝΤΙΓΚ ΘΑ ΕΧΗ ΝΑ ΕΠΙΤΕΛΕΣΗ ΕΝΑ ΕΛΑΧΙΣΤΑ ΣΤΡΑ

ΕΝΑ ΜΝΗΜΕΙΩΔΕΣ ΕΡΓΟΝ

Η ΚΥΠΡΟΣ ΤΗΣ ΑΘΗΝΑΣ ΤΑΡΣΟΥΛΗ

ΣΤΙΣ ΠΑΡΑΞΕΝΕΣ ΚΑΙ ΤΙΣ ΤΡΑΓΙΚΕΣ ΑΥΤΕΣ ΗΜΕΡΕΣ Η ΑΘΗΝΑ ΤΑΡΣΟΥΛΗ ΕΡΧΕΤΑΙ ΝΑ ΜΑΣ ΕΝΙΣΧΥΣΗ ΗΘΙΚΑ, ΝΑ ΜΑΣ ΑΝΑΨΤΕΡΩΣΗ ΤΗΝ ΨΥΧΗ.

Τοῦ Ἀθηναίου λογοτέχνου κ. ΑΝΔΡΕΑ ΚΑΡΑΝΤΩΝΗ, σταλὲν εἰδικῶς πρὸς τὴν «Κύπρον».

ΜΙΑ ΑΠΟ ΤΙΣ ἐκλεκτότερες πνευματικὲς ἑλληνίδες, εἶναι ἡ κυρία Ἀθηνᾶ Ταρσούλη, πανσοφώτατη ἐξεχούσα καὶ πολύμορφη ποιήτρια, συγγραφέας, λαογράφος, ἱστορικός, ζωγράφος μὲ δυὸ λόγια, πλήρης πνευματικῆς καὶ καλλιτεχνικῆς ἰδιοσυγκρασίας. Ὅλ' αὐτὰ τὰ γνωρίσματα, ἐχαιρέτησαν τὴν κυρία Ταρσούλη γιὰ τὴν τοποθετοῦν σὲ μιὰ περίοπτη θέση — ὑπάρχει ὅμως ἕνα γνώρισμα ποὺ τὴν ἀνυψώνει ἀκόμη περισσότερο: Εἶναι τὸ γεγονὸς ὅτι τὸ πολύμορφο ταλέντο της τὸ ἔθεσε στὴν ὑπηρεσία τῶν πλατύτερων ἐθνικῶν ἰδεωδῶν τῆς Νέας Ἑλλάδος. Ἰδοὺ εἶναι αὐτὰ τὰ ἰδανικά; Εἶναι ἡ δημιουργία καὶ ἡ ἀνεξάντλητη ἔμπνευσις ἑνὸς πολιτισμοῦ καθαρὰ νεοελληνικοῦ βασισμένου στὶς χιλιόχρονες καὶ πάντα ζωντανὲς λαϊκὲς παραδόσεις μας.

Ἐμεῖς οἱ Ἕλληνες, εἴμαστε ἕνας ἀπὸ τοὺς λίγους λαοὺς ποὺ ἔχουμε τόσο πλούσια πνευματικὴ κληρονομιά, δηλαδὴ τρεῖς - δυὸ λαμπρὸς πολιτισμοὺς τῆς κλασσικῆς ἀρχαιότητος καὶ τοῦ χριστιανικοῦ Βυζαντίου. Μὰ ἂν λάος σύγχρονος, ζωντανός, δὲν βασιστήκαμε, δὲν ἀρκεστήκαμε ὁ αὐτὲς τὶς κληρονομιὲς μόνο, ποὺ ἄλλωστε ἀποτελοῦν παχὺ σωμὸ κεφάλαιο καὶ εἶναι στὴ διάθεση τοῦ καθενός. Θελήσαμε νὰ δημιουργήσουμε ἕναν νεοελληνικὸ πολιτισμὸ βασισμένον στὴν ἀξιοποίηση τῶν δυὸ μεγάλων παραδόσεων μας προσαρμοσμένων στὴ ζωντανὴ λαϊκὴ μας παράδοση. Μὲ ἡ προσάθεια αὐτὴ γιὰ νὰ ἀναπτυχθῆ, ἔπρεπε πρῶτα νὰ ξεσηκωθῆ καὶ νὰ ἀναδειχθῆ — καὶ γιὰ νὰ γίνῃ αὐτό, χρειάζονταν μιὰ ἐρευνα τῶν πηγῶν της, μιὰ μελέτη τῶν στοιχείων της, ἕνα ξεκαθάρισμα τῆς ἱστορικῆ καὶ λαογραφικῆ.

—Η ΛΑΟΓΡΑΦΙΚΗ ΕΠΙΣΤΗΜΗ

Πρῶτος μέγας νεοελληνιστής, στάθηκε ὁ λαογράφος Νικόλαος Πολίτης. Ὁ μελετητὴς τοῦ δημοτικοῦ μας τραγουδιοῦ, Ἀκολούθησαν πολλοὶ ἄλλοι, δημιουργήσαμε μὲ τὸν καιρὸ ἡ νεοελληνικὴ λαογραφικὴ ἐπιστήμη, ἔγιναν κτήμα τοῦ συνόλου οἱ θησαυροὶ τῆς λαϊκῆς τέχνης, καὶ σήμερα κάθε Ἕλλην μπορεῖ νὰ καυχᾶται πὼς ὁ λαϊκός μας πολιτισμός, ἔνας ἀπὸ τοὺς εὐγενέστερους ὅλων τῶν λαῶν, ἔρχεται ἀπ' εὐθείας ἀπὸ τοὺς ἀρχαίους-κωμῳδούς, ἔχοντας ὑποστεῖ δέβαια ὅλες τὶς ἀναγκαῖες ἐπιδράσεις τῶν ἱστορικῶν ἐξελίξεων.

Σ' αὐτὴν τὴν ἐκλεκτὴ καὶ τόσο διαφωτιστικὴ οἰκογένεια τῶν λαογράφων θὰ πρέπει νὰ κατατάξουμε καὶ τὴν Ἀθηνᾶ Ταρσούλη, γιατὶ τὸ κύριο συγγραφικό της ἔργο, τεράστιο σὲ μέγεθος, ἔκταση καὶ συστηματικότητα, στρέφεται γύρω ἀπὸ τὴν Ἑλλάδα καὶ τὴ γνήσια λαϊκή της ζωή, εἰδικὰ δὲ περιλαμβάνει τὸν νησιώτικο μας τομέα, μὲ πλάσιασ τὸ Αἰγαῖο καὶ κέντρο τὰ Δωδεκάνησα. Τρεῖς τεράστιοι τόμοι γιὰ τὰ Δωδεκάνησα περιλαμβάνοντες λεπτομερεῖς γεωγραφικές, φυσιολατρικές, καὶ καλλιτεχνικὲς περιγραφές, ἱστορικὲς ἀνασκοπήσεις, πνευματικὲς τοποθετήσεις καὶ λαογραφικὲς μελέτες μὲ ὕλη καὶ ἔθιμα, καὶ μαζὶ πλῆθος πολύχρωμες εἰκόνες καὶ σχέδια βγαλμένα ἀπὸ τὸ ἴδιο τὸ χέρι τῆς συγγραφέως, τρεῖς τεράστιοι τόμοι γιὰ τὰ Δωδεκάνησα, ἰδία νησιά κι' αὐτοί, ὄγκαι λαογραφικὸ ὑλικοῦ καὶ ζωντανῆς λογοτεχνίας, προσετέθηναν στὴν πνευματική μας παραγωγή. Μὲ τὸ δεύτερο τόμο ἡ κυρία Ταρσούλη θὰ μᾶς ἐώσῃ τὶς ἄλλες ἐπαρχίες Λάρνακος Ἀμμοχώστου καὶ Λεμεσοῦ καὶ πολλὰ ἄλλα λαογραφικὰ τοῦ νησιοῦ.

—Η ΚΥΠΡΟΣ ΣΤΟ ΣΠΙΤΙ ΜΑΣ

Σ' ἕνα σύντομο ἄρθρο δὲν εἶναι δυνατὸν νὰ κάνουμε πλατὺ λόγο γιὰ ἕνα τόσο ἐκτεταμένο καὶ πλούσιο ἔργο. Ὅμως μποροῦμε γὰ ποῦμε τοῦτο: ξεφυλλίζοντας τὸ βιβλίο αὐτὸ εἶναι σὰ νὰ ἔχουμε τὴν Κύπρο μέσα στὸ σπίτι μας. Ἔχουμε τὴν εὐτυχῆ ψευδαίσθηση πὼς τὸ νησὶ λυτρώθηκε ἀπὸ τὴ σκλαβιὰ κοὶ πὼς μποροῦμε νὰ τὸ χαροῦμε, νὰ χαροῦμε τὴν ἐκπληκτικὴ του Ἑλληνικότητα ποὺ ἀρχίζει ἀπὸ τὰ πανέρχαια χρόνια καὶ φτάνει ὡς τὰ σημερινὰ μὲ τὸ πλῆθος τῶν κλασσικῶν βυζαντινῶν καὶ μεσαιωνικῶν του μνημείων, μὲ τὶς ἀπειρες ἐκδηλώσεις τοῦ Ἑλληνικοῦ λαϊκοῦ βίου μὲ τὸ πάθος τοῦ Κυπριακοῦ λαοῦ γιὰ λευτεριὰ μὲ τὴν μεγαλόπρεπη καὶ καρποφόρη καὶ πολύμορφη φύση του, μὲ τὴν ὁλογέμιστη ὁλόγυρα θάλασσα ποὺ τὸ ἑνώνει ὁργανικὰ μὲ τὴν Ἑλλάδα. Καὶ τί νὰ ποῦμε γιὰ τὸ θαυμαστὸ ἔγχρωμο ξεσήκωμά κεντημάτων καὶ πιάντων καὶ γιὰ τὰ περίφημα σχέδια τὰ τόσο διάφανα τὰ τόσο ἀνάερα τὰ τόσο φίνα ποὺ μᾶς δίνουν μιὰ ὡραιότατη ἔκφραση τοῦ νεοελληνικοῦ λαϊκοῦ κλασσικισμοῦ.

Ἐκφράζοντας τὴ συγκίνησί μας καὶ τὸν θαυμασμό μας γιὰ τὴν πολύτιμη αὐτὴ ἐθνικὴ προσφορὰ τῆς Ἀθηνᾶς Ταρσούλη πρέπει νὰ συγχαροῦμε ἐν πρώτοις τὴν Ἐθναρχία Κύπρου ποὺ ἀνέλαβε τὴν ἔκδοσι αὐτὴ τοῦ ἔργου, τὸν διαπρεπῆ καλλιτέχνη ἐκδότη Γιάννη Σκηλίκη ποὺ κατάφερε μὲ τὴν Κύπρο ἕνα καινούργιο ἐκδοτικὸ ἆθλο καὶ τὸν καλλιτέχνη Κώστα Γραμματόπουλο ποὺ ἔκαμε τὸ ὡραῖο ἐξώφυλλο καὶ ἐπέβλεψε τὴν ἐκτύπωσι τῶν πολυχρώμων εἰκόνων.

ΡΑΠΤΟΜΗΧΑΝΑΙ

"ΚΑΤΖΕΡ"

ΕΙΔΟΠΟΙΗΣΙΣ

Φέρω εἰς γνῶσιν τῶν ἐνδιαφερομένων ὅτι, ἔφθασαν αἱ ραπτομηχαναὶ αἱ ὁποῖαι παρηγγέλθησαν μέσω ἡμῶν. Καλοῦνται πάντες ὅσοι ἔδωσιν προκαταβολὴν νὰ προσέλθουν διὰ νὰ ὑπογράψουν τὰ συμβόλαιά των, νὰ διευθετήσουν τὰς μελλοντικὰς δόσεις των καὶ νὰ παραλάβουν τὰς ραπτομηχανάς των.

Εἰσαγωγεύς:

ΣΑΒΒΑΣ ΠΟΕΡΟΣ

Ὁδὸς Λιπέρτη 73-75, Τηλ. 3449, ΛΕΥΚΩΣΙΑ.

ΑΘΗΝΑΪΚΗ ΧΡΟΝΟΓΡΑΦΙΑ

"ΣΜΑΡΤ ΠΗΝΑ"

Σμὰρτ πὴνα λοιπόν, εἴμαστε ἐμεῖς οἱ Ἕλληνες. Σμαρτ πὴνα στὴν γλῶσσα τῶν ἀγγλων καὶ τοῦ ἐπιλεκτοτάτου μίστερ Ντάλλες ἐφέτος, σημαίνει ἀνθρώπους τοῦ, τέλ κάϊλ φό, εὐγενεῖς, κυρίους διαφεντεύους, μὲ ἄλλα λόγια ἕναν καθὼς πρέπει. Εἴχαν νὰ τὸ λένε οἱ μεγάλοι σύμμαχοί μας γιὰ τὴν ἀψογη στάση μας—τὴν στάση τῆς ἐπίσημης Ἑλλάδας τοῦ 1955—ἀνάμεσα στὴν κοινωνία τῶν χωρῶν τοῦ ΝΑΤΟ. Εὐγενέστατοι. Πρόθυμοι. Ὑποχωρητικοί. Περιποιητικότατοι. Μὲ τεμενάδες βαθύτατους δέχόμαστε καὶ τὴν τελευταία χαραμοφὼ ὑπαλληλίκο τῆς Ἀμερικανικῆς ἀποστολῆς, ἐνῶ ἐμοιάστε ἕτοιμοι νὰ τοὺς στοῦμε μπροστὰ στὶς ἐπιθυμίες τῆς μεγάλης μας συμμάχου.

—Θέλω τοῦτο.

—Γές, σέρ!

—Θέλω κ' ἐκεῖνο τὸ ἄλλο...

—Γές, σέρ!...

Θυμᾶστε τὸ ἱλαροτραγικὸ ἐπεισόδιο τοῦ σχόλου τῆς Φιλοθεης; Ὁ πρανομοῦχος αὐτὸς Ἀμερικανὸς ὑπήκοος κοπρίτης ἐπιστρέφοντας προφανῶς μὲ τὰ δάγματα τῆς Ἀμερικανικῆς ἀνδοσίας ἐν Ἑλλάδι, κυνηγοῦσε καὶ δάγκωνε καὶ τάραξε τὸν κόσμο. Κι' ὅταν οἱ κάτοικοι τῆς Φιλοθέης κατέφυγαν στὴν ἀστυνομία τοῦ προαστίου, τὸ Ἑλληνικὸ Κράτος τοῦ 1955 στάθηκε μὲ σεβασμὸ μπροστά του! Τί νὰ τοῦ κάνῃ; Ὁ εὐγενὴς κοπρίτης ἀπελάμβανε τοῦ προνομίου τῆς ἑτεροδικίας! Γι' αὐτὸ καὶ οἱ Φιλοθεήτες ἀναγκάστηκαν νὰ τοῦ πετάξουν στὸ τέλος μιὰ φόλα δρεκτικὴ καὶ ἡσυχάσαν. Οἱ χορεῖτες τοῦ Ζαλόγγου σίγουρα θὰ ἔκλαψαν πικρὸ τὸν ἄδικο θάνατό του καὶ πιθανὸς θὰ σκέφτηκαν νὰ τοῦ κτίσουν καὶ μαυσολεῖο! Ἀναφέρω τὸ ἱλαρὸ αὐτὸ ἐπεισόδιο γιὰ νὰ μὴ θυμίσω τοὺς συμπατριῶτες μας ποὺ πέσαν κάτω ἀπ' τοὺς τροχοὺς τῶν Ἀμερικανῶν. Οἱ σμάρτ ὑπουργοί μας θεωροῦσαν ἀρκετὴ τὴν τιμὴ ποὺ μᾶς γινόταν.

—Ἂν σᾶς γνωτσάρῃ νὰ δικαιωθῆτε, ντάμε φρέντς, πηγαίνετε στὴν Ἀμερική. Ἐμᾶς ἐδῶ μᾶς φτάνει ἡ τιμὴ ὅτι μᾶς σκοτώνετε!...

Καὶ τί δὲν ζήτησαν οἱ ἐμεγάλοι μας σύμμαχοι καὶ δὲν τοὺς τὸ δώσαμε! Τὸ ἑδαφός μας, ὁ στρατός, μας, ὁ στόλος μας, τὰ ὁλοκαίνουμά μας, τὰ σκαπάνια μας—τὰ πάντα στὴν διάθεσή τους! Ἔφτασε κάποτε ὁ ἀεροδρόμιο τοῦ Ἑλληνικοῦ ὁ παρηητημένος στρατηγὸς Βὰν Φλὴτ σὰν ἁπλὸς μπίζνεσμαν πιά, ἀντιπρόσωπος κάποιας κινηματογραφικῆς ἑταιρείας, ν' ὁ ἀτσίδας ὑπουργὸς μας τῶν Ἐνόπλων Δυνάμεων τσακίστηκε ἀστραπιαία νὰ παρατάξῃ τοὺς στρατιῶτες μας γιὰ τὴν ὑποδοχή του.

—Στρατηγέ! εἶπε κατασυγκινημένος στὸν κινηματογραφιτζῆ. Ἰδοὺ ὁ στρατός σας!...

Θὰ χαμογέλασε σίγουρα ἀπὸ μέσα του ὁ Ἀμφικανὸς κινηματογραφιτζῆς γιὰ τὴν εὐγένεια τοῦ ὑπουργοῦ:

—Σμὰρτ πὴνα!...

Καὶ ποῦ δὲν φανήκαμε σμάρτ. κόμι ἶλ φὼ καὶ ντιστεγκέδες! Ὅταν οἱ φοιτητές μας ἐγάϊναν στοὺς δρόμους γιὰ φωνάξουν λιγάκι γιὰ τὴν ὑπόθεση τῆς Κύπρου, Ἐντρομοι οἱ ἐγχώριοι μυλόδοι—μήπως σπάσῃ κανένα τζάμι τὸ παληόπαιδο καὶ μᾶς ἐκθέσῃ ἀνεπανορθώτως στὰ μάτια τοῦ πολιτισμένου κόσμου—δίναν ἀμέσως. διαταγὲς στὴν ἀστυνομία νὰ τοὺς τσακίσῃ στὸ ξύλο. Ἔτσι κάθε φορὰ ποὺ ἀτακτοῦσαν λίγο τὰ παιδιά, μαζεύναν τῆς χρονιᾶς τους μὲ τὰ κλόμπς, γιὰ νὰ μάθουν γὰ μὴν εἶναι ἀγενεῖς! Αὐτὰ ἡ φρόνησα ἀπαιτεῖ νὰ κλείνονται σύρτες ἀπὸ σπίτια τους καὶ ἀπὸ τοὺς εὐσεβεῖς ἴχνους τῶν ἱερῶν κοδώνων νὰ προσεύχωνται κατανυκτικῶς ὑπὲρ τῆς ἑνώσεως τῆς Κύπρου!

—Σμάρτ, πὴπλ!...

Ἐμεῖς οἱ Ἕλληνες λοιπὸν ἡ ἐπίσημη, δηλαδή, Ἑλλάδα τοῦ σωτηρίου ἔτους 1155—εἴμαστε λίαν εὐτυχεῖς γιατὶ κερδίσαμε τὸν ἔνδοξο τίτλο τοῦ μάπα, στοὺς συμμαχικοὺς κύκλους καὶ σπάσαμε τὸ φρύδι τῆς ἀσυναγώνιστης δουλοφροσύνης. Μὲ τόση εὐγένεια καὶ τόσο καθωσπρεπισμὸ ἐξαλείψαμε—ὦ ἀκαταμάχητες ἀτσίδες τῶν διεθνῶν μας σχέσεων!—ὅτι εἴμαστε χαζεμένα παιδιὰ ἂν ὄχι τῶν μυλόρδων, τοὐλάχιστον τῶν Ἀμερικανῶν. Γι' αὐτὸ δὲν μᾶς ἔμενε καιμιὰ ἀμφιβολία! Ὁλότε ἤλθαν τὰ ἄσχημα τῶν Μειέηδων-κ' ἀπαντοῦ ἡ ἀναπάντεχη καισαρικὰ τοῦ μίστερ Ντάλλες ἐφέντη:

—Γιὰ καθῆστε φρόνιμα, παληόπαιδα!

Τί τὸ παράξενο; Φυσικώτατα ἦλθε τὸ πρᾶγμα ὡς ἐδῶ. Τὸ ἀπίστευτο, εἶναι ὅτι καὶ μετὰ τὴν καρπαζιὰ τῆς μεγάλης μας συμμάχου ἐξακολουθοῦμε νὰ εἴμαστε «σμὰρτ πὴπλ» καὶ διεφημευόμενοι καθωσπρεπιὰ τὴν ἀλίψη μας δὲ λυπηρεῖ καὶ σπαρζιτάρδες κομπάνες. Γιατί, λοιπόν, νὰ μὴ φᾶμε κι' ἄλλες; Ἂν Ἐθθαν κι' ἄλλες (γιὰ σίγουρα θὰ Ἐθθουν ἔτσι ποὺ πᾶμε) τότε θὰ κάνουμε ἀσφαλῶς δεήσεις κατανυκτικὲς στὶς ἐκκλησιές, προσευχόμενοι στὸν θεὸ τῆς Ἑλλάδος — ποὺ χριτὰ ξεκάρφωτα τὰ χερομάνια — ὑπὲρ καταπαύσεως τῶν καιροπλάνων, ἐνῷ θὰ στρέφουμε στοὺς καλούς μας φίλους, χριστιανώτατα. κὰ τὴν ἄλλη παρειά.

Ἡ κάνω λάθος;

Δ. ΨΑΘΑΣ

ΤΗΣ ΥΣΤΑΤΗΣ ΣΤΙΓΜΗΣ



Τὰ κολλάρα τῶν φουστανιῶν ἀρχισαν νὰ ψηλώνουν, ὅπως φαίνεται ἀπὸ τὸ ἀνοτέρω μοντέλο. Ἕνω, κατασκευασμένο ἀπὸ μαῦρο ὕφασμα σιφὸν καὶ προσαρμόζεται ἐπάνω σὲ μεταξωτὸ ὕφασμα ταν̄ερίν.

ΥΓΕΙΑ ΚΑΙ ΚΑΙΡΟΣ

ΑΙ ΚΑΙΡΙΚΑΙ ΣΥΝΘΗΚΑΙ ΕΠΗΡΕΑΖΟΥΝ ΤΟΝ ΑΝΘΡΩΠΟΝ

ΤΙ ΛΕΓΕΙ ΕΝΑΣ ΑΜΕΡΙΚΑΝΟΣ

Εἰς ἀμερικανικὸν περιοδικὸν δημοσιεύεται τὸ κατωτέρω ἐνδιαφέρον ἄρθρον τοῦ καθηγητοῦ τῆς Ἰατρικῆς Σχολῆς τοῦ Πανεπιστημίου τοῦ Τσινσιννάτι κ. Κλάρενς Μίλς, διὰ τὴν ἐπίδρασιν ποὺ ἀσκοῦν ἐπὶ τοῦ ἀνθρώπου αἱ μεταβαλλόμεναι καιρικαὶ συνθῆκαι:

Πουθενὰ εἰς τὸν Κόσμον οἱ ἀνθρωποι δὲν ἐπηρεάζονται τόσον πολὺ ἀπὸ τὰς μεταβαλλομένας αἰφνιδίως καιρικὰς συνθήκας, ὅπως εἰς τὴν Ἀμερικήν. Ψηλαὶ καὶ χαμηλαὶ πιέσεις ἐναλλάσσονται εἰς τὴν ὑπερον, ὁλιγώτερον κατὰ τοὺς θερινοὺς μῆνας καὶ περισσότερον κατὰ τοὺς χειμερινούς.

Αἱ δυνάμεις, αἱ ὁποῖαι ρυθμίζουν τὴν ἐμφάνισιν τῶν καὶ τὴν ἐξαφάνισίν των, ἐξακολουθοῦν νὰ περιβάλλονται ἀπὸ πέπλον μυστηρίου, ἡ καθεὶς ὅμως ἀντιλαμβάνεται ὅτι ἀσκοῦν ἰδίαιτον εἰς τὸ πνεῦμά του καὶ τὸ σῶμά του. Μερικοὶ ἐπηρεάζονται περισσότερον ἀπὸ τοὺς ἄλλους, κανεὶς ὅμως δὲν εἶναι τελείως ἀτρωτος.

Ἂν κρατήσετε σφιχτὰ στὸ χέρι σας ἕνα σφουγγάρι μέσα εἰς ἕνα δοχεῖον μὲ νερό, θὰ διαπιστώσετε ὅτι ἀπροσφόρα ἀμέσως τὸ νερὸ μόλις χαλαρώσετε κάπως τὴν πίεσίν σας. Καὶ ὅταν ἐντείνετε πάλιν τὴν πίεσιν, τὸ νερὸ θὰ φύγῃ ἀπὸ αὐτό. Κάτι τὸ ἀνάλογον παρατηρεῖται καὶ εἰς τοὺς ἱστοὺς τοῦ σώματος μὲ τὴν διακύμανσιν τῆς βαρομετρικῆς πιέσεως.

Οἱ ἱστοὶ τοῦ σώματος ἀποκτοῦν πρόσθετον νερὸ (διὰ τοῦ ἐντερικοῦ ἀναστήματος), ὅταν πλησιάζῃ κέντρον ὑφέσεως καὶ κατέρχεται ἡ πρὸ αὐτοῦ ἀτμοσφαιρικὴ πίεσις. Ἡ τοιαύτη διογκωσις τῶν ἱστῶν μπορεῖ νὰ προκαλέσῃ μέσα εἰς ὀλίγας ὥρας μέχρι 2½ ἑκατοστὰ ἐντὸς 24 ὡρῶν. Καὶ εἰς πολλοὺς ἀνθρώπους συναίσθησις αὐτῆς τῆς βάρους μέχρι 2 κιλῶν, δεδομένου ὅτι πίνουν πολλὰ νερὰ διὰ νὰ χορέσουν τὴν δίψαν των.

Ἡ τοιαύτη διόγκωσις τῶν ἱστῶν δημιουργεῖ δυσάρεστον συναίσθημα διὰ τὸ σῶμα, ἀσκεῖ δὲ ἀκόμη περισσότερον συγκεχριμένην ἐπιροὴν εἰς τὸν ἐγκέφαλον. Ὁ χῶρος, τὸν ὁποῖον διαθέτει ὁ ἐγκέφαλος οἱ ἐνδεχομένην ἐπέκτασίν του, περιορίζεται στενὰ ἀπὸ τὸ κρανίον, διὰ αὐτὸ δὲ καὶ κάθε διόγκωσις τείνει νὰ αὐξήσῃ τὴν ἐνδοκρανιακὴν πίεσιν. Αἱ αὐτὸ, ὅταν πέσῃ ἡ ἀτμοσφαιρικὴ πίεσις, ὁ συλλογισμὸς δυσχεραίνεται. Συναισθήματα ἀπογοητεύσεως ἀναπτύσσονται καὶ προκαλοῦν τὴν ἀπελπισίαν, κατὰ δὲ τὰς τοιαύτας περιόδους γίνονται συχνότερα καὶ αἱ ἀπόπειραι αὐτοκτονίας.

Αἱ περίοδοι ὑφέσεως φέρουν ἐπίσης ἐπιδημίας χρονολογημάτων χιὰ πνευμονιῶν, ἐν μέρει μὲν λόγῳ τῶν βροχῶν καὶ τῶν ἀνέμων ποὺ συνοδεύουν τὴν πτῶσιν τῆς ἀτμοσφαιρικῆς πιέσεως, ἐν μέρει δὲ λόγῳ τοῦ μειωμένου ἀνηφιάσιμοῦ εἰς αἷμα τῶν ἀναπνευστικῶν ὁδῶν. Κατὰ τὰς αὐτὰς περιόδους ἀπαντῶν συχνότερον ὀξεῖαι σκωληκοειδίτιδες, καθὼς καὶ διάφοροι μολυσματικαὶ νόσοι.

Τὰ ἕλκη τοῦ πεπτικοῦ σωλῆνος ἀνεζωπυρώνονται ἐπίσης κατὰ τὰς ἐν λόγῳ περιόδους, ἐνῷ αἱ πάσχοντες ἀπὸ ρευματισμοὺς ὑποφέρουν πολύ. Ποίπει ἀκόμη νὰ σημειωθῆ ὅτι ἀπὸ τὰς τέσσαρας ἑπαγὰς τοῦ ἔτους ἡ ἀνοιξις, μὲ τὰς συχνὰς βαρομετρικὰς της ἐναλλαγὰς εἶναι ἡ περισσότερον ἐπικίνδυνος διότι χαὶ αὐτὴ αἱ πέσεις διατηροῦνται κατὰ τὸ μᾶλλον ἢ ἧττον σταθεραί.

Ἡ ἀφαίρεσις τῆς ἀτμοσφαιρικῆς πιέσεως μετὰ τὴν πάροδον τῆς θυέλλης καθιζάνει ἀμέσως τὸ μυαλὸ μας ὅπως χαθιζάνει καὶ τὸν ὑφίζοντα. Ἡ κυκλοφορία τοῦ αἵματος γίνεται γοργοτέρα καὶ ἡ μυϊκὴ ἀτμόσφαιρα ἀποκαθίσταται.

ΚΛΑΡΕΝΣ ΜΙΛΣ

RAYNAL: Τὰ στερεώτερα καὶ κομψότερα ποδήλατα.

ΒΙΚΤΟΡΙΑ: Ἡ Βασίλισσα τῶν ραπτομηχανῶν.

Ο,ΤΙ ΕΝΔΙΑΦΕΡΕΙ ΤΟ ΣΠΙΤΙ

Η ΣΤΙΓΜΗ ΤΗΣ ΝΟΙΚΟΚΥΡΑΣ

ΚΟΤΟΠΟΥΛΟ «ΣΩΤΕ Α ΑΑ ΜΕΡΙΝΤΙΟΝΑΑ».

Τὰ λιά:

1 κατσούλο

Ἄλλατ καὶ πάπερι

Βούτυρο

1 δόντι σκόρδο λιωμένο

4 τομάτες

1 πατηράκι κρασὶ ἄσπρο.

Μαϊντανὸς φιλοκομμένος.

Ἐκτέλεσις:

Κόβετε τὸ κοτόπουλο σὲ μερίδες. Τὸ πασπαλίζετε μὲ ἄλατ καὶ πάπερι καὶ τὸ βάζετε στὴν κατσαρόλα μὲ λοκετὸ βούτυρο. Τὸ ἀφίνετε νὰ σιγοψηθῇ. Ὅταν γίνῃ τὸ βάζετε σὲ πιατέλλα καὶ τὸ διατηρεῖτε ζεστό. Ρίχνετε στὴν ἴδια κατσαρόλα, τὸ σκόρδο, τὶς τομάτες, ἀφοῦ τὶς περάσετε ἀπὸ τρυπητὸ γιὰ νὰ ἀφαιρεθοῦν καὶ οἱ σπόροι, καὶ τὸ κρασί. Βράζετε γιὰ ὀλίγα ἐπὶ 20 περίπου λεπτὰ καὶ τὴ ρίχνετε ἐπάνω στὸ κοτόπουλο. Τὸ πασπαλίζετε μὲ μαϊντανὸ καὶ σερβίρετε μαζὶ πατάτες τηγανητές.

ΠΑΤΑΤΕΣ ΤΗΓΑΝΙΣΜΕΝΕΣ ΣΤΟ ΦΟΥΡΝΟ

Τὰ λιά:

Πατάτες.

Λίγο λάδι καὶ βούτυρο.

Ἄλατι.

Ἐκτέλεσις:

Καθαρίζετε τὶς πατάτες, τὶς κόβετε σὲ φέτες πρῶτα καὶ κατόπιν σὲ μακρόστενα καμμπατάκια. Ἀφίνετε νὰ σταθοῦν σὲ παγωμένο νερὸ ἐπὶ 1 περίπου ὥρα. Τὶς στραγγίζετε καὶ τὶς τυλίγετε σὲ μιὰ πετσέτα γιὰ νὰ στεγνώσουν.

Ρίχνετε βούτυρο σ' ἕνα σηχτάψι καὶ βάζετε μέσα τὶς πατάτες σὲ μιὰ σειρά. Τὶς φαντίζετε μὲ λάδι καὶ τὶς ψήνετε σὲ δυνατὸ φοῦρνο ἐπὶ 45 περίπου λεπτά.

Τὶς ἀνακατεύετε μὲ προσοχὴ μερικὲς φορὲς κατὰ τὸ διάστημα ποὺ θὰ ψήνωνται γιὰ νὰ ξανθύνουν παντοῦ. Τὶς βάζετε ἐπάνω σὲ στρατσάχαστρα γιὰ νὰ ἀπορροφηθῇ τὸ περιττὸ λάδι καὶ τὶς πασπαλίζετε μὲ λίγο ἁλάτι. Τὶς σερβίρετε πολὺ ζεστές.

ΚΑΤΑ ΤΗΝ ΕΚΤΕΛΕΣΙΝ ΤΗΣ ΑΠΟΣΤΟΛΗΣ ΤΟΥ

ΧΑΡΙΣ ΕΙΣ ΤΟ ΨΕΥΤΙΚΟ ΠΟΔΙ ΤΟΥ ΕΝΑΣ ΓΑΛΛΟΣ ΙΕΡΑΠΟΣΤΟΛΟΣ ΕΣΩΘΗ ΑΠΟ ΑΝΘΡΩΠΟΦΑΓΟΥΣ ΤΗΣ ΑΦΡΙΚΗΣ

Ὁ φύλαρχος ἐβύθισε ἕνα κομμάτι ἀπὸ τὸν μηρόν του

ΠΑΡΙΣΙ, Ὀκτώβριος. — Τὸ ζήτημα τῶν Ἱεραποστόλων ἔρχεται καὶ πάλιν εἰς τὸ προσκήνιον. Γαλλικὴ ἐφημερίς, εἰς μίαν ἐνδιαφέρουσαν ἔρευναν, ἐξιστορεῖ τὸν ἐπολιτισμὸν ἄθλιον τῶν Χριστιανῶν Ἱεραποστόλων ἀνὰ τὸν κόσμον, ἀπὸ τὴν Κίναν καὶ τὴν Ἰνδοκίναν ἕως τὰ ἀπάτητα λημέρια τῶν Ἀφρικανῶν ἀνθρωποφάγων. Πρόκειται, πρόκειται περὶ μιᾶς ἀληθινῆς ἐποποιΐας, ἡ ὁποία δὲν θρῆκε ἀκόμη τὸν μεγάλον της τροβαδοῦρον. Περιττὸν νὰ λεχθῇ ὅτι ἐξ ἴσου σπουδαῖος ὑπῆρξε καὶ ὁ πολιτικὸς ρόλος τῶν θρησκευτικῶν ἀποστολῶν, ὅπως π.χ. τῶν Γάλλων Ἱερέων, οἱ ὁποῖοι ἐκαλλιέργησαν τὸ γαλλόφιλον πνεῦμα εἰς τὴν Ἐγγύς καὶ Μέσην Ἀνατολήν μὲ τὰ ἀξιόλογα ἐκπαιδευτήριά των. Εἰς τὴν ἔρευναν, μεταξὺ ἄλλων, δημοσιεύονται καὶ ἐνδιαφέροντα ἀποσπάσματα ἀπὸ τὰ ἀπομνημονεύματα τοῦ περιφήμου Ἱεραποστόλου καὶ θυμοσόφου Κέρ. Αὐτὸς ἀφηγεῖται πῶς ἕνας ἐνθουσιαστικὸς τραγῳδὸς τοῦ Εὐριπίδου, τῆς Ἑκάβης, εἰς τὸ θέατρον Ἡρώδου τοῦ Ἀττικοῦ, μὲ πρωταγωνίστριαν τὴν κορυφαίαν Ἑλληνίδα δραματικὸν κ. Κοτίνα Παξινοῦ, οἱ δημοσιογράφοι τῆς Κύπρου ἤρχισαν ἐπισκεπτόμενοι διαφόρους ἀρχαιολογικοὺς χώρους, τὴν Ἀκρόπολιν καὶ τὰ Μουσεῖα. Ἰδιαιτέραν ἐντύπωσιν ἐνεποίησεν εἰς αὐτοὺς ἡ ἐπίσκεψίς των εἰς τὴν Θεσσαλονίκην, ὅπου εἶδσο τὰς προσδους τῆς Ἑλλάδος εἰς τὸν γεωργικόν, βιομηχανικὸν καὶ διστεχνικὸν κυρίως τομέα, εἰς τὴν συνεχιζομένην ἐκεῖ Διεθνῆ Ἔκθεσιν καὶ ἀντελήφθησαν τὸ τεράστιον ἔργον τῆς ἀναοικοδομήσεως τῆς μετὰ τὸν πόλεμον Ἑλλάδος.

Εἷς τὰ διάφορα γεύματα καὶ δεξιώσεις ποὺ δίδονται πρὸς τιμήν των, καὶ εἰς τὰ ὁποῖα προσκαλοῦνται καὶ οἱ ἐνταῦθα ἀνταποκριτὰι τῶν ἐφημερίδων τῆς Κύπρου, ἐξαιρεῖται γενικῶς ὑπὸ τῶν ὁμηλητῶν τὸ φρόνιμα τῶν δημοσιογράφων τῆς μεγαλονήσου.

Κατὰ τὸ γεῦμα τῆς Ἑνώσεως Συντακτῶν ὁ Πρόεδρος αὐτῆς κ. Ψικόλαος Κρανιωτάκης, ὁμιλῶν, παρουσίᾳ καὶ τοῦ Ὑφυπουργοῦ παρὰ τῇ Προεδρίᾳ τῆς Κυβερνήσεως κ. Γερασίμου Λύγκου, ἀφοῦ ἔξῃρε τὸ ὕψος τῆς Κυπριακῆς δημοσιογραφίας ἐχαρακτήρισε τοὺς Κυπρίους δημοσιογράφους ὡς πραγματικοὺς ἥρωας.

Μὲ τὴν εὐκαιρίαν ὅμως αὐτήν, πρέπει νὰ λεχθῇ καὶ ἕνα παράπονον τῆς δημοσιογραφικῆς οἰκογενείας τῆς Κύπρου. "Οτι, οἱ ἐπαγγελματίαι δημοσιογράφοι τῆς ἀλυτρώτου Κύπρου, πρέπει νὰ εἶναι μέλη τῆς Ἑνώσεως Συντακτῶν, εἴτε εὐρίσκονται εἰς τὴν Κύπρον καὶ ἀσκοῦν τὰ ἐλεύθερα ἐπαγγέλματά των, εἴτε ἐξ αὐτῶν ἀποτ

ΠΝΕΥΜΑΤΙΚΗ ΑΝΑΣΚΟΠΗΣΙΣ

Γ. ΑΘΑΝΑ: «Εὐδοκια». (Πο:ήματα), Ἀθήνα, 1955.

Τοῦ κ. ΔΗΜΗΤΡΙΟΥ ΧΑΜΠΟΥΛΙΔΗ

Τὰ ἀγῆς-λογῆς ρεύματα καὶ χτισπασεις, οἱ ἀπατασταλάχτε, φρες τεχνῆς, οἱ ἐξωφρενικὲς ἂσουνε δες τἐσεις τἀ λογῆς ἐς παραληρήματα, κι' ἀπὸ τὴν ἐς μεταχείριση τοῦ λη ἡ καλὴ ἀσοσιὸν στ:χου μὰς ἔκαμαν νὰ ἀσουμε κοδὲ συνείδηση τῆς ἀλη ἐς τεχνῆς.

Τὸν τελειταῖο καιρὸ οἱ αἰσθη ἐς μας εἶχαν κορεσθεῖ ἀπ' τὰ ἐς κατασκευάσματα μὲ τὶς ἐς ἀπὸ τὴν κακῆς ὥρας. Κατανη ἐς νὰ βλέπουμε τὸν κλασσικὸ ἐγο καὶ γι' μὴ μὰς ἀρέσει, κα ἐ κάζοντας ἀ DiFiori καὶ ποιη ἐ καὶ ποὺ γινόντουσαν ἔτσι ἐς καλὰ τῆς πρακατάληψής μας. Ἡ ἐς τῆς ποὺ τοῦ Ἀθάνα μὰς ἔ ἐ ἀγαπήσουμε πάλι τὸν ἐ ἀλλάξουμε ἰδέα. Μὰς ἔ ἐ ἀγαπήσουμε πάλι τὸν ἐ ἐ ν' ἀλλάξουμε ἰδέα. Μὰς ἔ ἐ ν' ἀγαπήσουμε πάλι τὸν ἐ ἐ ἀλλάξουμε ἰδέα. Μὰς ἔ ἐ ἐ ν' ἀγαπήσουμε πάλι τὸν ἐ ἐ ἐ ἀλλάξουμε ἰδέα. Μὰς ἔ ἐ ἐ ἐ ν' ἀγαπήσουμε πάλι τὸν ἐ ἐ ἐ ἐ ἀλλάξουμε ἰδέα. Μὰς ἔ ἐ ἐ ἐ ἐ ν' ἀγαπήσουμε πάλι τὸν ἐ ἐ ἐ ἐ ἐ ἀλλάξουμε ἰδέα. Μὰς ἔ ἐ ἐ ἐ ἐ ἐ ν' ἀγαπήσουμε πάλι τὸν ἐ ἐ ἐ ἐ ἐ ἐ ἀλλάξουμε ἰδέα. Μὰς ἔ ἐ ἐ ἐ ἐ ἐ ἐ ν' ἀγαπήσουμε πάλι τὸν ἐ ἐ ἐ ἐ ἐ ἐ ἐ ἀλλάξουμε ἰδέα. Μὰς ἔ ἐ ἐ ἐ ἐ ἐ ἐ ἐ ν' ἀγαπήσουμε πάλι τὸν ἐ ἐ ἐ ἐ ἐ ἐ ἐ ἐ ἀλλάξουμε ἰδέα. Μὰς ἔ ἐ ἐ ἐ ἐ ἐ ἐ ἐ ἐ ν' ἀγαπήσουμε πάλι τὸν ἐ ἐ ἐ ἐ ἐ ἐ ἐ ἐ ἐ ἀλλάξουμε ἰδέα. Μὰς ἔ ἐ ἐ ἐ ἐ ἐ ἐ ἐ ἐ ἐ ν' ἀγαπήσουμε πάλι τὸν ἐ ἐ ἐ ἐ ἐ ἐ ἐ ἐ ἐ ἐ ἀλλάξουμε ἰδέα. Μὰς ἔ ἐ ἐ ἐ ἐ ἐ ἐ ἐ ἐ ἐ ἐ ν' ἀγαπήσουμε πάλι τὸν ἐ ἐ ἐ ἐ ἐ ἐ ἐ ἐ ἐ ἐ ἐ ἀλλάξουμε ἰδέα. Μὰς ἔ ἐ ἐ ἐ ἐ ἐ ἐ ἐ ἐ ἐ ἐ ἐ ν' ἀγαπήσουμε πάλι τὸν ἐ ἐ ἐ ἐ ἐ ἐ ἐ ἐ ἐ ἐ ἐ ἐ ἀλλάξουμε ἰδέα. Μὰς ἔ ἐ ἐ ἐ ἐ ἐ ἐ ἐ ἐ ἐ ἐ ἐ ἐ ν' ἀγαπήσουμε πάλι τὸν ἐ ἐ ἐ ἐ ἐ ἐ ἐ ἐ ἐ ἐ ἐ ἐ ἐ ἀλλάξουμε ἰδέα. Μὰς ἔ ἐ

ΞΕΠΟΥΛΗΜΑ

Στὸ ὑφασμοπωλεῖον

Γρηγορίου ΣΚΟΠΕΛΙΤΗ

Λεωφόρος Κύκκου, ἀρ. 73.

Πωλοῦνται εἰς τιμὴν εὐκαιρίας λόγῳ διαλύσεως

τοῦ καταστήματος λιανικῆς πωλήσεως, ὅλα τὰ εἴδη ὑφασμάτων ἀνδρικῶν καὶ γυναικείων συμπεριλαμβανομένων καὶ ταπήτων εἰς διαφόρους ποιότητας καὶ χρωματισμούς.

Ἐπωφεληθῆτε τῆς μοναδικῆς αὐτῆς εὐκαιρίας.

ΖΗΤΟΥΝΤΑΙ ΠΡΟΣ ΕΝΟΙΚΙΑΣΙΝ ΔΙ' ΑΜΕΡΙΚΑΝΙΚΑΣ ΟΙΚΟΓΕΝΕΙΑΣ

Πολυτελεῖς οἰκίαι τῶν 4, 5, 6 καὶ 7 κυρίων δωματίων μὲ ὅλας τὰς μοντέρνας ἀνέσεις.

Ἐνοίκια ἱκανοποιητικὰ μὲ Ζετῆ συμβόλαια.

ΚΩΣΤΑΣ Ι. ΛΟΙΖΙΔΗΣ

Πασικράτους 17, (Πλησίον Πλατείας Μεταξᾶ)

Τ. Κ. 571—ΛΕΥΚΩΣΙΑ—Τηλ. 3748.

ΠΛΟΥΣΙΩΤΑΤΗ ΣΥΛΛΟΓΗ ΚΑΡΤΩΝ ΤΗΣ ΚΥΠΡΟΥ

2.000 φωτογραφίαι ἀπὸ τὴν Κυπριακὴν ζωὴν φιλοτεχνηθεῖσαι ὑπὸ τοῦ Ἕλληνος καλλιτέχνου φωτογράφου κ. ΒΕΡΒΕΡΗ.

Ἔφθασαν καὶ πωλοῦνται εἰς τὰ

Βιβλιοπωλεῖον ΜΙΝΕΡΒΑ

ὁδὸς Λήδρας Νο. 128

εἰς τὰ Ὑποπρακτορεῖα μας:

Π. ΚΤΡΙΑΚΟΥ, ὁδὸς Ἐρμοῦ Νο. 10, ΒΑΡΩΣΙΑ.
ΚΩΣΤΑ ΙΑΚΩΒΙΔΗ, Λάρνακα.
ΣΤΕΛΙΟΥ ΠΑΠΑΔΟΠΟΥΛΟΥ, Λεμεσόν,
ΚΙΚΑ ΚΡΑΝΙΔΙΩΤΗ, Κερύνεια

καὶ εἰς ὅλα τὰ περίπτερα.

Ἐπίσης ΑΛΜΠΟΥΜ τῆς τσέπης τῶν ἰδίων φωτογραφιῶν διὰ δῶρα.

ΠΑΡΕΛΗΦΘΗΣΑΝ ΖΥΜΩΤΗΡΙΑ ΚΟΓΚΡΙΟΥ MAXIMIXAM



ΑΠΟ £ 98
ΕΩΣ £ 150

★ Δοκιμασμένα
★ Ἐγγυημένα

Γ. ΧΑΡΑΛΑΜΠΟΥΣ ΛΤΔ.

Λήδρας 118—118Α, Ταχ. Κιβ. 520,
Τηλέφ. 2526, ἐν ΛΕΥΚΩΣΙΑ.

ΔΕΝ ΔΙΑΦΗΜΙΖΟΜΕΝ

ΓΙΑΤΙ ΖΩΝΤΑΝΗ ΡΕΚΛΑΜΑ ΕΙΝΑΙ ΑΙ ΕΚΑΤΟΝΤΑΔΕΣ ΑΓΟΡΑΣΤΩΝ ΤΟΥ ΜΑΣΤΙΧΙΟΥ

GLOBE

ποὺ ἔλαβον μέχρι σήμερον διάφορα ΔΩΡΑ εἰς ὅλην τὴν Κύπρον.

Συνεχίζομεν καὶ σήμερον τὸν κατάλογον τῶν ὀνομάτων καὶ διευθύνσεων ὅλων ἐκείνων ποὺ ἔλαβον μέχρι σήμερον διάφορα ΔΩΡΑ:

56) Σωτήρης Ἀφροδίσης, Ἀκανθοῦ.
57) Κώστας Κυριάκου, ἐπιπλοποιός, Λιθροδόντα (ΕΝΑ ΩΡΟΛΟΓΙΟΝ ΤΡΑΠΕΖΙΟΥ ΑΞΙΑΣ £1).
58) Ντίνος Παύλου, ὑπάλληλος ἑταιρείας Ν. Π. Λανίτη Λτδ., Λευκωσία.
59) Φεύσι Ἀλῆ Ριζᾶ, ὑπάλληλος ἐφημερίδος Χοὺρ Σόζ.
60) Ἀντώνης Ἀνδρέου, Τραχώνι (Κυθρέας) (ΕΝΑ ΩΡΟΛΟΓΙΟΝ ΤΡΑΠΕΖΙΟΥ ΑΞΙΑΣ £1).
61) Ἰωάννης Νικολάου, Λάρνακα.
62) Πέτρος Ἰωάννου, Κοντεμένος.
63) Κυριάκος Χατζηνικόλα, ὁδὸς Πλούτωνος Νο. 5, Βαρώσια.
64) Ἀνδρούλλα Γεωργίου, Βάνη (Κυθρέας), (ΕΝΑ ΩΡΟΛΟΓΙΟΝ ΤΡΑΠΕΖΙΟΥ ΑΞΙΑΣ £1).
65) Ἀνδρέας Γεωργίου, ὁδὸς Μεγάλου Κωνσταντίνου Νο. 3, Ἅγιος Κασιανός, Λευκωσίας.
66) Φ. Ρ. Νήλ, ὁδὸς Παυσανίου Νο. 9, Ἀμμόστος.
67) Χαράλαμπος Γεωργίου, ὁδὸς Στασικράτους Νο. 31, Λευκωσία (ΕΝΑ ΩΡΟΛΟΓΙΟΝ ΧΕΡΙΟΥ ΑΝΔΡΙΚΟΝ ΜΑΡΚΑΣ ΖΟΥΡΕΞ ΠΟΥ ΔΕΙΧΝΕΙ ΚΑΙ ΤΗΝ ΗΜΕΡΟΜΗΝΙΑΝ ΑΞΙΑΣ £6).

Γίνετε καὶ σεῖς ἀπὸ σήμερον ἕνας τακτικὸς ἀγοραστὴς τοῦ μαστιχιοῦ GLOBE. Ἴσως εἶναι ἡ δική σας σειρὰ νὰ λάβετε διάφορα ΔΩΡΑ ποὺ θὰ σας χρησιμεύσουν εἰς ὅλην σας τὴν ζωήν.

Προϊὸν τῆς

GLOBE INDUSTRIES

ὁδὸς Περικλέους Νο. 9—Ταχ. Κιβ. Κιβ. 773

ΛΕΥΚΩΣΙΑ.

ΠΡΩΤΟΤΥΠΟΣ ΑΝΤΙΔΡΑΣΙΣ ΤΗΣ ΧΗΡΑΣ

ΤΟ ΧΡΗΜΑΤΟΚΙΒΩΤΙΟΝ ΤΟΥ ΜΑΚΑΡΙΤΗ ΠΕΡΙΕΙΧΕΝ ΕΡΩΤΙΚΑΣ ΕΠΙΣΤΟΛΑΣ ΜΟΝΩΝ!

ΜΙΑ ΑΠΡΟΣΔΟΚΗΤΟΣ ΑΠΟΚΑΛΥΨΙΣ

ΝΕΑ ΤΟΡΚΗ, Ὀκτώβριος. Ἡ βαρειὰ πόρτα τοῦ θησαυροφυλακίου μιᾶς Τραπέζης τοῦ Λὸς Ἄντζελες ἄνοιξε καὶ μιὰ γυναίκα, 60 περίπου ἐτῶν, μὲ πρόσωπο πένθος, μπῆκε μέσα συνοδευομένη ἀπὸ ἕνα νέον ποὺ κρατοῦσε ἕνα δερμάτινο χαρτοφύλακα. Ὁ νέος ἦταν ἐφοριακὸς ἐπιφορτισμένος νὰ παραστῇ στὸ ἄνοιγμα τοῦ χρηματοκιβωτίου τοῦ ἀνδρός της. Ὁ μακαρίτης ἦταν γνωστὸς ἀτσυγκαταλέγετο ἀνάμεσα στοὺς πλουσιοτέρους ἐπιχειρηματίας τῆς πόλεως.

Ἡ ἐξέτασις τοῦ περιεχομένου τοῦ χρηματοκιβωτίου ἄρχισε. Ὁ ἐφοριακὸς ἄρχισε νὰ βγάζῃ τὰ διάφορα χρεώγραφα, ἀσφαλιστήρια συμβόλαια κλπ. καὶ νὰ δίνῃ στὴν χήρα, ἐνῷ συγχρόνως τὰ κατέγραφε. Ἀίφνης, ἀπὸ τὸ βάθος τοῦ κιβωτίου ἔβγαλε ἕνα δέμα ἀπὸ τὰ γράμματα καὶ καθὼς ἄρχιζε νὰ τὰ διαβάζῃ, ἡ ἐκφρασίς του ἄλλαξε. Θέλησε νὰ τὰ ξαναρίξῃ μέσα στὸ χρηματοκιβώτιο, ἀλλ' ἡ χήρα παρενέβη.

—Μπορῶ νὰ τὰ δῶ; τὸν ρώτησε..

—Μά, τῆς ἀπήντησεν ὁ ἐφοριακός, εἶναι κάτι ἀσήμαντα γράμματα γιὰ δουλειές..

—Δὲν πειράζει. Εἶμαι βεβαία ὅτι ὁ Ὀλλὰ θὰ ἤθελε νὰ τὰ δῇ.

Ὁ ἐφοριακὸς δίστασε γιὰ μιὰ στιγμὴ κ' ὕστερα τῆς τὰ ἔδωσε γυρίζοντας ἀλλοῦ τὸ κεφάλι του. Ἦσαν τὰ πιὸ τρυφερὰ ἐρωτικὰ γράμματα ποὺ εἶχε τύχει νὰ πέσουν ποτὲ στὰ χέρια του καὶ προχώρουν ἀπὸ κάποια γυναῖκα. Ὁ ἐφοριακὸς περίμενε τὴν ἀντίδρασι τῆς χήρας. Ἐντελῶς ἄφοβη ἡ ἀπαντηθεῖσα σύζυγος πέταξε τὸ καπέλλο μὲ τὴν πλουμὲζα καὶ τὰ μαῦρα γάντια στὸ πάτωμα καὶ περιεφέρθη στὸ νὰ πῇ: «Ὥρα του καλή..».

Τὸ προιστατικὸ αὐτὸ δὲν εἶναι τὸ μοναδικό. Τὰ χρηματοκιβώτια συχνὰ ἀποκαλύπτουν περίεργες ἱστορίες, γεμάτες δραματικὰ ἢ κωμικὰ στοιχεῖα. Μερικὲς φορὲς ἐπίσης φέρουν σὲ φῶς περίεργα μυστήρια.

Στὸν Ἅγιο Φραγκίσκο, ἕνα χρηματοκιβώτιο ποὺ ἀνοίχθηκε κάποτε δὲν περιεῖχε τίποτε ἄλλο ἐκτὸς ἀπὸ ἕνα καλοδιπλωμένο γούνινο παλτὸ χωρὶς φόδρα. Κανένα σημείωμα δὲν ὑπῆρχε μέσα μ' αὐτό. Κι' ὅταν τὸ ἔβγαλαν, στάθηκε ἀδύνατον νὰ καταθῶσουν νὰ τὸ ξαναβάλουν μέσα στὸ χρηματοκιβώτιο. Δὲν χωροῦσε..

Στὸ χρηματοκιβώτιο μιᾶς Τραπέζης τοῦ Τσατταούγκα, ποὺ ἀνῆκε σὲ μιὰ ἡλικιωμένη γεροντοκόρη, βρῆκαν τὸ φύλλο μιᾶς ἀτσιτσινωμένης ἐφημερίδος τοῦ Μαίηλαντ, ποὺ ἀνέφερε μὲ μεγάλα γράμματα τὸν θάνατο τοῦ Ἀβραὰμ Λίνκολν, τοῦ δεκάφωνη-θέντος πολιτοῦ Προέδρου τῆς Ἀμερικῆς. Μέσα στὸ ἴδιο κιβώτιο βρέθηκε ἕνα ἐπισκεπτήριο τοῦ Προέδρου, μὲ τὶς λέξεις «Α. Λίνκολν, Πρόεδρος». Στὸ πίσω ὅμως μέρος τῆς κάρτας ἦσαν γραμμένα μερικὰ λόγια ἀπὸ τὸν ἴδιο ποὺ συνιστοῦσε τὴν μακαρίτισσα στὸν ὑπουργὸ Στάντον κ' ἀνέφεραν ὅτι εἶχε βοηθήσει πολὺ τοὺς Βορείους στὸν ἐμφύλιο πόλεμο κατὰ τῶν Νοτίων.

Ἕνα χρηματοκιβώτιο στὸ Σὴτλ ἔκρυβεν ἕνα ἐνδιαφέροντα χάρτη ποὺ ἦταν καλοδιπλωμένος κ' ἀπηθύνετο στὸν ὀκηγόρο τοῦ μακαρίτη. Ὁ γάντης αὐτὸς ἤδινε λεπτομερεῖς ἀδηγίες ποιᾶ διαδρομὴ ἔπρεπε ν' ἀκολουθηθῇ γιὰ νὰ βρεθῇ ἕνας κρυμμένος θησαυρός ποὺ ἀπετελεῖτο ἀπὸ 10.000 δολλάρια σὲ μετρητά. Ἀλλ' ὁ μακαρίτης, ποὺ φαίνεται ὅτι κατεῖχετο ἀπὸ μιὰ περίεργη διάθεσι χιοῦμορ, δὲν ἀνέφερε τίποτε γιὰ τὸ σημεῖο, ἀπ' ὅπου ἔπρεπε ν' ἀρχίσουν οἱ ἔρευνες....

ΠΡΟΣ ΤΟΥΣ ΓΕΩΡΓΟΥΣ ΤΗΣ ΚΥΠΡΟΥ

Γερμανικὰ κομπάϊνς ΚΛΑΑΣ

Μὲ εὐχαριστησιν σᾶς πληροφοροῦμεν ὅτι δεχόμεθα παραγγελίας διὰ παράδοσιν Φεβρουαρίου—Μαρτίου 1956 τῶν φημισμένων ~~ΓΕΡΜΑΝΙΚΩΝ~~ ΚΟΜΠΑΪΝΣ ΚΛΑΑΣ.

Παρεχωρήθη πολὺ περιωρισμένος ἀριθμὸς τοιούτων μὲ μηχανὴν Γερμανικὴν ΚΛΑΑΣ, ἀερόψυκτον, ἀκαθάρτου πετρελαίου 70 ἁλόγων.

Ἐπίσης δεχόμεθα παραγγελίας διὰ παράδοσιν ΚΟΜΠΑΪΝΣ ΚΛΑΑΣ, μὲ μηχανὴν Πέρκινς L 4.

Πληροφοροῦμεν ὑμᾶς ὅτι τὰ νέα Κομπάϊνς θὰ εἶναι ἐφωδιασμένα μὲ νέον σύστημα ὑδραυλικῆς ἀνυψώσεως καθὼς ἐπίσης καὶ μὲ νέας βελτιώσεις αἵτινες ἀνταποκρίνονται πλήρως πρὸς τὰς συνθήκας θερισμοῦ ἐν Κύπρῳ.

Τὸ κομπάϊν ΚΛΑΑΣ εὑρίσκεται εἰς τὴν Κυπριακὴν Ἔκθεσιν καὶ δύνασθε νὰ τὸ ἐπιθεωρήσετε.

Γενικοὶ Ἀντιπρόσωποι διὰ τὴν Κύπρον:

ΚΥΠΡΙΑΚΗ ΕΤΑΙΡΕΙΑ ΓΕΩΡΓΙΑΣ ΚΑΙ ΜΕΤΑΦΟΡΩΝ ΛΤΔ.

Ὁδὸς Ἐρμοῦ 286, ταχ. κιβ. 706, τηλ. 3229,

ἐν ΛΕΥΚΩΣΙΑ.

ΓΕΡΜΑΝΙΚΑ ΨΥΓΕΙΑ LINDE

ΨΥΓΕΙΑ

ΠΟΛΥΤΕΛΕΙΑΣ

Προτοῦ ἀγοράσετε τὸ ψυγεῖον σας ἐπισκεφθῆτε τὴν ἔκθεσιν μας διὰ νὰ πεισθῆτε μόνοι σας περὶ τῆς ἐξαιρέτου ποιότητός των, τῆς ἐσωτερικῆς καὶ ἐξωτερικῆς ἐμφανίσεως τῶν τελευταίων μας μοντέλων.

Εἶναι τελείως ἀθόρυβα καὶ μόνον διὰ τῆς ἀφῆς ἀντιλαμβάνεσθε ὅτι εἶναι ἐν λειτουργίᾳ, ἡ δὲ κατανάλωσις ρεύματος εἶναι μηδαμινὴ λόγῳ τοῦ αὐτομάτου συστήματος ψύξεως τὸ ὁποῖον ἔχουν τὰ ψυγεῖα.

LINDE

* ΥΠΕΡΟΧΑ ΕΙΣ ΕΜΦΑΝΙΣΙΝ.
* ΑΠΟΤΟΜΟΣ ΨΥΞΙΣ ἐντὸς ὀλίγων λεπτῶν τῆς ὥρας.
* ΜΕΓΑΛΟΣ ΧΩΡΟΣ ΨΥΞΕΩΣ.
* ΑΣΥΝΑΓΩΝΙΣΤΑ ΕΙΣ ΤΙΜΗΝ.
* ΨΥΚΤΙΚΟΝ ΣΥΣΤΗΜΑ SEALED UNIT, ἐπὶ τοῦ ὁποίου παρέχεται ὑπὸ τοῦ ἐργοστασίου πενταετὴς ἐγγύησις.

—ΜΕΓΑΛΑΙ ΕΥΚΟΛΙΑΙ ΠΛΗΡΩΜΗΣ—

Γενικοὶ ἐν Κύπρῳ Ἀντιπρόσωποι καὶ Διανομεῖς:

ΠΑΓΚΡΑΤΗΣ Γ. ΛΙΒΕΡΑΣ & ΥΙΟΣ

Λήδρας 28-29 — ΛΕΥΚΩΣΙΑ — Τηλ. 3496.

Η ΠΛΕΟΝ ΠΟΛΥΝΕΚΡΟΣ ΕΡΩΤΙΚΗ ΤΡΑΓΩΔΙΑ

Η ΜΟΙΡΑΙΑ ΑΡΧΟΝΤΙΣΣΑ ΤΗΣ ΡΩΜΗΣ ΒΙΤΤΩΡΙΑ ΑΚΚΟΡΑΜΠΟΝΙ

11ον

»Ὅμως δὲν ἀστειεύεται ὁ ὡραῖος Τσώλος. Κι' ἀλλοίμονο σ' ἐκεῖνον ποὺ θὰ πιάσῃ στὴν κλίνη τῆς ὡραίας Ἰσαβέλλας νὰ μοιράζεται μαζί του τὰ θέλγητρα τῆς ἐρωμένης του καὶ συζύγου τοῦ ἐξαδέλφου καὶ ἀρχηγοῦ του».

Ὁ καρδινάλιος Φερδινάνδος ἀνόρεχτος καὶ θυμωμένος ἦταν στὸ μεδικὸ παλάτι τῆς Ρώμης.

—Τέτοια μέρα, ἔλεγε ἐρεθισμένος, τέτοια μέρα βρῆκαν οἱ ἐλεεινοὶ νὰ μὲ κακοκεφιάσουν καὶ νὰ μὲ κλείσουν κατσουφιασμένο μέσα; Αὐτὴ τὴ μέρα ποὺ ὅλες οἱ ὡραῖες τῆς Ρώμης ἔχουν βγῇ στὸν δρόμο!...

Καθὼς δὲν εἶχε τὸ συνηθισμένο του κέφι ἔλεγε νὰ μείνῃ μέσα. Ὅμως προτίμησε νὰ βγῇ πάλι. Γιατὶ ἔχοντας καλὸ νὰ συναντήσῃ τὸν πρίγκιπα Πάολο Τζιορντάνο, Σ' αὐτὸν θὰ πήγαινε νὰ τοῦ μιλήσῃ. Θὰ μποροῦσε μὲ τὴν πρώτη φράσι ποὺ θ' ἀντήλλασε μαζί του νὰ καταλάβῃ ἂν ὁ πρίγκιψ εἶχε μάθει..

—Ἡ Ἐνδοξότητά σας, εἶπε στὸν κῆπο τοῦ μεγάρου μόλις κάθησε πλάϊ στὸ βαρὺ μεγιστᾶνα (στὸν ἴδιο μπάγκο ἔμπρὸς στὸ τραπέζι ὅπου προηγουμένως καθόταν ἡ Βιττόρια Ἀκκορομπόνη), ἡ Ἐνδοξότητά σας, ἀγαπητέ μου πρίγκιψ καὶ γαμπρέ μου, γιατὶ δὲν πηγαίνει στὴν Φλωρεντία; Ξέρω ὅτι τώρα ἡ δούκισσα τοῦ Μπρατσιάνο ἀνησυχεῖ νὰ ξαναβῇ τὸν σύζυγό της.

Τὸ φαρδὺ στῆθος τοῦ δουκὰς τοῦ Μπρατσιάνο τραντάχθηκε ἀπὸ εἰρωνικὸ γέλιο.

—Ἄ! Ἡ ἀγαπημένη Ἰσαβέλλα. Ἀνυπομονεῖ τώρα!... Ἔχανε ὁ Ὀρσίνι τονίζοντας τὴν τελευταία λέξι.

Ἔβαψε νὰ γελᾷ καὶ σούφρωσε τὰ φρύδια.

—Ὅταν παντρεύτατε καὶ κουνάδε μου, μοῦ γυναίκα μένει 16 χρόνια μακρυὰ ἀπὸ τὸν σύζυγο της δὲν μπορεῖ ν' ἀνυπομονεῖ κατόπιν.

Ὁ καρδινάλιος κατάλαβε ὅτι ὁ Ὀρσίνι δὲν εἶχε μάθει.

—Σ' εὐχαριστῶ, Θεέ μου, ἔκανε μέσα του ἱκανοποιημένος. Ὅμως δὲν φανέρωσε τὴν ἱκανοποίησί του.

Τὴν ἄλλη μέρα ἡ Βιττόρια διόρθωσε πιὸ νωρὶς ἀπὸ ὅσο συνήθιζε στὸ μέγαρο Ἀκκορομπόνι.

—Μητέρα, πρόφερε στὴν σινιόρα Ταρκουίνι, ἐνῷ ἀκτινοβολοῦσε τὸ ὡραῖό της πρόσωπάκι κ' ἐνῷ τὰ μαργιολίκά της μάτια σπιθοβολοῦσαν ἐνθουσιασμένα. Κάτι μοῦ λέει ὅτι ἀπόψε θὰ... μᾶς τιμήσῃ ὁ Ὀρσίνι.

Ἡ «δόννα» φάνηκε ἀναστατωμένη:

—Ἐδῶ! Θάρθῃ ἐδῶ ὁ πρίγκιψ, ὁ δοὺξ τοῦ Μπρατσιάνο!

Λαμποκοποῦσαν τὰ ὁμορφα ματάκια τῆς χαιτωμένης μικρῆς Ἀκκορομπόνι.

—Θὰ τὸν χορέψω.. Ἔκανε ἡ Βιττόρια γελῶντας. Θὰ τὸν χορέψω τὸν μεγάλο πρίγκιπά μας. Θὰ ἐπιδιώξω—καὶ θὰ τὸ κατορθώσω—κάτι πολὺ μεγάλο...

Ἡ μητέρα Ἀκκορομπόνι κουτσὸς μὲ θαυμασμὸ τώρα τὴν πανέξυπνη ἐπιχειρηματική της κόρη.

Πραγματικὰ ὁ πρίγκιψ ἐπεσκέφθη τὴν Βιττόρια στὸ μέγαρο Ἀκκορομπόνι καὶ αὐτὴ τὴ μέρα καὶ κατόπιν, κάθε δυὸ μέρες ἐπὶ τρεῖς ἑβδομάδες. Ταχυδρομικὰ ἐπὶ τόσο διάστημα τιμοῦσε μὲ τὶς ἐπισκέψεις του τὸ μέγαρο τῆς ἀρχοντικῆς οἰκογενείας τοῦ Γκούμπρ κ' ἔβλεπε κάθε μέρα τὴν κόρη τῶν Ἀκκορομπόνι. Ὅταν ἐπιτύχαινε τὴν Βιττόρια μόνη τῆς ἐξηγοῦσε τὸ φλογερό «καῖσθημά» του καὶ τὴν δύναμι τοῦ «ἔρωτά» του. Ὅμως τοῦ κάκου. Δὲν τὰ κατάφερνε διόλου νὰ προχωρήσῃ στὸν σκοπό του.

Οἱ Ἀκκορομπόνι, ὅμως, ὅλοι, ἔδειχναν τὸν ἐνθουσιασμό τους γιὰ τὴν ἀπίστευτη τιμὴ ποὺ τοὺς ἔκανε αὐτὸς ὁ τόσο μεγάλος πρίγκιψ ποὺ ἔφθανε ὡς τὸ σπίτι τους καὶ συγνατέβαινε ὥστε νὰ δέχεται τὴν συντροφιά τους. Καὶ ἡ Βιττόρια φαινόταν τόσο συγκινημένη! Τὰ μαγνάδια μάτια της φανέρωναν τὴν χαρά της γιὰ τὴν μεγάλη τιμὴ ποὺ γινόταν ἰδιαιτέρως στὸ ἄτομό της. Τὶς πρῶτες μέρες μάλιστα κατακοκκίνιζε καὶ φαινόταν ταραγμένη.

Καὶ οἱ τρόποι της καὶ τὰ λόγια της ἔδειχναν στὸν Ὀρσίνι ὅτι δὲν μποροῦσε πιὰ «τὴν στεναχώρησι ζωὴ» στὴν ὁποία ζοῦσε καταδικασμένη ἀπὸ τὴν «ἀριστοκρατία» τῆς πτέρδας της Καμίλλας. Ἐπίσης τὸ πρόσωπό της φανέρωνε τὴν ἀπογοήτευσί της ἀπὸ τὸν γάμο της καὶ ἀπὸ τὸν ἄντρα ποὺ τῆς εἶχαν δώσει — ἄντρα τόσο «κατώτερό της» καὶ γιὰ τὴν ταπεινὴ καταγωγή του καὶ ἐπίσης γιὰ τὴν χαμηλὴ διανοητική ἐν συγκρίσει μ' ἐκείνη κατάστασί του.

—Ἂς εἶναι ὅμως ἔλεγε στὸν Ὀρσίνι. Δὲν πειράζει.

Δὲν φαινόταν νὰ γογγύζῃ γιὰ τὴν τύχη στὴν ὁποία ἦταν καταδικασμένη.

—Ἐσεῖς μεγάλε μου πρίγκιψ, ἔλεγε ἡ Βιττόρια, ἐνῶ τον σαΐτινε μὲ τὴν γλυκύτερη ματιά της, ἐσεῖς ὁ ἀρχηγὸς τῶν Ὀρσίνι, μὲ τὴν τιμὴ ποὺ κάθε ἐπίσκεψίς σας μοῦ κάνει — ποὺ εἶναι ὄχι μόνο τιμή, ἀλλὰ καὶ τύχη εἶστε στὴν ἀπόγνωσί μου ἀπὸ μεγαλύτερη παρηγοριά μου.

Ὁ Πάολο Τζιορντάνο τὴν κύτταξε μὲ τὸ ἐνοπτικότερο βλέμμα.

—Τότε, ὡραία Βιττόρια, γιατὶ δὲν θέλεις...

Ἐκείνη φαινόταν νὰ κοκκινίζῃ καὶ προσπαθοῦσε τάχα μὲ ἀξιοπρέπεια ν' ἀλλάξῃ τὰ λόγια.

—Γιατί, ἐπέμενε ὁ Ὀρσίνι, δὲν θέλεις κ' ἐσὺ νὰ.. τιμήσῃς μὲ τὴν ἐπίσκεψί σου τὸ μέγαρό μου;

Ἡ Βιττόρια φαινόταν τότε ἀναστατωμένη. Σηκώνοταν καὶ μὲ τὰ μάτια της χαμηλωμένα, τάχα ντροπιασμένη, προχωροῦσε νὰ τραβηχτῇ τάχα ἀπὸ κοντά του. Κι' ὅμως!.. Ἡροτοῦ ἀκόμη πλησιάσῃ τοὺς ἄλλους γύρισε σ' αὐτὸν τὸ κεφάλι. Τὰ ὑγρὰ μάτια της τὸν γύρευναν ἕνα σπαθωτὸ βλέμμα ἡ χαμογελοῦσε μ' ἕνα χαμόγελο ἀπὸ τοῦ ὁποίου εἶχε τόση γοητεία. Ποτὲ - ποτέ, μιὰ φράσι της ἢ ἕνας ἀναστεναγμός της πωδήγανε ἄθελα τάχα ἀπὸ τὰ στήθη της γιὰ τὴν δυσκολία της τάχα μοίρα ὑπέθαλπε τὸν ἀνάστατόν της γιὰ τὴν κατάκτησί της.

Τὴν ἄλλη μέρα ὅταν ὁ πρίγκιψ ἔρχεται πάλι κάποια εἰκαιρία γιὰ νὰ τῆς ἐπαναλάβῃ τὴν πρότασί του, ἡ Βιττόρια καὶ πάλι δὲν φαινόταν προσδεβλημένη. Φαινόταν πιὸ ἀ... Ἀλλὰ τόσο μελαγχολική,

—Ἄχ! πρίγκιψ, πῶς μὲ ταπεινώνετε ἔτσι! Ἐσεῖς, ἕνας τόσο δυνατὸς κ' ὡραῖος ἄντρας, ποὺ ἔχετε καὶ τὴν ὡραιότερη γυναῖκα ποὺ εἶναι καὶ πριγκίπισσα καὶ τόσο πιὸ ὡραία ἀπὸ μένα!.. Τί σκέπτεσθε ὅτι μπορεῖ νὰ γίνῃ;.. Πῶς θὰ μποροῦσα ἐγὼ νὰ κατέβω σὲ τέτοιο σημεῖο. Ἄχ! Τί ποτε δὲν γίνεται τώρα. Ὄχι... Λὲν θὰ διαπράξω τὸ ἔγκλημα νὰ ἁμαρτήσω ἐγώ, μιὰ παντρεμένη καὶ μάλιστα μὲ ἄντρα παντρεμένο. Ὄχι τέτοια ἁμαρτία δὲν θὰ τὴν κάνω..

Ὁ Πάολο Τζιορντάνο ἔφευγε πάντα ἀναστατωμένος. Γυρνοῦσε καὶ σκεπτόταν τί ἔπρεπε νὰ κάνῃ.

—Πῶς νὰ τὴν πείσω; Πῶς θὰ τὴν κάνω νὰ ἀποφασίσῃ νἀρθῇ; Τί νὰ τῆς τάξω;

Ἐνῷ τώρα, τὴν τελευταία μέρα βημάτιζε ἔξαλλος καὶ συλλογιζόταν μὲ βρίσκοντας στὸ διέξοδό του τρόπο κανένα ἐνεργείας γιὰ νὰ κατακτήσῃ ἐκείνη τὴν «θεοφοβούμενη» καὶ τόσο «ἔντιμη» μικρούλα παντρεμένη, παρουσιάστηκε ἔξαφνα ἔμπρός του ὁ ὑπηρέτης του Κόλα Μπαγιαμόντε.

—Πρίγκιψ, παρακαλεῖ νὰ δῇ τὴν Ἐνδοξότητά σας..

Ὁ Ὀρσίνι στύλωσε πάνω στὸν ὑπαστατικό του ἄγρια τὴν ματιά του:

—Διῶξε τον, ὅπιος καὶ νάναι.

—Εἶναι ὁ Μαρτσέλλο Ἀκκορόμπ....

Ὁ Ὀρσίνι τινάχτηκε!

—Ποιός εἶναι;

Εἶναι ὁ ἀδελφὸς τῆς σινιόρας Βιττόριας Περέττι.

Ὁ Πάολο Τζιορντάνο ἔσπρωξε τὸν ὑπηρέτη του στὴν πόρτα.

—Φῦρε, διέταξε, τὸν ἄνθρωπο, ἐδῶ ἀμέσως νὰ δῶ τί θέλει...

Ἦταν νέος, ὄχι 25 ἐτῶν, ἤθ- κ' ἔπεσε γονατιστὸς στὰ πόδια τοῦ Ὀρσίνι.

—Σῶστέ με, πρίγκιπά μου. Μὲ κυνηγοῦνε.

—Γιατί σὲ κυνηγοῦνε;

—Σκότωσα τὸν Ματτέο Παλλαβιτσίνο.

Ὁ Ὀρσίνι θυμήθηκε τὴν πρώτη μέρα ποὺ ἄκουσε νὰ μιλοῦν γιὰ τοὺς Ἀκκορομπόνι. Θυμήθηκε τὴν «καυχολογία» τῆς Λουκρέτσιας Φωλτινέζε (τῆς ἑταίρας), τὴν πληροφορία ποὺ τὴν εἶχε θεωρήσει σὰ συκοφαντία καὶ δυσαρέσκεια τῆς οἰκογενείας τῆς ἀγαπητῆς του καὶ γιὰ τοῦτο εἶχε παραφερθῇ τόσο ἐναντίον τῆς ἑταίρας.

—Ὁ Ματτέο Παλλαβιτσίνο εἶναι ὁ πρῶτος ποὺ ἔχεις σκοτώσει; ρώτησε ὁ Πάολο Τζιορντάνο γιὰ νὰ ἐξακριβώσῃ ἂν ἡ Λουκρέτσια τοῦ εἶχε πῆ ἀλήθεια.

—Ἄ! ὄχι, ἔκανε μὲ θάρρος ὁ Μαρτσέλλο Ἀκκορομπόνι. Πολλοὺς ἔχω σκοτώσει.

Οἱ ἀναγνῶστες πρέπει νὰ ξέρουν ὅτι τὴν ἐποχὴ αὐτὴ ὁ φόνος δὲν ἦταν πρᾶξις ποὺ ἐπέσυρε γενικὴ τὴν ἀγανάκτησι τῆς Κοινωνίας ἐναντίον τοῦ φονέως. Τὴν ἐποχὴ αὐτὴ ποὺ οἱ δολοφονίες ἦταν στὴν ἡμερήσια διάταξι κάθε νύχτα, οἱ φονεῖς ἐθεωροῦντο τολμηροὶ κ' ἐπιχειρηματικοὶ ἄνθρωποι, ἐνῷ οἱ ἥσυχοι καὶ εἰρηνικοὶ πολίτες θεωροῦντο σὰν ἀνθρωποι δειλοὶ καὶ χωρὶς σημασία.

ΤΗΝ ΠΡΟΣΕΧΗ ΔΕΥΤΕΡΑ: Ἡ συνέχεια.

ΚΡΑΣΙΑ - ΚΟΝΙΑΚ

ΧΡ. ΠΛΑΤΑΝΗΣ & ΣΙΑ

Τώρα ποὺ πλησιάζει ὁ χειμώνας καὶ θὰ ἀρχίσετε νὰ πίνετε δυνατότερα ποτά, πρέπει νὰ προσέξετε εἰς τὴν ἐκλογήν σας καὶ νὰ μὴ πίνετε ὅ,τι βρῆτε.

Σᾶς συστήνομεν νὰ δοκιμάσετε τὰ κρασιὰ ΠΛΑΤΑΝΗ, τὰ ὁποῖα εἶναι ΠΑΛΑΙΑ καὶ ΓΝΗΣΙΑ.

Ἐπίσης τὸ ἀπαράμιλλον Υ. Θ. ΠΛΑΤΑΝΗ, 10 ἐτῶν.

ΓΙΝΕΣΘΕ ΠΛΟΥΣΙΟΙ ΜΕ ΤΑ ΠΟΔΟΣΦΑΙΡΙΚΑ ΣΤΟΙΧΗΜΑΤΑ

ΣΕΡΜΑΝΣ

8 ἰσοπαλιῶν ποὺ ἡ κάθε στήλη στοιχίζει μόνον 2 πέννες.

Μπορεῖτε νὰ κερδίσετε ὁπουδήποτε στὸν κόσμον μὲ ὀλιγώτερα ἔξοδα καὶ μὲ περισσοτέρας εὐκαιρίας νὰ κερδίσετε μεγάλο μέρισμα μέχρι £75.000.

Τ. Κ. 752 — ΛΕΥΚΩΣΙΑ — Τηλ. 3690

ΛΕΜΕΣΟΣ: κ. Ηαν. Λοιζίδης, 37 Ἁγίου Ἀνδρέου

Προμηθευθῆτε τὰ ποιοτικὰ ΣΕΡΜΑΝΣ ἀπὸ τοὺς ἐγκεκριμένους Ἀντιπροσώπους:

ΒΡΕΤΤ, ΑΝΤΙΠΡ. ΠΟΔΟΣΦΑΙΡΙΚΩΝ ΣΤΟΙΧΗΜΑΤΩΝ

Τ. Κ. 752, ΛΕΥΚΩΣΙΑ Τηλ. 3696.

ΣΗΜ.—Η ΥΠΗΡΕΣΙΑ ΜΑΣ ΓΕΜΙΣΜΑΤΟΣ ΚΟΥΠΟΝΙΩΝ εἶναι εἰς τὴν διάθεσίν σας. Γράψατε διὰ πληροφορίας καὶ ὅρους.

#

ΝΕΩΤΕΡΑ ΑΜΜΟΧΩΣΤΟΥ

Η ΑΡΝΗΣΙΣ ΤΗΣ ΔΙΟΙΚΗΣΕΩΣ ΝΑ ΕΓΓΡΑΨΗ ΤΟΝ ΣΥΛΛΟΓΟ ΑΠΟΦΟΙΤΩΝ ΓΥΜΝΑΣΙΟΥ

ΑΠΟΦΑΣΙΣ ΒΕΒΙΑΣΜΕΝΗ ΚΑΙ ΑΔΙΚΑΙΟΛΟΓΗΤΟΣ

Του συνεργάτου μας κ. ΤΑΚΗ ΓΕΩΡΓΙΟΥ

ΑΜΜΟΧΩΣΤΟΣ, 2 Όκτωβρίου. — Η άρνησις του Διοικητού Άμμοχώστου να έγγραψη τον επανιδρυθέντα Σύλλογον Αποφοίτων του Ελληνικού Γυμνασίου Άμμοχώστου, χωρίς να δίδεται κανείς λόγος διά τήν τοιαύτην άρνησίν, αποτελεί αδιαμφισβήτητα σφαλώς απόφασιν βεβιασμένην και αιμωλόγητον, ληφθείσαν μέσα εις τα παράγμενα νερά της σημερινής εποχής. Δέν επρόκειτο παρά περί επανεγγραφής ενός Συλλόγου, ο οποίος είχεν έγγραφή κανονικώτατα εις το παρελθόν, έλαβεν επανειλημμένας ανανεώσεις της άδειας του και ήλως αυτοβούλως δέν εζήτησεν ανανέωσιν της τοιαύτης άδείας του όταν η άδειοφορία των μελών του κατέδειξεν ότι δεν υπήρχε λόγος να συνεχισθή η ύπαρξίς του. Ήμερον όμως η άδειοφορία εξέλιπε και το ενδιαφέρον των νέων κυρίως αποφοίτων είναι έντονον. Η ανάγκη επανιδρύσεως του Συλλόγου εξεδηλώθη μέσα εις τα παράγμενα νερά της Διοικήσεως, τα οποία διά νά πλησιάσουν οι δημοσιογράφοι πρέπει νά υποστούν κάθε φοράν σωματικήν έρευναν, υπό τα καχύποπτα βλέμματα των διαφόρων παρευρισκομένων άστυνομικών. Έαν συμβή κάτι άξιον λόγου μετά τήν άνάρτησιν του βελτίου, θά ανακοινωθή μόνον τήν επομένην και οι δημοσιογράφοι θά τό μάθουν έντος της ήμέρας μόνον έάν διαθέτουν όξείαν τήν όσφρησιν.

Νομίζω ότι καθ' οιανδήποτε ώραν της ήμέρας, οι δημοσιογράφοι θά έπρεπε νά δύνανται νά επισκέπτωνται τον άξιωματικόν της υπηρεσίας είς τον άστυνομικόν σταθμόν και νά λαμβάνουν παρ' αυτού τας πληροφορίας, τας οποίας χρειάζονται πρός ενημέρωσιν του κοινού. Αυτό γίνεται είς όλας τας χώρας όπου ο ρόλος των έφημερίδων έχει αναγνωρισθή.

—Υπό της άστυνομίας δέν έχει οργανωθή καμμία υπηρεσία παροχής πληροφοριών πρός τους δημοσιογράφους, οί οποίοι και συναντούν μεγάλας δυσκολίας πρός έξυπηρέτησιν των εφημερίδων των. Τό μόνον τό οποίον γίνεται είναι ότι άπαξ της ήμέρας, περί τήν μεσημβρίαν, δακτυλογραφείται ένα λακωνικότατον δελτίον είδήσεων, είς τό οποίον περιλαμβάνονται συνήθως αί είδήσεις της προηγουμένης ήμέρας. Τό δελτίον τούτο άναρτάται είς τον πίνακα άγγελιών της άστυνομίας, τό οποίον διά νά πλησιάσουν οί δημοσιογράφοι πρέπει νά υποστούν κάθε φοράν σωματικήν έρευναν, υπό τα καχύποπτα βλέμματα των διαφόρων παρευρισκομένων άστυνομικών. Έαν συμβή κάτι άξιον λόγου μετά τήν άνάρτησιν του δελτίου, θά ανακοινωθή μόνον τήν επομένην και οι δημοσιογράφοι θά τό μάθουν έντος της ήμέρας μόνον έάν διαθέτουν όξείαν τήν όσφρησιν.

Τό Συμβούλιον του Συλλόγου όφείλει νά επιδιώξη μίαν συνάντησιν μετά του Διοικητού πρός τον οποίον και νά επεξηγήση περισσότερα τους σκοπούς και τό πρόγραμμα του Συλλόγου, τους λόγους οί οποίοι επιβάλλουν τήν επανίδρυσίν του, με τήν ελπίδα ότι θά συναντήσουν μεγαλυτέραν κατανόησιν διά μίαν πρασωπικήν επαφήν και εξηγήσεις.

Άλλά και έάν ή Διοίκησις επιμένη εις τήν άρνησίν της, ο Σύλλογος δύναται νά υφίσταται νά κινήται και νά δρά και χωρίς έντευκτήριον, διά τό οποίον και μόνον άπαιτείται ή άδεια της Διοικήσεως. Άς άρχισή, λοιπόν τήν δράσιν του ο Σύλλογος, έστω και χωρίς έντευκτήριον, ώς άστεγος, έν άναμονή καλυτέρων ημερών.

ΔΙΑΦΟΡΑ

Υπό του Ταχυδρομείου τοποθετούνται ταχυδρομικά κιβώτια είς διάφορα σημεία της πόλεως πρός καλυτέραν εξυπηρέτησιν του κοινού. Παραδόξως έτοποθετήθη και ένα κιβώτιον ταχυδρομήσεως επιστολών είς απόστασιν πέντε μέτρων έκ του ταχυδρομικού γραφείου, ό οποίος υπάρχει εντοιχισμένον άλλα κιβώτιον ταχυδρομήσεως των επιστολών. Δέν θά ήτο καλύτερον έάν ταύτο έτοποθετείτο είς άλλο μέρος της πόλεως όπου δέν επάρχουν παρόμοιοι εύκολαι και διά τό κοινόν;

—Υπό της άστυνομίας δέν έχει οργανωθή καμμία υπηρεσία παροχής πληροφοριών πρός τους δημοσιογράφους, οί οποίοι και συναντούν μεγάλας δυσκολίας πρός έξυπηρέτησιν των εφημερίδων των. Τό μόνον τό οποίον γίνεται είναι ότι άπαξ της ήμέρας, περί τήν μεσημβρίαν, δακτυλογραφείται ένα λακωνικότατον δελτίον είδήσεων, είς τό οποίον περιλαμβάνονται συνήθως αί είδήσεις της προηγουμένης ήμέρας. Τό δελτίον τούτο άναρτάται είς τον πίνακα άγγελιών της άστυνομίας, τό οποίον διά νά πλησιάσουν οί δημοσιογράφοι πρέπει νά υποστούν κάθε φοράν σωματικήν έρευναν, υπό τα καχύποπτα βλέμματα των διαφόρων παρευρισκομένων άστυνομικών. Έαν συμβή κάτι άξιον λόγου μετά τήν άνάρτησιν του δελτίου, θά ανακοινωθή μόνον τήν επομένην και οι δημοσιογράφοι θά τό μάθουν έντος της ήμέρας μόνον έάν διαθέτουν όξείαν τήν όσφρησιν.

ΙΝΣΤΙΤΟΥΤΟΝ ΚΟΥΚΚΟΥΛΛΗ

ΝΕΑΙ ΤΑΞΕΙΣ ΛΟΓΙΣΤΙΚΗΣ

Άπό σήμερον και μεταξύ 3-8 μ.μ. άρχίζουν έγγράφαι διά τάς νέας τάξεις Λογιστικής όλων των σταδίων των εξετάσεων L.C.C. του προσεχούς Άπριλίου, με ειδικόν πρόγραμμα δι' επιτυχίαν στάς τελικάς εξετάσεις (ACCOUNTING HIGHER) των οποίων ή ύλη έπεκτείνεται σημαντικά. Γι' αύτό καθίσταται άρκετά δύσκολος εξέτασις πού και μελέτην άρκετήν χρειάζεται και Ειδικήν Διδασκαλίαν προϋποθέτει.

ΠΡΟΣΕΞΑΤΕ:

Έαν άπό τούδε και είς τό έξής θέλετε βεβαίαν την επιτυχίαν σας μή καθυστερήσετε τήν έγγραφήν σάς στό ΙΝΣΤΙΤΟΥΤΟΝ ΜΑΣ διά τον λόγον ότι ο άριθμός της κάθε τάξεως είναι περιωρισμένος.

ΤΑΧΥΤΙΚΑ ΜΑΘΗΜΑΤΑ άπό σήμερον Δευτέραν 3)10)55.

Διά περισσοτέρας πληροφορίας άποταθείτε στό ΙΝΣΤΙΤΟΥΤΟΝ, Κρήτης 7 (παρά τό Άμερικανικόν Προξενείον).

Ν. Κ. ΚΟΥΚΚΟΥΛΛΗΣ
(Διευθυντής).

ΑΚΙΝΗΤΑ ΤΥΠΟΓΡΑΦΕΙΩΝ "ΚΟΣΜΟΣ" ΛΤΔ

ΚΑΤΑΣΤΗΜΑΤΑ ΠΡΟΣ ΕΝΟΙΚΙΑΖΙΝ

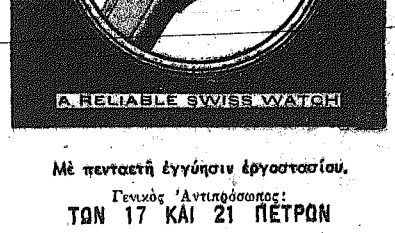
Ένοικιάζονται άπό της 1ης Ίανουαρίου 1956 πέντε συνεχόμενα καταστήματα χρησιμοποιούμενα έπί τού παρόντος ώς έργοστάσιον της Χρωματοτεχνικής Έταιρείας Λτδ.

Τά καταστήματα δύνανται νά ένοικιασθούν ώς σύνολον συνεχόμενα όπως είναι σήμερον ή νά χωρισθούν ώς ήτο τό άρχικόν σχέδιον των.

Έπίσης ένοικιάζεται ένα χωριστόν κατάστημα πλησίον των ώς άνω πέντε.

Πληροφορίαι άπό τον κ. Ίωαννην Κυριακίδην, Τυπεγραφεία Κόσμος Λτδ., όδός Άποστόλου Βαρνάβα 10, (άπέναντι έργοστασίου Ήλεκτρικής), Λευκωσία.

ΩΡΟΛΟΓΙΑ ΑΚΡΙΒΕΙΑΣ



Μέ πενταετή έγγύησιν έργοστασίου.

Γενικός Άντιπρόσωπος:
ΤΩΝ 17 ΚΑΙ 21 ΠΕΤΡΩΝ
ΧΑΚΟΠ ΠΙΠΕΡΙΑΝ

Όδός Πάφου, άρ. 109 καί Ρήγαινας, άρ. 15,
ΛΕΥΚΩΣΙΑ.

Κρέμες υποδημάτων PROPERT'S



Είναι κρέμα πού στιλβώνει άλλά συγχρόνως τρέφει και διατηρεί είς καλήν κατάστασιν το δέρμα.

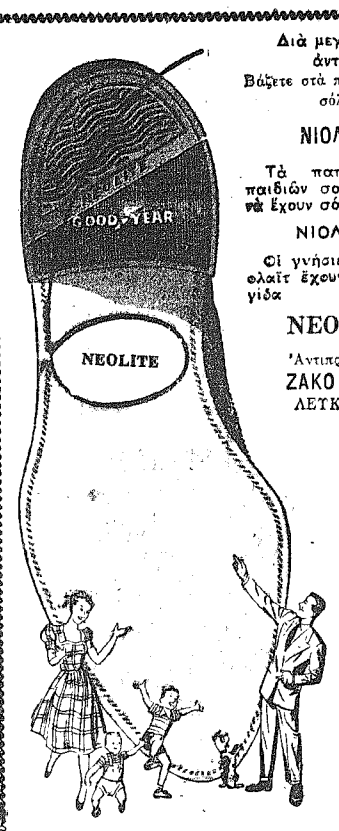
Ποιότης άσυγκριτη.

Πωλείται είς όλα τά καταστήματα τής Κύπρου είς λογικωτάτας τιμάς και είς όλους τούς χρωματισμούς.

Στήν Λευκωσίαν πωλείται υπό τού κ. ΕΥΡΙΠΙΔΗ ΘΕΟΔΟΤΟΥ, θερματεπόρου, παρά τό χάνι Άγίου Άντωνίου, χονδρικώς και λειανικώς.

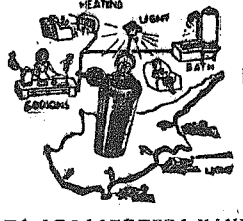
★

Όταν χρησιμοποιήσετε την κρέμαν υποδημάτων PROPERT'S δέν θά λησμονήσετε ποτέ ούτε τό όνομα, ούτε την ποιότητα.



Διά μεγαλυτέραν άντοχή
Βάζετε στά παπούτσια σας σόλες
ΝΙΟΛΑΪΤ
Τά παπούτσια τών παιδιών σας έπιμένετε νά έχουν σόλες
ΝΙΟΛΑΪΤ
Οί γνήσιες σόλες Νιόλαϊτ έχουν την σφραγίδα
NEOLITE
Άντιπρόσωποι:
ΖΑΚΟ ΛΤΔ.
ΛΕΥΚΩΣΙΑ.

ΒΟΥΤΑΝΙΟΝ — ΠΡΟΠΑΝΙΟΝ



ΕΙΝΑΙ ΤΑ ΑΣΦΑΛΕΣΤΕΡΑ ΚΑΥΣΙΜΑ ΑΕΡΙΑ

Τό Βουτάνιον θεωρείται άπό τούς έν Άμερική όργανισμούς διά την πρόληψιν τών πυρκαϊών και δι' άτομικήν άσφάλειαν ώς τό άσφαλέστερον τών καυσίμων, δηλ. τού ηλεκτρισμού, τού πετρελαίου, της ξυλείας και τού κάρβουνου.

Και είς αύτην την Άμερικήν, την χώραν τού ηλεκτρισμού τά έμπιαλωμένα άέρια έχουν 6 φοράς περισσότερας έγκαταστάσεις κουζινών έν συγκρίσει πρός τάς τού ηλεκτρισμού.

Μέ έλάχιστα έξοδα άκμεντερνίζετε τό σπίτι σας, έχετε άνετο και καθαρόν μαγείρεμα, είσάπαξ δέ στιγμήν έτσιμες μπάνιον και φωτισμόν μέ τό ΑΝΤΑΡΓΚΑΖ, τό οποίον ήδη κατέκτησε την Κύπρον.

Μεγάλη ποικιλία κουζίνων και θερμολευτήρων ώς και πέρνερ Γκαζιού διά Βιομηχανικούς σκοπούς.

Έπισκεφθήτε τό περίπτερόν μας είς την θην Έμπορόβιομηχανικήν Έκθεσιν.

ΧΑΤΖΗΚΥΡΙΑΚΟΣ ΣΑΒΒΑ & ΥΙΟΙ

Τμήμα Γκαζιού, όδός Πάφου, άρ. 101.
Τηλ. 2945

ΤΟΠΙΚΑ ΝΕΑ ΤΗΣ ΕΒΔΟΜΑΔΟΣ

Δευτέρα, 26 Σεπτεμβρίου

Ό θεσπισμός του Στρατάρχου Σερ Τζον Κιρκμαν σε Κυβερνήτου και Διοικητού Βρετανικών Δυνάμεων στη Μέση Ανατολή, ως γενικού επιτελικού τινος, ως γνωστόν, της άποστολής της Βρετανίας να παραμείνη εις την περιοχήν.

—Ο Σερ Ρόμπερτ Άρμιτέιτζ αρίσεγη Κυβερνήτης της Νοτίου Ιωνίας, Βρετανική πρωτεύουσα του τη Κεντρική Αφρική.

—Ο απομάκρυσης γραμμάτως κ. Λέτο ρ Κοκ εγκατέλειπε την υπηρεσία διά να άναλάβη διορισμόν άλλην θέσιν.

—Ή δημοσιεύθη της θέσεως Δευτερου Γραμματέως κατεστημένου προς επίσημον γνωσιν, ότι περιείλεν εν θεσιν του Άστυνομικού Γραμματέως.

—Ό Γιώργης Σάσσα Καραολής τά έτών, επαλλαγείς εις τ... ζωής φερε εισαγγελέως τερπεμφθή μιλίων δύο απεσφυγθέκειου. Τ... άφιον δέ συνεκρίσεις την 14ην Σεπτεμβρίου, καταγορα μετς δ... εκ προσεκεμένης κακοξυλίας ε... ανεμες ε.ν Δημοτικών Προσδ... ων Πουλλήν.

—Λεπτομέρειαι ή τηλεφωνική γραμμή Πάφου—Βουνιού, ή οποία μία απολύθη τούτο είς βολιφθείσα.

—Ό διευκητής της αστυνομίας κ. Ρεντιγκ εξεφρασε την λύπη του προς 3 Άγγλους, ότι ε... ονόματα εν τη απολαν επεσήμανε της συλλήψεώς των μετά την εορτήν του Αγ... της 15ης Αυγούστου, ήτοι μέχρι της 19ης Ιουνίου.

—Εξεύρεση εσταγμα σήμερον ρου κρατήσεως των κ.κ. Άνορ... Αυγουστίου εξ Αμμοχώστου, Χαραλαμπίδη Ιωαννίου εκ Κάτω Ζώντες και Χριστ. Στυλιανού εξ Ιμπεροβίτσας προς εμισθώσιν των Σκαπρίσεων α τειτώς μέ τό γέγονότα του Λιμενίου.

—Συνελήφθη ο 58χρ Γλυδιστήμος Λεμεσού επεδλήθη κατ' οίκον περιορισμός.

—Περί την 7.15 μ.μ. ελιποθολήθη το άρχηγείον της στρατιωτικής Λεμεσού.

—Ώργανώθη εις Βαρώσια υπό των παλαιών συντεχνιών πικετοφορία διαμαρτυρίας διά την άπόρριψιν του Κυπριακού υπό του Ο.Η.Ε. Ένωσις, άστυνομικαί κατέσχον τα συνθήματα. Ένελήφθη ό εκ των πικετοφόρων Χαράλαμπος Χαρτόδας. Τέσσαρες χιλιάδες προσώπων άπεδοκίμασαν τους άστυνομικούς.

—Έπαυθη ό πταισματοδίκης Άμμοχώστου κ. Γεώργιος Λ. Γεωργίου. Ή υποχρεωτική παραίτησις του κ. Γεωργίου σχετίζεται με έκδοθέν υπ' αύτου διάταγμα, διά του οποίου έτέθη υπό κράτησιν εις τον άστυνομικόν σταθμόν Άμμοχώστου και όχι εις τας κεντρικάς φυλακάς Λευκωσίας ο μαθητής του Έλληνικού Γυμνασίου Άμμοχώστου Δημήτριος Άριστοδ. Χατζηπασχάλης κατηγορούμενος έπι αποπείρα θυσίας άνατροπής του καθεστώτος. Κατόπιν έγγράφων οδηγιών του τότε προσωρινού Άρχιεπισκόπου κ. Γκριφιθ Γουίλλιαμς ό κ. Γεωργίου εξεποποίησε το διάταγμα, προέβη όμως είς αιτιολογημένα σχόλια. Φαίνεται ότι κατόπιν τούτου ό κ. Γεωργίου έκλήθη είς άπολογίαν, ύπηρολούθησε δέ άλληλογραφία με άποτέλεσμα την παύσίν του.

—Ό Γ.Σ.Ο. άπεφάσισε νά όργανώση έντός του 1956 πανηγυρικόν εορτασμόν επί τη 60η επετείω των Παγκυπρίων άγώνων.

—Είς Λεμεσόν ύπηρετούν 4 Βρεττανοί άστυνόμοι.

—Ή Ίερά Σύνοδος άπεφάσισε όπως μή διενεργηθούν και έφέτος έκλογαί έκκλησιαστικών και θρονικών επιτροπειών και παραταθή επί έν έτος ή θητεία των ήδη διορισταμένων.

—Ό νέος Κυβερνήτης Σερ Τζων Χάρντιγκ έδήλωσεν ότι φθάνει είς Κύπρον μέ «άλεύθερον γνεθμα» και άνευ προκαταλήψεων. Έλπίζει νά συναντηθή μετα Έλλήνων και Τούρκων παραγόντων προτού άποφασίση επί της άκολουθητέας πολιτικής.

—Παοπτήθησαν αι χωρτικαί άοχαί Χλώρακα, Βουνίου και Γαθουρά.

Τετάρτη και Πέμπτη 28—29 Σεπτεμβρίου

Ή γενική άπεργία καθ' όλην την Κύπρον έσημείωσε πλήρη επιτυχίαν. Όλαι αί έργασίαι παρέλυσαν είς όλόκληρον την νήσον. Είς όλας τας πόλεις και τα χωρία συνεπραστήθησαν διαδηλώσεις. Ή άπεινομία ένησιμοποίησε δακρυγόνα και κλόμπς προς διάλυσιν των διαδηλωτών. Συνελήφθησαν καθ' όλην την νήσον 200 πρόσωπα.

—Είς Κερασέαν άπεκλείσθη διά μεγάλων λίθων ό κεντρικός δρόμος. Όταν έφθασαν τοπικήνται κομμουνιστος υπέστησαν βαρύν λιθο-

βολισμόν. Ετραυματίσθησαν πέντε αστυνομικοί και δύο πολίται. Ένεβλήθησαν δακρυγόνα και συνελήφθησαν 30 διαδηλωταί.

—Ό Σεβ. Ρόμπερτ Άρμιτέιτζ αρίσεγη Κυβερνήτης της Νοτίου Ιωνίας, Βρεττανική πρωτεύουσα του τη Κεντρική Αφρική.

—Ό απομάκρυσης γραμμάτως κ. Λέτο ρ Κοκ εγκατέλειπε την υπηρεσία διά να άναλάβη διορισμόν άλλην θέσιν.

—Ή δημοσιεύθη της θέσεως Δευτερου Γραμματέως κατεστημένου προς επίσημον γνωσιν, ότι περιείλεν εν θεσιν του Άστυνομικού Γραμματέως.

—Ό Γιώργης Σάσσα Καραολής τά έτών, επαλλαγείς εις τ... ζωής φερε εισαγγελέως τερπεμφθή μιλίων δύο απεσφυγθέκειου. Τ... άφιον δέ συνεκρίσεις την 14ην Σεπτεμβρίου, καταγορα μετς δ... εκ προσεκεμένης κακοξυλίας ε... ανεμες ε.ν Δημοτικών Προσδ... ων Πουλλήν.

—Λεπτομέρειαι ή τηλεφωνική γραμμή Πάφου—Βουνιού, ή οποία μία απολύθη τούτο είς βολιφθείσα.

—Ό διευκητής της αστυνομίας κ. Ρεντιγκ εξεφρασε την λύπη του προς 3 Άγγλους, ότι ε... ονόματα εν τη απολαν επεσήμανε της συλλήψεώς των μετά την εορτήν του Αγ... της 15ης Αυγούστου, ήτοι μέχρι της 19ης Ιουνίου.

—Εξεύρεση εσταγμα σήμερον ρου κρατήσεως των κ.κ. Άνορ... Αυγουστίου εξ Αμμοχώστου, Χαραλαμπίδη Ιωαννίου εκ Κάτω Ζώντες και Χριστ. Στυλιανού εξ Ιμπεροβίτσας προς εμισθώσιν των Σκαπρίσεων α τειτώς μέ τό γέγονότα του Λιμενίου.

—Συνελήφθη ο 58χρ Γλυδιστήμος Λεμεσού επεδλήθη κατ' οίκον περιορισμός.

—Περί την 7.15 μ.μ. ελιποθολήθη το άρχηγείον της στρατιωτικής Λεμεσού.

—Ώργανώθη εις Βαρώσια υπό των παλαιών συντεχνιών πικετοφορία διαμαρτυρίας διά την άπόρριψιν του Κυπριακού υπό του Ο.Η.Ε. Ένωσις, άστυνομικαί κατέσχον τα συνθήματα. Ένελήφθη ό εκ των πικετοφόρων Χαράλαμπος Χαρτόδας. Τέσσαρες χιλιάδες προσώπων άπεδοκίμασαν τους άστυνομικούς.

—Έπαυθη ό πταισματοδίκης Άμμοχώστου κ. Γεώργιος Λ. Γεωργίου. Ή υποχρεωτική παραίτησις του κ. Γεωργίου σχετίζεται με έκδοθέν υπ' αύτου διάταγμα, διά του οποίου έτέθη υπό κράτησιν εις τον άστυνομικόν σταθμόν Άμμοχώστου και όχι εις τας κεντρικάς φυλακάς Λευκωσίας ο μαθητής του Έλληνικού Γυμνασίου Άμμοχώστου Δημήτριος Άριστοδ. Χατζηπασχάλης κατηγορούμενος έπι αποπείρα θυσίας άνατροπής του καθεστώτος. Κατόπιν έγγράφων οδηγιών του τότε προσωρινού Άρχιεπισκόπου κ. Γκριφιθ Γουίλλιαμς ό κ. Γεωργίου εξεποποίησε το διάταγμα, προέβη όμως είς αιτιολογημένα σχόλια. Φαίνεται ότι κατόπιν τούτου ό κ. Γεωργίου έκλήθη είς άπολογίαν, ύπηρολούθησε δέ άλληλογραφία με άποτέλεσμα την παύσίν του.

—Ό Γ.Σ.Ο. άπεφάσισε νά όργανώση έντός του 1956 πανηγυρικόν εορτασμόν επί τη 60η επετείω των Παγκυπρίων άγώνων.

—Είς Λεμεσόν ύπηρετούν 4 Βρεττανοί άστυνόμοι.

—Ή Ίερά Σύνοδος άπεφάσισε όπως μή διενεργηθούν και έφέτος έκλογαί έκκλησιαστικών και θρονικών επιτροπειών και παραταθή επί έν έτος ή θητεία των ήδη διορισταμένων.

—Ό νέος Κυβερνήτης Σερ Τζων Χάρντιγκ έδήλωσεν ότι φθάνει είς Κύπρον μέ «άλεύθερον γνεθμα» και άνευ προκαταλήψεων. Έλπίζει νά συναντηθή μετα Έλλήνων και Τούρκων παραγόντων προτού άποφασίση επί της άκολουθητέας πολιτικής.

—Παοπτήθησαν αι χωρτικαί άοχαί Χλώρακα, Βουνίου και Γαθουρά.

Τρίτη, 27 Σεπτεμβρίου

Ό Μ. Άρχιεπίσκοπος, όμιλων ένώπιον του Εθναρχικού Συμβουλίου, είσηγήθη έλάβετε θέσεως τικής άντιστάσεως έν Κύπρω. Έζήτησε την γνώμην του Εθναρχικού Συμβουλίου δι' άμεσον παραίτησιν όλων των Δημάρχων, των Κοινοτικών Άρχών και των Έκλήνικων μελών των διαφόρων Συμβουλευτικών Επιτροπών.

—Ανακοινώθη της Εθνάρχης άναφέρει ότι τα μέλη του Εθναρχικού Συμβουλίου, άκούσαντα είσήγησιν του Μακαριωτάτου, άπεφάσισαν ώς πρώτον μέτρον πρός άντιμετώπισιν της δημιουργηθείσης κτάστάσεως, όπως υιοθετηθή ή άποχή των κοινοτικών Άρχων (μουτεσαρίφων και ο τοιούτων). Τό Συμβούλιον θά μελετήση την λήψιν περαιτέρω μέτρων πάσης άντιστάσεως.

—Σοβαρά επεισόδια συνέβησαν είς Λεμεσόν περί την 8.30 μ.μ. Πλέον των 1000 διαδηλωτών συνεκεντρώθησαν είς την όδόν Γλάδστωνος και ήρχισαν νά έπιδίωκωνται και λιθοβολούν διερχόμενα στρατιωτικά και άστυνομικά αυτοκίνητα. Κατέφθασαν ισχυραί στρατιωτικαί δυνάμεις αί οποίαι έπυροβόλησαν δις είς τον άέρα πρός έκφοβισμόν. Ή συγκέντρωσις δέν διελύθη, όπότε είς στρατιώτης, έπυροβόλησε κατά του πλήθους, με άποτέλεσμα νά τραυματισθή είς την κοιλιακήν χώραν έτερος άφεθείς έκ διερώνας, ό όνόματι Άνδρέας Γεωργίου. Ούτος μετεφέρθη είς το νοσοκομείον Λεμεσού, όπου υπέκυψεν είς τα τραύματά του περί την 11 μ.μ.

—Είς την περιοχήν της Άδελφοποιήσεως Λεμεσού επεδλήθη κατ' οίκον περιορισμός.

—Περί την 7.15 μ.μ. ελιποθολήθη το άρχηγείον της στρατιωτικής Λεμεσού.

—Ώργανώθη εις Βαρώσια υπό των παλαιών συντεχνιών πικετοφορία διαμαρτυρίας διά την άπόρριψιν του Κυπριακού υπό του Ο.Η.Ε. Ένωσις, άστυνομικαί κατέσχον τα συνθήματα. Ένελήφθη ό εκ των πικετοφόρων Χαράλαμπος Χαρτόδας. Τέσσαρες χιλιάδες προσώπων άπεδοκίμασαν τους άστυνομικούς.

—Έπαυθη ό πταισματοδίκης Άμμοχώστου κ. Γεώργιος Λ. Γεωργίου. Ή υποχρεωτική παραίτησις του κ. Γεωργίου σχετίζεται με έκδοθέν υπ' αύτου διάταγμα, διά του οποίου έτέθη υπό κράτησιν εις τον άστυνομικόν σταθμόν Άμμοχώστου και όχι εις τας κεντρικάς φυλακάς Λευκωσίας ο μαθητής του Έλληνικού Γυμνασίου Άμμοχώστου Δημήτριος Άριστοδ. Χατζηπασχάλης κατηγορούμενος έπι αποπείρα θυσίας άνατροπής του καθεστώτος. Κατόπιν έγγράφων οδηγιών του τότε προσωρινού Άρχιεπισκόπου κ. Γκριφιθ Γουίλλιαμς ό κ. Γεωργίου εξεποποίησε το διάταγμα, προέβη όμως είς αιτιολογημένα σχόλια. Φαίνεται ότι κατόπιν τούτου ό κ. Γεωργίου έκλήθη είς άπολογίαν, ύπηρολούθησε δέ άλληλογραφία με άποτέλεσμα την παύσίν του.

—Ό Γ.Σ.Ο. άπεφάσισε νά όργανώση έντός του 1956 πανηγυρικόν εορτασμόν επί τη 60η επετείω των Παγκυπρίων άγώνων.

—Είς Λεμεσόν ύπηρετούν 4 Βρεττανοί άστυνόμοι.

—Ή Ίερά Σύνοδος άπεφάσισε όπως μή διενεργηθούν και έφέτος έκλογαί έκκλησιαστικών και θρονικών επιτροπειών και παραταθή επί έν έτος ή θητεία των ήδη διορισταμένων.

—Ό νέος Κυβερνήτης Σερ Τζων Χάρντιγκ έδήλωσεν ότι φθάνει είς Κύπρον μέ «άλεύθερον γνεθμα» και άνευ προκαταλήψεων. Έλπίζει νά συναντηθή μετα Έλλήνων και Τούρκων παραγόντων προτού άποφασίση επί της άκολουθητέας πολιτικής.

—Παοπτήθησαν αι χωρτικαί άοχαί Χλώρακα, Βουνίου και Γαθουρά.

Τετάρτη και Πέμπτη 28—29 Σεπτεμβρίου

Ή γενική άπεργία καθ' όλην την Κύπρον έσημείωσε πλήρη επιτυχίαν. Όλαι αί έργασίαι παρέλυσαν είς όλόκληρον την νήσον. Είς όλας τας πόλεις και τα χωρία συνεπραστήθησαν διαδηλώσεις. Ή άπεινομία ένησιμοποίησε δακρυγόνα και κλόμπς προς διάλυσιν των διαδηλωτών. Συνελήφθησαν καθ' όλην την νήσον 200 πρόσωπα.

—Είς Κερασέαν άπεκλείσθη διά μεγάλων λίθων ό κεντρικός δρόμος. Όταν έφθασαν τοπικήνται κομμουνιστος υπέστησαν βαρύν λιθο-

ΚΑΘΗΜΕΡΙΝΗ ΖΩΗ

ΦΑΡΜΑΚΕΙΑ ΝΥΚΤΟΣ

Δευτέρα 3 Όκτωβρίου
Λεμεσός—Ό Έθνικός Δη. Γ. Ευαγγελίδη, Οδός Ήρώων 28, Λεμεσός.
Λάρνακα—Ό Άποστολίδης Άγ. Λαζάρου 148.
Βαρώσια—Μιχ. Λυσάνδρου, Εβεργέτου Ούγκωνος 10, Λάρνακα.
Πάφος—Κ. Ιωαννίδης Βασιλειάδης Βικτωρίας 10.

Δελτιοθεσιών, Στατιστικά σήματα μεταξύ Λογοτεχνών, Λογοτεχνίας, Λογοτεχνικά και Λογοτεχνικές. Ή Λογοτεχνία Λογοτεχνικά Λογοτεχνικά Λογοτεχνικά

ΑΔΙΚΟΣ ΠΡΟΒΟΛΗ

Ο ΝΕΟΣ ΚΥΒΕΡΝΗΤΗΣ της Κύπρου στρατάρχης Σερ Τζων Χάρντιγκ ησθάνθη δικαιολογημένην δυσφορίαν διά τον τρόπον, με τον οποίον επροβάλλαν τον διορισμόν του αι συντηρητικαί Βρεττανικαί εφημερίδες και διά τούτο έσπευσε να δηλώση, ότι «έρχεται εις την Κύπρον άνευ προκαταλήψεων και άνευ συγκεκριμένου σχεδίου», κατ' ει μοιρες του είναι να επιβάλη τον νόμον και την τάξιν.

Η εύστοχος αύτη έκφρασις δυσφορίας υπό του στρατάρχου πρέπει να αποτελέση αυστηρόν μάθημα προς τας Βρεττανικάς εκείνας εφημερίδας, αι οποίαι προεπαθούν να παρουσιάσουν ένα ενδοξον ανώτατον στρατιωτικόν ως μη ικανόν να εμβαθύνη άλλως εις τας δυσχερείας του Κυπριακού προβλήματος παρά μόνον δια της λογχης.

Αντί να προβάλλουν αι βρεττανικαί εφημερίδες την ενδοξον πολεμικήν δράσιν του Σερ Τζων Χάρντιγκ, ότε διηύθυνε νικηφόρως την θωρακισμένην μεραρχίαν του εις την δυτικήν έρημον—ήτις πιθανώτατα θα ανεφωδιάζετο υπό των Κυπριακών στρατιωτικών τμημάτων—αντί να προβάλουν τον επιτελάρχην του στρατάρχου 'Αλεξάντερ εις το 'Ιταλικόν μέτωπον, υπό τας διαταγάς του οποίου εμάχοντο και Κυπριακοί και 'Ελληνικά στρατεύματα και να τονίσουν τας μεγάλας πολιτικάς αρετάς—στοιχείον απαραιτήτον δια την κατανόησιν του Κυπριακού προβλήματος—τας οποίας ασφαλώς πρέπει να διαθέτη ο Σερ Τζων Χάρντιγκ, εφ' όσον κατείχε την ανωτάτην και υπεύθυνον θέσιν του αρχηγού του Αυτοκρατορικού Επιτελείου, προβάλλουν την Μαλαϊκήν και την Κένυαν!

Οποία άτυχία δι' ένα τίμιον στρατιώτην του δευτέρου παγκοσμίου πολέμου να έχη ασφαλώς άνευ της θελήσεως του, τοιούτους καλοπροαίρετους προπαγανδιστάς!

Δεν γνωρίζομεν επακριβώς την δράσιν του Σερ Τζων Χάρντιγκ εις Κένυαν και Μαλαϊκήν. 'Εκείνο όμως, που γνωρίζομεν είναι ότι, ως ΚΑΤΕΝΟΗΘΗ ΗΔΗ ΕΝ ΑΓΓΛΙΑ, το πρόβλημα των δύο τούτων χωρών θα λυθή μόνον διά πολιτικών μεθόδων. Διά την Κένυαν, ως έδήλωσε προσφάτως ο υπουργός των αποικιών κ. Λέννοξ Μπόϋντ, ευρίσκονται υπό μελέτην σχέδια παραχωρήσεως αυτοκυβερνήσεως. Εις την Μαλαϊκήν η ΠΟΛΙΤΙΚΗ ΑΥΣΙΣ του προβλήματος ευρίσκεται ήδη εν πλήρει εξελίξει. Προ μηνός και πλέον διεξήχθησαν καθ' όλην την χώραν αι πρώται γενικαί έκλογαι διά καθολικής ψηφοφορίας και κατέληξαν εις αύτας δύο συναισπιστικοί κόμματον. Ο πρώτος περιελάμβανεν τέσσαρα κόμματα, τα οποία είχον ως βάσιν του προγράμματός των την παραχώρησιν του δικαιώματος της αυτοδιαθέσεως εις τον λαόν της Μαλαϊκής. Ο δεύτερος συνασπισμός, αποτελούμενος εκ μικρών κομματιδίων των τοπικών Σουλτάνων και πριγκήπων, είχε συντηρητικόν πρόγραμμα. Ο πρώτος λοιπόν συνασπισμός ΕΣΑΡΩΣΕ ΤΕΛΕΙΩΣ τον δεύτερον, κατέλαβεν όλας τας έδρας της Βουλής και υπολείπει ήδη ή ημέρα της επιφανίσεως ένός άλλου ελευθέρου κράτους επί της γής.

Ταυτοχρόνως παρεχωρήθη προσφάτως γενική αμνηστία εις τους Μαλαισίους αντάρτας και, καίτοι ούτοι ειστάλησαν να την αποδεχθούν, εν τούτοις το μέτρον απετέλεσε ένα περαιτέρω βήμα προς την ομαλότητα.

Εξ όλων τούτων καθίσταται σαφές ότι η πολιτική δύσις, ως έρθως υποστηρίζει το Βρεττανικόν Εργατικόν κόμμα και ή ορθορρονούσα μερίς του Βρεττανικού τύπου, είναι ή μόνη επιβεβλημένη διά την ορθήν και δαίαν κατανόησιν των προβλημάτων ενός λαού.

Από την ευθυκρισίαν και την έντιμότητα ενός στρατιώτου, ως είναι ο Σερ Τζων Χάρντιγκ, αναμένει ο Κυπριακός λαός ΔΙΚΑΙΑΝ ΚΑΙ ΑΝΕΥ ΠΡΟΚΑΤΑΛΗΨΕΩΝ μελέτην του προβλήματος του και εισηγήσεις προς την Βρεττανικήν Κυβέρνησιν επί της μόνης ενδεδειγμένης λύσεως, της παραχωρήσεως δηλαδή εις αυτόν του δικαιώματος της αυτοδιαθέσεως. Αυτό θα αποτελέση και το ωραίον επιστέγασμα μιας μακράς ευδοκίμου στρατιωτικής σταδιοδρομίας. Όταν δε έλθη ή ώρα να πραγματοποιήση ο Στρατάρχης Χάρντιγκ τον πόθον του, να ασχοληθή με την εξοχικήν γεωργίαν, θα έχη την ύψιστην ηθικήν ικανοποίησιν ότι έβοήθησεν ένα άτυχή λαόν να εύρη το δίκαιόν του. Και ή ψυχική γαλήνη, που θα του παρέχη ή καλλιέργεια της γής θα είναι τότε πλήρης.



Ο αδελφός, πατήρ και συγγενείς του 'Ανδρέα Γεωργίου παρακολουθούν την έκφρασιν. Φωτογραφία των Τάκη Δαμπρούνη.

ΣΚΕΨΕΙΣ ΚΑΙ ΓΝΩΜΑΙ

Η ΑΠΟΦΑΣΙΣ ΤΟΥ ΕΡΓΑΤΙΚΟΥ ΚΟΜΜΑΤΟΣ ΘΑ ΒΑΡΥΝΗ ΤΕΛΙΚΩΣ ΕΠΙ ΤΗΣ ΒΡΕΤΤ. ΣΤΑΣΕΩΣ

Η ΑΠΟΦΑΣΙΣ της εκτελεστικής επιτροπής του Βρεττανικού Εργατικού Κομμάντος, είναι εξαιρετικώς σημαντική διότι: 1) Εληφθη και εκρίθη σκόπιμον να ανακοινωθή ενώ εγκαταλείπεται ή νέα πολιτική ισχύες εν Κύπρω. 2) Επιρριπτει τας ευθύνας διά την αποτυχίαν της τριμερούς επί της Βρετ. Κυβερνήσεως. 3) Ζητεί την αναγνώρισιν του δικαιώματος της αυτοδιαθέσεως διά την Κύπρον. 4) Κατηγορεί την Συντηρητικήν Κυβέρνησιν έτι διά τού κακού χειρισμού του Κυπριακού εξησθένησε την Βαλκανικήν Συμμαχίαν και περιήγαγε την Βρεττανικήν αποικιακήν πολιτικήν εις ανυποληψίαν. 5) Καλεί την Βρετ. Κυβέρνησιν να δώση σαφή έγγύησιν διά την δημοκρατικήν αυτοδιάθεσιν του Κυπριακού λαού.

Η στάσις του 'Εργατικού Κόμματος, το οποίον εκπροσωπεί τουλάχιστον τα ήμισυ του Βρεττανικού λαού απεικονίζει πλήρως τας υπαρχούσας μεταξύ των δύο μεγάλων κομμάτων βασικάς διαφωνίας. Υπό την πίεσιν της Βρεττανικής κοινής γνώμης ή Κυβέρνησις του Σερ 'Αντονυ 'Ηντεν δέν δύναται παρά να μεταβάλη τελικώς πολιτικήν επί του Κυπριακού.

Πολύ περισσότερον μάλιστα, εφ' όσον το σφαλερόν της παρούσης πολιτικής ήρχισε να κατανοείται πλήρως και υπό πολλών συντηρητικών, καθώς και υπ' αυτού του υπουργού των αποικιών κ. Λέννοξ Μπόϋντ, όστις φέρεται υποστηρίζων, ότι οι Κύπριοι είναι καθαρώς Ευρωπαϊκού επιπέδου και πρέπει να τύχουν αναλόγου χειρισμού.

*

θά υποχρεώση τελικώς τους οιουσδήποτε κυβερνήτας του να συμμορφωθούν πρός την θέλησίν του. 'Η 'Ελληνική παρειά δέν μπορεί καί δέν πρέπει νά δεχθή άλλα φαπίσματα.

ΗΜΕΙΣ ΟΙ ΚΥΠΡΙΟΙ

'Η Ο ΜΑΟ ΤΣΕ ΤΟΥΓΚ;

ΤΟ ΚΥΠΡΙΑΚΟΝ έχάθη εις τον Ο.Η.Ε., αποκαλύπτει ή εφημερίς «Σκώτος», χάρις εις ένα μικρόν παζάρεμα. Αμερική εδέχθη την καταψήφιση υπό του όργανου, Βρεττανία νά μή υποστηρίξη επί ένα έτος την εισδοχήν της Κίνας εις τον Ο.Η.Ε. Δέν είναι θλέπετε, ή πρώτη φορά πού γινόμεθα άντικείμενον παζαρευμάτων. Προ 765 χρόνων έτσι μάς έπώλησε δύο φοράς ό Ριχάρδος ό Λεονταρόμυος, ό οποίος είχε μείνει δίσαι Λεόντιον άλλά χειρα εύφυούς έμπόρου. Το 1878 πάλιν έτούρνει της τιμής νά γίνωμεν άντικείμενον άγοραπωλησίας. Τώρα πάλιν, υπό τάς εύλογίας του Ο.Η.Ε., έκλεισεν έπιτυχώς νέα πράξις.

Δέν μάς άπεκάλυψεν όμως ό «Σκώτος», ποίος «έβάρησε» περισσότερον είς την πλάστιγγα: Η μεις οί Κυπριοί ή ό πάλαι ποτέ Τσε Τουγκ και ό Τσού 'Εν Λάϊ;

Ο ΑΣΠΑΣΜΟΣ ΤΟΥ ΠΡΟΕΔΡΟΥ

ΟΤΑΝ Ο ΟΙΚΟΤΜΕΝΙΚΟΣ Πατριάρχης κ. 'Αθηναγόρας ήτο 'Αρχιεπίσκοπος 'Αμερικής καί εξελέγη Πατριάρχης, έπεσκέφθη πρό τής άναχωρήσεώς του διά Κωνσταντινούπολιν την τότε Πρόεδρον Τρούμαν, ό οποίος έσκυψε καί έφίλησε το χέρι του, ό δέ Πατριάρχης άπέθεσε θερμόν άσπασμόν έπί τού μετώπου τού Προέδρου, ως άρραβώνα της ύφισταμένης 'Αμερικανικής προστασίας πρός το Οίκουμενικόν Πατριαρχείον. 'Η φωτογραφία των δύο άσπασμών έλαβεν εύρυτάτην δημοσιότητα, χάριν δεβαίως των προπαγανδιστικών σκοπών των 'Ηνωμ. Πολιτειών.

Προ ημερών, άτε ό Οίκουμενικός Πατριάρχης πιεζ' όλίγον νά λυντσαρισθή καί περιεζώνετο άπό τάς ηλύγας των γιαμιών έκκλησιών καί τάς σίμωγιες του ποιμνίου των, ούδείς έκινήθη πρός προστασίαν του έκ των εν 'Αμερική. Καί έμεινεν ό άσπασμός του Τρούμαν ως τραγική είρωνία.

ΘΑ ΜΕΤΑΒΗΘΗ ΕΙΣ ΕΜΠΟΡΟΝ;

Η ΠΡΟΘΕΣΙΣ της 'Αρχής 'Ηλεκτρισμού περί ιδρύσεως καταστημάτων λειανικής πωλήσεως καί ενοικιάσεως ηλεκτρικών ειδών δικαίως εξήγειρε καί άνησυχησεν όχι μόνον τους ενδιαφερομένους εισαγωγείς καί πωλητάς τοιούτων ειδών, άλλά έπίσης το σύνολον του έμπορικού κόσμου, ό οποίος διεμαρτυρήθη ήδη μέσον των οργανώσεών του, της 'Εμποροβιομηχανικής 'Ομοσπονδίας καί του 'Εμπορικού 'Επιμελητηρίου. 'Εάν ή 'Αρχή 'Ηλεκτρισμού προχωρήση εις πρακτικήν εφαρμογήν των σκέψεων της θα δημιουργήση μίαν επικίνδυνον κατάστασιν, διότι έγας κρατικός οργανισμός, ως είναι αύτη, θα συναγωγίζεται μικρούς ή μεγάλους έμπόρους ηλεκτρικών ειδών.

Το επιχείρημα δέ της 'Αρχής 'Ηλεκτρισμού ότι σκοπός της είναι να συνηθίση το κοινόν εις την χρήσιν ηλεκτρικού ρεύματος δέν τύσαθεί καθόλου. Το κοινόν θά χρησιμοποιή περισσότερον ρεύμα καί θά ηλεκτροπλήση τάς διατικάς συνθήκας μέ το φθηνόν ρεύμα καί όχι μέ την πώλησιν των ηλεκτρικών ειδών υπό της 'Αρχής 'Ηλεκτρισμού.

Θά ήτο καλόν έάν ή 'Αρχή ανεθεώρει τας σκέψεις της, έχουσα ως γνώμονα το ρητόν «έλευτεραι σκέψεις σοφώτεραι».

ΤΟ ΝΕΟΝ ΚΟΚΚΑΛΟ

ΤΗΝ ΕΠΑΤΡΙΟΝ του άηδούς κατεξευτελισμού τού καταστατικού του 'Ηνωμένων 'Εθνών καί τού χάρτου δικαιωμάτων του άνθρώπου καί των λαών, ό οποίος διεπράχθη έντός της αιθουσης της Γενικής Συνελεύσεως του χρεωκοπήσαντος παταγωδώς Ο.Η.Ε., έρρίφθη προς τον μεταδηθέντα εις ηφαίστειον Ελληνικόν λαόν, το κόκκαλο των διμερών συνομιλιών, αί οποίαι όμως θά είναι κατ' όνομα μόνον διμερείς, εις την ουσίαν δε τριμερείς, έφ' όσον ταυτοχρόνως θά διεξήγονται άνάλογοι συνομιλίαι με τον ...τρίτον άνθρωπον.

'Ο 'Ελληνικός λαός δμως δέν έγλυψεν αύτην την φοράν το κόκκαλο—δπως, βεβαίως δέν το έγλυψε καί κατά την πρώτην φοράν, καθ' ήν ύπεχρεώθη να πάρη την άνάγκην φιλοτιμίαν—καί

νης καί της Κων)πόλεως είναι γεγονότα δμοιδικά, καί άνταναλούν εις την έθνικήν δνότητα, εις το επίπεδον του πολιτισμού καί εις την άνθρωπισμόν όλοκλήρου του Τουρκικού 'Εθνους.

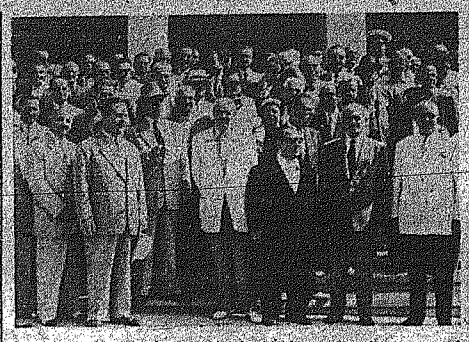
Πώς νά μη έντοεπώμεθα άφού δέν έχομεν άποδείξεις νά άποσείσωμεν τας έναντίον μας κατηγορίας;

Το Τουρκικόν 'Εθνος είναι γνωστόν διά την ψυχραιμίαν του καί τον ήρεμον χαρακτήρα του. 'Αλλά εις της περιπτώσεις αύτην το 'Ελληνικόν 'Εθνος μάς έδοσεν ένα ωραίον μάθημα: Καί τοι τά γεγονότα της Κων)πόλεως καί της Σμύρνης έγένοντο γνωστά μέχρι των πλέον άπομακρυσμένων 'Ελληνικών χωρίων, δέν εύρέθη ούδέ είς 'Ελλην νά χάση την ψυχραιμίαν του.

'Ημείς διαθιούμεν έπάνω εις τά όρη της Ροδόπης μαζί μέ τους 'Έλληνας. Αύτοί άποτελούν την πλειοψηφίαν, ήμείς την μειοψηφίαν. Καί όμως παρ' όλον τον έσωτερικόν άναβρασμόν, οί 'Έλληνες έπροτίμησαν νά διατηρήσουν τον πολιτισμόν των, παρά νά τους προσαφθή ή ιδιότης του βαρβάρου. 'Ημέραν καί νύκτα, εις τους άγρους, εις τά βουνά, παντού κυκλοφορούμε έλεύθερα καί συζητούμε έλεύθερα. 'Εως τώρα είχαμε καί ήμείς την έθνικήν μας ύπερηφάνειαν ώς μειονότης. Μετά τά γεγονότα της Κων)πόλεως καί της Σμύρνης, έχομε φθάσει εις το σημείον να έντοεπώμεθα διότι είμεθα Τούρκοι».

Είναι καθήκον της Τουρκικής Κυβερνήσεως καί της Τουρκικής 'Εθνοσυνελεύσεως να μάς άποκατάστηση ένάξιον του πεπολιτισμένου κόσμου. Τά γεγονότα άποτελούν συνωμοσίαν έναντίον αύτης ταύτης της Τουρκικής Κυβερνήσεως καί του Τουρκικού 'Εθνους. Δέν ύπάρχει δικαιολογία διά τας άφαντάστους ύλικάς ζημίας τάς οποίας ύπέστησαν οί Ρωμηοί της Κων)πόλεως. 'Ημείς οί οποίοι άποτελούμεν μίαν μειονότητα άπως καί αύτοί συμμετέχομεν μέ όλην την δύναμιν της ψυχής μας εις τον πόνον των καί συμμεριζόμεθα την όδύνην των.

'Έλληνες Τούρκοι συμπατριώται δεχθείτε την ειλικρινή συμπάθειαν των έν 'Ελλάδι Τούρκων συμπατριωτών.



Στιγμιότυπον από το τελευθέν έν 'Αθήναις μνημόσυνον του έθνομάρτυρος Σμύρνης Χρυσοστόμου καί των θυμάτων της μικρασιατικής Καταστροφής εις την Νίκαιαν υπό των μικρασιατικών συλλόγων 'Αττικής. Εις το μνημόσυνον παρέστησαν επίσης οί πολιτικοί κόσμοι, των Δήμων 'Αττικής καί πλήθος Λαού.

ΑΝΤΙΛΑΟΙ ΛΑΡΝΑΚΟΣ

Η ΠΑΝΑΠΕΡΓΙΑ ΕΙΣ ΛΑΡΝΑΚΑ ΕΙΧΕΝ ΕΠΙΤΥΧΙΑΝ ΑΝΕΥ ΠΡΟΗΓΟΥΜΕΝΟΥ

ΜΕΤΕΣΧΟΝ ΠΛΗΝ ΤΩΝ ΕΛΛΗΝΩΝ ΟΛΟΙ ΟΙ ΑΡΜΕΝΙΟΙ ΚΑΙ ΠΟΛΛΟΙ ΤΟΥΡΚΟΙ.—ΑΠΗΡΓΗΣΑΝ ΑΚΟΜΗ ΚΑΙ ΟΙ ΜΑΘΗΤΑΙ ΤΩΝ ΔΗΜΟΤΙΚΩΝ ΣΧΟΛΕΙΩΝ.—ΑΜΦΙΒΟΛΙΑΙ ΩΣ ΠΡΟΣ ΤΗΝ ΑΠΟΤΕΛΕΣΜΑΤΙΚΟΤΗΤΑ ΔΡΑΣΤΙΚΩΤΕΡΩΝ ΜΕΤΡΩΝ.

Του συνεργάτου μας ΣΚΑΛΙΩΤΟΥ

ΛΑΡΝΑΞ, 2 Όκτωβρίου. — Επιτυχίαν άνευ προηγουμένου εσημείωσεν ή κηρύξασα κατά την παρ. Πέμπτην παναπεργία εις έγδειξιν διαμαρτυρίας διά την επιβληθείσαν υπό του Ο.Η.Ε. του αίτήματος προς έγγραφήν της 'Ελληνικής προσφυγής διά το Κυπριακόν. 'Από της πρωίας της Τετάρτης διενεργήθησαν φλογερά φυλλάδια της Κεντρικής Παναπεργιακής 'Επιτροπής δίδοντα οδηγίας εις τον λαόν. Περί την 9ην νυκτερινήν παθήλατοστασι καί έκλατε πρόσφορος ανήκοντες εις την παράνομον οργάνωσιν της ΕΟΚΑ, περιέτρεχον τας δδους της πόλεως διανέμοντες φυλλάδιον της οργανώσεως των με υπογραφήν «ΕΟΚΑ». Ο 'αρχηγός Διγενής, το οποίον αφού εκαμνε λόγον διά την απόρριψιν της 'Ελληνικής προσφυγής διά το Κυπριακόν κατέληγε με άπειλάς έναντίον των 'Αγγλων.

Εις την άπεργίαν, ή οποία ήρχισεν άπό της ένης πρωϊνής της παρ. Πέμπτης, μετέσχον όλοι οί έργάται οί ανήκοντες εις τα συνδικάτα των παλαιών καί νέων συντεχνιών εις ανεξαρτήτους τοιαύτας καί οί ελεύθεροι έργάται. Καθ' όλην την ήμέραν ούδέν τροχοφόρον έθεώθη πλην των πεθηλάτων, τά οποία έξηρέθησαν έκ της άπεργίας, καί δύο τουρκικά επιθετικά αυτοκίνητα. Αξιοσημείωτον είναι ότι άπήργησαν καί όλοι οί 'Αρμένιοι καί όλοι σχεδόν οί Τούρκοι έργάται, οί άνήκοντες εις συντεχνιακάς καί μή οργανώσεις, όπως οί Τούρκοι λιμενεργάται, οί Τούρκοι δημοτικοί υπάλληλοι καί έργατα καθ.

'Ομοίως άπήργησαν άπαντες οί επαγγελματίαι καί βιοτέχναι, τά καταστήματα των οποίων παρέμειναν ερμητικώς κλειστά καθ' όλην την ήμέραν. Όπως διεπιστώσαμεν ίδιος δμως, παρέμειναν κλειστά καθ' όλην την ήμέραν πολλά Τουρκικά καταστήματα. Ούδείς πλανοδιοπώλης καί καπνοπώλης έπεδήθη επίσης, ότι ούδείς έτόλμησε νά έκθέση εμπορεύματα παντοπωλεία καί έστιάτορια, τά οποία είναι υποχρεωμένα νά παραμένουν ανοικτά δυνάμει του Νόμου του 1953, είχον τας θύρας των ημικλείστους. Εις τον έξώστην του Δημαρχείου Λάρνακος ύψώθη ή 'Ελληνική σημαία, ή οποία παρέμεινεν εκεί μέχρι της δύσεως του ηλίου. Απήργησαν καθώς εσάνθη καί οί μαθηταί των δημοτικών σχολείων. Το Παγκύπριον Λύκειον ήνοιξε χθές.

Ούδεμίτε δημολογουμένως γενική άπεργία κατά το παρελθόν έσχε τοιαύτην έπιτυχίαν. 'Ήτο καθολική καί πλήρης.

—Η ΑΝΑΔΙΟΡΓΑΝΩΣΙΣ ΤΟΥ ΤΕΩΣ ΚΥΒΕΡΝΗΤΟΥ

Περί την 11ην πρωϊνήν έφθασεν εις τον πρό τού τελωνείου χώρον ό τέως Κυβερνήτης της Κύπρου μετά της λαϊδης 'Αρμιτεϊτζ, συνοδευόμενος υπό του Προσωρινού Κυβερνήτου κ. Φλέτερ Κάυκ, του 'Εκτελεστικού Συμβούλου κ. Ι. Κληρίδη καί άλλων επισήμων. Προηγουμένως διάφορα πρόσωπα εξ οδηγίας του τ. Γενικού Γραμματέως της Παναπεργιακής 'Επιτροπής πρός τά συγκεντρωμένα εις τον τελωνειακόν χώρον πλήθη όπως διαλυθούν καί τού τόπος πρόληψιν επεισοδίων. Πράγματι πολλοί από τους παρευρισκομένους άπήλθον εις τά ίδια, ένώ οί υπόλοιποι ανερχόμενοι εις πολλάς εκατοντάδας έλάβαν θέσεις μπρστά του τελωνειου εν αναμονή της αφίξεως του τέως Κυβερνήτου. Τιμητική φρουρά έξ ένός λόχου παρετάχθη εις την πλατείαν του τελωνείου, ένώ άλλοι στρατιώται, κομμάντος καί αστυνομικοί παρετάχθησαν εις επικαίρους θέσεις, δπως εις τά Δικαστήρια, εις τήν πόστασιν δεδομένου εις τοιαύτας περιπτώσεις ποσού συμφώνως μέ τας παρούσας συνθήκας. Ας αύξηθή εις 1800 λίρας καί άς δοθή δικαίωμα εις τους δικαστάς νά επιδικάζουν ποσόν άνάλογον προς τας παρουσιαζομένας περιστάσεις, πάντως ούχί όλιγώτερον των 1200 λιρών.

Τούτο είναι καί δίκαιον καί λογικόν.

Μετά τιμής
ΝΟΜΙΚΟΣ

ΑΝΑΣΤΕΝΑΓΜΟΙ

ΑΙ ΘΡΗΣΚΕΤΤΙΚΑΙ έφηλικίαι της Βρεττανίας, αί οποίαι άσχολούνται περισσότερον μέ την πολιτικήν παρά—μέ την θρησκείαν, ένθυμήθησαν τώρα, κατόπιν έορτής, την δοκιμασίαν του Οίκουμενικού Πατριαρχείου καί τού ποιμνίου του καί έκπέμπουν χαιρετισμούς προς τον ανήκοντες εις την επάρχιαν Πειραιώς καί παλαιών καί νέων συντεχνιών εις ανεξαρτήτους τοιαύτας καί οί ελεύθεροι έργάται. Καθ' όλην την ήμέραν ούδέν τροχοφόρον έθεώθη πλην των πεθηλάτων, τά οποία εξηρέθησαν εκ της άπεργίας, καί δύο τουρκικά επιθετικά αυτοκίνητα. Αξιοσημείωτον είναι ότι άπήργησαν καί όλοι οί 'Αρμένιοι καί όλοι σχεδόν οί Τούρκοι έργάται, οί άνήκοντες εις συντεχνιακάς καί μή οργανώσεις, όπως οί Τούρκοι λιμενεργάται, οί Τούρκοι δημοτικοί υπάλληλοι καί έργατα καθ.

'Ομοίως άπήργησαν άπαντες οί επαγγελματίαι καί βιοτέχναι, τά καταστήματα των οποίων παρέμειναν ερμητικώς κλειστά καθ' όλην την ήμέραν. Όπως διεπιστώσαμεν ίδιος δμως, παρέμειναν κλειστά καθ' όλην την ήμέραν πολλά Τουρκικά καταστήματα. Ούδείς πλανοδιοπώλης καί καπνοπώλης έπεδήθη επίσης, ότι ούδείς έτόλμησε νά έκθέση εμπορεύματα παντοπωλεία καί έστιάτορια, τά οποία είναι υποχρεωμένα νά παραμένουν ανοικτά δυνάμει του Νόμου του 1953, είχον τας θύρας των ημικλείστους. Εις τον έξώστην του Δημαρχείου Λάρνακος ύψώθη ή 'Ελληνική σημαία, ή οποία παρέμεινεν εκεί μέχρι της δύσεως του ηλίου. Απήργησαν καθώς εσάνθη καί οί μαθηταί των δημοτικών σχολείων. Το Παγκύπριον Λύκειον ήνοιξε χθές.

Ούδεμίτε δημολογουμένως γενική άπεργία κατά το παρελθόν έσχε τοιαύτην έπιτυχίαν. 'Ήτο καθολική καί πλήρης.

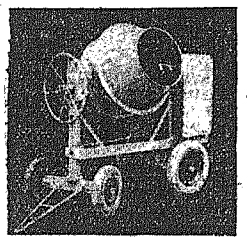
—Η ΑΝΑΔΙΟΡΓΑΝΩΣΙΣ ΤΟΥ ΤΕΩΣ ΚΥΒΕΡΝΗΤΟΥ

Περί την 11ην πρωϊνήν έφθασεν εις τον πρό τού τελωνείου χώρον ό τέως Κυβερνήτης της Κύπρου μετά της λαϊδης 'Αρμιτεϊτζ, συνοδευόμενος υπό του Προσωρινού Κυβερνήτου κ. Φλέτερ Κάυκ, του 'Εκτελεστικού Συμβούλου κ. Ι. Κληρίδη καί άλλων επισήμων. Προηγουμένως διάφορα πρόσωπα εξ οδηγίας του τ. Γενικού Γραμματέως της Παναπεργιακής 'Επιτροπής πρός τά συγκεντρωμένα εις τον τελωνειακόν χώρον πλήθη όπως διαλυθούν καί τού τόπος πρόληψιν επεισοδίων. Πράγματι πολλοί από τους παρευρισκομένους άπήλθον εις τά ίδια, ένώ οί υπόλοιποι ανερχόμενοι εις πολλάς εκατοντάδας έλάβαν θέσεις μπρστά του τελωνειου εν αναμονή της άφίξεως του τέως Κυβερνήτου. Τιμητική φρουρά έξ ένός λόχου παρετάχθη εις την πλατείαν του τελωνείου, ένώ άλλοι στρατιώται, κομμάντος καί αστυνομικοί παρετάχθησαν εις επικαίρους θέσεις, δπως εις τά Δικαστήρια, εις τήν πόστασιν δεδομένου εις τοιαύτας περιπτώσεις ποσού συμφώνως μέ τας παρούσας συνθήκας. Ας αύξηθή εις 1800 λίρας καί άς δοθή δικαίωμα εις τους δικαστάς νά επιδικάζουν ποσόν άνάλογον προς τας παρουσιαζομένας περιστάσεις, πάντως ούχί όλιγώτερον των 1200 λιρών.

Τούτο είναι καί δίκαιον καί λογικόν.

Μετά τιμής
ΝΟΜΙΚΟΣ

ΖΥΜΩΤΗΡΙΑ
ΚΟΥΓΚΡΙΟΥ



Κρατούμεν στόκ των
5)3½, 7)5 καί 10)7.
Τά καλύτερα καί φθηνότερα.
ΧΑΤΖΗΚΥΡΙΑΚΟΣ ΣΑΒΒΑ & ΥΙΟΙ
ΛΕΥΚΩΣΙΑ — ΑΜΜΟΧΩΣΤΟΣ

ΑΠΟ ΤΟΝ ΛΟΓΟΝ ΤΟΥ ΕΘΝΑΡΧΟΥ

Στιγμιότυπον από το τελευθέν έν 'Αθήναις μνημόσυνον του έθνομάρτυρος Σμύρνης Χρυσοστόμου καί των θυμάτων της μικρασιατικής Καταστροφής εις την Νίκαιαν υπό των μικρασιατικών συλλόγων 'Αττικής. Εις το μνημόσυνον παρέστησαν επίσης οί πολιτικοί κόσμοι, των Δήμων 'Αττικής καί πλήθος Λαού.

ΑΝΤΙΛΑΟΙ ΛΑΡΝΑΚΟΣ

Η ΠΑΝΑΠΕΡΓΙΑ ΕΙΣ ΛΑΡΝΑΚΑ ΕΙΧΕΝ ΕΠΙΤΥΧΙΑΝ ΑΝΕΥ ΠΡΟΗΓΟΥΜΕΝΟΥ

ΜΕΤΕΣΧΟΝ ΠΛΗΝ ΤΩΝ ΕΛΛΗΝΩΝ ΟΛΟΙ ΟΙ ΑΡΜΕΝΙΟΙ ΚΑΙ ΠΟΛΛΟΙ ΤΟΥΡΚΟΙ.—ΑΠΗΡΓΗΣΑΝ ΑΚΟΜΗ ΚΑΙ ΟΙ ΜΑΘΗΤΑΙ ΤΩΝ ΔΗΜΟΤΙΚΩΝ ΣΧΟΛΕΙΩΝ.—ΑΜΦΙΒΟΛΙΑΙ ΩΣ ΠΡΟΣ ΤΗΝ ΑΠΟΤΕΛΕΣΜΑΤΙΚΟΤΗΤΑ ΔΡΑΣΤΙΚΩΤΕΡΩΝ ΜΕΤΡΩΝ.

Του συνεργάτου μας ΣΚΑΛΙΩΤΟΥ

ΛΑΡΝΑΞ, 2 Όκτωβρίου. — Επιτυχίαν άνευ προηγουμένου εσημείωσεν ή κηρύξασα κατά την παρ. Πέμπτην παναπεργία εις έγδειξιν διαμαρτυρίας διά την επιβληθείσαν υπό του Ο.Η.Ε. του αίτήματος προς έγγραφήν της 'Ελληνικής προσφυγής διά το Κυπριακόν. 'Από της πρωίας της Τετάρτης διενεργήθησαν φλογερά φυλλάδια της Κεντρικής Παναπεργιακής 'Επιτροπής δίδοντα οδηγίας εις τον λαόν. Περί την 9ην νυκτερινήν παθήλατοστασι καί έκλατε πρόσφορος ανήκοντες εις την παράνομον οργάνωσιν της ΕΟΚΑ, περιέτρεχον τας δδους της πόλεως διανέμοντες φυλλάδιον της οργανώσεως των με υπογραφήν «ΕΟΚΑ». Ο 'αρχηγός Διγενής, το οποίον αφού εκαμνε λόγον διά την απόρριψιν της 'Ελληνικής προσφυγής διά το Κυπριακόν κατέληγε με άπειλάς έναντίον των 'Αγγλων.

Εις την άπεργίαν, ή οποία ήρχισεν άπό της ένης πρωϊνής της παρ. Πέμπτης, μετέσχον όλοι οί έργάται οί ανήκοντες εις τα συνδικάτα των παλαιών καί νέων συντεχνιών εις ανεξαρτήτους τοιαύτας καί οί ελεύθεροι έργάται. Καθ' όλην την ήμέραν ούδέν τροχοφόρον έθεώθη πλην των πεθηλάτων, τά οποία εξηρέθησαν εκ της άπεργίας, καί δύο τουρκικά επιθετικά αυτοκίνητα. Αξιοσημείωτον είναι ότι άπήργησαν καί όλοι οί 'Αρμένιοι καί όλοι σχεδόν οί Τούρκοι έργάται, οί ανήκοντες εις συντεχνιακάς καί μή οργανώσεις, όπως οί Τούρκοι λιμενεργάται, οί Τούρκοι δημοτικοί υπάλληλοι καί έργατα καθ.

'Ομοίως άπήργησαν άπαντες οί επαγγελματίαι καί βιοτέχναι, τά καταστήματα των οποίων παρέμειναν ερμητικώς κλειστά καθ' όλην την ήμέραν. Όπως διεπιστώσαμεν ίδιος δμως, παρέμειναν κλειστά καθ' όλην την ήμέραν πολλά Τουρκικά καταστήματα. Ούδείς πλανοδιοπώλης καί καπνοπώλης έπεδήθη επίσης, ότι ούδείς έτόλμησε νά έκθέση εμπορεύματα παντοπωλεία καί έστιάτορια, τά οποία είναι υποχρεωμένα νά παραμένουν ανοικτά δυνάμει του Νόμου του 1953, είχον τας θύρας των ημικλείστους. Εις τον έξώστην του Δημαρχείου Λάρνακος ύψώθη ή 'Ελληνική σημαία, ή οποία παρέμεινεν εκεί μέχρι της δύσεως του ηλίου. Απήργησαν καθώς εσάνθη καί οί μαθηταί των δημοτικών σχολείων. Το Παγκύπριον Λύκειον ήνοιξε χθές.

Ούδεμίτε δημολογουμένως γενική άπεργία κατά το παρελθόν έσχε τοιαύτην έπιτυχίαν. 'Ήτο καθολική καί πλήρης.

—Η ΑΝΑΔΙΟΡΓΑΝΩΣΙΣ ΤΟΥ ΤΕΩΣ ΚΥΒΕΡΝΗΤΟΥ

Περί την 11ην πρωϊνήν έφθασεν εις τον πρό τού τελωνείου χώρον ό τέως Κυβερνήτης της Κύπρου μετά της λαϊδης 'Αρμιτεϊτζ, συνοδευόμενος υπό του Προσωρινού Κυβερνήτου κ. Φλέτερ Κάυκ, του 'Εκτελεστικού Συμβούλου κ. Ι. Κληρίδη καί άλλων επισήμων. Προηγουμένως διάφορα πρόσωπα εξ οδηγίας του τ. Γενικού Γραμματέως της Παναπεργιακής 'Επιτροπής πρός τά συγκεντρωμένα εις τον τελωνειακόν χώρον πλήθη όπως διαλυθούν καί τού τόπος πρόληψιν επεισοδίων. Πράγματι πολλοί από τους παρευρισκομένους άπήλθον εις τά ίδια, ένώ οί υπόλοιποι ανερχόμενοι εις πολλάς εκατοντάδας έλάβαν θέσεις μπρστά του τελωνειου εν αναμονή της άφίξεως του τέως Κυβερνήτου. Τιμητική φρουρά έξ ένός λόχου παρετάχθη εις την πλατείαν του τελωνείου, ένώ άλλοι στρατιώται, κομμάντος καί αστυνομικοί παρετάχθησαν εις επικαίρους θέσεις, δπως εις τά Δικαστήρια, εις τήν πόστασιν δεδομένου εις τοιαύτας περιπτώσεις ποσού συμφώνως μέ τας παρούσας συνθήκας. Ας αύξηθή