22 NOV 1954
C.S.O. RICHARDS

ENTRIES ΤΕΛΩΝΕΙΟΥ (FORM C.30)

Πληροφορούνται οἱ κ.κ. Ἔμποροι καὶ Ἐκτελωνισταί, ὅτι συνάμει ἐξουσιοδοτήσεως τοῦ κ. Ἀρχιτελώνου, φερούσης ἡμερομηνίαν 16.8.1954 καὶ Ἀριθμ. Πρωτοκόλλου 269)54, ΤΑ ΤΥΠΟΓΡΑΦΕΙΑ «ΚΟΣΜΟΣ ΛΤΔ.», δύνανται νὰ προμηθεύσουν τὸ κοινὸν μὲ τὰ ὡς ἄνω ἔντυπα.
Ζητᾶτε ἀπὸ σήμερον τὰ ΕΝΤΡΙΕΣ σας ἀπὸ τὸ πρατήριον τῶν τυπογραφείων «Κόσμος Λτδ.», ὁδὸς Περδίου Νο. 15, ἢ ἀπευθύνθητε Τυπογραφεῖα «Κόσμος Λτδ.», ὁδὸς Ἀποστόλου Βαρνάβα 6—10 (Ἔναντι τοῦ ἐργοστασίου ἠλεκτρικῆς) Ταχ. Κιβ. 330—Τηλεφ. 4231 — Λευκωσία.
ΤΙΜΗ ΠΩΛΗΣΕΩΣ: 10/- ΤΑ 100 ΦΥΛΛΑ, ΛΕΙΑΝΙΚΗ/ ΠΩΛΗΣΙΣ 1½ ΓΡ. ΤΗΝ ΜΙΑΝ.

ΕΞΑΣΕΛΙΔΟΣ
ΚΥΠΡΟΣ

ΠΑΓΚΥΠΡΙΟΣ ΕΦΗΜΕΡΙΣ
ΙΔΙΟΚΤΗΣΙΑ — ΔΙΑΧΕΙΡΙΣΙΣ ΤΥΠΟΓΡΑΦΕΙΑ «ΚΟΣΜΟΣ ΛΤΔ.»
ΓΡΑΦΕΙΑ: Ὁδὸς Ἀποστόλου Βαρνάβα 10 (Ἔναντι Ἐργοστασίου Ἠλεκτρικῆς) Ταχ. Κιβ. 330 — Τηλεφ. 4231.
ΤΙΜΗ ΦΥΛΛΟΥ 1½ ΓΡΟΣΙ

ΔΕΥΤΕΡΑ 22 ΝΟΕΜΒΡΙΟΥ 1954
ΛΕΥΚΩΣΙΑ — ΚΥΠΡΟΣ
Ἔτος Γ'. Ἀρ. φύλλου 128

Η ΑΜΕΡΙΚΗ ΕΞΕΦΡΑΣΕΝ ΕΚ ΝΕΟΥ ΤΗΝ ΑΠΟΨΙΝ ΟΤΙ ΤΟ ΚΥΠΡΙΑΚΟΝ ΖΗΤΗΜΑ ΠΡΕΠΕΙ ΝΑ ΕΠΙΛΥΘΗ ΔΙΑ ΔΙΜΕΡΩΝ ΔΙΑΠΡΑΓΜΑΤΕΥΣΕΩΝ

Η ΕΠΙΜΟΝΗ ΤΗΣ ΕΛΛΑΔΟΣ ΝΑ ΠΡΟΧΩΡΗΣΗ ΕΙΣ ΤΟΝ Ο.Η.Ε. ΚΡΙΝΕΤΑΙ ΩΣ ΕΝΔΕΙΞΙΣ ΜΗ ΕΧΘΡΙΚΗΣ ΣΤΑΣΕΩΣ ΤΩΝ ΗΝΩΜΕΝΩΝ ΠΟΛΙΤΕΙΩΝ

ΑΘΗΝΑΙ 21 (Τοῦ ἀνταποκριτοῦ μας). —Πολλαὶ εἰκασίαι καὶ σχόλια γίνονται μεταξὺ τῶν ἐνταῦθα πολιτικῶν κύκλων σχετικῶς μὲ τὴν στάσιν τῆς Ἀμερικῆς ἐπὶ τοῦ Κυπριακοῦ, ὅταν τοῦτο θὰ συζητηθῇ ἐν τῇ ἐπομένῳ μηνὶ εἰς τὸν ΟΗΕ. Εἶναι γεγονὸς ἀναμφισβήτητον ὅτι ἡ τῆς στάσεως τῆς Ἀμερικῆς θὰ ἐξαρτηθῇ ἐπὶ τῶν περισσοτέρων κρατῶν, τὰ ὁποῖα θὰ δώσουν τὴν ψῆφόν των εἴτε ὑπὲρ εἴτε κατὰ τῆς Ἑλληνικῆς ἀξιώσεως, ἀναλόγως τῶν παρασκηνιακῶν ἐνεργειῶν τοῦ Λευκοῦ Οἴκου.

Η ΕΠΙΜΟΝΗ ΤΗΣ ΕΛΛΑΔΟΣ ΕΝΘΑΡΡΥΝΤΙΚΟΝ ΣΗΜΕΙΟΝ

Δὲν ὑπάρχουν ἐνδείξεις μέχρι τῆς στιγμῆς ὅτι αἱ Ἡνωμέναι Πολιτεῖαι θὰ ταχθοῦν ἀνεπιφυλάκτως κατὰ τὴν συζήτησιν ἐναντίον τοῦ Ἑλληνικοῦ αἰτήματος. Ἐξ ὅσων ἐγνώσθησαν μέχρι σήμερον, δέδεται εἶναι ὅτι ἡ Ἀμερική, ἐν ὄψει τῶν κινδύνων τοῦ ἀπειλοῦν τὸν συμμαχικὸν παράγοντα, ἐξ ἀφορμῆς τῆς διενέξεως μεταξὺ Ἑλλάδος καὶ Ἀγγλίας, ἡ ὁποία ἔφθασεν εἰς τὸν ΟΗΕ ὡς θέμα σοβαρᾶς ἀντιδικίας, θὰ ἠθελεν ὁ-ποσοῦδήποτε νὰ ἐξευρεθῇ τρόπος ὥστε τὸ θέμα τοῦτο νὰ μὴ ἀπασχολήσῃ τὰ Ἡνωμένα Ἔθνη, ἀλλὰ νὰ τὰς δύο ἐνδιαφερομένας χώρας εἰς τὰ πλαίσια μιᾶς συζητήσεως.

ΕΝΘΑΡΡΥΝΤΙΚΟΝ ΣΗΜΕΙΟΝ

Ἀνεξαρτήτως ὅμως τῆς θέσεως ἣν ὁποίαν ἐχάραξε καὶ ἀκολουθεῖ ἡ Ἀμερικὴ ἐπὶ τοῦ ζητήματος, καὶ τοῦτο διότι δὲν θὰ θέλῃ προφανῶς νὰ γνωσθοῦν αἱ ἀπόψεις του, διὰ νὰ μὴ δυσαρεστηθῇ ἡ Ἀγγλία καὶ χαρακτηρίσῃ τὴν Ἀμερικανικὴν πολιτικὴν ὡς ἐπεμβαίνουσαν πρὸ τῆς συζητήσεως εἰς ἕνα τόσον λεπτὸν καὶ ἀκανθῶδες ζήτημα, διὰ νὰ ἐπηρεάσῃ τοὺς ἀντιπροσώπους κρατῶν—μελῶν τοῦ Ὀργανισμοῦ.

—ΥΠΑΡΧΕΙ ΧΑΡΑΓΜΕΝΗ ΓΡΑΜΜΗ

Τὸ ὅτι ἡ Ἀμερικανικὴ πολιτικὴ δὲν ἐνθαρρύνεται ὑπὲρ, ἢ κατὰ τοῦ αἰτήματος, δὲν σημαίνει ὅτι αὕτη δὲν ἔχει προκαθορισθῇ ἀπὸ πολλοῦ ἐπὶ τοῦ Κυπριακοῦ. Ἡ προχθεσινὴ συνομιλία τῶν κ. κ. Ντάλλες καὶ Πολίτη, ἐφόσον οὐδεὶς ἀνεκοινώθη, δίδει ἀφορμὴν εἰς διαφόρους εἰκασίας, πάντως ὅμως τίποτε δὲν εἶναι θετικόν, ἐφ' ὅσον τὰ διαμειφθέντα δὲν ἔλαβον τὴν ἀγουσαν πρὸς τὴν δημοσιότητα, ἢ τοὐλάχιστον πρὸς τὸν στενὸν κύκλον τῶν διπλωματῶν τῶν δύο χωρῶν, ἐκ τῶν ὁποίων θὰ ἦτο δυνατὸν νὰ πληροφορηθῇ ὁ δημοσιογραφικὸς κόσμος κάτι τὸ συγκεκριμένον. Ἐν πάσῃ περιπτώσει ἡ συνομιλία αὕτη δὲν δύναται νὰ θεωρηθῇ ὡς σοβαρὸν Ἀμερικανικὸν διάβημα, διὰ νὰ μετατεισθῇ ἡ Ἑλληνικὴ Κυβέρνησις καὶ ἀποσυρθῇ προσωρινῶς τὸ αἴτημά της.

Ἐκεῖνο τὸ ὁποῖον ἔχει ἐπὶ τοῦ παρόντος μεγαλυτέραν σημασίαν εἶναι νὰ φθάσῃ τὸ ζήτημα πρὸ τῶν συνέδρων, διὰ νὰ δικαιωθῇ πλήρως ἡ Ἑλληνικὴ ἄποψις καὶ νὰ ἀντιληφθοῦν οἱ Ἄγγλοι ὅτι ἡ στάσις των ἔναντι δεδοκιμασμένων φίλων καὶ συμμάχων, ὡδήγησε τὰ πράγματα εἰς τὸ ἀπροχώρητον καὶ τὴν Ἑλλάδα εἰς τὸν ΟΗΕ.

ΠΑΝΤΕΛΗΣ Γ. ΜΠΣΤΗΣ

ΛΥΠΗΡΑ ΕΠΕΙΣΟΔΙΑ ΚΑΙ ΑΝΑΤΑΡΑΧΗ ΜΕΤΑΞΥ ΤΩΝ ΕΝ ΑΘΗΝΑΙΣ ΚΥΠΡΙΩΝ ΦΟΙΤΗΤΩΝ

ΚΑΤΗΓΟΡΟΥΝ ΤΗΝ ΕΠΙΤΡΟΠΕΙΑΝ ΤΗΣ ΕΦΕΚ ΕΠΙ ΜΕΡΟΛΗΨΙΑ. — ΠΡΕΠΕΙ ΝΑ ΔΙΕΥΘΕΤΗΣΟΥΝ ΑΜΕΣΩΣ ΤΑΣ ΔΙΑΦΟΡΑΣ ΤΩΝ

ΑΘΗΝΑΙ 21 (συνεργάτου μας) Μεγάλη ταραχὴ καὶ δυσαρέσκεια ἐδημιουργήθη εἰς τοὺς κόλπους τῆς ΕΦΕΚ (Ἐθνικὴ Φοιτητικὴ Ἕνωσις Κυπρίων) ἤτις ἐν τελευταίᾳ προεκτάσει κατέληξεν εἰς συγκρουσιν τῶν ἀνωτέρω μερίδων ἐντὸς σφοδρᾶ τοῦ αὐλοῦ τοῦ Πανεπιστημίου.

Συμφώνως πρὸς τὰς πληροφορίας μου, τὰ λυπηρὰ ταῦτα ἐπεισόδια — ἀπίνα ἐπέφερον τοὺς Κυπρίους φοιτητὰς — ἀφεῖλον τὰ ἐπαινούμενα τῶν πολλῶν μελῶν ἔναντι τῆς στάσεως τοῦ διοικητικοῦ συμβουλίου τῆς ὀργανώσεως. Ἀφορμὴ τῆς ρήξεως ἐδόθη ἀπὸ τὸν μερὶ κριτικὸν, ὡς ἀναφέρεται, τρόπον, μὲ τὸν ὁποῖον ἡ διοικοῦσα ἐπιτροπεία κατήρτισε τὴν ἀμάδα Κυπρίων φοιτητῶν μελῶν Κρήτης ἀ-πόρων μας, μετέβη εἰς Κρήτην καὶ παρέσχη εἰς τὴν ἐπέτειον τοῦ ἀλοκαυτώματος τοῦ Ἀρκαδίου.

Ἡ ἐπιτροπὴ τῆς ΕΦΕΚ, προσκλίθεται, χωρὶς νὰ προβῇ εἰς ἀνακοίνωσιν τινὰ, ἢ νὰ καλέσῃ συνέκεινν τῶν μελῶν δι' ἐκλογὴν ἀντιπροσώπων, προέβη αὐθαιρέτως εἰς διορισμὸν τοῦ στενοῦ φιλικοῦ κύκλου τῆς καὶ ἡ οὕτω καταρτισθεῖσα ἀντιπροσωπεία ἀνεχώρησεν εἰς Κρήτην διὰνανίας τῆς Κυβερνήσεως.

Ἡ κατακραυγὴ πλείστων στελεχῶν τῆς Ἐφὲκ ἐναντίον τοῦ συμβουλίου εἶναι μεγάλη καὶ ἐν τῶν συνθημάτων των εἶναι ἡ ἄμεσος παραίτησις τοῦ καὶ διεξαγωγὴ νέου ἀρχαιρεσιῶν.

—Ὁ κ. Σ. ΠΑΝΑΓΙΔΗΣ

Τὴν παρελθοῦσαν ἑβδομάδα Κύπριοι φοιτηταὶ ἐπεκέφθησαν τὸν διὰ σκοποὺς ὑγείας ἀφιχθέντα εἰς Ἀθήνας πρώην καθηγητὴν τοῦ Γυμνασίου Λεμεσοῦ κ. Σολομῶντα Παναγίδην καὶ ἐπέδωσαν εἰς αὐτὸν μικρὸν δῶρον (ὁμοίωμα τοῦ Παρθενῶνος) εἰς ἔνδειξιν σεβασμοῦ καὶ ἀγάπης. εὐχηθέντες εἰς αὐτὸν πλήρη ἀποκατάστασιν τῆς ὑγείας του. Ὁ κ. Παναγίδης κατευχαριστῶν καὶ ἀπμίθιας ματρικὰς νουθεσίας πρὸς τοὺς φοιτητάς.

—ΣΥΜΜΕΤΟΧΗ ΕΙΣ ΠΑΡΑΣΤΑΣΕΙΣ

Τὰ Ἐθνικὸν Θέατρον ἐν τῇ προσπαθείᾳ του ὅπως συρτέλεση εἰς τὴν ἀναβίωσιν τῆς ἀρχαίας τραγῳδίας, ἀπηύθυνεν ἐκκλησιν πρὸς τὰ Πανεπιστήμιον ὅπως οἱ φοιτηταὶ λάβουν ἐνεργὸν μέρος εἰς τὴν προσπάθειαν.

Εἰς τὴν καταρτιζομένην ὁμάδα ἐρασιτεχνῶν θὰ συμμετάσχουν καὶ Κύπριοι φοιτηταὶ οἵτινες ἀφοῦ ἐ-ξετάσθοῦν ὑπὸ τοῦ σκηνοθέτου κ. Ρονὶ τῆς θὰ ἀναλάβουν διαφόρους ρόλους.

—ΝΕΟΙ ΕΠΙΣΤΗΜΟΝΕΣ

Κατόπιν ἐπιτυχῶν πτυχιακῶν ἐξετάσεων Ἑλλάδος τὸ διπλωμα τοῦ ἱστορικοῦ καὶ ἀρχαιολογικοῦ τμήματος τοῦ Πανεπιστημίου Ἀθηνῶν οἱ κ.κ. Εὐστάθιος Χριστοδουλίδης καὶ Γιώργος Γιανάκας, ἐκ Κύπρου. Ὁ κ. Χριστοδουλίδης διωρίσθη καθηγητὴς εἰς τὰ Γυμνάσια τῶν Πόλεως Χρυσοχοῦς, ὁ δὲ κ. Γιανάκας εἰς τὴν Ἱερατικὴν Σχολὴν καὶ τὸ Γυμνάσιον Μόρφου.

Π.Ι.

ΤΟ ΕΡΓΑΤΙΚΟΝ ΚΟΜΜΑ ΘΑ ΣΥΖΗΤΗΣΗ ΤΗΝ ΔΙΑΓΡΑΦΗΝ 7 ΕΠΑΝΑΣΤΑΤΩΝ ΒΟΥΛΕΥΤΩΝ

ΕΨΗΦΙΣΑΝ ΕΝΑΝΤΙΟΝ ΤΗΣ ΓΕΡΜΑΝ. ΣΥΝΘΗΚΗΣ

ΛΟΝΔΙΝΟΝ 21 (Ρέουτερ). — Οἱ ἡγέται τοῦ Βρεττανικοῦ ἐργατικοῦ κόμματος θὰ συνέλθουν αὔριον διὰ νὰ ἀποφασίσουν ἐὰν πρέπει νὰ συστήσουν τὴν διαγραφὴν ἐκ τοῦ κόμματος 7 ἐργατικῶν βουλευτῶν, οἱ ὁποῖοι παρέδησαν τὴν ἐντολὴν ὅπως ἀπόσχουν κατὰ τὴν ψηφοφορίαν ἐπὶ τῆς ἐπικυρώσεως τῶν συνθηκῶν τῶν Παρισίων. Ἐξ αὐτῶν οἱ 6 ἐψήφισαν ἐναντίον τῶν συνθηκῶν καὶ ὁ ἕβδομος ὑπὲρ τῆς συντηρητικῆς κυβερνήσεως.

Πολλοὶ σοσιαλισταὶ βουλευταὶ δὲν ἐπιθυμοῦν τὴν διαγραφὴν τούτων, διότι πρόκειται περὶ ἐλικρινῶν εἰρηνιστῶν. Ἕτερος λόγος, διὰ τὸν ὁποῖον ἀντιτίθενται εἰς τὴν διαγραφὴν εἶναι ὅτι ἀναμένεται ἡ προκήρυξις βουλευτικῶν ἐκλογῶν τὴν προσεχῆ ἀνοίξιν. Ἐξ ἄλλου ὅμως τονίζεται ὅτι ἐὰν δὲν ἐπιβληθοῦν κυρώσεις εἰς τοὺς ἀπεθαρχήσαντας, τότε θὰ κλονισθῇ ἡ ἄσκησις τῆς ἡγεσίας ὑπὸ τοῦ κ. Ἀττλῆ.

ΑΙ ΔΥΤΙΚΑΙ ΔΥΝΑΜΕΙΣ ΘΑ ΑΠΟΡΡΙΨΟΥΝ ΤΗΝ ΡΩΣΣΙΚΗΝ ΠΡΟΤΑΣΙΝ ΠΕΡΙ ΕΥΡΟΠΑΪΚΗΣ ΔΙΑΣΚΕΨΕΩΣ

ΛΟΝΔΙΝΟΝ 21 (Ρέουτερ). — Οἱ ἐνταῦθα πλιμματικοὶ κύκλοι ἀναφέρουν ὅτι αἱ Δυτικαὶ Δυνάμεις θὰ ἀπορρίψουν περὶ τὸ τέλος τῆς ἑβδομάδος τὴν σοβαρὰν τὴν Ρωσσίας περὶ συγκλήσεως Εὐρωπαϊκῆς διασκέψεως τὴν 29 Νοεμβρίου.

Αἱ κυβερνήσεις τῶν τριῶν χωρῶν ἑτοιμάζουν ἀπάντησιν εἰς τὴν Σοβιετικὴν διακοίνωσιν. Αἱ Δυνάμεις τοῦ ΝΑΤΟ θεωροῦν ὅτι πρὸ τῆς συγκλήσεως διασκέψεως μεταξὺ Ἀνατολῆς καὶ Δύσεως πρέπει νὰ ἐπικυρωθοῦν αἱ συνθῆκαι τῶν Παρισίων. Ὁ κ. Μολότοφ διὰ χθεσινῆς διακοινώσεώς του ἐπρότεινεν ἀναβολὴν τῆς διασκέψεως ἐ-ὰν ἡ Δύσις ἀνέβαλλε τὴν ἐπικύρωσιν τῶν συμφωνιῶν τῶν Παρισίων ἐπὶ τοῦ Γερμανικοῦ ἐ-πανεξοπλισμοῦ.

Ο ΜΑΟΥΝΤΜΠΑΤΤΕΝ ΕΙΣ ΡΩΜΗΝ

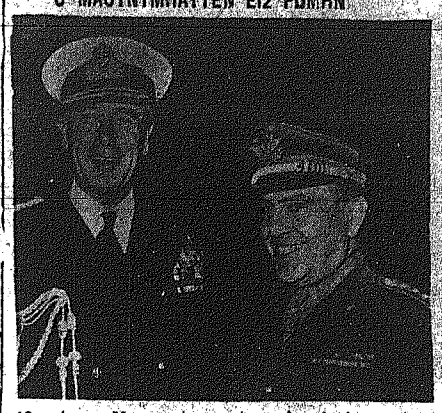

Ὁ ναύαρχος Μαουντμπάττεν πρὸ τῆς ἐπισκέψεώς του εἰς Ἀθήνας, μετέβη εἰς τὴν Ρώμην. Ἀνωτέρω ὁ ναύαρχος μετὰ τοῦ ἀρχηγοῦ τοῦ Ἰταλικοῦ Ἐπιτελείου στρατηγοῦ Γκιουζέππε Μαντσινέλλι εἰς τὸ ἀεροδρόμιον Τσιαμπίνο τῆς Ρώμης.

ΕΚΠΡΟΣΩΠΟΣ ΤΗΣ ΕΘΝΑΡΧΙΑΣ ΔΙΑΨΕΥΔΕΙ ΤΑΣ ΕΙΔΗΣΕΙΣ ΠΕΡΙ ΕΣΠΕΥΣΜΕΝΗΣ ΕΠΙΣΤΡΟΦΗΣ ΤΟΥ ΑΡΧΙΕΠΙΣΚΟΠΟΥ ΕΞ ΑΜΕΡΙΚΗΣ

Εἰς τὴν χθεσινὴν ἔκδοσιν τοῦ «Δημοκράτη» ἐδημοσιεύθησαν πληροφορίαι, παρουσιαζόμεναι ὡς προερχόμεναι ἐκ σημαίνοντος ἐθνικόφρονος, εὑρισκομένου εἰς ἐ-παφὴν μετὰ τῶν στενῶν κύκλων τῆς Ἐθναρχίας, συμφώνως πρὸς τὰς ὁποίας ὁ Μ. Ἀρχιεπίσκοπος «δὰ ἐπιστρέψῃ ἐσπευσμένως ἐξ Ἀμερικῆς εἰς Κύπρον πιθανώτατα μέσον Ἀθηνῶν. Προσετίθετο ὅτι ἡ «πιθανολογουμένη ἐπιστροφὴ τοῦ Ἀρχιεπισκόπου ὀφείλεται εἰς τὸ ὅτι αἱ Ἡνωμέναι Πολιτεῖαι ἐπέβαλον εἰς τὴν Ἑλληνικὴν κυβέρνησιν νὰ ἀποσύρῃ τὴν προσφυγὴν διὰ τὸ Κυπριακὸν ἐν τῇ παρούσῃ συνόδῳ τοῦ Ο.Η.Ε., πρᾶγμα τὸ ὁποῖον ἀπεγνήτεσε τὸν Ἀρχιεπισκοπον».

Σχετικῶς μὲ τὰς ὡς ἄνω εἰδήσεις ἐπεκοινωνήσαμεν μετὰ ἐκπροσώπου τῆς Ἐθναρχίας, ὁ ὁποῖος διέψευσε κατηγορηματικῶς ὅτι ὑπάρχουν εἰδήσεις περὶ ἐσπευσμένης ἐπιστροφῆς τοῦ Ἀρχιεπισκόπου. Ὁ ἐν λόγῳ ἐκπρόσωπος προσέθεσε τὰ ἑξῆς: «Ἐλήφθη χθὲς ἀεροπορικῶς ἐκ Νέας Ὑόρκης ἐπιστολὴ τοῦ κ. Σάββα Λοΐζιδη, διὰ τῆς ὁποίας οὗτος διαβιβάζει ἐντολὰς τοῦ Μ. Ἀρχιεπισκόπου. Εἰς τὴν ἐν λόγῳ ἐπιστολὴν οὐδὲν ἀπολύτως ἀναφέρεται περὶ τοῦ χρόνου τῆς ἐπιστροφῆς τοῦ Ἀρχιεπισκόπου. Τουναντίον παρέχονται ἐνθαρρυντικαὶ πληροφορίαι ἐπὶ τῆς προωθήσεως τοῦ Κυπριακοῦ».

ΘΑ ΠΕΡΙΟΡΙΣΘΗ Η ΜΕΤΑΝΑΣΤΕΥΣΙΣ ΕΝ ΓΕΡΜΑΝΙΑ

ΜΗΟΝ 21 (Ρέουτερ). —Ἡ Δυτικὴ Γερμανία, ἡ ὁποία ἀπώλεσεν ἀπὸ τῆς λήξεως τοῦ πολέμου 250 χιλ. πολίτας λόγῳ τῆς μεταναστεύσεως, σχεδιάζει τὼρα νὰ θέσῃ περιορισμοὺς εἰς αὐτὴν διὰ νὰ μὴ παρεμποδισθῇ ἡ συγκρότησις τοῦ στρατοῦ.

Τὸ σύνταγμα δὲν ἐπιτρέπει εἰς τὴν κυβέρνησιν νὰ ἀπαγορεύσῃ τὴν μετανάστευσιν καὶ ὡς ἐκ τούτου θὰ ζητηθῇ παρὰ τοῦ Καναδᾶ καὶ τῶν Ἡνωμένων Πολιτειῶν νὰ περιορίσουν τὰς εὐκολίας, τὰς παρεχομένας πρὸς τοὺς Ἕλληνας μετανάστας. Διεπιστώθη ὅτι 8 ἐπὶ κάθε 100 Γερμανῶν ἐπιθυμοῦν νὰ μεταναστεύσουν.

ΟἸ ΡΩΣΣΟΙ ΛΕΓΟΥΝ ΟΤΙ ΕΦΕΥΡΟΝ ΠΡΩΤΟΙ ΤΑ ΠΥΡΟΒΟΛΑ

ΜΟΣΧΑ 21 (Ρέουτερ). — Ἡ «Πράβδα» ἐξ ἄρθρου της ἐπὶ τῇ σημερινῇ ἡμέρᾳ τοῦ Σοβιετικοῦ πυροβολικοῦ γράφει ὅτι ἡ Ρωσσία ἐφεῦρε καὶ παρήγαγε τὰ πρῶτα ὀπλοπυροβόλα καὶ πολυβόλα, τὰ πρῶτα πεδινὰ καὶ βαρέα πυροβόλα, ροκετοβόλα, ναρκοβόλα καὶ ἄλλα εἴδη πυροβολικοῦ.

Τὸ ἄρθρον προσθέτει ὅτι τὸ Σοβιετικὸν πυροβολικὸν κατέστρεψε κατὰ τὰ πρῶτα 3 ἔτη τοῦ πολέμου 70 χιλ. Γερμανικὰ τάνκς καὶ κατὰ τὴν μάχην τῆς Βιέννης, Βουδαπέστης καὶ Βερολίνου συνεκέτρωσεν 976 πυροβόλα καὶ βλήματα ἐκ τῶν ὁποίων τὰ ἡμίσεα τὰ 1000 σελινίων.

ΒΗΡΥΤΟΣ 21 (Ρέουτερ).—Ἀρχίζουν σήμερον ἐνταῦθα συνομιλίαι μεταξὺ τοῦ φοσιλλως τοῦ Ἰράκ Φεϊζάλ, τῶν ἡγετῶν Συρίας Λιβάνου καὶ Ἰορδανίας, ἐπὶ τῆς Ἀραβικῆς ἑνότητος, τοῦ Παλαιστινιακοῦ καὶ τῆς Δυτικῆς πολιτικῆς ἐναντι τῆς Μέσης Ἀνατολῆς.

ΕΠΡΟΤΕΙΝΑΝ ΕΝΣΩΜΑΤΩΣΙΝ ΤΟΥ ΒΙΕΤΜΙΝΧ ΕΙΣ ΤΗΝ ΓΑΛΛΙΚΗΝ ΕΝΩΣΙΝ

ΛΟΝΔΙΝΟΝ 21 (Ρ.).— Τηλεγραφοῦν ἀπὸ τὴν Ὀττάβαν τοῦ Καναδᾶ, ὅτι κατὰ συνέντευξίν του πρὸς τοὺς ἀντιπροσώπους τοῦ τόπου, ὁ Γάλλος πρωθυπουργὸς κ. Φρὰνς ἀπεκάλυψεν ὅτι κατὰ τὴν διάρκειαν τῆς διασκέψεως τῆς Γενεύης, ἐπ τοῦ Ἰνδοκινεζικοῦ, ἔνας ἀπὸ τοὺς ἀντιπροσώπους τοῦ Βιετνὰμ ἀφῆκε νὰ ἐννοηθῇ ὅτι τὸ ὑπὸ κομμουνιστικὸν ἔλεγχον τμῆμα τοῦ Βιετνὰμ δὲν ἀποκλείεται νὰ ζητήσῃ ὅπως ἑνωματωθῇ εἰς τὴν Γαλλικὴν Ἕνωσιν. Ὁ κ. Φρὰνς εἶπεν ὅτι ἡ πρότασις αὕτη τοῦ κομμουνιστικοῦ ἀντιπροσώπου δὲν ἐπανελήφθη πρὸς τὴν Γαλλίαν Ἐκτοτε, οὔτε καὶ διεψεύσθη. Πάντως προσέθεσεν ὅτι τὸ ζήτημα αὐτὸ θὰ κατασταθῇ δυνατὸν νὰ συζητηθῇ μετὰ τὴν διενέργειαν ἐκλογῶν εἰς Βιετνὰμ καὶ τὸν καταρτισμὸν κυβερνήσεως εἰς τὴν ἐν λόγῳ χώραν.

Ο ΜΑΚΚΑΡΘΙΣΜΟΣ ΤΡΟΜΟΚΡΑΤΕΙ ΤΟΥΣ ΑΜΕΡΙΚΑΝΟΥΣ ΚΑΘΗΓΗΤΑΣ

ΑΤΝΤΣΜΠΟΤΡΓΚ, Βιργινία, 21 (Ρέουτερ). — Ὁ διευθυντὴς τοῦ κολλεγίου Ρόανοκ ἐδήλωσεν ὅτι τὸ σχολεῖόν του δὲν ἀπέστειλεν ὁμάδα πρὸς συμμετοχὴν εἰς συζήτησιν μὲ θέμα «Πρέπει αἱ Ἡνωμέναι Πολιτεῖαι νὰ ἀναγνωρίσουν τὴν ἐρυθρᾶν Κίναν;» διότι ἐφοβήθη ὅτι ἀργότερον θὰ διεξήγοντο ἀναχρίσεις εἰς δάρος του. Τὸ ὑπουργεῖον ἀμύνης ἀπηγόρευσεν εἰς τοὺς μαθητὰς τῶν στρατιωτικῶν ἀκαδημιῶν νὰ συμμετάσχουν εἰς τὴν συζήτησιν. Τὰ ὑπόλοιπα 7 καλλέγια συμμετέχουν καὶ ἀπέστειλαν ὁμάδας πρὸς ὑποστήριξιν ἀμφοτέρων τῶν ἀπόψεων.

ΜΕΘΑΥΡΙΟΝ ΑΡΧΙΖΕΙ Η ΜΕΤΑΦΟΡΑ ΤΟΥ ΑΡΧΗΓΕΙΟΥ ΕΙΣ ΛΕΥΚΩΣΙΑΝ

Συμπληροῦνται αἱ τελικαὶ προπαρασκευαὶ διὰ τὴν ἐγκατάστασιν τοῦ Βρεττανικοῦ ἀρχηγείου στρατοῦ καὶ ἀεροπορίας τῆς Μέσης Ἀνατολῆς εἰς Λευκωσίαν. Ἐντὸς τῆς ἑβδομάδος θὰ ἀφιχθοῦν εἰς Κύπρον ὁ ἀρχιστράτηγος Μέσης Ἀνατολῆς Σὲρ Τσάρλς Κῆτλιγκ καὶ ὁ στρατάρχης τῆς ἀεροπορίας Σὲρ Κλὼντ Πόλλν. Αἱ ὑπηρεσίαι τοῦ νέου κοινοῦ ἀρχηγείου θὰ ἀρχίσουν μεταφερόμεναι ἐκ Σουὲζ ἀτμοπλοίου καὶ ἀεροπορικῶς μεθαύριον Τετάρτην. Ἡ μετεφορὰ θὰ συμπληρωθῇ ἐντὸς μιᾶς ἑβδομάδος.

30 ΑΓΓΛΟΙ ΕΠΙΧΕΙΡΗΜΑΤΑΙ ΕΦΘΑΣΑΝ ΕΙΣ ΚΙΝΑΝ

ΧΟΓΚ ΚΟΓΚ 21 (Ρέουτερ). —Τὸ ραδιόφωνον τοῦ Πεκίνου μετέδωσεν ὅτι 30 Βρεττανοὶ ἐκ Χὸγκ Κὸγκ ἐπιχειρηματίαι ἔφθασαν σήμερον εἰς Πεκίνον δι' ἐμπορικὰς συνομιλίας μετὰ κομμουνιστικῶν Κινέζων ἐπισήμων. Ἡ ὁμὰς εὑρίσκεται ὑπὸ τὴν ἡγεσίαν τοῦ κ. Β. Ποῦλερ, διευθυντοῦ τῆς τραπέζης Ἰνδιῶν – Αὐστραλίας – Κίνας. Τὸ Φόρεϊν "Οφφις ἐνέκρινε τὴν ἀποστολήν.

Η ΓΡΑΦΕΙΟΚΡΑΤΙΑ ΕΙΣ ΤΗΝ Α. ΓΕΡΜΑΝΙΑΝ

ΒΕΡΟΛΙΝΟΝ 21 (Ρέουτερ). — Τὸ κόριον δγνον τοῦ κομμουνιστικοῦ κόμματος «Νέα Γερμανία» ἐπιτίθεται σήμερον σφοδρῶς κατὰ τῆς γραφειοκρατίας τῆς Ἀνατολικῆς Γερμανίας. Ἡ ἐφημερὶς ἐπικρίνει ἰδιαιτέρως τὸ ὑπουργεῖον γεωργίας καὶ βιομηχανίας, τὸ ὁποῖον ἀποστέλλει ὑπομνήματα ἐξ 100—150 δακτυλογραφημένων σελίδων.

Ο ΣΗΜΕΡΙΝΟΣ ΚΑΙΡΟΣ

Τὸ δελτίον τῆς μετεωρολογικῆς ὑπηρεσίας ἀναφέρει ὅτι σήμερον ὁ καιρὸς θὰ εἶναι ἀσταθὲς καὶ ἀ-πασαν σχεδὸν τὴν Κύπρον. Θὰ πνεύσουν ἄνεμοι μέτριοι ἕως δυνατοὶ βορειοδυτικοί. Ἡ θερμοκρασία θὰ εἶναι κατωτέρα τῆς κανονικῆς.

Χθεσινὴ ἀνωτάτη θερμοκρασία ἐν Λευκωσίᾳ 19 βαθμοὶ Κελσίου καὶ κατωτάτη 9.50.

—ΡΑΓΔΑΙΑΙ ΒΡΟΧΑΙ

Ραγδαῖαι βροχαὶ κατέπεσαν χθὲς εἰς πλείστα μέρη τῆς Κύπρου. Ἰδίως εἰς Λευκωσίαν καὶ Λάρνακα. Εἰς τὴν δευτέραν οἱ βροχαὶ συνωδεύοντο ὑπὸ χαλαζῆς.

ΤΟ ΕΡΓΑΤΙΚΟΝ ΚΟΜΜΑ ΘΑ ΠΡΟΚΑΛΕΣΗ ΠΡΟΣΕΧΟΣ ΝΕΑΝ ΣΥΖΗΤΗΣΙΝ ΕΝ ΤΗ ΒΟΥΛΗ ΕΠΙ ΤΟΥ ΚΥΠΡΙΑΚΟΥ ΖΗΤΗΜΑΤΟΣ

ΑΓΓΛΟΣ ΒΟΥΛΕΥΤΗΣ ΕΚΑΛΟΣΕ ΠΡΟΣ ΚΥΠΡΙΟΥΣ ΕΚΠΡΟΣΩΠΟΥΣ ΟΤΙ ΟΙ ΕΡΓΑΤΙΚΟΙ ΕΙΝΑΙ ΔΕΣΜΕΥΜΕΝΟΙ ΝΑ ΥΠΟΣΤΗΡΙΞΟΥΝ ΤΗΝ ΑΥΤΟΔΙΑΘΕΣΙΝ

ΒΡΕΤΤΑΝΙΚΑ ΣΩΜΑΤΕΙΑ ΚΑΛΟΥΝ ΤΗΝ ΚΥΠΡΙΑΚΗΝ ΑΔΕΛΦΟΤΗΤΑ ΕΙΣ ΕΝΔΟΣΩΜΑΤΕΙΑΚΑΣ ΣΥΖΗΤΗΣΕΙΣ ΠΕΡΙ ΚΥΠΡΟΥ

ΛΟΝΔΙΝΟΝ, 21 (Τοῦ ἀνταποκριτοῦ μας). — Ὁ ἐν Λενδίνῳ γραμματεὺς τοῦ Ἀρχιεπισκόπου κ. Σ. Κυπριανοῦ καὶ ὁ γραμματεὺς τῆς Κυπριακῆς Ἀδελφότητος κ. Σάββας Κοραγιάννης μετέθησαν εἰς τὴν Βουλὴν τῶν Κοινοτήτων καὶ συνωμίλησαν μετὰ τοῦ ἐργατικοῦ βουλευτοῦ κ. Κέννεθ Ρόμπινσον ἐπὶ τοῦ Κυπριακοῦ. Ὁ κ. Ρόμπινσον διεβεβαίωσε τοὺς Κυπρίους ἐκπροσώπους ὅτι ἡ κατὰ τὸ παρελθὸν ληφθεῖσα ἀπόφασις τοῦ ἐργατικοῦ κόμματος πρέπει νὰ θεωρῆται ὡς ὅλμα πρὸς τὰ ἔμπρός, ἐν σχέσει μὲ τὴν ἀποφασιστικότητα τῶν ἐργατικῶν νὰ ὑποστηρίξουν τὰς ἀξιώσεις τοῦ Κυπριακοῦ λαοῦ.

ΟΙ ΑΓΓΛΟΙ ΕΡΓΑΤΙΚΟΙ ΕΙΝΑΙ ΔΕΣΜΕΥΜΕΝΟΙ

«Πιστεύω, ἐδήλωσεν ὁ κ. Ρόμπινσον, ὅτι μία μελλοντικὴ ἐργατ

ΙΤΑΛΙΚΗ ΣΥΝΗΓΟΡΙΑ

ΠΑΡΑΧΑΡΑΖΟΜΕΝ ΤΑΣ ΑΡΧΑΣ ΤΩΝ ΑΝΘΡΩΠΙΝΩΝ ΔΙΚΑΙΩΜΑΤΩΝ ΑΡΝΟΥΜΕΝΟΙ ΤΗΝ ΕΛΕΥΘΕΡΙΑΝ ΕΙΣ ΕΝΑ ΛΑΟΝ ΑΞΙΟΝ ΑΥΤΗΣ

ΑΡΘΡΟΝ ΤΟΥ "ΠΟΠΟΛΟ ΝΟΥΟΒΟ" ΟΡΓΑΝΟΥ ΤΟΥ ΧΡΙΣΤΙΑΝΟΔΗΜΟΚΡΑΤΙΚΟΥ ΚΟΜΜΑΤΟΣ

Τοῦ Ἀθηναίου δημοσιογράφου κ. ΑΔΑΜΑΝΤΙΟΥ Δ. ΠΑΠΑΔΗΜΑ, σταλὲν εἰδικῶς πρὸς τὴν «Κύπρον».

ΕΝΩ ΕΝΤΕΙΝΟΝΤΑΙ αἱ Ἑλληνικαὶ προσπάθειαι, διὰ τὴν προώθησιν τοῦ Κυπριακοῦ, ἐν ὄψει τῆς προσεχοῦς συζητήσεώς του, εἰς τὴν πολιτικὴν ἐπιτροπὴν τοῦ Ὀργανισμοῦ τῶν Ἡνωμένων Ἐθνῶν, ὁ Εὐρωπαϊκὸς τύπος, διὰ τῶν ἐγκυροτέρων δημοσιογραφικῶν ὀργάνων του, συνηγορεῖ ὑπὲρ τῆς ταχυτέρας ἀπελευθερώσεως τῆς Ἑλληνικῆς μεγαλονήσου. Ἡ ἔγκριτη Ἰταλικὴ ἐφημερίς: «Ἐπόπολο Νουόβο» ὄργανον τοῦ δημοχριστιανικοῦ κόμματος, διευθυνομένη ἀπὸ τὸν διασκεκριμένον ἰταλὸν δημοσιογράφον κ. Κουαρέλλο, ἀσχολουμένη μὲ τὰς πρόσφατες ἐξελίξεις τοῦ Κυπριακοῦ, τονίζει ὅτι ἐπιβάλλεται ἡ προσέγγισις Ἀθηνῶν — Λονδίνου πρὸς μίαν ὁριστικὴν διευθέτησιν τῆς χρονιζούσης ἐκκρεμότητος, ἡ ὁποία, ὡς παρατηρεῖ, σχετίζεται μὲ τὴν ἐλευθερίαν ἑνὸς λαοῦ. Ἀνεγράφη ἡ πληροφορία, τηλεγραφηθεῖσα, προφανῶς ἀπὸ τὴν Νέαν Ὑόρκην, ὅτι ἡ Μεγάλη Βρεττανία κατάβαλλει παρασκηνιακὰς προσπαθείας παρὰ τῇ Ἀμερικανικῇ Κυβερνήσει, ὅπως αὕτη παρέμβῃ καὶ ἐπιτύχῃ μίαν προσωρινὴν ἐπίλυσιν τοῦ Κυπριακοῦ, διὰ νὰ μὴ ἀχθῇ τοῦτο μέχρι τῆς πολιτικῆς ἐπιτροπῆς τοῦ Ὀργανισμοῦ τῶν Ἡνωμένων Ἐθνῶν, γράφει ἡ Ἰταλικὴ ἐφημερίς. Σύμφωνα ὅμως πρὸς τὰς μεθόδους τῆς παλαιᾶς μυστικῆς διπλωματίας λέγεται ὅτι ἡ Μεγάλη Βρεττανία ἐπιχειρεῖ νὰ πείσῃ τὴν Οὐασιγκώτα, ὅπως ἐξασκήσῃ ὅλην τὴν πίεσίν της ἐπὶ τῆς Ἑλλάδος διὰ νὰ ἀποσύρῃ αὕτη τὴν προσφυγήν της διὰ τὸ Κυπριακόν, ἔστω καὶ τὴν τελευταίαν στιγμήν.

Ἀλλ' αἱ Ἀγγλικαὶ αὗται προσπάθειαι δὲν πρόκειται νὰ καρποφορήσουν, ἀφοῦ εἰς τὸ σημεῖον ὅπου ἐκεῖ φθάσει τὸ Κυπριακὸν καὶ μὲ τὴν παρατηρουμένην ἔνταστιν τοῦ πατριωτικοῦ ἀγῶνος τῶν Κυπρίων, ἡ μόνη ἐπιβαλλομένη λύσις εἶναι ἡ ἐλευθέρα ἐκλογή, ὑπὸ τῶν πολυπαθῶν κατοίκων τῆς Ἑλληνικῆς μεγαλονήσου, τοῦ ἐπιθυμητοῦ εἰς αὐτοὺς καθεστῶτος. Οἱ Ἀμερικανοὶ εὐνοοῦν, βεβαίως, ὅπως ἀνεγράφη εἰς τὸν Ἰταλικὸν τύπον τὴν ἀπ' εὐθείας προσέγγισιν Ἀθηνῶν — Λονδίνου. Γίνεται, ὅπως λέγεται σκέψις, περὶ ἐφαρμογῆς ἑνὸς συντάγματος, παραχωροῦντος, περισσότερα προνόμια, εἰς τοὺς Κυπρίους, ἀλλὰ καὶ τὴν λύσιν αὐτὴν τὴν ἀποκρούουν οἱ κάτοικοι τῆς Ἑλληνικῆς Μεγαλονήσου, ἐπειδὴ δὲν πληροῖ τοὺς ὅρους τῆς τόσον διατυμπανισθείσης αὐτοδιαθέσεως τῶν λαῶν.

Ἐν τῷ μεταξὺ ἡ Ἑλλὰς ἐπιστρατεύει ὅλας τὰς δυνάμεις της, τὰς πολιτικὰς καὶ τὰς πνευματικάς, διὰ νὰ ἐπιτύχῃ παρὰ τῶν Ἡνωμένων Ἐθνῶν τὴν ποθητὴν λύσιν τοῦ Κυπριακοῦ. Ἡ τελικὴ ἐξόρμησις θὰ γίνῃ πρὸ τῆς πολιτικῆς ἐπιτροπῆς τῶν Ἡνωμένων Ἐθνῶν, διὰ τὴν ὁποίαν προπαρασκευάζεται ἡ Ἑλλάς, βεβαίως, ὅτι οἱ ἐλεύθεροι λαοὶ θὰ δικαιώσουν τὸν ἀγῶνα τῶν Κυπρίων. Τὸ Κυπριακὸν εἶναι πλέον μιὰ ἱερὰ ὑπόθεσις, διὰ τὸν Ἑλληνισμόν, ἀφοῦ σύμπας ὁ πολιτικὸς κόσμος τῆς χώρας ἔχει συντονίσει τὰς προσπαθείας του. Αἱ Ἡνωμέναι Πολιτεῖαι ἐξ ἄλλου, φαίνονται συμπαθοῦσαι τὴν φιλενωτικὴν κίνησιν τῶν Κυπρίων, ἀλλ' ἔχουν λόγους, διπλωματικοὺς βεβαίως, νὰ μὴ ἀναλάβουν ἐκ τοῦ ἐμφανοῦς τὴν ὑπεράσπισιν τῶν ἀγαθῶν νησιωτῶν.

Σαφεῖς ἐξ ἄλλου, ὑπῆρξαν αἱ δηλώσεις τοῦ ἐπὶ κεφαλῆς τοῦ φιλενωτικοῦ ἀγῶνος, ἀρχιεπάρχου Μακαρίου. Ἰδιαιτέραν σημασίαν ἔχει τὸ τονισθὲν ὑπ' αὐτοῦ, ὅτι ἡ Ἐθναρχία τῆς Κύπρου θὰ ἐδέχετο νὰ ἔλθῃ εἰς ἀπ' εὐθείας συνομιλίας μὲ τὴν Βρεττανικὴν κυβέρνησιν, ἐὰν ὡς ὅσσις τῶν συνομιλιῶν ἐτίθετο ἡ ἀρχὴ τῆς αὐτοδιαθέσεως. Ἐτόνισεν ὅμως ὁ ἐπὶ κεφαλῆς τοῦ ἱεροῦ ἀγῶνος τῶν Κυπρίων ὅτι ἡ Ἐθναρχία τῆς Κύπρου δὲν θὰ προσφύγῃ εἰς δίαιαν μέτρα.

Ἡ Μεγάλη Βρεττανία, κατόπιν τῆς ἐντόνου ἀρθρογραφίας τοῦ παγκοσμίου τύπου περὶ τὸ Κυπριακόν, ἤρχισεν εὐλόγως ἀνησυχοῦσα. Ἡ δικαιολογία τοῦ ἀδιασπάστου τῶν ἀποικιακῶν ἐδαφῶν τῆς Βρεττανικῆς Κοινοπολιτείας δὲν εὐσταθεῖ πλέον. Γενικῶς ὅμως παρατηρεῖται ὅτι ἡ Μεγάλη Βρεττανία ἐπιχειρεῖ νὰ ἐμφανίσῃ τὸ Κυπριακὸν ζήτημα ὡς μίαν οἰκογενειακὴν της ὑπόθεσιν καὶ ἡ προσπάθεια αὕτη, ἡ ὁποία, προσλαμβάνει ἐπίσημον χροιάν, μὲ τὰς σχετικὰς δηλώσεις τῶν ἀρμοδίων ὑπουργῶν καταδικάζεται καὶ ἀποδοκιμάζεται ἀπὸ ὅλους τοὺς ἐλευθέρους καὶ τοὺς φίλους τῆς διεθνοῦς τάξεως ἀνθρώπους.

Ἡ πραγματικότης ὅμως εἶναι μία, ἀτυχῆς. Οἱ Κύπριοι εἶναι ὑπόδουλοι. Καὶ τοὺς κρατεῖ ὑποδούλους ἡ Ἀγγλία. Πᾶς λοιπόν, οἱ Ἄγγλοι πολιτικοὶ ἰσχυρίζονται ὅτι τὸ Κυπριακὸν εἶναι θέμα ἐσωτερικόν; Οἱ ἐλεύθεροι λαοί, διὰ τοῦ Ὀργανισμοῦ τῶν Ἡνωμένων Ἐθνῶν, διεκήρυξαν, ὅτι ἀναγνωρίζουν πλήρως τὸ δικαίωμα τῆς αὐτοδιαθέσεως εἰς τοὺς λαούς, τοὺς εὑρισκομένους ἐν ὑποτελείᾳ. Ἐφ' ὅσον οἱ Κύπριοι ἐπιθυμοῦν (καὶ εἶναι πολὺ φυσικὸν τοῦτο) νὰ ἀποτινάξουν τὸν ἀνεπιθύμητον ξένον ζυγόν, ἔχομεν ἐπιτακτικὸν καθήκον νὰ τοὺς βοηθήσωμεν πρὸς τοῦτο. Παραχαράζομεν τὰς ἀρχὰς τῶν ἀνθρωπίνων δικαιωμάτων ἀρνούμενοι τὴν ἐλευθερίαν, εἰς ἕνα λαὸν κατὰ πάντα ἄξιον αὐτῆς. Ὅλα τ' ἄλλα εἶναι δικολαβισμοὶ καὶ αὐθαίρετα συμπράσματα. Οἱ ἐλεύθεροι, ἐκ παραδόσεως, ὄνθρωποι εἶναι ἀπερίφραστοι, εἶναι εἰλικρινεῖς. Δὲν καταφεύγουν εἰς σαθρὰς ἐπινοήσεις. Δὲν ἐπιζητοῦν νὰ καλύψουν τὰ ὑποπτα συμφέροντά των, μὲ ψευδεπιχειρήματα. Δὲν πλαστογραφοῦν τὴν ἱστορίαν. Ὅλος ὁ ἐλεύθερος κόσμος γνωρίζει σήμερον, ὅτι ἡ Μεγάλη Βρεττανία καταχρατεῖ ὑπόδουλον μίαν Ἑλληνικὴν μεγαλόνησον.

ΖΑΒΡΟΣ

Ἀμίλλ πρὸς τὸ ἀξιότιμον κοινὸν ὅτι τὸ γραφεῖον μου Αὐτοκινήτων Λάρνακος «ΖΑΒΡΟΣ» μετεφέρθη εἰς τὸ γραφεῖον Λάρνακος τοῦ κ. Ἀνδρέου Μαρωγγοῦ (γραφεῖον Αὐτοκινήτων Λάρνακος) καὶ θὰ λειτουργῇ καὶ τὰ δύο γραφεῖα ὡς ἕνα.

ΤΗΛ. 4211 καὶ 4184

ΑΘΗΝΑΪΚΗ ΧΡΟΝΟΓΡΑΦΙΑ

ΑΜΗΧΑΝΙΑ

Αὐτὲς τὶς μέρες ἡ Ἀθήνα ἔχει τὴν τιμητική της. Γιὰ τὴν ἀκρίβεια — ἔχει τὴν τιμητική της ἀπὸ τὴν ἀνάπαυση. Σ' ὅλα τὰ ἐκλογικὰ κέντρα, σ' ὅλα τὰ καφενεδάκια τῶν συνοικιακῶν πλατειῶν ὅπου τὰ πλῆθη τῶν ὑποψηφίων (δημάρχων καὶ συμβούλων) συρρέουν γιὰ τὰ δεξιώματα τὴν ἀποτίμηση τῶν ψηφοφόρων, ἀκοῦει τὸν ἑξάψηφό της.

—Δὲν εἶναι πρωτεύουσα αὐτή! Εἶναι αἴσχος!

—Εἶναι οἰκτρὸν τὸ κατάντημα τῆς πρώτης πόλεως τῆς Ἑλλάδος!

—Τὰ πάντα εἶναι ἐγκαταλελειμένα εἰς τὴν πόλιν αὐτήν, ποὺ φέρει τὸ ἔνδοξον ὄνομα τῶν Ἀθηνῶν!

Ἡ ὁμηρῶν ὀρθόπικα σὲ μιὰ ἐκλογικὴ συγκέντρωση ὅπου μπροστὰ σὲ ἕνα ἀκροατήριο ποὺ παρακολουθοῦσε μὲ ἐνθουσιώδη ἀδιαφορία τὸν ρήτορα, ὁ ὑποψήφιος ἐβόα:

—Ἐντρεπόμηθα πλέον νὰ κατοικοῦμε τὴν πόλιν αὐτὴν τὴν ὁποίαν ἐδόξασεν ὁ μέγας Περικλῆς! Δρόμους δὲν ἔχομεν! Πάρκα δὲν ἔχομεν! Γυμναστήρια δὲν ἔχομεν! Γήπεδα δὲν ἔχομεν! Λαϊκὰ ὑπνωτήρια δὲν ἔχομεν! Τίποτα δὲν ἔχομεν!

Κάποιος ἀφελὴς ποὺ παρακολουθοῦσε τὸν ὁμιλητή, τὸν διέκοψε ἐντελῶς αὐθόρμητα:

—Γιὰ στάσου, βρὲ ἀδερφέ! Πῶς δὲν ἔχομεν!

Ὁ ἀρωμὸς κόσμος τῶν ἀκροατῶν ξέσπασε σὲ γέλια, ἐνῷ ὁ ρήτορας οἰστηχλατημένος ἀπὸ τὴν διακοπὴ καὶ φουντωμένος ἀπ' τὴν ἱλαρότητα τοῦ πλήθους, βόησε σὲ τόνο ὑψηλότερο:

—Δὲν ἔχομεν, φίλτατε, δὲν ἔχομεν! Εἶμαστε μία πόλις ἀλσοχος! Ξέρετ πῶς ἔπρεπε νὰ εἶναι ἡ Ἀθήνα; Τὸ καμάρι τοῦ κόσμου ἔπρεπε νὰ εἶναι! Ψηφίστε μας, ἀγαπητοὶ συμπολίται! Ψηφίστε μας καὶ θὰ ἰδῆτε πῶς θὰ γίνῃ ἡ Ἀθήνα!

Ποτέ, λοιπόν, ἡ πόλις τῶν Ἀθηνῶν δὲν ἄκουσε τόσο πολλοὺς καὶ τόσο φοβεροὺς ἐξαψάλμους ὅσο τώρα. Ὁ λόγος; Ρητορική ἀμηχανία. Ἄλλοτε, ὅταν οἱ δημοτικὲς ἐκλογὲς εἶχαν πολιτικὸ χαρακτῆρα, τὸ μεγαλύτερο μέρος τῶν προεκλογικῶν ρητορικῶν ἦταν ἀφιερωμένο στὴν πολιτικὴ καὶ στοὺς πολιτικοὺς ἀντιπάλους, μὲ ἐπιθέσεις, μὲ σαρκασμοὺς, μὲ ἐπικρίσεις, μὲ εἰρωνίες, πρᾶγμα ποὺ ἐφαντάζε καὶ ἐνθουσίαζε τὰ πλήθη:

—Μπόοοοοο!

—Πέστα χουσούτσμεεεε!

—Ἐσένα θέλομμεεε!

Στὸ εἶδος αὐτὸ τῆς προεκλογικῆς ρητορίας εἶχαν ἀσκηθῆ καὶ εἰδικευθῆ ὅλοι οἱ κατὰ κάποιον τρόπον πολιτευόμενοι κι' εἶχαν βρῆ τὴν εὐκολία τους. Εἶχε δημιουργηθῆ μιὰ εἰδικὴ ρητορικὴ φιλολογία — παλιότερα μὲ τὸν Βενιζελισμὸ καὶ Ἀντιβενιζελισμὸ καὶ προσφατότερα μὲ τὸν κουκουεδισμὸ καὶ χτισμὸ — ποὺ εὕρισκε ἀμέσως τὸ ἐπαξιοθητο σημεῖο τοῦ ἀκροατηρίου καὶ πήγαινε κατ' εὐθείαν στὴν πηγὴ τῶν φανατισμῶν του:

—Κάτω οἱ ἀτιμοιοιοι!...

—Κάτω οἱ προδότες!...

—Κάτω οἱ πλέρτες!...

—Βλέπατε στὶς προεκλογικὲς συγκεντρώσεις — καθὼς ἀντηχοῦσαν τὰ λόγια τοῦ ὑποψηφίου — μοῦτρα ἀγριεμένα, δόντια σφιγμένα, ἀνατνοὲς κομμένες, διαχύσματα μυστικιῶν, σφιξίματα γροθιῶν, ἀστραπὲς βλεμμάτων καὶ συνεχεῖς ὀργίλες καὶ ἔξαλλες μουγκυθυρές:

—Τοὺς ἀτιμους!

—Τοὺς ἀπατεῶνες!

—Τοὺς προδότες!

Τὸ γενικὸ σύνθημα ἦταν πάντα: θὰ τοὺς φᾶμε! Κι' ὅσοι ἀκούανε τοὺς ρήτορες ἀκουνοῦσανε τὰ δόντια τους κ' ἦταν ἔτοιμοι νὰ κατοβροχθίσουν τοὺς ἀντιπάλους μὲ μιὰ μπουκιά. Σήμερα, ὅμως, τέτοιος φανατισμὸς δὲν ὑπάρχει. Γι' αὐτὸ, βλέπετε, ἀνόρεγτα καὶ ἀραιὰ τὰ πλήθη νὰ μαζεύονται στὶς προεκλογικὲς συγκεντρώσεις καὶ ν' ἀκοῦνε μὲ ἀδιαφορία τοὺς ὁμιλητές, κουβεντιάζοντας συγχρόνως τὰ διπλανά τους. Ἀλλὰ καὶ οἱ ρήτορες, οἱ καημένοι, βρίσκονται σ' ἀμηχανία. Ἔτσι τὰ βάζουν μὲ τὴν Ἀθήνα, τῆς ψάλλουν τὸν ἀνιαβαλλόμενο κ' ἔστερα ἀρχίζουν τὶς στιγμιοτυπὲς ἐπισκέψεις περὶ ἀτῶν ξέσπασε σὲ γέλια, ἐνῷ ὁ ρήτορας οἰστηχλατημένος ἀπὸ τὴν διακοπὴ καὶ φουντωμένος ἀπ' τὴν ἱλαρότητα τοῦ πλήθους, βόησε σὲ τόνο ὑψηλότερο:

—Δὲν ἔχομεν, φίλτατε, δὲν ἔχομεν! Εἶμαστε μία πόλις ἀλσοχος! Ξέρετ πῶς ἔπρεπε νὰ εἶναι ἡ Ἀθήνα; Τὸ καμάρι τοῦ κόσμου ἔπρεπε νὰ εἶναι! Ψηφίστε μας καὶ θὰ ἰδῆτε πῶς θὰ γίνῃ ἡ Ἀθήνα!

Ποτέ, λοιπόν, ἡ πόλις τῶν Ἀθηνῶν δὲν ἄκουσε τόσο πολλοὺς καὶ τόσο φοβεροὺς ἐξαψάλμους ὅσο τώρα. Ὁ λόγος; Ρητορική ἀμηχανία. Ἄλλοτε, ὅταν οἱ δημοτικὲς ἐκλογὲς εἶχαν πολιτικὸ χαρακτῆρα, τὸ μεγαλύτερο μέρος τῶν προεκλογικῶν ρητορικῶν ἦταν ἀφιερωμένο στὴν πολιτικὴ καὶ στοὺς πολιτικοὺς ἀντιπάλους, μὲ ἐπιθέσεις, μὲ σαρκασμοὺς, μὲ ἐπικρίσεις, μὲ εἰρωνίες, πρᾶγμα ποὺ ἐφαντάζε καὶ ἐνθουσίαζε τὰ πλήθη:

—Μπόοοοοο!

—Πέστα χουσούτσμεεεε!

—Ἐσένα θέλομμεεε!

Στὸ εἶδος αὐτὸ τῆς προεκλογικῆς ρητορίας εἶχαν ἀσκηθῆ καὶ εἰδικευθῆ ὅλοι οἱ κατὰ κάποιον τρόπον πολιτευόμενοι κι' εἶχαν βρῆ τὴν εὐκολία τους. Εἶχε δημιουργηθῆ μιὰ εἰδικὴ ρητορικὴ φιλολογία — παλιότερα μὲ τὸν Βενιζελισμὸ καὶ Ἀντιβενιζελισμὸ καὶ προσφατότερα μὲ τὸν κουκουεδισμὸ καὶ χτισμὸ — ποὺ εὕρισκε ἀμέσως τὸ ἐπαξιοθητο σημεῖο τοῦ ἀκροατηρίου καὶ πήγαινε κατ' εὐθείαν στὴν πηγὴ τῶν φανατισμῶν του:

—Κάτω οἱ ἀτιμοιοιοι!...

—Κάτω οἱ προδότες!...

—Κάτω οἱ πλέρτες!...

—Βλέπατε στὶς προεκλογικὲς συγκεντρώσεις — καθὼς ἀντηχοῦσαν τὰ λόγια τοῦ ὑποψηφίου — μοῦτρα ἀγριεμένα, δόντια σφιγμένα, ἀνατνοὲς κομμένες, διαχύσματα μυστικιῶν, σφιξίματα γροθιῶν, ἀστραπὲς βλεμμάτων καὶ συνεχεῖς ὀργίλες καὶ ἔξαλλες μουγκυθυρές:

—Τοὺς ἀτιμους!

—Τοὺς ἀπατεῶνες!

—Τοὺς προδότες!

Τὸ γενικὸ σύνθημα ἦταν πάντα: θὰ τοὺς φᾶμε! Κι' ὅσοι ἀκούανε τοὺς ρήτορες ἀκουνοῦσανε τὰ δόντια τους κ' ἦταν ἔτοιμοι νὰ κατοβροχθίσουν τοὺς ἀντιπάλους μὲ μιὰ μπουκιά. Σήμερα, ὅμως, τέτοιος φανατισμὸς δὲν ὑπάρχει. Γι' αὐτὸ, βλέπετε, ἀνόρεγτα καὶ ἀραιὰ τὰ πλήθη νὰ μαζεύονται στὶς προεκλογικὲς συγκεντρώσεις καὶ ν' ἀκοῦνε μὲ ἀδιαφορία τοὺς ὁμιλητές, κουβεντιάζοντας συγχρόνως τὰ διπλανά τους. Ἀλλὰ καὶ οἱ ρήτορες, οἱ καημένοι, βρίσκονται σ' ἀμηχανία. Ἔτσι τὰ βάζουν μὲ τὴν Ἀθήνα, τῆς ψάλλουν τὸν ἀνιαβαλλόμενο κ' ἔστερα ἀρχίζουν τὶς στιγμιοτυπὲς ἐπισκέψεις περὶ

Ο ΣΕΛΑΣΙΕ ΕΙΣ ΠΑΡΙΣΙΟΥΣ

Μία φωτογραφία λιγοστεύουσα κατὰ τὴν ἀναχώρησιν τοῦ Αἰθίοπος Αὐτοκράτορος ἀπὸ τὴν Γαλλικὴν πρωτεύουσαν. Ὁ Χαϊλὲ Σελασιὲ ἀποχαιρετᾶ τὴν σύζυγον τοῦ πρόεδρον τῆς Γαλλικῆς Δημοκρατίας κ. Κατό. Ἀριστερὰ διακρίνονται ὁ κ. Κατὸ καὶ ὁ Γάλλος πρωθυπουργὸς κ. Μαντὲς Φρανς.

Ο ΜΕΓΙΣΤΑΝ ΤΩΝ ΘΑΛΑΣΣΩΝ

Ο ΩΝΑΣΗΣ, Ο ΠΛΟΥΣΙΩΤΕΡΟΣ ΑΝΘΡΩΠΟΣ ΤΟΥ ΚΟΣΜΟΥ, ΔΙΑΤΡΕΧΕΙ ΤΟΝ ΚΙΝΔΥΝΟΝ ΝΑ ΚΑΤΑΣΤΡΑΦΗ ΤΕΛΕΙΩΣ ΟΙΚΟΝΟΜΙΚΩΣ;

ΚΑΙ ΑΠΕΙΛΑΙ ΚΑΤΑ ΤΗΣ ΖΩΗΣ ΤΟΥ

Εἰς τὸ γνωστὸν περιοδικὸν «Μαῦρο καὶ Ἄσπρο» δημοσιεύεται τὸ κατωτέρω ἄρθρον διὰ τὸν κ. Ὠνάσην:

Ὁ κ. Ἀριστοτέλης Ὠνάσης, ὁ πλουσιώτερος ἄνθρωπος τοῦ κόσμου (ἀφοῦ κερδίζει 50.000 λίρας καθ' ἡμέραν) φαίνεται ὅτι εὑρέθη αἰφνιδίως εἰς δυσχερῆ κατάστασιν, ἀχεδὸν ἀπελπιστικήν.

Ἀπὸ τῆς μιᾶς ἡμέρας εἰς τὴν ἄλλην, ἐκείνος ποὺ ἀπεκάλουν «Αὐτοκράτορα τοῦ Μοναχοῦ καὶ «Βασιλέα τῶν πετρελαίων τῆς Ἀραβίας» διατρέχει τὸν κίνδυνον νὰ συντριβῇ ἀπὸ μερικοὺς ὁμίλους, εἰς τοὺς ὁποίους δὲν ἀρέσει ὁ συναγωνισμός....

Ὁ κ. Ὠνάσης εἶναι πολὺ μονηρός, πολὺ δυνατὸς καὶ πολὺ τολμηρός. Δὲν ἔχει ὅμως ἴσως μάθει ὅτι «τὸ τάκτ εἰς τὴν τόλμην συνίσταται εἰς τὸ νὰ γνωρίζῃ κανεὶς ἕως ποῦ ἠμπορεῖ νὰ προχωρήσῃ πολὺ μακρυά.». Καὶ φαίνεται ὅτι παρασυρόμενος ἀπὸ τὴν ὁρμὴν του τοῦ Ἕλληνος ἐπιχειρηματίου δὲν ἤξευρε ποῦ ἔπρεπε νὰ σταματήσῃ. Αὐτὴν τὴν Ἕλλειψιν «τάκτ» τοῦ κατηγοροῦν οἱ ἐχθροί του.

Ἕως ἐφέτος, ἡ τεραστία δραστηριότης του (κατασκευὴ σιγαρέττων, μεταφορὰ καπνῶν ἐξοπλισμὸς στόλου, προεδρία τῆς Ἐπιτροπῆς Θαλασσείων Λουτρῶν τοῦ Μονακό, κλπ.) δὲν ἔθιγε καὶ τόσον πολὺ τὰ μεγάλα διεθνῆ συμφέροντα. Τὸν περισμένον ὅμως Ἰανουάριον ὁ παλαιὸς μικροεπάλληλος, μεθυσμένος ἀπὸ τὰ εἴκοσι χρόνια ἐπιτυχίας καὶ ἀπὸ τὴν οἰκονομικὴν του δύναμιν ποὺ τοῦ ἐπιτρέπει νὰ διπραγματεύεται μὲ ὁρισμένα Κράτη, συνήψε, τὴν 14ην Ἰανουαρίου, μὲ τὸν βασιλέα Σεούντ τῆς Ἀραβίας, μίαν συμφωνίαν ποὺ κατέπληξε τὴν Ἀγγλίαν καὶ ἐξώργισε τοὺς Ἀμερικανούς.

Διὰ τῆς ἐν λόγῳ συμφωνίας, ὁ Ὠνάσης καὶ ὁ βασιλεὺς Σεούντ ἵδρυαν εἰς τὴν Τζέντα τὴν «Ναυτικὴν Ἑταιρίαν τῆς Σαουδικῆς Ἀραβίας», ἔχουσαν ὡς ἀντικείμενον τὴν κατὰ θάλασσαν μεταφορὰν τῶν σαουδικῶν πετρελαίων μὲ ἀραβικὴν σημαίαν. Ὁ κ. Ὠνάσης ἀνελάμβανε τὴν ὑποχρέωσιν νὰ δώσῃ εἰς τὴν ἑταιρίαν τριάκοντα σύγχρονα σκάφη τοῦ στόλου του πετρελαιοφόρων συνολικοῦ ἐκτοπίσματος 500.000 τόννων.

Ὁ ἡγεμὼν εἰς ἄλλον τὸν Σαουδικὸν Ἀραβίας ἠγγνάτο εἰς τὴν ἑταιρίαν διὰ χρονικὸν διάστημα 30 ἐτῶν ὅλους τοὺς ναύλους διὰ τὴν μεταφορὰν τῶν πετρελαίων ἐκ τῆς χώρας του, ἐξαιρέσει τοῦ πετρελαίου τοῦ μεταφερομένου ἀπὸ τὰ δεξαμενόπλοια τῆς Ἀραμκο. Ἀλλ' ὁ κ. Ὠνάσης, μὲ κάποιαν «ἔλλειψιν τάκτ» διὰ τὴν ὁποίαν ἴσως μετανοεῖ τώρα εἶχε προσδιορίσει σαφῶς ὅτι ἡ Ἀράμκο (ὀνομ. ἡ Ἀραβοαμερικανικὴ Ἑταιρεία Πετρελαίων) δὲν θὰ ἤτο δυνατὸν νὰ χρησιμοποιήσῃ εἰμὴ τὰ σκάφη τὰ διατεθειμένα ἤδη διὰ τὸν σκοπὸν αὐτὸν πρὸ τῆς 31ης Δεκεμβρίου 1958....

Ἡ συμφωνία προέβλεπεν ἐπίσης ὅτι ὁ κ. Ὠνάσης θὰ κατέβαλλεν εἰς τὸν Βασιλέα Σεούντ ἑνάμισυ σελλίνια ἀνὰ τόννον μεταφερομένου πετρελαίου.

Ἡ ἀναγγελία τῆς συμφωνίας προεκάλεσε θέλλαν διαμαρτυριῶν. Οἱ Ἀμερικανοὶ ἐχρωματίσαν ἀπαράδεκτον νὰ παραμείνῃ ὁ κ. Ὠνάσης μοναδικὸς μεταφορεὺς τῶν ἀραβικῶν πετρελαίων ἀπὸ τὴν στιγμὴν ποὺ τὰ σκάφη τῆς Ἀράμκο θὰ ἐκηρύσσοντο πλέον ἀκατάλληλα πρὸς πλοῖν. Ὁ Ἕλλην μεγαλοεφοπλιστὴς εἶχε προχωρήσει πολὺ καὶ τοῦ ἔδωσαν νὰ τὸ καταλάβῃ.

Ἀλλ' ὁ Ὠνάσης, μὲ τὴν αὐτοπεποίθησιν ποὺ τὸν διακρίνει ἀπήντησεν εἰς τὰς ἀπειλὰς μὲ τὴν καθέλκυσιν τῶν πειρασμένων Ἰουνίου τοῦ μεγαλυτέρου ὀξαμενοπλοίου τοῦ Κόσμου (ἐκτόπισμα 37.000 τόννων, μῆκος 236 μέτρων) εἰς τὸ Ἀμβούργον. Μὲ τὸ γιγαντιαῖο αὐτὸ σκάφος, ὁ πρωσσικὸς τοῦ στόλος ἔφθασε νὰ διαθέτῃ 114 σκάφη, συνολικοῦ ἐκτοπίσματος 1.250.000 τόννων. Ὁ κ. Ἀριστοτέλης Ὠνάσης εἶχε γίνει ὁ κύριος τοῦ πέμπτου κατὰ σειρὰν στόλου τοῦ Κόσμου.

Εὐτυχὴς καὶ ὑπερήφανος διὰ τὸν ἑαυτόν του — δικαίως ἄλλωστε — ἐγύρισεν εἰς τὸ Μόντε Κάρλο, ὅπου τὰ χρωματεῖα τον εἶναι ἐγκαταστημένα εἰς τὸ ἀτελιὲ τοῦ Σπόρτινγκ Κλάμπ καὶ συνέχισε τὴν ζωήν τοῦ πολυδεσκεταμφιεσμένου, ποὺ διαθέτει ὅτι ἠμπορεῖ νὰ ἐπιθυμήσῃ εἰς τὸν Κόσμον (ἐννοεῖται εἰς τὸν ἐλικὰν τομέα).

Ἐνῷ ὅλα σχεδὸν τὰ ναυτικὰ τῆς Ἀντ. Ἑρμάνης εἰργαζοντο διὰ λογαριασμόν του (εἰς τὴν Γαλλίαν, τὴν Ἀγγλίαν, τὴν Γερμανίαν), ἐξεζήτησε μὲ τὴν γοητευτικὴν σύζυγόν του Τίνα (ἐπιφανεστάτου τοῦ Ἀθηνᾶ), τὸν υἱόν του Ἀλέξανδρον, 6 ἐτῶν καὶ τὴν κόρην του Χριστίναν 2 ἐτῶν διὰ διαφόρους χρονοτριβὲς μὲ τὸ ἰδιαίτερον γιῶτ τοῦ.

Τὸ πλοῖον αὐτὸ ἐνθυμίζει παραμυθένιο παλάτι. Ἡ ἐσωτερική του διαρρύθμισις ἐπιτόγκιστον ἐν ἐκατομμύριον λίρων. Ἔχει σαλόνια, κουπιστήριον, μπάρ, πολλὰ ἰδιαίτερα διαμερίσματα καὶ πλήρες χειρουργεῖον μὲ ἀδρόμον, περὶ ἀσφαλτοστρώσεων, περὶ ἱδρυμάτων, περὶ γηπέδων, περὶ γυμναστηρίων, περὶ κολυμβητηρίων, περὶ πάρκων, περὶ ἀναγνωστηρίων, περὶ πολλῶν καὶ διαφόρων ἄλλων, ποὺ ὁ κόσμος τ' ἀκούει μὲ μουγκοῦρα καὶ μὲ τὸ αἰώνιο ὀρεγάν:

—Μᾶς τάπαν κ' ἄλλο!

Ὁ ἀθλητισμός, πρὸ πάντων, βρίσκεται στὸ στόματα ὅλων γιατὶ εἶναι τὸ μόνο θέμα ποὺ προκαλεῖ μερικὰ χειροκροτήματα. Ἀλλὰ γι' αὐτὸ οἱ ναυαρχοὶ φίλαθλοι ποὺ χειροκροτοῦν κατὰ κανόνα σχεδὸν δὲν ψηφίζονν. Γιατί, λοιπόν, τόσο πολὺ φίλαθλη προκλογικὴ φιλολογία;

Α. ΨΑΘΑΣ

ΑΠΗΛΛΑΓΜΕΝΑ ΑΙΘΕΡΙΟΥ ΕΛΑΙΟΥ (ΕΣΑΝΣ)

ΤΑ ΣΙΓΑΡΕΤΤΑ

ΣΑΜΑΡΙΤΑΝ

ΣΑΜΑΡΕΙΤΗΣ

Σᾶς προσφέρουν ἐλαφρὸν κάπνισμα ἀπὸ διαλεκτὸ χαρμάνι καπνῶν Βιργινίας.

Δὲν πρεξενοῦν βήχα.

Δὲν δίδουν «βαρὺ στήθος».

Προϊὸν Καπνοβιομηχανίας ΔΙΑΝΕΛΛΟΥ ΛΑΡΝΑΚΟΣ

Ο,ΤΙ ΕΝΔΙΑΦΕΡΕΙ ΤΟ ΣΠΙΤΙ

Η ΣΤΙΛΗ ΤΗΣ ΝΟΙΚΟΚΥΡΑΣ

ΠΑΤΑΤΕΣ ΓΕΜΙΣΤΕΣ

Ὑλικά:

10 μεγάλες πατάτες.
75 δράμια λαμὰ μαρουλιοῦ.
Βούτυρο: 3/4 χρεμμύδι.
1/4 σκελίδα σκόρδου.
1 φλιτζάνι τσαγιοῦ ζωμὸ κρέατος.
2 κρόκοι αὐγῶν.
Τυρὶ τριμμένο.
Ψίχα ψωμιοῦ τριμμένη.

Ἐκτέλεσις:

Πλένετε τὶς πατάτες, τὶς θρύζετε σχεδὸν τελείως καὶ τὶς καθαρίζετε. Κατόπιν κόβετε μία φέτα ἀπὸ κάθε πατάτα καὶ τ

ΜΕΤΑ ΤΗΝ ΑΝΑΣΥΓΚΡΟΤΗΣΙΝ

Η ΟΙΚΟΝΟΜΙΚΗ ΕΞΟΡΜΗΣΙΣ ΤΩΝ ΓΕΡΜΑΝΩΝ ΠΡΟΣ ΤΑΣ ΑΡΑΒΙΚΑΣ ΧΩΡΑΣ

Ο ΣΚΟΡΤΣΕΝΙ ΚΑΙ Η "ΜΥΣΤΙΚΗ ΣΤΡΑΤΙΑ"

Τοῦ μονίμου ἀνταποκριτοῦ μας κ. ΝΤΙΝΟΥ ΚΟΥΤΣΟΥΜΗ

ΑΛΕΞΑΝΔΡΕΙΑ, Νοέμβριος. — Ἡ ἐπανεμφάνισις τῶν Γερμανῶν εἰς τὴν Μέσην Ἀνατολὴν ἀποτελεῖ παράγοντα οὐσιῶδη εἰς τὰς ἐξελίξεις ποὺ σημειοῦνται εἰς τὴν περιοχὴν αὐτὴν, δρῶντα ἐπὶ τοῦ παροντος τῶν παρασκηνίων. Πράγματι ἡ Γερμανία χωρεῖ τώρα βῆμα πρὸς βῆμα καὶ ὀργάνωσιν εἰς τὴν ἀπάντησιν τῶν συμπαθειῶν τοῦ Ἀραβικοῦ κόσμου καὶ ἐκτοπίζουσα τοὺς Ἄγγλους καὶ τοὺς Ἀμερικανοὺς ἀπὸ ἐκεῖ ὅπου ἀπὸ δεκαέτιῶν εἶχαν στήσει τὰ οἰκονομικά των ἐρείσματα.

ΠΑ ΣΥΝΩΜΟΣΙΑ

Ἡ ἔκτασις τῆς γερμανικῆς διεισδύσεως εἰς τὴν Μέσην Ἀνατολὴν ἀπεκαλύφθη διὰ πρώτην φορὰν ἀπὸ μίαν δεδιασμένην ἐνέργειαν τῶν Ἄγγλων εἰς τὴν Γερμανίαν. Ξαφνικὰ μίαν ἡμέραν ὁ Βρεττανὸς πρεσβευτὴς εἰς τὴν Μπὸν ἔφερεν εἰς τὴν δημοσιότητα μίαν συνωμοσίαν, ἡ ὁποία, κατ' αὐτόν, ἐξυφαίνετο μὲ ἀρχηγὸν τὸν Δρα Νάουμαν. Ἡ δημοσιότης τὴν ὁποίαν ἔδωκαν τότε οἱ Ἄγγλοι εἰς τὴν ἀποκάλυψιν τῆς «συνωμοσίας» προεκάλεσε τὴν δυσφορίαν τοῦ Προέδρου Ἀντενάουερ, εἰς τὸν ὁποῖον δὲν ἀνηγγέλθη προηγουμένως τὸ γεγονός.

Ὁ Ἄγγλος πρεσβευτὴς ἀπέφυγε νὰ προεδοποιήσῃ τὸν Γερμανὸν Πρόεδρον διότι, ἁπλούστατα, ἡ «συνωμοσία» ἀπετέλει ἁπλοῦν πρόσχημα διὰ νὰ κτυπηθοῦν τὰ γερμανικὰ σχέδια διεισδύσεως εἰς τὴν Μέσην Ἀνατολήν. Ὁ Δρ Νάουμαν καὶ οἱ συλληφθέντες, ἐπίσης, συνεργοί του δὲν ἦσαν τίποτε ἄλλο, παρὰ ὁργανωταὶ μιᾶς συνεργασίας μὲ ἀεφαλαιούχους τοῦ Ρουβ διὰ τὴν ἐξυπηρέτησιν τῶν γερμανικῶν συμφερόντων εἰς τὴν Μέσην Ἀνατολήν.

Ἡ ἀγγλικὴ Πληροφορεῖα εἶχεν ἐνεργήσει κερδανοδόλως κατὰ τὴν κατάλληλον στιγμὴν. Εἶχε λάβῃ ἕνα ἐμπιστευτικὸν τηλεγράφημα ἀπὸ τὸ Κάϊρον, τὸ ὁποῖον ἀνήγγελλεν, ὅτι εἶχε φθάσει ἐκεῖ ὁ Γερμανὸς πρώην ἀεροπόρος Σκορτσένι.

Ο ΣΚΟΡΤΣΕΝΙ

Ὁ Σκορτσένι εἶναι μία ἀπὸ τὰς θρυλικὰς φυσιογνωμίας τοῦ τελευταίου πολέμου. Εἶναι ἐκεῖνος ποὺ ἀπήγαγε τὸ 1944 τὸν Μουσσολίνι μέσα ἀπὸ τὰ χέρια τῶν Συμμάχων ἀπὸ τὸ Ἐκφὰν Ὄρασσο τῆς Ἰταλίας ἐπιδείξας ἀφοσίωσιν διὰ τὸν ὁποῖον ὡμίλησε πολὺ εὐφήμως καὶ ὁ ἴδιος ὁ Τσῶρτσιλ εἰς τὴν ἀγγλικὴν Βουλὴν τῶν Κοινοτήτων.

Ὁ Σκορτσένι μετὰ τὴν λῆξιν τοῦ πολέμου, ἐπέδειξε καὶ ἄλλα χαρίσματα: ὅτι εἶναι π.χ. δραστήριος, δημιουργικὸς καὶ τολμηρὸς ἐμπορικὸς πράκτωρ, πολύτιμος διὰ τὸν οἰκονομικὸν πόλεμον τῆς ἐποχῆς μας.

Οἱ κεφαλαιοῦχοι τοῦ Ροῦβ τὸν ἔστειλαν εἰς τὴν Μαδρίτην διὰ νὰ μελετήσῃ ἐκεῖ τὴν δυνατότητα διεισδύσεως τῆς γερμανικῆς σιδηροδομηχανίας εἰς τὴν Ἀφρικὴν καὶ τὴν ἀναλήψεως αὐστάτου οἰοκνομικοῦ πολέμου κατὰ τῶν Ἀγγλοαμερικανῶν εἰς τὴν Μέσην Ἀνατολήν.

Εἰς τὴν Μαδρίτην οἱ Ἄγγλοι τὸν παρακολουθοῦσαν ἐπὶ μῆνας. Ἐγνώριζαν διὰ ποῖον λόγον εἶχεν ἐνοικιάσει μίαν πολυτελῆ βίλλαν καὶ διατί ἐδέχετο διάφορα ὑποπτα πρόσωπα... Ἐγνώριζαν ὅτι εἶχε πετάξει μεταημιερεσμένος δύο φορὰς εἰς τὸ Ἰσπανικὸν Μαρόκον καὶ ὅτι ἐξῆς μείνει ἐκεῖ ἀρκετὰς ἡμέρας ἐρχόμενος εἰς ἐπαφὴν μὲ διαφόρους ἐμπορικοὺς πράκτορας ποὺ διέσχιζαν ὁλόκληρον τὴν Ἀφρικήν.

Ὅταν ὁ Σκορτσένι ἔφθασεν εἰς τὸ Κάϊρον ἀπὸ τὴν Μαδρίτην, οἱ Ἄγγλοι ἐκφίναν ὅτι εἶχε πλέον φθάσει «ὁ κόμπος στὸ χτένι» καὶ συνέλαβαν τὸν δόκτορα Νάουμαν, σῦζυγον ἀνεψιᾶς τοῦ Σκορτσένη διότι ἀπετέλει τὸν συνδετικὸν κρίκον μὲ τοὺς κεφαλαιούχους τοῦ Ρουβ.

«ΜΥΣΤΙΚΗ ΣΤΡΑΤΙΑ»

Οἱ Ἄγγλοι δὲν ἐσταμάτησαν εἰς αὐτὸ τὸ σημεῖον. Εἶχαν ἀπὸ καιροῦ τὴν πληροφορίαν ὅτι πρώην ἄνδρες τῶν «Ἀφρικὰ Κὸρ», τῆς στρατιᾶς τοῦ Ρόμμελ ποὺ εἶχε φθάσει μέχρι τῶν πυλῶν τῆς Ἀλεξανδρείας, εἰδικευμένοι εἰς τὴν Ἀοχιτεκτονικὴν καὶ τὴν Μηχανικὴν, ἐστρατολογοῦντο μυστικὰ καὶ ἐστέλλοντο εἰς τὴν Μέσην Ἀνατολὴν μέσῳ Γένοβας.

Οἱ Γερμανοὶ εἶχαν ὀργανώσει ἀριστοτεχνικῶς μίαν «μυστικὴν στρατιάν» εἰδικῶν οἱ ὁποῖοι ἐστέλλοντο εἰς τὴν Μέσην Ἀνατολὴν ὑποκαθιστῶντες σιγὰ – σιγὰ τοὺς Ἄγγλους καὶ τοὺς Ἀμερικανούς, Ἀνεχώρουν ἀπὸ τὴν Γερμανίαν, δῆθεν ὡς περιηγηταὶ διὰ τὴν Ἰταλίαν καὶ ἔσταν ἔφθαναν εἰς τὴν Γένοβαν τοὺς παρελάμβανεν εἰδικὸν συνεργεῖον, τοὺς κατέτασσε κατὰ εἰδικότητας καὶ τοὺς διεπεραίωνεν εἰς τὴν Ἀφρικὴν, ὅπου δῆθεν ἁπλᾶ γραφεῖα ἐμπόρων εἶχαν μεταβληθῆ εἰς συστηματικὰ πρακτορεῖα τῆς πρωτοτύπου αὐτῆς στρατολογίας.

Σύνθημα τῆς ὅλης κινήσεως ἦτο μία φράσις τοῦ Χίτλερ: «Θὰ ξαναπάμε δπωσδήποτε στὴν Ἀφρικήν». Ψυχὴ αὐτῆς τῆς «Μυστικῆς στρατιᾶς» εἶναι ἕνας σπουδαῖος οἰκονομικὸς παράγων τῆς Γερμανίας, ὁ Τσίμμερμαν, ὁ ὁποῖος κατὰ τὸν πόλεμον διετέλεσε διοικητὴς μιᾶς μεραρχίας τῶν Ἐς–Ἐς. Τὸ 1952 εἶχε προκαλέσει τὰς πράτας ἀνησυχίας τῶν Ἄγγλων τῆς Μέσης Ἀνατολῆς μὲ μίαν πρότασίν του πρὸς τὸν Φαρούκ νὰ δημιουργήσῃ σιδηροδομηχανίαν εἰς τὴν Αἴγυπτον.

ΠΡΟΣ ΤΟ ΜΑΡΟΚΟΝ

Οἱ "Ἄγγλοι εἶχαν ἐπισημάνει ἀπὸ τότε τὸν Τσίμμερμαν ὡς ἐπακίνδυνον ἐχθρὸν των εἰς τὴν Μέσην Ἀνατολήν. Ὁ Τσίμμερμαν εἶχε δημιουργήσει στενοὺς δεσμοὺς μὲ τὸν περίφημον Μουφτὴν τῆς Παλαιστίνης, ὁ ὁποῖος χάρις εἰς αὐτὸν ἤλθεν εἰς ἐπαφὴν καὶ μὲ τὸν Χίτλερ κατὰ τὴν διάρκειαν τοῦ πολέμου. Ὅταν οὗτος ἐνεφανίσθη μεταπολεμικῶς εἰς τὸν σιωπηλὸν ἐμπορικὸν πόλεμον τῆς Μέσης Ἀνατολῆς εἶχε ρίψει τὸ σύνθημα νὰ ἐκτοπισθοῦν οἱ "Ἄγγλοι ἀπὸ τὴν περιοχὴν αὐτὴν. Διὰ τοῦτο καὶ ἐκεῖνοι ἔσπευσαν νὰ τὸν συλλάβουν εἰς τὸ Ἀμβοῦργον, μὲ ἠθικολογίαν ὅτι ἦτο ἀοχηγὸς τῆς «Μυστικῆς στρατιᾶς», ἡ ὁποία εἶχε γεμίσει τὴν Ἀφρικὴν μὲ Γερμανοὺς πράκτορας.

Οἱ Γερμανοὶ κατέλαβαν μεγάλην προσπάθειαν νὰ εἰσδύσουν κυρίως εἰς τὸ Μαρόκον. Τὸ 1952 μία ἐπιτροπὴ ἀντιπροσωπεύουσα πολεμικὰ ἐργοστάσια τοῦ Ροῦρ ἐπεχείρησε κατατοπιστικὸν ταξίδι εἰς τὸ Μαρόκον. Τὸ σχέδιόν των ἦτο μεγαλεπήβολον. Ἤθελαν εἰς τὴν δροσερὰν τοῦ Ἀτλαντος, ἡ ὁποία ἀποτελεῖται ἀπὸ τρεῖς κορυμβὸς εἰς τὸ Μαρόκον καὶ δύο εἰς τὸ Ἀλγέριον, νὰ ἐγκαταστήσουν ἐργοστάσια βαρέων τάνκς, πυροβόλων καὶ ἄλλων ὅπλων.

ΣΗΜ.: Ἀκολουθεῖ δευτέρα ἀνταπόκρισις.

Η "ΜΙΣ ΚΟΣΜΟΣ" ΕΙΣ ΛΟΝΔΙΝΟΝ

Κατὰ τὴν διάρκειαν τῆς παραμονῆς της εἰς τὸ Λονδῖνον ἡ ἐκλεγεῖσα «Μὶς Κόσμος» δνὶς Ἀντιγόνη Κωνσταντᾶ ἔτυχεν ἐξαιρετικῶν περιποιήσεων καὶ ἔκλιθη διὰ νὰ παραστῇ εἰς πλῆθος κοσμικῶν δεξιώσεων. Εἰς τὴν φωτογραφίαν ἡ «Μὶς Κόσμος» (εἰς τὸ μέσον) μὲ τὸ ζεῦγος τῶν διασήμων Ἄγγλων ἠθοποιῶν Λώρενς Ὀλιβιὲ καὶ Βίβιαν Λῆ κατὰ τὴν διάρκειαν μιᾶς ἐπισήμου δεξιώσεως.

ΠΡΟΣΩΡΙΝΗ ΣΥΝΥΠΑΡΞΙΣ ΚΟΜΜΟΥΝΙΣΜΟΥ ΚΑΙ ΚΑΠΙΤΑΛΙΣΜΟΥ

ΜΕΓΑΛΟΙ ΚΕΦΑΛΑΙΟΥΧΟΙ ΚΑΙ 250.000 ΕΡΓΟΔΟΤΑΙ ΥΦΙΣΤΑΝΤΑΙ ΑΚΟΜΗ ΣΤΗΝ ΚΟΜΜΟΥΝΙΣΤΙΚΗ ΚΙΝΑ

ΑΠΟΚΑΛΥΨΕΙΣ ΤΟΥ ΓΑΛΛΟΥ ΔΗΜΟΣΙΟΓΡΑΦΟΥ ΕΜΠΕΡΧΑΡΤ

ΠΑΡΙΣΙ, Νοέμβριος. — Ἀποκαλύπτεται ὅτι εἰς τὴν κομμουνιστικὴν Κίναν ὑπάρχουν σήμερον ἀρκετοὶ κεφαλαιοῦχοι, καθὼς καὶ 250.000 Κινέζοι ἐργοδόται οἱ ὁποῖοι ἀπασχολοῦν εἰς τὰς ἐπιχειρήσεις των ἄνω τῶν 10 ἐργατῶν, ὅτι οἱ μεγάλοι Κινέζοι βιομήχανοι εἰσπράττουν τὸ 25% τῶν κερδῶν τῶν ἐπιχειρήσεών των καὶ ὅτι ὑπάρχει ὄχι ἁπλῶς ἀνοχή, ἀλλὰ ἀρκετὴ συμπάθεια μεταξὺ αὐτῶν καὶ τοῦ Μάο Τσὲ Τούγκ. Εἰς τὰς ἀποκαλύψεις αὐτὰς προέβη ὁ διακοσμένος Γάλλος δημοσιογράφος Πωλ Ἔμπερχαρτ, ὁ μόνος μὴ κομμουνιστὴς Γάλλος ποὺ κατώρθωσε νὰ πάρῃ τὸ ἐρυθρὸν Σινικὸν Τεῖχος. Ὁ Γάλλος δημοσιογράφος ἀφηγεῖται τὴν γνωριμίαν του μὲ Κινέζους κεφαλαιούχους καὶ ἐξηγεῖ τὴν νοοτροπίαν των.

–ΠΩΣ ΑΜΕΙΒΕΤΑΙ ΤΟ... ΚΕΦΑΛΑΪΟΝ

–Μάθετε, τοὺς εἶπε ἕνας ἀπὸ τοὺς κεφαλαιοῦχους αὐτοὺς, ὅτι ἡ Κίνα βαδίζει μὲν πρὸς τὸν κομμουνισμόν, ἀλλὰ, δὲν ἐφθασεν ἀκόμη. Αὐτὸ ἄλλωστε δὲν τὸ ἀπέκρυψε ποτὲ ὁ Μάο Τσὲ Τούγκ. Προσπαθεῖ νὰ ἐπιτύχῃ τοῦτο σκοπεῖ του κατὰ στάδια ἔως ὅτου ὡριμάσῃ ἡ ἰδέα. Σήμερον ἡ ἰδέα μας εἶναι ἀρκετὰ περίεργη. Θὰ εἴμεθα ἁπλῶς οἱ φύλακες τῶν ἐργοστασίων μας δι' ἕνα χρονικὸν διάστημα 15 μέχρι 20 ἐτῶν. Κατὰ τὸ διάστημα τῆς εἰκοσαετίας αὐτῆς τὰ κέρδη θὰ μοιράζωνται εἰς τέσσαρα μερίδια: 25% θὰ τοποθετῆται εἰς ἐπενδύσεις νέων μηχανημάτων, 25% θὰ διδεται εἰς φόρους, 25% θὰ διαρεθῆκεν ὁ πατήρ μου. Τὰ ἐργοστάσιά μου ἐργάζονται 24 ὧρες τὸ ἡμερονύκτιον καὶ ἐπὶ πλέον ἔχω καὶ τὸ κεφάλι μου ἥσυχο. Δὲν ἔχουμε οὔτε ἐργατικὰ προβλήματα, οὔτε ἀπεργίες. Τὸ κράτος μὲ διαβεβαιώνει ὅτι μετὰ τὴν ἐθνικοποίησιν τοῦ ἐργοστασίου μου, θὰ μοῦ μείνουν τὰ λεπτὰ ποὺ ἔχω εἰς τὴν Τράπεζαν. Ἔχω σπουδαίας τεχνικὰς γνώσεις καὶ μαχράν ἐμπειρίαν, ἑπομένως ἡ θέσις μου εἶναι ἐξῆς σφαλισμένη: ἐπὶ σειρὰν ἐτῶν θὰ εἶμαι ὁ διευθυντὴς τοῦ ἐργοστασίου μου καὶ μετὰ τὴν ἐθνικοποίησίν των. Τὰ παιδιά μου θὰ γίνουν μηχανικοὶ καὶ καθηγηταὶ εἰς ἕνα κράτος τὸ ὁποῖον ἐσπευσμένως καταρτίζει στελέχη εἰδικῶν.

ΙΣΧΥΑΛΓΙΕΣ; – Δέν ἔχω ἐγώ!

Κάποτε ἄκουσα τὸν γιό μου νὰ λέῃ: «Ὁ καημένος ὁ πατέρας γέρασε, δὲν εἶναι ὅπως πρίν. Ἀνησύχες. Ἐγὼ εἶμαι ὑγιέστερος καὶ ἱκανότερος ὅσον ποτὲ πρηγουμένως, κι' αὐτὴν τὴν εὐχαρίστησιν τὴν ὀφείλω στὴν καθημερινὴν μικρὴν δόσιν τῶν Ἀλάτων Κρούσεν ποὺ παίρνω.

Πρέπει νὰ ὁμολογήσω ὅτι πρὶν λίγα χρόνια, διάφοροι πόνοι μοῦ εἶχαν κάμει ἀνυπόφορη τὴν ζωήν. Δέν συνήθιζα νὰ παίρνω φάρμακα, ἀλλά, ὅταν ἄκουσα νὰ λέγωνται τόσα γιὰ τὰ "Ἀλατα Κρούσεν, ἀπεφάσισα νὰ τὰ δοκιμάσω.

Αὐτὰ δὲν εἶναι μόνον δικά μου λόγια. Ἀμέτρητοι ἄνδρες καὶ γυναῖκες, τῆς δικῆς μου ἡλικίας σ' ὅλο τὸν κόσμο, ἐνοιωσαν τὴν ἴδια εὐχαρίστησιν ὅταν ἄρχισαν νὰ παίρνουν "Ἀλατα Κρούσεν.

Ἡ θαυμασία σύνθεσις τῶν ἕξη μεταλλικῶν Ἀλάτων, τὰ ὁποῖα περιέχουν τὰ Κρούσεν, ὄχι μόνον σταματοῦν τὸν πόνον, ἀλλὰ ἔχουν ἐξ ἴσου τονωτικὴν ἰδιότητα.

Τὰ "Ἀλατα Κρούσεν πωλοῦνται εἰς ὅλα τὰ φαρμακεῖα.

ΕΤΙΜΩΡΗΣΗ

Η ΑΠΕΙΘΕΙΑ ΤΟΥ ΠΟΔΟΣΦΑΙΡΙΣΤΟΥ

10ΗΜΕΡΟΣ ΦΥΛΑΚΙΣΙΣ

ΛΟΝΔΙΝΟΝ, Νοέμβριος. — Ὁ Βρεττανὸς στρατιώτης Ἄλεξ Ὀϋίλλιαμς, ὁ ὁποῖος ὑπηρετεῖ εἰς τὴν Κορέαν, ἐτιμωρήθη τελευταίως, λόγῳ ἀπειθείας, μὲ φυλάκισιν 10 ἡμερῶν. Ἡ ποινὴ αὐτὴ εἶχεν ἰδιόρρυθμον αἰτιολογίαν. Πράγματι, ὁ Ὀϋίλλιαμς, ὁ ὁποῖος ἀνῆκεν εἰς τὴν ποδοσφαιρικὴν ὁμάδα τοῦ συντάγματός του εἰς τὴν θέσιν τοῦ ἐξω ἀριστερά, ἠρνήθη νὰ ἐκτελέσῃ διαταγὴν τοῦ διοικητοῦ του νὰ παίξῃ εἰς τὴν θέσιν τοῦ ἐξω δεξιά. Ἡ ἀπείθεια του αὐτὴ ἐτιμωρήθη, ἀλλ' ἡ περίπτωσις ἐφάνησε τὸ ἐνδιαφέρον τῶν μελῶν τῆς Βουλῆς τῶν Κοινοτήτων, μεριοὶ ἐκ τῶν ὁποίων διετύπωσαν καὶ ἐρωτήσεις διὰ τὸν ὑπουργὸν τῶν Στρατιωτικῶν, λέγοντες ὅτι κακῶς ἐπεβλήθη ποινὴ εἰς τὸν Ὀϋίλλιαμς.

ΤΕΡΠΝΟΝ ΚΑΙ ΩΦΕΛΙΜΟΝ

ΝΕΟΣ ΤΥΠΟΣ ΚΑΛΤΣΩΝ ΝΑ Ὑ ΛΟΝ ΠΟΥ ΗΜΠΟΡΟΥΝ ΝΑ ΘΕΡΑΠΕΥΣΟΥΝ ΚΙΡΣΟΥΣ

ΤΙ ΛΕΓΕΙ Ο ΕΦΕΥΡΕΤΗΣ

ΝΕΑ ΤΟΡΚΗ, Νοέμβριος.– Νέος τύπος καλτσῶν νάϋλον αἱ ὁποῖαι ἐπωλοῦντο διὰ κανονικὴν χρῆσιν, διεπιστώθη ὅτι εἶναι εὐεργετικαὶ διὰ τὴν θεραπείαν τῶν κιρσῶν. Ὁ δόκτωρ Τζὼν Κὲρν Νόντλ ἐδήλωσε κατὰ τὸ ἐτήσιον Συνέδριον τοῦ Ἰατρικοῦ Συλλόγου εἰς τὸ Σαϊντ Λούϊς τῆς Πολιτείας Μισσούρι, ὅτι ἡ διαπίστωσις ἐγένετο ὅλως τυχαίως. Ὡς δηκηρίνισεν, αἱ ἐκ νάϋλον κάλτσαι αὐταὶ εἶναι κατεσκευασμέναι ἀπὸ κανονικὸν νῆμα νάϋλον εἰδικῶς ἐπεξεργασθὲν διὰ μιᾶς Ἐλβετικῆς μεθόδου, ἡ ὁποία αὐξάνει τὴν ἐλαστικότητά της. Αἱ κάλτσαι αὐταὶ εἶναι κομψότεραι καὶ ἐλαφρότεραι οἱασδήποτε ἄλλης μορφῆς καλτσῶν καὶ συντελοῦν τὰ μέγιστα εἰς τὴν ἀνακούφισιν τῶν καταπονημένων ἢ πασχόντων ποδῶν τῶν ἐγκύων γυναικῶν καὶ ἐκείνων αἱ ὁποῖαι παραμένουν ἐπὶ πολὺν χρόνον εἰς ὀρθοστασίαν.

ΣΥΝΔΙΚΑΤΩΝ ΓΑΤΟΚΛΕΠΤΩΝ

ΕΞΑΦΑΝΙΖΟΝΤΑΙ ΟΙ ΓΑΤΕΣ ΕΙΣ ΑΓΓΛΙΑΝ ΚΑΙ ΓΙΝΟΝΤΑΙ ΓΑΝΤΙΑ ΚΑΙ ΖΟΝΕΣ

ΛΟΝΔΙΝΟΝ, Νοέμβριος. — «Οἱ γάτες ἐξαφανίζονται ἀπὸ τὸ Λονδῖνον καὶ ἀπὸ τὰς ἐπαρχίας μὲ ἐπιταχυνόμενον ρυθμόν», ἐδήλωσε χθὲς ὁ ἐπιθεωρητὴς τῆς Ἑταιρείας Προστασίας Ζώων. Ἐξαφανίζονται διότι κάποιος ἐπιχειρηματίας τὶς συγκεντρώνει καὶ χρησιμοποιεῖ τὸ δέρμα των διὰ τὴν κατασκευὴν γαντιῶν καὶ μικρῶν γουναριῶν. Ἡ συγκέντρωσις γίνεται διὰ μέσου κλεπτῶν εἰδικευθέντων προσφάτως εἰς τὴν κλοπὴν τῶν ζώων αὐτῶν. Ἡ ὑπόθεσις αὐτὴ διηκρινίσθη χθὲς εἰς τὸ δικαστήριον, ὅπου δύο κλέπται προσήχθησαν καὶ ἐτιμωρήθησαν μὲ μηνιαίαν φυλάκισιν. Ἀπεκαλύφθη ὅτι ὁμάδες γατοκλεπτῶν ἔκλεπτον συστηματικῶς γάτες, τὶς ὁποῖες ἐπωλοῦσαν εἰς κάποιον ἀντὶ 5 σελλινίων ἑκάστην. Ἡ ἀνακάλυψις ἔγινε τυχαίως ὅταν ἕνας ἀστυφύλαξ ἤνοιξε περίεργον συναυλίαν γάτων εἰς ἕνα φορτηγὸν αὐτοκίνητον, ὅπου εὑρῆκε πολλὰ ζῶα μεταφερόμενα πρὸς πώλησιν. Ἡ ἐπιχείρησις αὐτὴ εἶχεν ἀρχίσει ἀπὸ ἐτῶν.

Η ΜΙΚΤΗ ΑΘΗΝΩΝ

Ὁ νέος ἀρχηγὸς τῆς Ἀστυνομίας κ. Λεονταρίτης: ἀπονέμων τὸ κύπελλον τῆς Ἀστυνομίας εἰς τὸν ἀρχηγὸν τῆς Μικτῆς Ἀθηνῶν Ποδοσφαιρικῆς ὁμάδος μετὰ τὴν λῆξιν τοῦ νυκτερινοῦ ἀγῶνος εἰς τὸ γήπεδον τοῦ Παναθηναϊκοῦ.

ΓΕΓΟΝΑΣΙΝ ΑΝΔΡΕΣ...

ΤΟ ΚΑΠΝΙΣΜΑ ΠΟΥΡΩΝ ΔΙΑΔΙΔΕΤΑΙ ΕΥΡΥΤΑΤΑ ΜΕΤΑΞΥ ΤΩΝ ΑΓΓΛΙΔΩΝ

ΥΠΑΡΧΟΥΝ ΕΙΔΙΚΑ ΔΙΑ ΚΥΡΙΑΣ

ΛΟΝΔΙΝΟΝ, Νοέμβριος. — Εἰς τὴν Ἀγγλίαν ἡ γυναῖκα κατπίζει παντοῦ: εἰς τὴν ἐργασίαν της, εἰς τὸ σπίτι-της, εἰς τὸν ὑπόγειον σιδηρόδρομον, εἰς τὸ λεωφορεῖον, εἰς τὸν κινηματογράφον, εἰς τὸν δρόμον. Ἡ Ἀγγλίδα τρία πράγματα θεωρεῖ ὡς ἀπολύτως ἀπαραίτητα: τὸ σοῦς τῶν χειλέων, τὸν κινηματογράφον καὶ τὸ κάπνισμα. Τελευταῖως, ὅμως, τὸ πούρον ἠρχισε νὰ κατακτᾶ τὸ γυναικεῖον κοινόν. Καλλιτέχνιδες τοῦ θεάτρου καὶ τοῦ κινηματογράφου, συγγραφεῖς τῆς μόδας, γυναῖκες κομψαὶ τῆς ἀριστοκρατίας καπνίζουν πούρα. Μέχρι τοῦδε ὅμως καπνίζουν τὰ πούρα τους ἰδιαιτέρως καὶ ὄχι ὁημοσίᾳ. Εἰς τὰς Ἀγγλίδας δὲν ἐφαίνετο πάντοτε τὸ ἄσχημα τοῦ πούρου, ἀλλὰ ἐδίσταζαν μέχρι τοῦδε νὰ τὸ καπνίσουν διότι ἡ ἐμφάνισίς του δὲν ταιριάζει εἰς τὰ λεπτὰ γυναικεῖα πρόσωπα. Κατεσκευάσθησαν λοιπὸν τελευταῖως εἰς τὸ Λονδῖνον εἰδικὰ πούρα διὰ κυρίας. Τὸ μέγεθός των εἶναι ἴσον περίπου μὲ τὸ μέγεθος τοῦ σιγαρέττου καὶ ἐδόθη εἰς αὐτὰ τὸ ὄνομα «Ρομάντσο». Τὸ λαγάρισμα τῶν πούρων αὐτῶν ἔγινε κατὰ τὴν διάρκειαν εἰδικῆς συγκεντρώσεως εἰς τὴν ὁποίαν προσῆλθον αἱ πλέον ἐξέχουσαι ἐκ τῶν γυναικῶν ποὺ ἐκάπνιζαν πούρο εἰς τὰ κοινά. Εἰς τὴν συγκέντρωσιν αὐτὴν ἀνεφέρθη τὸ ὄνομα τῆς γνωστῆς Γαλλίδος συγγραφέως τοῦ παρελθόντος αἰῶνος Γεωργίας Σάνδη, ἡ ὁποία ἦτο μανιώδης καπνίστρια πούρων. Ἀνεφέρθη ἐπίσης ὅτι αἱ θυγατέρες τοῦ βασιλέως Λουδοβίκου 14ου τῆς Γαλλίας ἀγαποῦσαν τόσον πολὺ τὸ κάπνισμα, ὥστε ἐδανείζοντο συχνὰ τὶς.. πίπες τῶν Ἐλβετῶν φρουρῶν τῶν ἀνακτόρων. Κατόπιν αὐτοῦ πολλαὶ ἀπὸ τὰς παρευρεθείσας εἰς τὴν συγκέντρωσιν ἐγκατέλειψαν τοὺς ἐνδοιασμοὺς καὶ ἔχουσαι ὡς παράδειγμα τὴν Σάνδη, ἄρχισαν νὰ καπνίζουν πούρα. Καὶ μάλιστα ἂν κρίνῃ κανεὶς ἀπὸ τὴν κατανάλωσιν τῶν πούρων τύπου «Ρομάντσο», αἱ θιασώτιδες τοῦ εἴδους αὐξάνονται μὲ ρυθμὸν ποὺ θὰ ἐκπλήξῃ τὸν κόσμον.

Ἀλλὰ δὲν εἶναι μόνον αἱ γυναῖκες. Ἄνδρες ἐπιφανεῖς ἐκάπνιζαν πούρα. Ἀναφέρεται ὅτι ὁ Ἄγγλος πρωθυπουργὸς κ. Ἀντεν ἐκάπνιζε

Η ΣΧΟΛΗ ΑΜΦΙΒΙΩΝ ΕΠΙΧΕΙΡΗΣΕΩΝ

Παρουσίᾳ τοῦ ὑπουργοῦ Ἐθνικῆς Ἀμύνης κ. Κανελλοπούλου, τῶν ὑφυπουργῶν κ.κ. Δημαράτου, Γεωργούλη καὶ Γιαλλίστρα, καὶ τῶν ἐπιτελαρχῶν ἔγιναν τὰ ἐγκαίνια τῆς Σχολῆς Ἀμφιβίων Ἐπιχειρήσεων. Ἀνωτέρω οἱ μαθηταὶ τῆς Σχολῆς μετὰ τῶν ἐπισήμων ἐπὶ τοῦ πολεμικοῦ «Νεκροτούσσα».

ΤΟ ΞΕΝΟ ΔΙΗΓΗΜΑ

Ὁ «τρελλὸς»

Στὴν διηθύκη του, ὁ διάσημος κ. Σοῦτσον ἔγραφε: «Ἀφίνω στὸ Τζῶρτζ Μάρκ, ποὺ εἶναι κλεισμένος τώρα στὸ φρενοκομεῖο, 500 χιλιάδες φράγκα. Παρακαλῶ τὸν κ. Δημαρχο νὰ τοῦ χτίσῃ μ' αὐτὰ ἕνα ἔξοχικὸ σπίτι καὶ νὰ κατοῦδεῖ τὰ ὑπόλοιπα στὴν Τράπεζα, γιὰ νὰ συντηρῆται μὲ τοὺς τόκους τους. Εἶμαι βέβαιος ὅτι ὁ Μάρκ θὰ ξαναβρῇ ἔτσι τὰ λογικά του, μὲ τὴν πραγματοποίησι τοῦ ἀνείρου ποὺ εἶχε πάντοτε: ν' ἀποκτήσῃ ἕνα σπίτι στὴν ἐξοχὴ κ' ἔνα σταθερὸ εἰσόδημα. Κι' αὐτὸ θάναι μιὰ ἀνακούφισι γιὰ μένα, γιὰ τὴν ψυχή μου ... γιατί ἀφεῖλω νὰ δηλώσω μὲ λύπη μου ὅτι ἀπέτυχε τὸ σύστημα ποὺ ἐφήμοσα γιὰ τὴ θεραπεία τῶν τρελλῶν. Εἴχαμε στοὺς συναδέλφους μου νὰ φανοῦν τυχερώτεροι».

"Ολοι ἀπόρησαν γι' αὐτὴ τὴ γενναιοδωρία τοῦ Οὐάτσον, ἐφόσον μάλιστα ὁ Μάρκ εἶχε ἀποπειραθῆ ἄλλοτε νὰ τὸν πνίξῃ, πάνω σὲ μιὰ κρίσι μανίας, καὶ γι' αὐτὸ τὸν εἶχαν κλείσει στὸ φρενοκομεῖο. Ἡ χειρονομία τοῦ γιατροῦ ἦταν ἀληθινὰ συγκινητική ...

"Ἤξερα τὸ Μάρκ ἀπὸ παιδί. Μόλις λοιπὸν ἐγύρισα ἀπὸ ἕνα ταξεῖδι ποὺ ἔκανα τότε στὸ ἐξωτερικό, πῆγα νὰ τὸν ἐπισκεφθῶ στὰ καινούργιο ἐξοχικό σπίτι του. Μὲ δέχθηκε διαχυτικά. Πῶσο εἶχει γεράσει, στὰ 10 χρόνια ποὺ εἶχα νὰ τὸν δῶ! Τὰ μαλλιά του εἶχαν ἀσπρίσει, τὸ πρόσωπό του εἶχε γεμίσει ουτίδες...

Μετὰ τὸ φαγητό, μὲ κύτταξε στὰ μάτια καὶ μοῦ εἶπε σοβαρά:

—Μὴ μὲ νομίζῃς τρελλό, φίλε μου! Σὲ παρακαλῶ νὰ μοστέψῃς τὴν ἐκπληκτικὴ ἱστορία ποὺ θὰ σοῦ διηγηθῶ ... καὶ νὰ μὴ τὴν ἐπαναλάβῃς σὲ κανένα, γιατὶ μπορεῖ νὰ μὲ περάσουν πάλι γιὰ τρελλὸ καὶ νὰ μὲ κλείσουν στὸ φρενοκομεῖο!

»Τράφχουν ἄνθρωποι, φίλε μου, ποὺ καταρθίνουν, μὲ διαβολικὰ μυστικά, νὰ κυριαρχοῦν καὶ νὰ γίνωνται διάσημοι, συντροφόντας κ' ἐκμηδενίζοντας δυστυχισμένα θύματα, χωρὶς τίποτα νὰ προδώσῃ τὴν ἀτιμία τους. Κι' ἐγὼ λοιπὸν βρῆκα μπροστά μου ἕνα τέτοιο παληάνθρωπο.

»Ἤμουν, τὸν καιρὸ ἐκεῖνο, μοναχὸς στὸν κόσμο κ' ἔμενα σ' ἕνα δωμάτιο μιᾶς πολυκατοικίας. Στὸ ἴδιο σπίτι, κοντά μου, κατοικοῦσε κ' ὁ δόκτωρ Οὐάτσον, ποὺ δὲν εἶχε γίνει ἀκόμη διάσημος. Γνωριστήκαμε καὶ κάναμε συχνὰ συντροφιά. Τὸν ἀγάπησα σὰν ἀδελφό. Λέγαμε ὁ ἕνας στὸν ἄλλο ὅλα τὰ μυστικά μας. Ὁ Οὐάτσον μοῦ ἐμπιστεύθηκε ὅτι εἶχε ἀποτραβηχθῆ στὸ σπίτι ἐκεῖνο γιὰ νὰ ἐπιδοθῆ σὲ εἰδικὲς ψυχιατρικὲς μελέτες γιὰ τὴ θεραπεία τῆς τρέλλας. Ἄρχισα νὰ ἐνδιαφέρωμαι γιὰ τὰ πειράματά του.

»Εἶχα ἀγοράσει τότε ἕνα ἀριθμὸ τοῦ μεγάλου λαχείου ἑπτὰ τῶν ὀρφανοτροφείων, δίχως νὰ πολυνελπίζω νὰ κερδίσω... Μὰ τὸ ὄραδυ τῆς ἡμέρας τῆς κληρώσεως, ὁ Οὐάτσον ἔφτασε, κουνδυτὸς στὸν ἀέρα μιὰ ἐφημερίδα, καὶ μοῦ φώναξε:

»— Κέρδισες τὸν πρῶτο ἀριθμό! Πενταπόσιες χιλιάδες φράγκα!

»Μ' ἀγκάλιασε καὶ μ' ἔσφιγγε νευρικά, ἐνῶ ἐγὼ ἠσύχαζα νὰ τρελλαθῶ ἀπ' τὴ χαρά μου. Μὲ πῆγε ἀμέσως στὸ ἐργαστήριο του καὶ ἑτοίμασε ἕνα πλούσιο δεῖπνο. Φάγαμε κ' ἤπιαμε πολύ... Δὲν ξέρω ἂν ἤταν τὸ κρασὶ ἡ αἰτία ποὺ ἀποκοιμήθηκα στὸ κάθισμά μου...

»Ξαφνικά, μὲ ξύπνησε ἕνας δυνατὸς πόνος στὸ κεφάλι. Εἶδα πὼς ἤμουν ξαπλωμένος στὸ κρεββάτι τοῦ φίλου μου. Ἔβαλα τὸ χέρι μου στὸ κεφάλι μου καὶ τὸ εἶδα νὰ γεμίζῃ αἵματα! Τρόμαξα κ' ἔκανα νὰ σηκωθῶ. Μὰ ὁ Οὐάτσον ποὺ στεκόταν ὄρθιος μπροστά μου, δίπλα σ' ἕνα τραπεζάκι μὲ διάφορα χειρουργικὰ ἐργαλεῖα, μ' ἔπασε ἀπ' τοὺς ὤμους καὶ μ' ἀνάγκασε νὰ ξαναπέσω στὸ κρεββάτι.

»Ὁ φόβος δεκαπλασίαζε τὶς δυνάμεις μου. Ζέφγνα ἀπ' τὰ χέρια του, τὸν ἀπομάκρυνα μὲ μιὰ γροθιά, πήδηξα ὄρθιος καὶ τὸν ἄρπαξα ἀπ' τὸ λαιμό... Τὴ στιγμὴ ἐκεῖνη, εἶδα πάνω στὸ τραπέζι τὸ λαιχείο μου. Ἄφιοσε τότε τὸν Οὐάτσον κ' ἔτρεξα νὰ τὸ πάρω. Μὰ οἱ δυνάμεις μου μ' ἐγκατέλειψαν, ἔπεσα στὸ κρεββάτι, ἐξαντλημένος, κ' ἀποκοιμήθηκα βαθύ...

»Θὰ μποροῦσα νὰ πῶ ὅτι ὁ ὕπνος μου κράτησε 5 χρόνια. Γιατί, ἀπ' τὴ στιγμὴ ἐκεῖνη, δὲν θυμόμουν τίποτε πιά! Εἶχα τρελλαθῆ!

»Τέλος, ἕνα βράδυ, ἐνῶ βρισκόμουν στὸ φρενοκομεῖο, ἐνοιωσα ἕνα δυνατὸ πόνο στὸ κεφάλι μου, ποὺ δὲν μ' ἄφινε νὰ ἡσυχάσω. Ψαχούλεψα μὲ τὸ χέρι μου, ἀνάμεσα στὰ μαλλιά μου, κ' αἰσθάνθηκα κάτι νὰ μὲ τσιμπᾷ. Τὸ τράβηξα, τὸ βγάλα μὲ πολλὴ προσπάθεια. Ἦταν μιὰ βελόνα!

»Τὴν πέταξα χάμω. Κ' ἀμέσως δοκίμασα μιὰ γενικὴ ἀνακούφισι. Κοιμήθηκα ἐπὶ δύο ὁλόκληρες μέρες. "Οταν ξύπνησα, ξαναπέκτησα σιγὰ - σιγὰ τὴ μνήμη μου. Θυμήθηκα ὅλη τὴ ζωή μου, ὡς τὴν ἡμέρα τῆς καταστροφῆς. Κατάλαβα πὼς μ' εἶχαν κλείσει στὸ φρενοκομεῖο. Θέλησα νὰ φύγω, κ' ἔγινα ἔξω φρενῶν γιατὶ μ' ἐπιδίσαν. Οἱ γιατροὶ — μ' ἐπίκεφαλῆς τὸν Οὐάτσον, ποὺ εἶχε γίνει διευθυντής — μὲ χαρακτήρισαν ἐπικίνδυνο καὶ μὲ φυλάξαν.

»Σὲ λίγες μέρες, ὅμως, ὁ Οὐάτσον μὲ κάλεσε ἰδιαιτέρως. Τὸν ἔβρισα, θέλησα νὰ τοῦ ἐπιτεθῶ, μὰ μιὰ μαγντικὴ ματιά του μὲ παρέλυσε. Προσπάθησε νὰ μὲ καθησυχάσῃ μαλακὰ καὶ μοῦ ὑποσχέθηκε ἀπὸ τέλος ὅτι θὰ μοῦ ἐπέστρεφε μιὰ μέρα τὴς 500 χιλιάδες.

»Στοὺς ἑπόμενους μῆνες, παρατήρησα ὅτι κ' ἄλλοι τρελλοὶ εἶχαν τὴν ἴδια ὀλλὴ μὲ μένα στὸ κεφάλι. Καὶ σκέφθηκα πόσους θάχε τρελλάνει ὁ ἄρχοντας Οὐάτσον, γιὰ νὰ τοὺς κλείσῃ!...

Διέκοψα τὸ φίλο μου, λέγοντάς τον, γιὰ νὰ τὸν παρηγορήσω:

—Τοὐλαχιστον ὁ Οὐάτσον χρατησε τὴν ἐποσχεί του...

—Τί μὲ μνέλει γιὰ τὰ χρήματα, ἀπάντησε, ἀφοῦ γιὰ τὸν κόσμο θάμαι πάντα τρελλός, ἀφοῦ δὲν θὰ μπορέσω ποτὲ νὰ φανερώσω τὸ ἔγκλημα αὐτοῦ τοῦ ἄπιστου;

"Οταν ἔφτασε ἀπ' τὴ ἔπαυλη, ἡ πρώτη σκέψη μου ἦταν νὰ κυταγγείλω τὸ ἔγκλημα τοῦ Οὐάτσον. Μ' ἀφοβίνω πάλι ὁ ἀναγγελτὴς τὸ θεωρῆ τρελλὸ καὶ μὲ κλεῖσῃ στὸ φρενοκομεῖο! Τόσο ἀπίστευτη ἦταν ἡ ἱστορία αὐτὴ ἀλήθεια... ;

Τ. ΠΕΤΕΡΣ

ΤΑ ΚΑΛΥΤΕΡΑ ΣΤΟΝ ΚΟΣΜΟ

Donald Dormeuil

FINTEX

ΚΑΣΜΗΡΙΑ ΣΕ ΚΟΥΠΟΝΙΑ

ΘΑ ΤΑ ΒΡΗΤΕ ΜΟΝΟ ΣΤΟ

GOLDEN SQUARE

ΟΣΑ ΠΛΗΡΩΣΗΣ ΑΞΙΖΟΥΝ ΔΙΠΛΑΣΙΑ

★ ΒΑΡΛΑΑΜ, ΛΗΔΡΑΣ 69 ★

ΤΟ ΚΥΠΡΙΑΚΟ ΧΡΟΝΟΓΡΑΦΗΜΑ

ΟΡΚΟΙ ΤΖΙΑΙ ΔΙΚΕΣ

«Κατὰ ποὺ φαίνεται, ὁ ὅρκος στὸ Εὐαγγέλιον ἐν ἡ σοιεκιασία τῶν μανιέρων τοῦς ψεύτες τζιαὶ τοὺς μουζεβίρηες». Ἔφτα μοῦ εἶπεν ὁ Ἀλέστας σὰν ἐβκαίναμεν ποὺ τὸ Δικαστήριον τὲς προάλλες. Τζι' ἔσιε δίκαιον νομίζω.

Πολὺ ἀλλιὲς ἡμέρες, δηλ., ἐκανεβήκαμε στὴν πολιτεία τῆς Ἐπαρχίας μας μὲ τὸν Ἀλέστα τζι' ἐπήαμε στὸ Δικαστήριον ν' ἀκούσωμεν καμμιὰ δίκη, ἔτσι γιὰ περιέργειαν. Πρώτη ἐρωνάχτη μιὰ σπουδαία ὑπόθεση! Μιὰ Παρασσιευκοῦ ἀγκάλλεμμιὰ Μαριικοῦν, χουκανὴν τῆς τζι' ἐξηῆταν 10)— γι' ἀξία μμισοῦ πουλιοῦ! Ἡ Μαριικοῦ ποὺ τὴν ἄλλην ἔκαμεν ἀνταγωνὴν τζι' ἐξῆταν 15)- γι' ἀξία μμισοῦ πουλιοῦ τζιαὶ τζιείνη!

Τώρα πόττεν ἐπροέρκετουν τούτ' ἡ ὑπόθεση; Ἄλης τό, ἐβάλαν τζι' οἱ δκιὸ δικέρον. Ἡ Παρασσιευοῦ τὸ λοιπὸν ἔσκεν τῆς Μαριικοῦς μιὰ γλωσσισμένην ὀρνίθα μμὲ τὴ σουφφωνίαν νὰ τὴν κάτσει ἡ Μαριικοῦ μὲ 20 ἀβκά. τζι' ὄνταν ἰδκοῦν τὰ πουλιὰ τζιαὶ σκαπουλλάρουν νάκκον νὰ τὰ μοιρᾶσουν. Στὲς 22 ἡ ὀρνίθα ἔβκαλεν τὰ 15— δκιὸ ἐδουρκάσαν τζιαὶ 3 ἐπάτησέν τα ἡ ὀρνίθα. — Ἀφοῦς ἀγαγιώθησα — λλιὲς ἡμέρες εἶπαν νὰ πκιάσουν ποὺ 7½ πουλιά! Πρὶν νὰ τὰ χορίσουν ὅμως ἡ ὀρνίθα ἐπάτησεν ἕναν τζι' ἐψώφησεν. Ἔτι ἐμείναν 14. Τότες ὅμως ἡ Παρασσιευκοῦ ἔβκαλε φταίστισεον τὴν Μαριικοῦν γιὰ τὸ σκοτωμὸν τοῦ πουλιοῦ, πὼς τάχα ἐν ἐπρόσεχεν, τζι' ἐξῆταν τὸ μισὸ μπουλλὶ μπολλόου της, 10)-! Ἀμμὰ τζι' ἡ Μαριικοῦ ἐν ἤτου ψωμίν της, τζιαὶ λαλεῖ της «Ἐν ἡ παληόρριθά σου ποὺ ἔφταιεν τζι' ἐχάθην τὸ πουλλίν' ξητῶ τζι' ἐγιὼ κοκώνα μου 15)· γιὰ τὸ μμισὸν πουλλίν. Εἶνιν καβκὰς μὲν ἀρωτᾶς τζι' ἐσυνάχην τὸ κορκὸν νὰ τὲς μερώσει, ἀμμὰ τοῦ κάκον. Μιὰν ἡμέραν μμάλιστα ποὺ συνομάλτησα στὴ δρύσην τζι' ἡ ἄλλη ἔρκετον, ἐξεμαιμάσταν, ἐκκιάτησαν, ἐσπάσαν τὰ σταμιὰ τζι' ἐτοιχομαλλίστησαν. Εἶνιν ωωστὸ μπαναῦρι μμέσ' στὸ χωρκό. Τζιαὶ τὸ σιειρόττερον, ἡ δουλλιὰ ἐλαοπραρίστην τζιαὶ τὸ Δικαστήριον ἔβαλέν τες πρόστεμαν. Ἄλης τὸ τζι' οἱ ἀντράες τους ποὺ νὰ τὲς κάμου ζιάφτιν;

Ἡ Παρασσιευκοῦ ὡστόσον ἔβαλε δδικεόρον τζι' ἔβκαλε μερκέζιν τῆς Μαριικοῦς γιὰ τὰ 10)-, τζι' ἡ Μαριικοῦ ποὺ τὴν ἄλλην μὲ τὸ δδικεόρον τῆς ἔκαμεν ἀνταγωὴν τζι' ἐξῆτα 15)-. Προχτὲς λοιπὸν ἤτουν ἡ δίκη. Ὁ δικαστὴς λαλεῖ τοὺς δικεόρους, «Πέτε μου, ἤντα ἐν τουτ' ἡ ὑπόθεση;» Τότες ὁ δικεόρος τῆς Παρασσιευκοῦς ἐξήησεν τὸ πράμαν τζι' εἶπεν πὼς τὸ πουλλὶν ἤτουν νὰ γενῆ ξόπρωτη πουλλιὰ τζι' εἶθεν νὰ παυληθῆ £1! Ὕστερα ὁ ἄλλος δικεόρος ἐξήησεν πὼς ἡ Μαριικοῦ ἔθεώρεν τὸ πουλλὶν γιὰ πετεινάριν τζι' ὄνταν ἐμπαλλίνσκεν εἶθεν νὰ πουληθῆ £1.10.0! Ὁ πρώτος ἔριδκεν τὸ φταίσιμον πάνω στὴ Μαριικοῦ ποὺ ἐν ἐπρόσεχεν τζι' ὁ ἄλλος πάνω στὴν Παρασσιευκοῦ ποὺ ἡ ὀρνιθά της ἤτου χχονῆλίνα! τζι' ἐπάτησεν τὸ πουλλίν. Ἀφοῦς ἔσπασεν τζιαὶ πρὶν 8 ἀβκὰ τζι' ἐδούρκασεν τζι' ἔναν.

Τοῦτο σιλλὰ ἔγραψέν τα ὁ δικαστὴς, τζι' ὕστερα ἔκαμέν τους πολλὲν ταβέττιν νὰ μερώσουν, τζι' ὅτι πὼς ἐν κρίμαν γιὰ ἔτσι πιρμιμκρὸν πράμα γγεατόνοι ποὺ βρίσκουνται νὰ καταδοκιαζοῦνται μέσ' στὰ δικαστήρια. Τζι' οἱ δικεόροι κατὰ τὸ ἀτέττιν ἐπκιάσαν τζι' ἐσυβουλέψαν τες, ἀμμὰ ποῦ ν' ἀκούσουν; Χαζιφὶν νὰ τοὺς ἐξατιμάσουν! Ἐσαρτίσαν δὲ μέσα τζιαὶ λαοῦν τοῦ δικαστὴ, «Ἐ μμερφνόνομεν ποττὲ στὸν κόσμον». «Ἀμμὰ ἡ μιὰ ποὺ τὲς δκιὸ ἐνὰ χάσει τζιαὶν τα δξοα Ἐ μπολλὰ» λαλεῖ ὁ δικαστὴς «ἀς γενοῦν, ἤντα οἱ δικεόροι πόττεν ἐνὰ κετσιηρτήσουν;»

Ἔτσι ἐπροχώρησεν ἡ δίκη. Πρώτη ἀρχισεν ἡ Παρασσιευκοῦ. "Αμα τζι' ἔκαμεν νὰ ὁρκισθῆ ὅμως θωρεῖς τὴν τζι' ἐρώλωσεν τοὺνα της ποὺν τζι' ἤπλωσεν τὸ σιείριν πάνω ποὺ τὸ Εὐαγγέλιον ἀμμὰ ἐν ἔντζιεν τίλια. Ὁ δικεόρος ὅμως τῆς Μαριικοῦς «ἔλν τὴν τζι' εἶπεν τὸ τοῦ δικαστὴ τζι' ἡ Παρασσιευκοῦ ἀναγκάστην νὰ πατήσει τζιαὶ τὸ πάεν της τζιαὶ τὸ σιείριν της τζι' ὡρκίστην ταχάτες. «Ἐν νὰ πῶ τὴν ἀλήθειαν καλό, γιατὶ ἤρτα στὸ δικαστήριον;» Ἄνοιξεν τὸ στόμαν της τζι' ἐλοῦθησεν ὅσα ἐξώτισεν, ποὺ τὴν ἡμέρα μποῦ ἔσκεν τὴ γλωσσαρκάν. Τζιαὶ στὸ τέλος λαλεῖ. "Ἐ τ ο ι, δικαστὴ, ἂν ἐπρόσεχεν ἡ Μαριικοῦ τὸ πουλλὶν ἐν ἐσκοτώνετουν. Ἐγιὼ ἐζήμωσα ἕναν καταραμένο! Κατὰ πῆ πάν οἱ ὀρνιθες, £1, ἐπουλλέτσο γγιὰ ἕνα γκάτεν».

«Ἔβκαλε τζιαὶ μερφίζια γιὰ μαρτύρους;» «Ὄι, ἐν ἰδκάλα, ἀμμὰ ἂ θθέλετε νὰ φέρω τὴ θκιὰ μπαν τὴν Χατζιηγιοστηνοῦν' θαρκοῦμαι ἐ δδιαμὰ πὸ ξρνν. Ἐφωνάξαν τὴ Χατζιήναν τζι' ἔμπν μέσαα. Ὁρκίστην τζι' ἐπροσαινήνησεν τὸ Εὐαγγέλιον μὲ ἕνα ΜΜΑΤΣ ποὺ ἀ κούστην ἔξω ποὺ τὸ δικαστήριον!

«Ἄτε τζιυρὰ Χχατζιήνα, λαλεῖ ὁ δικαστὴς, πέ μας ἤντα μποῦ ξέρεις πὸ τοῦν' τὴ δολλιὰ!» «Νὰ σοῦ πῶ, γυιέ μου, ἐγιὼ Χχατζιήνα γενκάα, ὀρκκὲς Ἐ γγρεῖζ' ἡ γλῶσσα μου νὰ λαλῶ». Ἐ το ἡ Μαριικοῦ ἐφώναξεν τὲς ὀρνιθες νὰ τὲς ταίσει τζι' εἶεν τὴν πουλλάαν τῆς Παρασσιευκοῦς π' ἀπλήησεν ποτζεῖττε τζι' ἔαυρ μμιὰν πέτραν τζι' ἐσκότωσιεν τὴν. Ἐν ἐν ἔτσι κόρη Παρασσιευκοῦ ποὺν νὰ πῶ; 'Αμμ' ἐν ἐν ἔτσι πέ μου νὰ τὰ πῶ καλλίττερα!» «Τζιαὶ πόσω χρονῶν ἤτουν τούτ' ἡ πουλλιὰ ἡ δικαστὴς «ἂς γενοῦν, ἤντα οἱ δικεόροι πόττεν ἐνὰ κετσιηρτήσουν;»

Τὸ ΤΖΙΤΠΡΙΩΦΗΣ

ΤΟ ΠΛΕΟΝ ΣΥΝΑΡΠΑΣΤΙΚΟΝ ΚΕΦΑΛΑΙΟΝ ΤΗΣ ΖΩΗΣ ΕΝΟΣ ΕΚΠΤΟΥΟΥ

Η ΕΡΩΤΙΚΗ ΖΩΗ ΤΟΥ ΦΑΡΟΥΚ

ΣΥΝΤΑΡΑΚΤΙΚΗ ΑΦΗΓΗΣΙΣ ΕΠΙ ΤΗ ΒΑΣΕΙ ΤΩΝ ΑΠΟΚΑΛΥΨΕΩΝ ΤΟΥ ΙΔΙΩΤΙΚΟΥ ΜΥΣΤΙΚΟΣΥΜΒΟΥΛΟΥ ΤΟΥ ΑΝΤΟΝΙΟ ΠΟΥΛΙ

137ον

«ΦΛΟΙ ΜΕ ΕΓΚΑΤΑΛΕΙΠΟΥΝ»..

Ὁ Φαρούκ, μπρὸς στὴν μελοδραματικὴ ἐκείνη χειρονομία, σκυθρώπασε. Ἤταν ἤδη ἡ ὥρα πέμπτη πρωϊνὴ περίπου καὶ ὀλίγες εἶχε ἀρχίσει νὰ χαράζῃ πέρα γιὰ πέρα στὸ δουνὸ τῆς Μοκάτταμ, ποὺ φαίνονταν ἀπὸ τὸ παράθυρο τοῦ Παλατιοῦ. Ὁ Φαρούκ σηκώθηκε καὶ, δείχνοντας πρὸς τὸ δουνό, εἶπε μὲ ὕφος ἀπελπισμένου ἀνθρώπου:

—Ἀρχίζουν ὅλοι, λοιπόν, νὰ μ' ἐγκαταλείπουν. Ἂν μποροῦσα νὰ τραβηχθῶ σ' ἐκεῖνο τὸ δουνὸ ἐπάνω, εὐχαρίστως θὰ τὸ ἔκανα...

Πάντως, μετὰ τὴν περιπετειώδη αὐτὴ ἀναζήτησι τῶν ὑπουργῶν ἐσχηματίσθη ἡ Κυβέρνησις — ἡ προτελευταία τῆς ὁσιλείας του — γιὰ τὸν σχηματισμὸ τῆς ὁποίας ἐδωροδοκήθη ὁ Φαρούκ μὲ ἕνα ἑκατομμύριο λίρες..

Λίγο μετὰ τὸν σχηματισμὸ τῆς Κυβερνήσεως ὁ Φαρούκ ἀπεφάσισε ν' ἀναχωρήσῃ . στὴν Ἄνω Αἴγυπτο. Ἔξω ἀπὸ τὴν περιοχὴ τοῦ Ἀσουάν, ὅπου ὑπάρχουν οἱ μεγάλοι νειλοφράκται, ὁ Φαρούκ εἶχε κτίσει ἕνα μυστικὸ «καταφύγιο», ὅπου πήγαινε κυρίως τὸν χειμῶνα μὲ τὶς φιλενάδες του. Τὸ ἀποκεκτίσταν ὅμως κάποτε καὶ τὸ καλκαλίρι, ὅταν κυρίως ἤθελε ν' ἀποφύγῃ κάθε ἐνόχλησι καὶ ἀναγκάστηκε «αὐστηρὰ μόνοσι» γιὰ τὰ διασκεδάζῃ μὲ γυναῖκες.

λὰ τῆς Παρασσιευκοῦς Τζιυρὰ Χατζιήναν», ἀρωτᾶ τὴν ὁ διεόρος τῆς Μαριικοῦς. «Ἐννάβκαιγνεν 2 χρονῶν! ἐν ἔν ἔτσι κόρη Παρασσιευκοῦ;» «Τζι' εἶες τη μιὲ τ' ἀμμάδκιά σου τζι' ἐσκρτωσέν την;» Ἀμμὰ ἤντα ἐννὰ μὲ βκάλεις στραβὴν, ἔξα πελλήνν. «Τζιαὶ πόσα τὴν ἀγόρασες;» «Δκιὸ λίρες ἔκαμνεν κάθη μέρα, ἤτου σσαν τὸ κοστοῦζιν».

Ἤρτεν ἡ σειρὰ τῆς Μαριικοῦς τζι' ὡρκίστην τζιαὶ τοῦτη, ἀμμὰ γιὰ νὰ δείξει πὼς ἔφοβᾶται τὸν ὅρκον ἐπετάχτην μὲ τὰ 2 τὴ πόδκια ἴσιαπανω τζι' ἐπάτησέν τα σὰν ν' ἀπῆμα μμνάππηον τζι' ἐφάτισησεν τζιαὶ τὴν φοίχτων της πάνω στὸ Εὐαγγέλιο σὰν νὰ λάλεν «Ἔτσι Εὐαγγελιοῦδκια ποῦ τὰ σαίζζω ἐγιὼ»!

Θέλοσπάντων εἶπεν τζιαὶ τούτη τὸ συνεξάφιν της τζι' εἰς τὸ τέλος, «Τὸ πουλλὶν ἤτουν πετεινάριν. κ. δικαστὴ. "Αν ἐμεάλωνεν εἶθεν νὰ βκάλλει 2 δκκάες' £1.10.0 ἔκαμνεν την μιὰ χαρά. Τὸ ἀβκὸν ἤτουν τοῦ πετεινοῦ μον, ποὺ-Ἐ ξῶπρωτος! Ἔ 10 ἡ παληογλωσσαρκὰ τῆς κοκώνας ποδὰ ἐπόβκαλέν το. Θέλω 15)- ἀκατέβατα».

«Τζιαὶ πῶς τὸ ἐκατάλαβες πὼς ἤτουν πετεινάρι κ. Μαριικοῦ τὸ πουλλίν;» ἀρωτᾶ την ὁ δικεόρος τῆς Παρασσιευκοῦ.

«Ἀφοῦς ἔτσι μιτσὴν ποὺ ἤτουν, τὸ ἀσυγχώρητον. ἀπτῆκαν τῶν ὀρνιθῶν! τζιαὶ τῆς ἰδίας τῆς μάνας του ἀκόμα! ἤντα ἐν καταλάβωμεν ποὺ τὸν κόσμον μας;»

«Ἔσιεις τζι' ἔσω κανένα μμάστυραν;» λαλεῖ της ὁ δικαστὴς.

«Νὰ παρατηρήσω κ. δικαστὴ, δαμαὶ πῶῶω' ἔσιει χιοκανὲς νὰ φέρω κομμιὰν. Ἐβκήκεν τζι' ἠρρεν κατὰ τύχην τὴν παπαδκιὰν τοῦ χωρκοῦ τῆς. Ὠρκίστην τζιαὶ τούτη. «Πὸ τζιεῖ, γυιὲ μου ὀπὸ νναβκεί ἐ δόκος ἐνὰ βκεῖ τζι' ἡ ψυσιή, Παπαδκιὰ γεναίκα ἐγιὼ ψήματα ἐν ἐξέρω. Ἔ το ἐνα μπορνὸν ἔφεσσα, νὰ πάω σὸ περβόλι τζι' εἶα τὴν Παρασσιευκοῦν ποὺ κρὰε στὸ σιέριν της τὸν πετεινὸν τῆς Μαριικοῦς τζι' ἐτέταξέν της τον μέσ' στὴν αὐλὴν μισοφοφισμένον. Ἀμμὰ ἤντα σᾶς ξηοῦμαι. Ἐβκαλλεν 3 ὀκκάες κοκκάς».

«Μέτα τζι' ἐν εἰς τ' ὀρομὰ σσον, τζιαὶ παπαδκιά, ποὺ εἰες τοῦτα ποὺ μᾶς λαλεῖς;» ἀρώτησεν την ὁ δικεόρος τῆς Παρασσιευκοῦς.

«Ἤντα μπούκαμεν; Ἀμμὰ ἔπκιασές μι σσὸ μμεζέν, τὸν γυιόν μου; Ὀρομαι; Τ' ὀρομαι ἐσσὺ ἐ θωρεῖς, ὄι ἐγιὼ. Ἄκου μον τζιεῖ, Ἐν ἔν ἀλήθκια κόρη Μαριικοῦ, τζιαὶ ἐσσὺ κόρη Παρασσιευκοῦ ἀρνιέσαι το ;»

Ἐγιὼ τζι' ὁ Ἀλέστας ἀκούομεν τὴν Μαριικοῦν τζιαὶ τὴν Παρασσιευκοῦν τζιαὶ λαλοῦν ἔτσι πουκάτω, πουκάτω. «Λαιπρὸν νὰ σὲ καμεν τζιαὶ σέναν τζιαὶ τὴν Χατζιηγιοστηνοῦν, ποὺ νὰ μὴν εἶεν πλαστεῖτε. Ἀκιὰς διάμονας σᾶς ἔφερεν δικαίως; ἐκάμετε τα μάτσιες τζι' οἱ 2 σας».

Ἐσηκώθησαν πάνω τότες οἱ 2 δικεόροι τζι' εἶπαν ὄι ἔτσι, κύριε δικαστὴ, ὄι ἀλλοιώς, κύριε δικαστὴ, ὄι ἡ Παρασσιευκοῦ ἔσιει δίκαον, ὄι ἡ Μαριικοῦ ἔσιει δίκαον, ἐπαλλάναν τὸν ἄδρωπον. Τζιαὶ τζιείνος ἐκλώθετον ποτζιεῖ ποδὰ πάνω στὸ δρομὰ τοῦ ὁ φτωχός. Ἐτονσιούντιεν, ἐτονσιούντιεν, ἐστρονιζεῖτόν, ἐκνίθετον τζι' ἐτοφόσαν. Ἐμεῖς ἐκαταλάβαμεν πὼς ἔν μπορεῖεν νὰ βρεῖ ἄχραν τζι' ἐστρνοχωρὲτόν. Στὸ τέλος λαλεῖ τους, «τὴν ἀπόφασιν ἐννὰ σᾶς τὴν δώσω ὕστερα» φοιτάζοντα τζιαρὸν νὰ μελετήσω τὴν ὑπόθεσιν». Τότες ὁ Ἀλέστας σαιόνει τζιαὶ λαλεῖ μον, «θαὶ Στιλλὴ, μὲ ὁ σοφὸς Σολομώντας ἔ θθὰ ξώστωννεν νάβρει πιὰ ποὺ τὲς δκιὸ ἔσιει χακκιν. Οἱ τοῦτος». «Ἀλήθκια σου, βρὲ Ἀλέστα, φαίνεσταί μον πὼς ἔ μπολλοκοβκεῖ ὁ νοῦς τον. Ἔ ὀδονιὰ τούτη νὰ τοὺς τειεστέζει;»

Ἀκκιπέττι με ἔβκαλεν τὴν ἀπόφασιν μὲ ἐννὰ τὴν ἰδκάλεις.

Ο ΤΖΙΤΠΡΙΩΦΗΣ

Εἶχε λίγους ἑκεῖνες τὶς ἡμέρες ν' ἀναζητῇ τὴν «μόνωσι» αὐτὴ ὁ Φαρούκ. Εἶχε ἐπισκεφθῆ μιὰ ἑβδομὰς τῆς Ἀξιωματικῆς Σχολῆς καὶ εἶχε γνωρίσει ἐκεῖ τὴν γυναῖκα ἑνὸς Αἰγυπτίου ἀξιωματικοῦ : τὴν Ναχντά. Εἶπε, λοιπόν, στὸν Ποῦλ:

—Θὰ φύγω γιὰ τὸ Ἀσουάν. Δὲν μπορῶ νὰ ζήσω δίχως ἔρωτα. Αὐτὸ τὸ ξέρεις ἐσύ, καλύτερα ἀπὸ κάθε ἄλλο. Φρόντισε νὰ μὲ ἀκολουθήσῃ ἡ Ναχντά. Ὕστερα ἀπὸ τὴν συνάντησι ποὺ εἴχαμε προχθὲς στὸ «Γκεζίρα Κλοὺμπ», δὲν πιστεύω νὰ φέρῃ ἀντιρρήσεις.

Ἀντιρρήσεις ὅμως εἶχε ὁ Ποῦλ :

—Φαρούκ, θὰ ἤθελα ν' ἀπέφευγες τοὐλάχιστον αὐτὸν τὸν καιρὸ τὶς σχέσεις μὲ γυναῖκες ἀξιωματικῶν.

Η ΛΕΣΧΗ ΤΩΝ ΑΞΙΩΜΑΤΙΚΩΝ

Ὁ Φαρούκ αὐτὴ τὴ φορὰ δὲν εἶχε διάθεσι νὰ συμμορφωθῆ μὲ τὶς συμβουλὲς τοῦ ἐξ ἀπορρήτων του:

—Ἀντάνιο, μὴν κουρούζεσαι! Δὲν θὰ μὲ πείσῃς. Πρέπει νὰ περάσω μερικὲς εὐχάριστες ὧρες μὲ τὴν Ναχντά.

Ὁ Ποῦλ ὅμως τὴν τελευταία στιγμὴ τοῦ ἔκοψε τὸν ἐνθουσιασμό:

—Φαρούκ μὴν ξεχνᾷς ὅτι φεύγεις δίχως νὰ ξεκαθαρίσῃς τὴν ὑπόθεσι τῆς Λέσχης τῶν Ἀξιωματικῶν...

Ὁ Φαρούκ δυσαρεστήθηκε πολὺ ὅταν ἄκουσε τὴν ὑπόμνησι αὐτή. Ἤξερε ὅτι ἡ Λέσχη τῶν Ἀξιωματικῶν ἦταν τὸ κέντρο τῆς συνω

ΚΑΘΗΜΕΡΙΝΗ ΖΩΗ

Ο ΕΞΗΛΕΚΤΡΙΣΜΟΣ ΤΗΣ ΕΛΛΑΔΟΣ

Δπόψις τοῦ ὑδροηλεκτρικοῦ ἐργοστασίου "Ἀγρα κατά τοῦ ποταμοῦ τούτου χαλυβδίνου ἀγωγοῦ, τοῦ μεταφέροντος τὸ ὕδωρ εἰς τὸ ἐργοστάσιον. Τὰ ἐγκαίνια τοῦ ὑδροηλεκτρικοῦ ἐργοστασίου θὰ γίνουν εἰς θέσιν νὰ καλύψῃ τὰς σημερινὰς ἀνάγκας ἡ νησιοῦ τῆς Μακεδονίας, ἔχουν πρὸ τινος. Ἡ Ἕνωσις των μὲ τὴν μεταφορὰ ἠλεκτρικῆς ἐνεργείας μεταξὺ Ἄγρας καὶ Θεσσαλονίκης ἡ ὁποία θὰ συνδέσῃ τὸ Νότιον μὲ τὸ Βόρειον δίκτυον τῆς χώρας θὰ καλύψῃ τὰς ἀνάγκας τῆς περιοχῆς εἰς ἠλεκτρισμὸν δι' ὅλας τὰς οἰκιακὰς καὶ βιομηχανικὰς χρήσεις.

Η ΑΦΡΙΚΗ ΠΡΟΟΔΕΥΕΙ

ΠΩΣ ΔΙΕΘΝΟΠΟΙΕΙΤΑΙ ΑΞΙΟΠΟΙΕΙΤΑΙ Ο ΝΕΙΛΟΣ

Η ΕΚΤΕΛΕΣΙΣ ΜΕΓΑΛΩΝ ΕΡΓΩΝ

Τοῦ ἀνταποκριτοῦ μας κ. ΝΤΙΝΟΥ ΚΟΥΤΣΟΥΜΗ

ΑΛΕΞΑΝΔΡΕΙΑ, Νοέμ. — Ὁ γηραιὸς Νεῖλος ἀπὸ τὰ μέγιστα ἔθνη κατὰ τὴν ἐξωτερικὴν πολιτικήν! Αὐτὸ εἶναι κατὰ τὴν ἀποφασιστικὴν τὴν προσοχὴν τοῦ θέλουν τὸ μέλλον τῆς ἀφρικῆς ἔξω ἀπὸ τὸν κυριαρχοῦντα τὴς Οἰκουμένης: τὸν μεγάλον αὐτὸν ὀργανισμόν. Παρήγορον σημεῖον τὸ Νεῖλον εἶναι τὸ γεγονὸς τὸ μέγα ἔργον τῆς δεξαμενῆς τοῦ Ὀσσυάνδας, κατασκευάσθη καὶ ἐπιλυθῇ μὲ διάθεσιν 15 δισεκατομμυρίων λιρῶν ποὺ κατεβλήθη ἀπὸ τὴν βρεττανικὴν κυβέρνησιν καὶ ἀπὸ τὴν Ἀμερικήν. Διὰ νὰ δοθῇ μεγαλύτερος εἰς τὴν διεθνοποίησιν τοῦ Νείλου προσελκύθησαν εἰς τὴν ἐπιχείρησιν ἐκπρόσωποι τοῦ Ἰσραήλ, τῆς Οὐγάνδας, τῆς Κένυας, τῆς Ταγκανίκας, τῆς Ἀβυσσηνίας, τοῦ Βελγικοῦ Κόνγκο. Ἀπὸ αὐτὸ ἤθελαν οἱ Ἄγγλοι νὰ ἐπιτύχουν τὴν σύνθημα ὅτι τὸ ὕδωρ τοῦ Νείλου εἶναι εἰς ὅλην τὴν Ἀφρικήν.

Μεγάλη Βρεττανία εἶναι ἀπόφασις ὅτι ἐκφράτησεν ἐπὶ ἑπτὰ χρόνια τὴν ἀπειλὴν ἀποχωρήσεως εἰς τὴν ὄψιμον ἀποικιακὴν κυριαρχίας τῆς Ἀφρικῆς ἀπὸ τὴν κυριαρχίαν τῶν Λευκῶν Νείλων. Ἀλλὰ ἀπόφασις ποτέ. Ἀφῆκε τὴν Αἴγυπτον νὰ ἐπιφέρῃ μόνον εἰς τὴν ἀνωτέρω τῆς ἀφρικανικῆς ἠπείρου. Τὸ 1949 ὁ Ἔρνεστ Μπέβιν ὑπουργὸς τῶν Ἐξωτερικῶν, ἔκλισε τὴν συμφωνίαν τὴν δεξαμενὴν τῆς Ἀσσουὰν νὰ ἀποφασίσῃ ἀπὸ τὴν Αἴγυπτον ἡ διεθνοποίησις τοῦ Νείλου. Ἀποτελεῖ ἕνα πρόβλημα. Διότι οὐμπορεῖ τὰς στατιστικάς, τὸ πληθυσμός τῆς Αἰγύπτου δὲν ἔχει διπλασιασθῆ. Θὰ ἔχῃ διπλασιασθῆ. Θὰ ἔχῃ δηλαδὴ αἰσίως τὰ ἐν τοιμόχρα. Πράγμα ἀπαιτῆσιν τὴν δημιουργίαν καλλιεργησίμων ἐδαφῶν τὰ ὁποῖα εἶναι δυνατὸν νὰ ἀρδευθοῦν μόνον μὲ τὴν χρῆσιν τοῦ νεροῦ τοῦ Νείλου ἀφίσκεται ἀπὸ τὸ Σουδὰν καὶ τὴν Αἴγυπτον.

Τὸ τεραστίου ἔργου σκυτοτόμου εἰς τὸ κεφάλαιον τὴν ἀποπαίσεως τοῦ μεγάλου ἔργου. Συνεργεῖα, διαοχίζουν τὴν ἀκοῆν καὶ μελετοῦν τὸν τὴν σπιθαμὴν πρὸς σπιθαμὴν ἀναζητεῖται τρόπος νὰ μὴ ἐπιπαῖ οὔτε ἕνας τόννος ὕδατος. Ἡ σπατάλη ἔχει διαπιστωνεῖ ἀπὸ τὰ μέγα ἔκτινα. Τὰ ἀποτελέσματα τὴν ἔργων θὰ ἔχουν ἀπὸ τὴν ἀπόψιν τὴν ἀπαίτησιν τὴν δημιουργίαν καλλιεργησίμων ἐδαφῶν τὰ ὁποῖα εἶναι δυνατὸν νὰ ἀρδευθοῦν μόνον μὲ τὴν χρῆσιν τοῦ νεροῦ τοῦ Νείλου ἀποτελεῖ

ΣΚΕΨΕΙΣ ΚΑΙ ΓΝΩΜΑΙ

ΟΥΔΕΜΙΑ ΧΑΛΑΡΩΣΙΣ

ΟΕΝ ΑΘΗΝΑΙΣ ἐθναρχικὸς σύμβουλος κ. Ν. Κλ. Λανίτης ἐδήλωσε, κατόπιν συνεντεύξεώς του μετὰ τοῦ ὑπουργοῦ τῶν ἐξωτερικῶν κ. Στεφανοπούλου τὰ ἑξῆς: «Τὰ περὶ χαλαρώσεως τῆς Ἑλληνικῆς προσπαθείας εἶναι ἀσύστολα προπαγανδιστικὰ ψεύδη. Ἡ Ἑλληνικὴ πολιτικὴ, ὅπὰ ἐχαράχθη, ἀκολουθεῖ τὸν δρόμον της οὐδ' ἐπ' ἐλάχιστον παρεκκλίνασα. Οὔτε ἔχει σκοπὸν νὰ ὑποστῇ τὴν ἐλαχίστην ἀλλοίωσιν. Ἀπ' ἐναντίας αἱ Ἑλληνικαὶ προσπάθειαι ἐνετάθησαν αἰσιοδόξως».

Τὰ ἀνωτέρω συμπεράσματα τοῦ κ. Λανίτη, ἐκ τῆς συνομιλίας του μετὰ τοῦ κ. Στεφανοπούλου, καταδεικνύουν πλήρως ὅτι ἡ Ἑλληνικὴ στάσις ἔναντι τοῦ Κυπριακοῦ παραμένει σταθερά, ἀνεξάρτητὸς εἰσαδήποτε ἐσωτερικῆς κυβερνητικῆς κρίσεως ἢ ἀλλαγῆς. Τὸ Κυπριακὸν υἱοθετεῖ ἐλεύθερος ὁ Ἑλληνικὸς λαὸς, καὶ ὑποστηρίζουν ὅλα τὰ κόμματα καὶ αἱ κυβερνήσεις. Ἐπομένως εἰσαδήποτε παρουσιαζομένη κατὰ καιροὺς ἐν Ἑλλάδι πολιτικὴ κρίσις δὲν δύνανται κατ' οὐδένα τρόπον νὰ ἐπηρεάσῃ καὶ νὰ χαλαρώσῃ τὴν Ἑλληνικὴν προσπάθειαν. Διότι τὸ Κυπριακὸν ἀποτελεῖ ὑπόθεσιν ὁλοκλήρου τοῦ Ἔθνους.

★

ΠΟΥ ΟΦΕΙΛΕΤΑΙ Η ΑΔΙΑΛΛΑΞΙΑ

ΟΝΕΟΣ ἀντιπρόσωπος τῆς Βρεττανίας εἰς τὰ Ἡνωμένα Ἔθνη κ. Νάτιγκ δὲν προσέθεσεν οὔτε ἀφήσας εἴποτε ἀπὸ τὴν χαρακτηρίσας γραμμὴν τῆς χώρας του ἐπὶ τοῦ Κυπριακοῦ. Ἁπλῶς περιορίσθη νὰ ὑπενθυμίσῃ ὅτι ἡ Βρεττανικὴ ἀδιαλλαξία διατηρεῖται ἀμείωτος καὶ ὅτι «δὲν εἶναι διατεθειμένος νὰ συζητήσῃ τὸ θέμα μὲ λανθήποτε ἑξέγνα Δύναμιν, ὁσονδήποτε φιλικήν».

Ἐκ τῶν δηλώσεων τούτων καταδεικνύεται ὅτι ἡ Βρεττανία εἶναι ἀποφασισμένη ὄχι μόνον νὰ μὴ δεχθῇ τὴν θρυλουμένην Ἀμερικανικὴν μεσολάβησιν, ἀλλὰ καὶ νὰ μὴ συμμετάσχῃ τῆς συζητήσεως εἰς τὰ Ἡνωμένα Ἔθνη. Καταδεικνύεται ἐπίσης ὅτι δὲν ἐπέτυχον αἱ Βρεττανικαὶ παρασκηνιακαὶ προσπάθειαι πρὸς μεταβολὴν τῆς στάσεως τῶν μικρῶν κρατῶν ἔναντι τοῦ αἰτήματος τῶν Κυπρίων περὶ αὐτοδιαθέσεως. Διότι, ἐὰν ἐπετύγχανον αἱ προσπάθειαι αὗται καὶ ἡ Βρεττανία εἶχε πλήρως ἐξησφαλισμένην τὴν πλειοψηφίαν, τότε δὲν θὰ εἶχε λόγον νὰ τηρῇ τόσον περιεφρονητικὴν στάσιν ἔναντι τῶν Ἡνωμένων Ἐθνῶν καὶ νὰ μὴ ἀναγνωρίζῃ εἰς αὐτὰ τὸ δικαίωμα νὰ συζητήσουν μίαν ὑπόθεσιν, διὰ τὴν ὁποίαν εἶναι ἐκ τῶν προτέρων βεβαία ὅτι θὰ τὴν δικαιώσουν.

★

Ο ΚΑΚΟΣ ΔΡΟΜΟΣ

ΔΕΝ ΜΑΣ ΕΝΔΙΑΦΕΡΟΥΝ αἱ ἐσωτερικαὶ διενέξεις τῶν Τούρκων ὀστε οἱ μεταξύ των ἐμλοδαρμοὶ ἐντὸς τῆς ἐουλῆς των. Ἐνδιαφέρει ὅμως ἡ αἰτία τοῦ τελευταίου ξυλοδαρμοῦ, ἡ ὁποία εἶναι ἡ κατηγορία ἑνὸς ἐουλευτοῦ ὅτι κατὰ τὴν Μικρασιατικὴν πόλεμον ὁ τότε πρωθυπουργὸς κ. Μεντερὲς ἐπειρατάζει χέρι μὲ χέρι μὲ Ἕλληνας ἀξιωματικούς»!

Οἱ φανατικοὶ δηλαδὴ ἐχθροὶ τῆς Ἑλληνοτουρκικῆς φιλίας καταβάλλουν κάθε προσπάθειαν διὰ νὰ ἀναζέσουν τὰ παλαιὰ φυλετικὰ πάθη μεταξὺ τῶν Ἑλλήνων καὶ Τούρκων καὶ δὲν διστάζουν πρὸς τοῦτο νὰ κατηγορήσουν καὶ αὐτὸν τὸν πρωθυπουργὸν τῶν ἐπὶ ἐσχάτη προδοσίᾳ. Εἰς κακὸν δρόμον ἀσφαλῶς ὁδηγεῖται ὁ Τουρκικὸς λαὸς μὲ τὴν σωβινιστικὴν ἀδιαλλαξίαν πολλῶν ἐκ τῶν ἡγετῶν του.

★

ΤΟ ΔΡΑΜΑ ΤΩΝ ΔΡΟΜΩΝ

Η ΕΛΛΕΤΡΙΣ ὁδικῆς ἀσφαλείας ἔψβισεν εἰς νέα ἔψη. Τὸ αἷμα ρέει εἰς τοὺς δρόμους τῆς Κύπρου, οἱ ὁποῖοι κατὰ τὰ κυριολεξίαν μετεδλήθησαν εἰς παγίδας θανάτου. Ἡ κατάστασις προδλέπεται ὅτι θὰ χειροτερεύσῃ τώρα ποὺ ἤρχισε νὰ αὐξάνῃ καὶ ἡ κίνησις στρατιωτικῶν ὀχημάτων.

Εἶναι καιρὸς τὸ πρόδλημα τῆς τροχαίας καὶ ἀντιμετοιπισθῇ σοδαρώτερον καὶ νὰ τεθοῦν νέαι δάσεις. Χρειάζεται νὰ καταρτισθοῦν νέα σχέδια, νέοι κανονισμοί, νὰ μελετηθοῦν νέαι προοπτικαί. Διατὶ δὲν συγκαλεῖται μία διάσκεψις ἐδικῶν μὲ συμμετοχὴν ἐκπροσώπων καὶ τοῦ στρατοῦ πρὸς συζήτησιν τῆς καταστάσεως καὶ διαχάρεξιν ἑνὸς σχεδίου ἀντιμετωπίσεως τοῦ προδλήματος;

★

Η Ν.Α.Α.Φ.Ι. ΚΑΙ ΟΙ ΥΠΑΛΛΗΛΟΙ ΤΗΣ

Η ΝΑΑΦΙ ΑΠΟΤΕΛΕΙ ἕνα ὀργανισμόν, ὁ ὁποῖος καὶτοι παρουσιάζεται ὡς ἰδιωτικός, ἐν τούτοις εὑρίσκεται ὀσονωδῶς ὑπὸ τὸν ἔλεγχον τῆς Βρεττανικῆς κυδερνήσεως. Ὁ ὀργανισμὸς οὗτος ἀπασχολεῖ ἀπὸ πολλῶν ἐτῶν πολυαρίθμους Κυπρίους ὑπαλλήλους, οἵτινες προσφέρουν τὰς ὑπηρεσίας των μετ' ἐργατικότητος καὶ προθυμίας καὶ δὲν διστάζουν νὰ ὑπηρετήσουν καὶ εἰς τὰς πλέον ἀπομονωμένας κοντίνας τῆς Νάαφι εἰς διαφόρους χώρας. Εἰς αὐτοὺς λοιπόν, τοὺς ὑπαλλήλους ἡ διεύθυνσις τῆς ὀργανώσεως ἀρνεῖται ἱκανοποίησιν δικαίων αἰτημάτων των, μὲ συνέπειαν τὴν κηρυξίν εἰκοσιτετραώρου ἀπεργίας διαμαρτυρίας.

Ἡ κεντρικὴ διεύθυνσις τῆς Νάαφι πρέπει νὰ ἐπέμδῃ πρὸς συζήτησιν τῆς διαφορᾶς καὶ ἱκανοποίησιν τῶν νομίμων ἐπιδιώξεων τῶν ἐν Κύπρῳ ὑπαλλήλων της.

★

ΤΑ ΣΧΟΛΙΚΑ ΒΙΒΛΙΑ

ΓΟΝΕΙΣ ΜΑΘΗΤΩΝ ἐκ διαφόρων χωρίων παραπονοῦνται ὅτι δὲν ἀπεστάλησαν ἀρκετὰ σχολικὰ διδλία εἰς τὰ δημοτικὰ σχολεῖα καὶ πολλὰ παιδιὰ στεροῦνται τοιούτων ἢ ἀναγκάζονται νὰ χρησιμοποιοῦν παλαιά, τὰ ὁποῖα εἶναι σχεδὸν κατεστραμμένα καὶ κατὰ κανόνα ἀκάθαρτα. Τί συμδαίνει; Διατί τὸ τμῆμα παιδείας δὲν ἐφρόντισε νὰ ἔχῃ ἐγκαίρως ἱκανοποιητικὸν ἀριθμὸν διδλίων;

ΤΙΜΑΡΙΘΜΟΣ ΚΑΙ ΠΛΗΘΩΡΙΣΜΟΣ

Η ΕΠΙΚΙΝΔΥΝΟΣ αὔξησις τοῦ τιμαρίθμου κατὰ τὸ τελευταῖον ἔτος εἶναι φυσικὸν νὰ προκαλῇ ἀγωνιώδη ἀνησυχίαν ὄχι μόνον μεταξὺ τῶν ἐργατικῶν καὶ μισθοσυντηρήτων τάξεων. Προκαλεῖ τὰ ἴδια συναισθήματα καὶ μεταξὺ τῆς ἐμπορικῆς τάξεως, τοῦ παραγωγικοῦ καὶ διομηχανικοῦ κόσμου. Διὰ τοῦτο εἶναι καιρὸς νὰ ἀρχίσουν συνδυασμέναι ἐνέργειαι τῶν ὀργανισμῶν, οἱ ὁποῖοι ἐκπροσωποῦν τὰς ἀνωτέρω τάξεις πρὸς ὑποδοχὴν συγκεκριμένων εἰσηγήσεων. Ὁ πληθωρισμός, ὁ ὁποῖος μεγαλώνει συνεχῶς καὶ ἡ ἀνεξέλεγκτος σπατάλη τοῦ δημοσίου χρήματος δὲν εἶναι ζητήματα, ποὺ μποροῦν νὰ ἀντιμετωπισθοῦν μόνον δι' ἁπλῶν διαμαρτυριῶν. Χρειάζεται μελέτη, ἔλεγχος καὶ ὑποδολὴ συγκεκριμένων εἰσηγήσεων. Διὰ τοῦτο εἶναι ὀρθὴ ἡ ἀπόφασις τῆς Ἐμποροδιομηχανικῆς Ὁμοσπονδίας νὰ μεταπροκαλέσῃ διάσημον Ἄγγλον οἰκονομολόγον, καθηγητὴν τοῦ πανεπιστημίου τοῦ Καίμπριτζ πρὸς διεξαγωγὴν ἐπιτοπίου μελέτης ἐπὶ τῆς οἰκονομικῆς πολιτικῆς τῆς Κυδερνήσεως.

Εἶναι καιρὸς πλέον νὰ ἐνδιαφερθοῦν ἐνεργῶς ὅλοι οἱ οἰκονομικοὶ καὶ ἐπαγγελματικοὶ ὀργανισμοί μας, διότι, ὅπως πηγαίνομεν, κινδυνεύομεν νὰ πνιγῶμεν ὅλοι μέσα εἰς τὴν θάλασσαν τοῦ πληθωρισμοῦ καὶ εἰς τὸν φαῦλον κύκλον τῆς ἀνόδου τοῦ τιμαρίθμου.

★

Η ΤΥΧΗ ΜΙΑΣ ΔΗΜΟΣΙΑΣ ΚΡΗΝΗΣ

Κύριε διευθυντά,

Εἰς τὴν συνοικίαν Νεαπόλεως, εἰς τὴν ὁποίαν κατοικῶ ἀπὸ 18ετίας, ὑπῆρχεν εἰς τὴν πλατεῖαν Ἀναστασιάδου μία δημοσία κρήνη ἀπὸ τὴν ὁποίαν ὀδρεύοντο οἱ περίοικοι καὶ ὁδροσίζοντο οἱ περαστικοὶ καὶ τὰ παιδιὰ τῶν σχολείων τῶν πέριξ προαστείων ποὺ ἐξέδραμον ἐκεῖ καὶ ἔπαιζαν κάτω ἀπὸ τοὺς πυκνόφυλλους εὐκαλύπτους. Τώρα ὅμως τὸ Συμδούλιον Ὑδατοπομπηθείας ἔδωσεν ἐντολὴν καὶ ἀφηρέθη ἡ κρήνη πρὸς μεγάλην λύπην καὶ δυσχέρειαν τῶν περιοίκων. Νομίζω πῶς ἡ διατήρησίς της καὶ ἐν ἀνάγκῃ ἡ ἐπιδιόρθωσίς της ἐπεδάλλετο, καθ' ὅτι ἡ κρήνη αὕτη ἀπετέλει πραγματικῶς ἔργον «κοινῆς ὠφελείας». Καὶ χάρὶν τῆς κοινῆς ὠφελείας ὑποθέτω ὅτι ἰδρύθη τὸ συμδούλιον ὑδατοπομπηθείας.

Μετὰ τιμῆς

ΚΩΣΤΑΣ ΜΙΧΑΗΛΙΔΗΣ

Νεάπολις, 20.11.54.

ΑΥΞΑΝΕΙ Η ΠΑΡΑΓΩΓΗ ΚΡΕΑΤΟΣ

ΛΟΝΔΙΝΟΝ 21 (Ρέυτερ). — Ἡ παγκόσμιος παραγωγὴ κρέατος, συμφώνως πρὸς στατιστικὴν τῆς οἰκονομικῆς Κοινοπολιτειακῆς Ἐπιτροπῆς, ηὐξήθη κατὰ 1.500.000 τόνων κατὰ τὸ 1953 ἀνελθοῦσα εἰς 25.583.100 τόνους. Ἡ Βρεττανία εἶναι ὁ μεγαλύτερος εἰσαγωγεὺς κρέατος μὲ 1.800.000 τόνους ἀξίας 260 ἑκατομ. λιρῶν. Τὸ ἥμισυ τῶν Βρεττανικῶν εἰσαγωγῶν κρέατος προέρχεται ἐκ τῆς Κοινοπολιτείας.

ΚΕΝΗ ΘΕΣΙΣ ΔΙΑ ΜΟΡΦΩΜΕΝΟΝ ΙΕΡΕΑ

Γίνονται δεκταὶ αἰτήσεις διὰ τὴν πλήρωσιν κενῆς θέσεως ἱερέως διὰ τὸν ἰ. ναὸν Ἀοχαγγέλου, Λευκονοίκου.

Ὁ ὑποψήφιος δέον νὰ εἶναι μορφωμένος καὶ καλλίφωνος.

Μισθὸς ἱκανοποιητικὸς καὶ ἀναλόγως τῶν προσόντων.

Αἱ αἰτήσεις γ' ἀπευθύνονται πρὸς τὴν: Ἐπιτροπείαν τῆς ἐκκλησίας Ἀοχαγγέλου, Λευκονοίκου.

ΕΚ ΤΗΣ ΕΠΙΤΡΟΠΕΙΑΣ

Ο ΔΡ ΕΡΧΑΡΤ ΕΙΣ ΑΘΗΝΑΣ

Ὁ Γερμανὸς ὑπουργὸς Ἐθνικῆς Οἰκονομίας Δρ. Ἔρχαρτ, μετὰ τῆς συζύγου του, ἐντὸς αὐτοκινήτου περιεχόμενοι τὰ ἀξιοθέατα τῶν Ἀθηνῶν.

ΑΘΛΗΤΙΚΗ ΖΩΗ

Διατὶ ἡττᾶται τὸ Ἀποέλ

Κύριε Διευθυντά,

Εἶναι γεγονὸς ἀναμφισδήτητον ὅτι ἡ ποδοσφαιρικὴ ὁμὰς τοῦ Ἀποέλ, ἡ ὁποία ὑπῆρξεν ἐπὶ σειρὰν ὁλοκλήρων ἐτῶν τὸ καμάρι τῆς ἀθλητικῆς Κύπρου, τόσον εἰς τὸν τεχνικὸν ὅσον καὶ τὸν ἠθικὸν τομέα, παρουσιάζει κατὰ τὰ τελευταῖα χρόνια μίαν σοδαρὰν κάμψιν, ἡ ὁποία ἐμφάλλει εἰς ὅλδερας σκέψεις καὶ δυθίζει εἰς ἀπογοητευσιν τοὺς ὀπαδούς της.

Φυσικὸν εἶναι ὁ κάθε φίλαθλος νὰ προσπαθῇ νὰ ἀνεύρῃ τὰ αἴτια τοῦ μελαγχολικοῦ αὐτοῦ φαινομένου. Ὁ ἕνας πιστεύει ὅτι ὀπεδώνος δὲ τὴν κατάστασιν εἶναι κακὴ σύνθεσις τῆς ὁμάδος ἢ ἡ ἐλλιπὴς της προπόνησις. Ὁ ἄλλος πιστεύει ἄλλα. Ὁ ἄλλος ἄλλα.

Ὅλον ἀφορᾷ τὴν γνώμην ὅτι τὸ Ἀποέλ ἡττᾶται εἴτε διότι ἡ σύνθεσις τῆς ὁμάδος εἶναι κακή, εἴτε διότι ἡ προπόνησις εἶναι ἐλλιπής, φρονῶ ἀδιστάκτως ὅτι πρόκειται περὶ γνώμης τελείως ἐσφαλμένης καὶ ἐπιπολαίας. Τὸ Ἀποέλ ἤρχισε νὰ ἡττᾶται ὅταν προπονητὴς καὶ ἐκλέκτορας τῆς ὁμάδος ἦτο ἄκυρος ὁ μεγάλος Κιοδνελὲρ, ἡττᾶται καὶ τώρα ποὺ τὴν προπονεῖ καὶ τὴν καταρτίζει ἕνας ἄριστος καθ' ὅλα προπονητής, ὁ κ. Σδάρτς.

Ὑπὸ τὰς συνθήκας αὐτὰς εἶναι, ὡς ἐκ τούτου ἀστεῖα ἡ ὑπόθεσις ὅτι ὀπεδώνος διὰ τὰς ἡττας τῆς εἶναι εἴτε ἡ σύνθεσις εἴτε ἡ μέθοδος τῆς προπονήσεώς της.

Ποῖος ἠπαίει, λοιπόν; Ἀπαντῶ. Διάφοροι παράγοντες, καὶ κυριώτεροι οἱ ἑξῆς δύο:

Πρῶτον, ἡ ἔλλειψις ψυχικῆς ἐνότητος μεταξὺ τῶν ποδοσφαιριστῶν της καὶ ἡ ἀπουσία ἐνδυναμωτικοῦ νοτιόθου πολὺ ἐὀχάριστα δὲ πράγματα τὸ ὁποῖον, ἐνῷ οἱ ποδοσφαιρισταὶ αὐτοὶ δὲν ὑστεροῦν ποσῶς εἴτε ὡς ἄτομα, εἴτε ὡς σύνολον ἀπὸ ἄλλας ὁμάδας, εἶναι σοδαρὸς λόγος διὰ τὰς ἥττας των.

Διατί νὰ συμδαίνῃ αὐτό; Ἀπλούστατα διότι, δυστυχῶς, τὸ λαμπρὸν αὐτὸ ποδοσφαιριστικὸν εἶχε τὴν ἀτυχίαν νὰ διχασθῇ ἐσωτερικῶς καὶ διάφοροι τῶν ἀντιπάλων ἡγετῶν του, ἐν τῇ προσπαθείᾳ των νὰ ἐπικρατήσουν, διέπραξαν τὸ σοδαρότατον σφάλμα νὰ ἀναμίξουν τοὺς ποδοσφαιριστὰς τοῦ σωματείου των εἰς τὴν διαμάχην των. Τὸ σφάλμα ὑπῆρξε θανάσιμον. Ἡ ὁμὰς ἐδιχάσθη, ἡ ψυχὴ τῆς ἑνότης κατεστράφη, ὁ ἐνθουσιασμὸς τῆς ἐξέλιπε καὶ ἡ μία ἥττα ἠκολούθησε νὰ διαδέχεται τὴν ἄλλην. Πῶς νὰ μὴ συμδοῦν αὐτὸ ὅταν ὁλέπομεν μὲ τὰς ἴδιας μας τὰ μάτια τὸν ἕνα ποδοσφαιριστὴν νὰ σαμποτάρῃ τὸν ἄλλον μέσας εἰς τὸ γήπεδόν διότι ἀνήκει εἰς ἐνδοσωματειακὴν παράταξιν εἰς τὴν ὁποίαν δὲν ἀνήκει αὐτός;

Δεύτερον· Τὸ Ἀποέλ παρουσιάζει θλιδερὰν λειψανδρίαν. Δένει νὰ πολλὰ σήμερον τὰ μέλη τοῦ Ἀποέλ, ἀντιθέτως πρὸς παλαιοτέρας ἐποχάς, ποὺ διαδέτουν τὰς ἀναγκαίας ἱκανότητας καὶ τὸ ἀναγκαῖον κῦρος διὰ νὰ ἐργασθοῦν μὲ ἀποτελεσματικότητα διὰ τὴν πρόοδον τοῦ σωματείου των. Διατί; Διότι — πράγμα ἀκατανόητον δι' ἡμᾶς — τὸ σωματεῖόν μας δὲν ἐνθαρρύνει σοδαρὰ τὸν νέον νὰ γίνῃ μέλη του καὶ νὰ ἐργασθοῦν δι' αὐτό. Καὶ ὄχι μόνον αὐτό. Φιλαθλα πρόσωπα, μεγάλου κύρους καὶ μορφώσεως καὶ ἀπολαύοντα ἰδιαιτέρας ἐκτιμήσεως ἐν τῇ κοινωνίᾳ μας, ὑπαδδαλόντα ἐξ ἰδίας πρωτοδουλίας αἴτησιν νὰ γίνουν μέλη του, μὲ ἀποτελεστικὸν σκοπὸν νὰ τὸ ἐξυπηρετήσουν, δὲν ἔτυχον κἀν ἀπαντήσεως εἰς τὴν αἴτησίν των!

Διατί; Αὐτὸ ἂς μᾶς τὸ ἐξηγήσουν οἱ ὑπεύθυνοι.

Αὐτὰ τὰ ὀλίγα ἀᾶς γράφω ὡς παλαιὸς μέλος τοῦ Ἀποέλ, τὸ ὁποῖον θλέπεται διὰ μίαν κατάστασιν, ἡ ὁποία, ἐνῷ μπορεῖ νὰ διορθωθῇ μὲ ὀλίγην καλὴν θέλησιν καὶ ἀξιοπρέπειαν, δὲν διορθώνεται, διότι εἰς ἄλλους μὲν δὲν συμφέρει νὰ διορθωθῇ, ἄλλοι — δὲ ἀδύνατοὶ νὰ τὴν ἴδουν μὲ τὰ σωστὰ γυαλιά. Ἐν τῷ μεταξὺ ἡ ὁμάς μας ἡττᾶται.

Ὑμέτερος,

ΜΕΛΟΣ ΤΟΥ ΑΠΟΕΛ

Γ.Σ.Π. ΚΑΙ ΡΑΔΙΟΦΩΝΟΝ

Κύριε Διευθυντά,

Ὅπως ἔκαιρετε, οἱ εἰς τὰς Κυπριακὰς πόλεις γυμνασιακοὶ σύλλογοι, ἡ ἀποία ἀποτελοῦν τοῦ Γ.Σ.Π., ἀπηγόρευσαν τὴν μετάδοσιν περιγραφῶν τῶν ποδοσφαιρικῶν συναντήσεων ἀπὸ ἀντικοπτάς τῆς Κυπριακῆς Ραδιοφωνικῆς Ὑπηρεσίας ἐγκατεστημένους ἐντὸς τοῦ Σ.ταδίου. Ταύτοχρόνως, δμως, μέλος τοῦ διοικητικοῦ Συμδουλίου τοῦ Γ.Σ.Π., πολαίμαρος φίλαθλος, εἶναι τακτικὸς ἀθλητικὸς συνεργάτης τῆς Ραδιοφωνικῆς Ὑπηρεσίας.

Θὰ εἶχε τὸ Συμδούλιον τοῦ Γ.Σ.Π. τὴν καλωσύνην νὰ μᾶς δώσῃ μίαν ἐξήγησιν διὰ τὰ δύο φαινομενικὰ αὐτὰ πράγματα: Δυνάμεθα νὰ γίνῃ παραδεκτὸν δι τὰ πράγματα περὶ πραγμάτων τελείως συμδιδεστόν.

Δικός σας

ΦΙΛΑΘΛΟΣ

ΔΙΑ ΤΗΝ ΠΡΟΤΟΜΗΝ ΚΑΤΑΛΑΝΟΥ

Εἰσέρχεσαι διὰ τὴν προτομὴν τοῦ ἀειμνήστου Καταλάνου·

Κλάδος Ἰωαννίδου, Πανεπιστημίου Γυμνασίου λ. 14, Ὀρφανοῦ Ἑλλήνων Λειτουργῶν Κοινοτικῶν Σχολῶν Μέσης Παιδείας λ. 5. κ. καὶ κ. Π. Ἰωαννίδου λ. 3. Ἰάκωδος Α. Ἰακωδίδης λ. 2. Μιλτιάδης Κακουλλῆς λ. 2. Δημοσθένης Σμιλινδίδης λ. 2. Πνευματικὴ Ἀδελφότης λ. 2. Σάδδας Χαραλαμπίδης λ. 1. Νέαρχος Τσορίδης λ. 1. Σωματεῖον «Ἕνωσις» Ἀν. Ὀμολογητῶν λ. 1. Κώστας Πανταζῆς σελ. 5. Χαράλαμπος Παπαδόπουλος σελ. 5.

Η ΚΑΛΛΙΤΕΧΝΙΣ ΠΟΥ ΦΙΛΟΞΕΝΟΥΜΕ

Ἡ "Ἑλλη Λαμπέτη ὁμιλεῖ πρὸς τὴν «Κύπρον»

Μιὰ συνομιλία μὲ τὴν ἐκλεκτὴ στὰρ τοῦ Ἑλληνικοῦ θεάτρου καὶ κινηματογράφου. — «Νοιώθω πολὺ εὐχάριστα στὴν Κύπρο. Σὰν νὰ μὴ εἶμαι σὲ ξένο τόπο».—Τὴν ἀπορρεφᾷ περισσότερο ὁ κινηματογράφος. — Τί φρονεῖ γιὰ τὸν Κύπριο σκηνοθέτη κ. Μ. Κακογιάννη.

Τοῦ κ. ΠΕΤΡΟΥ Α. ΖΕΜΕΝΙΔΗ

Πίσω ἀπὸ τὴ σκηνὴ τοῦ θεάτρου «Ρόγιαλ», εἶχα τὴν εὐκαιρία νὰ συνομιλήσω μὲ τὴν ἐκλεκτὴ ἠθοποιὸ τοῦ Ἑλληνικοῦ θεάτρου κ. Ἔλλη Λαμπέτη. Παρ' ὅλο ποὺ εἶναι ἡ πρώτη φορὰ ποὺ ἔρχεται στὴν Κύπρο, ἐν τούτοις εἶναι παλὶ γνωστὴ στὸ κοινὸ μας ἀπὸ τὸ ὡραῖο Ἑλληνικὸ φίλμ «Κυριακάτικο ξύπνημα», στὸ ὁποῖο πρωταγωνιστεῖ καὶ ποὺ προδάλλεται τώρα στὸ Λονδίνον μὲ μεγάλη ἐπιτυχία τὸ κινηματογραφικὸς κριτικὸς τῶν «Τάϊμς» Ἔγραψε ἐνθουσιαδὴ κριτικὴ τόσο γιὰ τὴ σκηνοθεσία τοῦ ἔργου, ὅσο καὶ γιὰ τὸ παίξιμο τῶν ἠθοποιῶν).

Ἡ κ. Λαμπέτη εἶναι μιὰ νέα μετρίου ἀναστήματος, λεπτή, ξανθὴ καὶ νόστιμη, ὅλο καλοσύνη καὶ εὐγένεια. Γεννήθηκε στὴν Ἀθήνα. Πρωτόπαιξε στὸ θέατρο πρὶν ἀκόμη τελειώσῃ τὸ γυμνάσιο. Ἐκείνη ποὺ τὴν ἀνακάλυψε καὶ τὴν πρωτανέδασε στὴ σκηνὴ εἶναι ἡ Μαρίκα Κοτοπούλη, γιὰ τὴν ὁποία ἡ κ. Λαμπέτη ἔχει τὴν πιὸ εὐλαδικὴ ἀνάμνηση.

Ὑποδάλλουμε μερικὲς ἐρωτήσεις στὴν ἐκλεκτὴ στὰρ τοῦ Ἑλληνικοῦ θεάτρου καὶ κινηματογράφου, στὲς ὁποῖες μᾶς ἀπαντᾷ μὲ προθυμία:

—Ποιὲς εἶναι οἱ ἐντυπώσεις σας ἀπὸ τὴν Κύπρο;

—Παρ' ἄλο ὅτι ἔρχομαι γιὰ πρώτη φορὰ στὴν Κύπρο, ἐν τούτοις νοιώθω πολὺ εὐχάριστα δὲ πέρα. Σὰν νὰ μὴ εἶμαι σὲ ξένο τόπο, ἀλλὰ στὴν ἰδία τὴν Ἑλλάδα.

—Καὶ ἡ πρώτη σας ἐπαφὴ μὲ τὸ Κυπριακὸ κοινό;

—Τὸ δρίσκω πολὺ προηγμένο. Σέρετε, στὴ σκηνὴ ἐπάνω ἐμεῖς μποροῦμε ὁλοκλάστα νὰ σφυμοῦμε ἀστρίσουμε καὶ νὰ κρίνουμε τὸ ἐνδιαφέρο καὶ αἰσθητήριο τοῦ κοινοῦ, ἴδιως σ' ὁρισμένα σημεῖα ἐνὸς Ἔργου, ποὺ συνήθως γίνονται καταλληλότὰ μόνο ἀπὸ ἕνα προηγμένο θεατρόφιλο κοινό.

—ΚΙΝΗΜΑΤΟΓΡΑΦΟΣ ΚΑΙ ΘΕΑΤΡΟΝ

Ἡ συνομιλία μας, ὡς εἶναι φυσικόν, περιεστράφη ἀκολούθως γύρω ἀπὸ τὸν κινηματογράφον σὲ ἀντιπαραδολὴ μὲ τὸ θέατρο. Ἡ κ. Λαμπέτη ἔχει γιὰ τὸ μεγάλο κρούτσκιο Ἔργο, ἀπὸ μιὰ ὁπόψεση ὄχι καὶ σπουδαία μπορεῖ ἕνας καλὸς σκηνοθέτης νὰ κάνῃ θαύματα. Ὁ συμπατριώτης σας κ. Κακογιάννης, θὰ γίνῃ μιὰ μέρα ἕνας πολὺ σπουδαῖος σκηνοθέτης.

—Ποιοὺς ἀπὸ τοὺς σύγχρονους συγγραφεῖς προτιμᾶτε;

—Πάνω ἀπ' ὅλους τὸν Ἀμερικανὸ συγγραφέα Τέννεσση Οὐίλλιαμς.

—ΕΑΝ ΚΑΤΕΡΡΕΕ ΤΟ ΘΕΑΤΡΟ

Ὑποδάλλουμε μία λίγο παράδοξη ἐρώτηση.

—Φανταστεῖτε πρὸς στιγμὴ ὅτι τὸ θέατρο καταρρέει. Τί θὰ κάνατε;

—Θὰ κατέρρεα κι' ἐγώ. Τὸ μόνο ποὺ θὰ μποροῦσα ν' ἀσχοληθῶ θὰ ἦτο τὸ ἀποαλλέτο. Ἡ μόνη μου φιλοδοξία εἶναι νὰ προαχθῶ στὸ θέατρο; ποὺ σήμερα μοῦ ἀπορροφᾷ ὅλες μου τὶς ὧρες.

—Εἰσθε προλαπτική;

—Ναί! Καὶ ἂν σᾶς πῇ ἕνας ἠθοποιὸς ὅτι δὲν εἶναι προλαπτικὸς θὰ σᾶς πῇ ψέματα. Τὸ μόνο γροῦσοὐλὰ νὰ κλείω συμδόλαια γιὰ 13 τοῦ μηνὸς ἢ ἡμέρα Τρίτη. Στὴν Ἀθήνα παίζαμε τὸ «Πλὴν καρδοῦλα μου» στὲς 13 Ἰουνίου, τὴν πρεμέρα. Ἀνησυχοῦσα στὰ παρασκήνια· ὅτι δὲν θὰ πετύχω . Τὸ Ἔργο ὅμως σημείωσε τεράστια ἐπιτυχία κι' ἔκανε ἐπιτυχία ἡ πρδληψί μου δὲν ἄγκιε ἀδλημένη.

Ἡ κ. Ἔλλη Λαμπέτη, πολὺ νέα, ἔχει ἀποκτήσει κι' ὅλας τὴν θέση τῆς στὸ Ἑλληνικὸ θέατρο κι' ἡ φήμη της ἄγκιε ἔξω ἀπὸ τὰ σύνορα τῆς Ἑλλάδος. Τὸ παίξιμό της ἔχει μιὰ σπανία φυσικότητα. Εἶναι, μαζί μὲ τὴν ἄλλη διοπρεπῆ καλλιτέχνιδα τοῦ Ἑλληνικοῦ θεάτρου, τὴν Βάσω Μανωλίδου, ἡ καλύτερη κένζενοὐα τοῦ Ἑλληνικοῦ θεάτρου.

ΑΝΤΙΛΑΛΟΙ ΛΑΡΝΑΚΟΣ

Η ΕΚΛΟΓΗ ΝΕΩΝ ΑΝΤΙΠΡΟΣΩΠΩΝ ΔΙΑ ΤΗΝ ΔΙΑΝΕΛΛΕΙΟΝ ΕΠΙΤΡΟΠΗΝ

Κατεδαφίζονται ἑτοιμόρροποι οἰκίαι. — Καταλύρωσις προσφορᾶς δι' οἰκοδόμησιν κτιριακοῦ συμπλέγματος. — Καταρρακτώδεις δροχαί.

Τοῦ συνεργάτου μας ΣΚΑΛΙΩΤΟΥ

ΛΑΡΝΑΞ, 21 Νοεμδρίου. — Σύμφωνα μὲ τὰς διατάξεις τῆς διαθήκης τοῦ μεγάλου εὐεργέτου Δημητρίου Διανέλλου, ὁ Σεδ. Μητροπολίτης Κιτίου κ. Ἄνθιμος ἐκάλεσε γενικὴν συνέλευσιν τῶν ἐπιτροπῶν τῶν ἐνοριακῶν ναῶν τῆς πόλεως πρὸς ἐκλογὴν ἀντιπροσώπων τῶν εἰς τὴν διαχειριστικὴν ἐπιτροπὴν τοῦ Διανελλείου κληροδοτήματος.

Ἡ γενικὴ συνέλευσις συνεκροτήθη τὴν ὀσπέραν τῆς παρελθ. Πέμπτης εἰς τὸ Συνοδικὸν τῆς Μητροπόλεως Κιτίου καὶ κατ' αὐτὴν ἐλογοδότησεν ἐπὶ τῶν πεπραγμένων τῆς θητείας του ὁ κ. Μ. Χαχολιάδης. Εἶτα ὁ κ. Ἀρ. Ἱερωμονίδης ἔπλεξε τὸ ἐγκώμιον τούτου καὶ συνέστησεν εἰς τὰ παριστάμενα μέλη τῶν ἐνοριακῶν ἐπιτροπῶν ὅπως προδοῦν εἰς τὴν ἐπανεκλογὴν τοῦ κ. Χαχολιάδη.

Κατὰ τὴν ἐπακολουθήσασαν ψηφοφορίαν ἐφάνη ὅτι οἱ ὁποψηφιοι θὰ ἦσαν δύο, ἤτοι οἱ κ.κ. Μ. Χαχολιάδης καὶ Κύπρος Χρ. Οἰκονομίδης, ὁ ὁποῖος καὶ ἀνεδείχθη ὡς ἀντιπρόσωπος τῶν ἐνοριακῶν ναῶν τῆς πόλεως εἰς