3-NOV 1955
A.S.O. ΛΕΥΚΩΣΙΑ

20 % ΦΘΗΝΟΤΕΡΑ
ΚΑΠΑΡΤΙΝΕΣ - ΚΑΣΜΙΡΙΑ
στοῦ
ΣΑΒΒΑ ΠΡΑΣΤΙΤΗ
Χρυσοχόων ἀρ. 3 ΛΕΥΚΩΣΙΑ

ΕΞΑΣΕΛΙΔΟΣ
ΚΥΠΡΟΣ

ΠΑΓΚΥΠΡΙΟΣ ΕΦΗΜΕΡΙΣ
ΙΔΙΟΚΤΗΣΙΑ — ΔΙΑΧΕΙΡΙΣΙΣ
ΤΥΠΟΓΡΑΦΕΙΑ «ΚΟΣΜΟΣ ΛΤΔ.»
ΡΑΦΕΙΑ: Ὁδὸς Ἀποστόλου Βαρνάβα 10 (Ἐναντι Ἐργοστασίου Ἠλεκτρικῆς)
Ταχ. Κιβ. 330 — τηλεφ. 4231.
ΤΙΜΗ ΦΥΛΛΟΥ 10 ΜΙΛΣ

ΔΕΥΤΕΡΑ
31
ΟΚΤΩΒΡΙΟΥ 1955
ΛΕΥΚΩΣΙΑ — ΚΥΠΡΟΣ
Ἔτος Δ', Ἀρ. φύλλου 170

Μ. ΑΡΧΙΕΠΙΣΚΟΠΟΣ ΟΜΙΛΩΝ ΕΙΣ ΠΑΡΑΛΙΜΝΙ ΕΤΟΝΙΣΕΝ ΟΤΙ ΠΡΟΕΒΗΜΕΝ ΑΠΟ ΑΠΟΨΕΩΣ ΤΑΚΤΙΚΗΣ ΚΑΙ ΜΕΣΩΝ ΕΠΙΔΙΩΞΕΩΣ ΕΙΣ ΤΟ ΤΕΛΕΥΤΑΙΟΝ ΟΡΙΟΝ ΥΠΟΧΩΡΗΣΕΩΣ

«ΟΥΔΑΜΗΠΟΤΕ ΑΡΩΜΟΝ ΚΑΙ ΑΝ ΑΚΟΛΟΥΘΗΣΩΜΕΝ ΠΡΟΣ ΤΟ ΑΥΤΟ ΤΕΡΜΑ ΑΠΟΒΛΕΠΟΜΕΝ»

ΑΝΑΧΩΡΕΙ ΕΙΣ ΑΘΗΝΑΣ ΚΑΙ ΛΟΝΔΙΝΟΝ

Ὁ Μ. Ἀρχιεπίσκοπος ἐλειτούργησε καὶ ὡμίλησε χθὲς εἰς τὸν Ἱ. ναὸν Παραλιμνίου ἐν τῷ μέσῳ ἐνθουσιασμῶν ἐκδηλώσεων ὁλοκλήρου τῆς κοινότητος καὶ πολυαρίθμων ἄλλων προσώπων, τὰ ὁποῖα συνέρρευσαν ἐκ παρισίων καὶ τῶν πέριξ χωρίων. Εἰς τὴν ὁμιλίαν του ἐπόνησεν ὅτι μὲ τὸ νὰ δείχνωμεν ὅλην τὴν καλήν μας θέλησιν πρὸς ἔξοδον ἐκ τοῦ ἀδιεξόδου δὲν σημαίνει ὅτι ἐγκαταλείπομεν τὸ τελικὸν σκοπόν, ὅστις παραμένει πάντοτε ὁ ἴδιος.

ΤΑΚΤΙΚΗ ΚΑΙ ΜΕΣΑ ΕΠΙΔΙΩΞΕΩΣ ΤΟΥ ΣΚΟΠΟΥ

Τὰ λεχθέντα ὑπὸ τοῦ Μ. Ἀρχιεπισκόπου κατὰ τὴν ὁμιλίαν του εἰς Παραλίμνι σχετικῶς μὲ τὸ ἑλληνικὸν ζήτημα ἔχουν ὡς ἑξῆς:

Δεικνύοντες ὅλην τὴν καλήν μας θέλησιν χωρὶς θεσιάς καὶ ἀφιστάμεθα τοῦ τελικοῦ σκοποῦ, ὅστις παραμένει πάντοτε ὁ ἴδιος, ἤτοι ἡ δικαίωμα τοῦ Κυπριακοῦ λαοῦ ἡ ἀποφασίσῃ μόνος περὶ τοῦ μέλλοντός του, προείημεν ἀπὸ ἀπόψεως τακτικῆς καὶ μέσων ἐπιδιώξεως τοῦ σκοποῦ μας, εἰς τὸ τελευταῖον ὅριον ὑποχωρήσεως, διὰ νὰ ἀξιοποιήσωμεν οὕτω τὴν Ἀγγλικὴν Κυβέρνησιν νὰ ἐξέλθῃ ἀπὸ τοῦ ἀδιεξόδου, εἰς τὸ ὁποῖον τὴν ὡδήγησεν ἡ μέχρι τοῦδε πολιτική της.

Ἀλλ' ἡ Ἀγγλικὴ Κυβέρνησις ἐδήλωσε διὰ μίαν ἀκόμη φορὰν ἀμμονήν της εἰς τὴν ἀδιάλλακτον θέσιν της καὶ προσεπάθησε νὰ ἐπείσῃ, ὅπως δεχθῶμεν τὸ γνωστὸν συνταγματικὸν σχέδιον Μακμίλλαν, τὸ ὁποῖον ἐξηγγέλθη κατὰ τὴν ἀτυχῆ τριμερῆ διάσκεψιν τοῦ Λονδίνου.

Ἡ Ἀγγλικὴ Κυβέρνησις πιθανῶς νὰ πιστεύῃ ὅτι εἶναι δυνατὸν νὰ ἐξευρεθῇ λύσις τοῦ Κυπριακοῦ ζητήματος μὲ βασιζομένη ἐπὶ τοῦ δικαιώματος τῶν Κυπρίων νὰ καθορίσουν μόνοι τὸ πολιτικόν μέλλον των. Καθιστῶμεν ὅμως σαφὲς ὅτι ἡ ἀποψίς καὶ τέρμα τοῦ ἀγῶνος μας εἶναι καὶ θὰ εἶναι ἡ ἐθνικὴ ἐλευθερία μας. Οἱονδήποτε δρόμον καὶ ἂν ἀκολουθήσωμεν πρὸς τὸ αὐτὸ τέρμα πάντοτε ἀποβλέπομεν. Τὴν ἐλευθερίαν.

Αὐτὸ τὸ ἱερὸν δικαίωμα τῆς ἐλευθερίας μας ζητοῦσι οἱ Ἄγγλοι νὰ καταπίξουν μὲ τὴν δύναμιν τῆς βίας, μὲ τὴν ἰσχὺν τῶν ὅπλων. Ἀλλ' ἡ δύναμις τοῦ δικαίου μας εἶναι ἰσχυροτέρα τῶν Ἀγγλικῶν ὅπλων. Καὶ θὰ κατισχύσῃ τὸ δίκαιον μας. Καὶ θὰ θριαμβεύσῃ τὸ ἰδεῶδες τῆς ἐλευθερίας. Ἐγγυᾶται τοῦτο ἡ θέλησις καὶ ἀπόφασις τοῦ Κυπριακοῦ λαοῦ, ὁ ὁποῖος ζῇ καὶ μάχεται καὶ ἀποθνήσκει διὰ τὴν ἐλευθερίαν.

ΤΙ ΜΕΤΕΔΩΣΕ ΤΟ ΡΕΟΥΤΕΡ

ΛΕΥΚΩΣΙΑ 30 (Ρέουτερ). — Τὴν ὁμιλίαν τοῦ Ἀρχιεπισκόπου εἰς Παραλίμνι παρηκολούθησαν 2 χιλ. Κυπρίων, οἱ ὁποῖοι ἐπευφήμησαν αὐτόν. Κραυγαὶ «εἴμεθα ἕτοιμοι» καὶ «ζήτω ἡ ΕΟΚΑ» ἠκούσθησαν ὅταν ὁ Ἀρχιεπίσκοπος ἔλεγεν ὅτι «τὸ δίκαιον μας εἶναι πολὺ ἰσχυρότερον τῶν Βρεττανικῶν ὅπλων». Οἱ τοῖχοι τῆς ἐκκλησίας ἦσαν καλυμμένοι μὲ συνθήματα «δὲν φοβούμεθα τὰς ἀπειλάς» καὶ «θὰ ρίψωμεν τοὺς Βρεττανοὺς εἰς τὴν θάλασσαν». Δέν ἀνηγγέλθησαν ἐπεισόδια.

ΔΗΛΩΣΕΙΣ ΠΡΟΣ ΙΤΑΛΙΚΗΝ ΕΦΗΜΕΡΙΔΑ

ΑΘΗΝΑΙ 30 (Ε.Ι.Ρ.).—Τηλεγράφημα ἐκ Μιλάνου ἀναφέρει ὅτι ἡ μεγάλη Ἰταλική ἐφημερὶς «Κοριέρε ντέλλα Σέρα» δημοσιεύει συνέντευξιν τοῦ εἰς Κύπρον ἀπεσταλμένου της μετὰ τοῦ Ἀρχιεπισκόπου Μακαρίου.

«Γνωρίζω, εἶπεν ὁ Ἀρχιεπίσκοπος, τὰς ἐπιμίξεις ὅτι ἐπεμβαίνω εἰς τὰ πολιτικὰ προβλήματα. Εἰς τὴν Κύπρον ὅμως ὁ Ἀρχιεπίσκοπος ἐκλέγεται ὡς ἐθνικὸς καὶ θρησκευτικὸς ἡγέτης. Ἐξελέγην ὡς ἐθνικὸς ἀρχηγὸς (ἡ ἔννοια τοῦ ὅρου περιέχει τὴν πολιτικὴν καὶ θρησκευτικὴν ἄποψιν, συμφώνως πρὸς τὰς περὶ δικαιοσύνης καὶ ἠθικῆς χριστιανικὰς ἀρχάς).

Σήμερον ἡ Ἐκκλησία τῆς Κύπρου ἀσκεῖ μεγάλην ἐπιρροὴν διότι ὁ λαὸς δὲν ἔχει ἰδικήν του Κυβέρνησιν. Ὁ Κυπριακὸς λαὸς θὰ συνεχίσῃ τὴ παθητικὴν ἀντίστασιν πρὸς παρεμπόδισιν τῆς λειτουργίας τῆς Κυβερνητικῆς μηχανῆς».

Ἐν σχέσει μὲ τὰς διαπραγματεύσεις μετὰ τῆς Βρεττανίας ὁ Ἀρχιεπίσκοπος εἶπε τὰ ἑξῆς:

«Ἐπὶ τοῦ παρόντος αἱ διαπραγματεύσεις περιήλθον εἰς νεκρὸν σημεῖον. Δὲν γνωρίζω τὰ σχέδια τῶν Ἄγγλων. Ὁ Κυπριακὸς λαὸς ὅμως θὰ συνεχίσῃ τὸν ἀγῶνα του κατὰ παντὸς σχεδίου ἀποσκοποῦντος εἰς τὴν διαιώνισιν τῆς Βρεττανικῆς κυριαρχίας. Ὡς δρον διὰ τὴν ἐπανάληψιν τῶν διαπραγματεύσεων θέταμεν τὴν ἀναγνώρισιν τῆς αὐτοδιαθέσεως. Ὁπωσδήποτε ἡ ἀναγνώρισις αὕτη πρέπει νὰ ἐξαγγελθῇ ἐκ Λονδίνου».

—ΑΝΑΧΩΡΕΙ ΕΙΣ ΑΘΗΝΑΣ ΚΑΙ ΛΟΝΔΙΝΟΝ

Πληροφορούμεθα ὅτι ὁ Μ. Ἀρχιεπίσκοπος ἀναχωρεῖ προσεχῶς εἰς Ἀθήνας. Ὑπήρχον μάλιστα πληροφορίαι ὅτι πρόκειται νὰ ἀναχωρήσῃ σήμερον ἡ τὴν Τετάρτην. Ὁ Μακαριώτατος ἐρωτηθεὶς ψὲς ἀργὰ ἐπεβεβαίωσεν ὅτι ἀναχωρεῖ εἰς Ἀθήνας, ἠρνήθη ὅμως νὰ καθορίσῃ τὴν ἡμέραν.

Ὁ Ἀρχιεπίσκοπος μετὰ τὰς Ἀθήνας θὰ μεταβῇ πιθανώτατα εἰς Λονδίνον.

Ο ΚΥΒΕΡΝΗΤΗΣ ΑΝΕΧΩΡΗΣΕΝ ΕΙΣ ΛΟΝΔΙΝΟΝ.

Ἡ Α. Ε. ὁ Κυβερνήτης Σὲρ Τζὼν Χάρντιγκ ἀνεχώρησε χθὲς τὴν 8.30 π.μ. ἀεροπορικῶς διὰ Λονδῖνον πρὸς διεξαγωγὴν συνομιλιῶν ἐπὶ τοῦ Κυπριακοῦ

Τὴν Α. Ε. συνοδεύει ἡ Λαίδη Χάρντιγκ.

ΑΘΗΝΑΙ 30 (Ε.Ι.Ρ.).—Τηλεγράφημα τῆς «Καθημερινῆς» ἐκ Λονδίνου ἀναφέρει ὅτι οἱ «Τάϊμς τῆς Νέας Ὑόρκης» δημοσιεύουν δηλώσεις τοῦ Κυβερνήτου τῆς Κύπρου πρὸς τὸν ἀπεσταλμένον των κ. Σέλτζουϊκ. Ὁ Σὲρ Τζὼν Χάρντιγκ ἐδήλωσεν ὅτι ἡ Κύπρος πρέπει νὰ παραμείνῃ Βρεττανική διὰ πολιτικοὺς καὶ στρατιωτικοὺς λόγους καὶ διὰ λόγους γοήτρου.

ΤΟ ΚΥΒΕΡΝΗΤΗΣ ΑΦΙΧΘΑΣΕΝ ΕΙΣ ΛΟΝΔΙΝΟΝ ΚΑΙ ΕΔΗΛΩΣΕ ΠΕΡΙ ΤΗΣ ΕΟΚΑ

ΛΟΝΔΙΝΟΝ, 30 (Ρέουτερ).—Ὥρα 1η πρωϊνή.— Ὁ Ἀρχιστράτηγος Χάρντιγκ, ὁμιλῶν πρὸς τοὺς δημοσιογράφους εἰς τὸ ἀεροδρόμιον τοῦ Λονδίνου, ἀμέσως μετὰ τὴν ἀφιξίν του ἐκ Κύπρου, εἶπεν ὅτι δὲν ὑπάρχει ἀντικαταστάτης τῆς τρομοκρατίας ἐν Κύπρῳ. Προσέθεσεν ὅτι εἶναι δύσκολον νὰ εἴπῃ πόσον ἰσχυρὰ εἶναι ἡ ΕΟΚΑ καὶ πόσον μακρὰν φθάνουν αἱ διακλαδώσεις της. Ἐπὶ τοῦ θέματος συζητήσεως, προσέθεσεν, ὅλας τὰς ἐφεξῆς τοῦ προβλήματος μετὰ τῆς Κυβερνήσεως, τὸ πολιτικόν, τὴν ἀσφάλειαν καὶ τὰ μελλοντικὰ σχέδια ἀναπτύξεως καὶ βελτιώσεως τῶν κοινωνικῶν καὶ οἰκονομικῶν ὀρ.νῶν.

Ὁ Κυβερνήτης ἀναμένεται νὰ ἐπισκεφθῇ αὔριον τὸν ἀρχηγὸν τῶν ἀποικιῶν κ. Μπόϋντ.

ΔΕΝ ΑΠΗΧΘΗΣΑΝ ΑΓΓΛΟΙ ΣΤΡΑΤΙΩΤΑΙ

Στρατιωτικὸς ἐκπρόσωπος διέψευσε ψὲς τὰς κυκλοφορούσας φήμας περὶ ἀπαγωγῆς 6 Βρεττανῶν στρατιωτῶν ἀπὸ τῆς ΕΟΚΑ.

ΕΚΠΥΡΣΟΚΡΟΤΗΣΙΣ ΕΙΣ ΤΟΝ ΡΑΔΙΟΣΤΑΘΜΟΝ

Ψὲς εἰς τὰς 7.02 ἠκούσθη ἐκπυρσοκρότησις εἰς τὸν κυβ. ἀδιοσταθμὸν Ἀθαλάσσας. Ἀργότερον ἀνεκοινώθη ὅτι ἐκπυρσοκρότησε τυχαίως τὸ ὅπλον ἑνὸς φρουροῦ.

ΠΑΡΑΜΕΝΕΙ ΚΡΙΣΙΜΟΣ Η ΚΑΤΑΣΤΑΣΙΣ ΤΟΥ ΓΕΩΡΓΙΟΥ ΧΑΡΑΛΑΜΠΟΥΣ

ΣΦΑΙΡΑ ΕΠΛΗΞΕ ΤΟ ΚΡΑΝΙΟΝ ΕΤΕΡΟΥ ΕΚ ΤΩΝ ΤΡΑΥΜΑΤΙΣΘΕΝΤΩΝ ΚΑΙ ΑΠΟΣΤΡΑΚΙΣΘΗ

Συμφώνως πρὸς ἰδιωτικὰς πληροφορίας μας, ἡ κατάστασις τοῦ τραυματισθέντος κατὰ τοὺς ἐορτασμοὺς τοῦ στρατοῦ εἰς Ἀμφοῦ Γεωργίου Χαραλάμπους, ἐτῶν, ἐκ Φλάσους, ἐξακολουθεῖ νὰ παραμένῃ κρίσιμος. Οὗτος νοσηλεύεται εἰς τὸ νοσοκομεῖον Λευκωσίας καὶ φέρει πολλαπλᾶς θλάσεις τῶν ἐντέρων καὶ τρῶσιν τῆς δεξιᾶς νεφρικῆς χώρας. Εἰς ἐξοδεύα ἐξωτερικὸν ἰατρὸν ἐπετράπη νὰ τὸν ἐπισκεφθῇ. Ὁ Γ. Χαραλάμπους ἐπρόκειτο νὰ παλέσῃ χθὲς τοὺς γάμους του εἰς Κυράν.

Ὁ δεύτερος τῶν τραυματισθέντων κατὰ τὰ ἐπεισόδια εἰς Μόρφου φέρει τραῦμα ἐπὶ τοῦ μετώπου μετὰ κατάγματος τῶν κρανιακῶν ὀστῶν, προξενηθέντων ὑπὸ σφαίρας, ἡ ὁποία, ἀφοῦ ἐν ἐκτύπησεν ἀποσπασκίαιον καὶ ἐνεσφηνώθη εἰς ἐγγὺς τοίχον. Ὁ τρίτος ἐπλήγη εἰς τὸν ὦμον ὑπὸ δακρυγόνου βόμβας.

ΕΚΥΡΟΘΗΣΑΝ ΥΠΟ ΤΗΣ ΚΥΒΕΡΝΗΣΕΩΣ ΑΙ ΑΔΕΙΑΙ ΤΡΙΩΝ ΚΑΘΗΓΗΤΩΝ ΜΕΣΗΣ ΠΑΙΔΕΙΑΣ

ΗΒΗ ΠΕΤΡΙΔΟΥ, ΦΩΤΗΣ ΛΟΪΖΙΔΗΣ ΚΑΙ Γ. ΦΙΚΑΡΔΟΣ

ΛΕΥΚΟΝΟΙΚΟΝ, 30 (Τοῦ ἀνταποκριτοῦ μας). — Ὑπὸ τοῦ τμήματος παιδείας ἀνεστάλη ἡ ἄδεια ἐξασκήσεως ἐπαγγέλματος διὰ τὸ τρέχον σχολικὸν ἔτος 1955-56 τοῦ καθηγητοῦ τῆς Ἀνωτέρας Σχολῆς Λευκωσίας κ. Φ. Λοϊζίδη, Ἡ Ἐφορεία Ἐχουσα ὑπ' ὄψιν τὴν ἐπιστημονικὴν εὐδοκίμησιν ὑπηρεσίαν τοῦ κ. Λοϊζίδη ὑπὸ θάλε πρὸς τὴν Κυβέρνησιν διαμαρτύρεται, ζητοῦσα ἀνάκλησιν τοῦ εἰς ἄδρας τοῦ κ. Λοϊζίδη μέτρου. Ἐν ἐναντίᾳ περιπτώσει ἡ Ἐφορεία, ὡς πληροφορούμεθα, εἶναι ἀποφασισμένη νὰ ἀνεβάσῃ εἰς τὸν κ. Φ. Λοϊζίδην καθήκοντα βιβλιοθηκαρίου τῆς Σχολῆς διὰ νὰ μὴ εὑρεθῇ οὕτως εἰς δυσχερῆ, οἰκονομικὴν θέσιν. Ἐβεβαιοῦτο μάλιστα ὅτι ἔχει πολυμελῆ οἰκογένειαν.

Ὡς γνωστὸν κατὰ τὸ τρέχον σχολικὸν ἔτος ἠκυρώθησαν αἱ ἄδειαι τῶν κ.κ. Ἐπαμεινώνδα Παπαγρίστου, διευθυντοῦ καὶ Κ. Κυριακάκου φυσικοῦ τῆς σχολῆς, οἱτινες καὶ ἀπηλάθησαν εἰς Ἑλλάδα τὸν π. Αὔγουστον.

ΛΑΡΝΑΞ, 30 (Τοῦ ἀνταποκριτοῦ μας). — Εἰς τὴν καθηγήτριαν τοῦ Παγκυπρίου Ἐμπορικοῦ Λυκείου Λάρνακος δ. Ἤβην Πετρίδου ἐστειλε ἀνακοίνωσις τοῦ διευθυντοῦ παιδείας συμφώνω πρὸς τὴν ὁποίαν ἀνασταλλόντα αἱ ὑπηρεσίαι της διότι αὕτη ὡς ἀναφέρεται, ἐμφορεῖται ἀπὸ ἀντιδεσποτικὰ αἰσθήματα, παρηκολούθει συστηματικὰς τὰς εἰκὰς τῶν τρομοκρατῶν καὶ ἐνεθάρρυνε τοὺς μαθητὰς εἰς ἀντιβρεττανικὰς ἐκδηλώσεις.

—Κατ' ἄλλας πληροφορίας παρομοία ἀνακοίνωσις ἐστάλη πρὸς τὸν καθηγητὴν τοῦ Γυμνασίου Πόλεως Χρυσοχοῦς κ. Γεώργιον Φικάρδον.

ΜΙΑ ΑΞΙΟΛΟΓΟΣ ΨΥΧΟΓΡΑΦΙΑ

ΣΚΙΑΓΡΑΦΙΑ ΤΟΥ ΜΙΧΑΗΛ Σ. ΚΑΡΑΟΛΗ ΥΠΟ ΒΡΕΤΤΑΝΟΥ ΔΗΜΟΣΙΟΓΡΑΦΟΥ

ΑΡΙΣΤΟΣ ΜΑΘΗΤΗΣ, ΑΘΛΗΤΗΣ ΚΑΙ ΣΥΖΗΤΗΤΗΣ.— ΘΕΛΕ ΝΑ ΓΙΝΗ ΙΑΤΡΟΣ.—ΣΠΑΝΙΩΣ ΔΙΕΣΚΕΔΑΣΕ ΚΑΙ ΕΠΡΟΤΙΜΑ ΤΑΣ ΕΠΙΣΤΗΜΟΝΙΚΑΣ ΜΕΛΕΤΑΣ.— ΚΑΛΟΣ ΧΡΙΣΤΙΑΝΟΣ ΑΛΛ' ΟΧΙ ΦΑΝΑΤΙΚΟΣ.—ΔΕΝ ΗΤΟ ΝΕΥΡΩΤΙΚΟΣ ΟΥΤΕ ΡΩΜΑΝΤΙΚΟΣ

Εἰς τὴν χθεσινὴν ἔκδοσιν τῆς Ἀγγλικῆς ἐφημερίδος «Τάϊμς ὀφ Σάϊπρους» ἐδημοσιεύθη ἀξιόλογον βιογραφικὸν καὶ ψυχογραφικὸν ἄρθρον τοῦ ὑποδιευθυντοῦ αὐτῆς καὶ παλαιμάχου Ἄγγλου δημοσιογράφου κ. Μίκαελ Ντέϊβιντσον διὰ τὸν κατοδικασθέντα εἰς θάνατον 22ετῆ Μιχαὴλ Σάββα Καραολῆν.

Ὁ κ. Ντέϊβιντσον γράφει ὅτι ὁ Καραολῆς ὑπῆρξεν ἐξαιρετικὸς μαθητὴς καὶ ἠσχολεῖτο μὲ τὴν μουσικήν, συνθέσας καὶ μελωδίας. Ἀπὸ ἡλικίας 12 ἐτῶν ἦλθεν ἐκ Παλαιχωρίου εἰς Λευκωσίαν καὶ διέμενεν εἰς τὴν οἰκίαν τοῦ θείου του κ. κ. Δαμιανοῦ Καμένου. Ἐφοίτησεν ἐπὶ δύο ἔτη εἰς τὴν σχολὴν Σαμουὴλ καὶ ἀκολούθως ἐνεγράφη εἰς τὴν Ἀγγλικὴν Σχολήν. Εἰς ἐκ τῶν καθηγητῶν του εἶπε πρὸς τὸν κ. Ντέϊβιντσον: «Ὁ Καραολῆς ἐγνώριζε τὴν Ἀγγλικὴν πέραν τοῦ μέσου ὅρου. Ἦτο πολὺ ἡσυχος καὶ συμπεριφερόμενος καλῶς». Ἕτερος καθηγητὴς εἶπεν: «Ἦτο ἱκανὸς μαθητὴς καὶ εἰογάζετο σκληρῶς. Δὲν ἐφαίνετο ἐξημμένος καὶ συναισθηματικὸς τύπος».

Εἰς τὸ σχολεῖον ἦτο μᾶλλον ἀπομονωτικὸς χαρακτήρ. Δὲν ἐζήτει φίλους. Ἦτο ὅμως ἠμοφιλὴς καὶ αἱ ἀθλητικαί του ἱκανότητες τοῦ προσέδιδον κάτι τὸ ἡρωϊκόν. Ἦτο ἰθύνουσα προσωπικότης εἰς τὰς ἐπιστημονικάς, ἀστρονομικὰς καὶ ἄλλας συζητήσεις τοῦ σχολείου καὶ εἰς ἐκ τῶν ἀρίστων ρητόρων τῆς ἀδελφίας τοῦ σχολείου, παρ' ὅλον ὅτι οὐδέποτε ὡμίλει διὰ πολιτικὰ ζητήματα.

Ὁ Καραολῆς ἦτο ἐπίσης μέλος τῆς συντακτικῆς ἐπιτροπῆς τῆς σχολικῆς ἐφημερίδος καὶ ὑπεύθυνος τοῦ ἐπιστημονικοῦ τμήματος αὐτῆς. Εἶχε καλὰς σχέσεις μὲ ὅλους καὶ δὲν εἶχεν ἐχθρούς.

ΛΑΜΠΡΟΣ ΑΘΛΗΤΗΣ

Ὁ Καραολῆς διεκρίνετο διὰ τὴν ἀθλητικήν του ἐπίδοσιν. Ἔπαιζε καλῶς ἀγκυβόλ καὶ κρίκετ. Κατὰ τοὺς ἀγῶνας τῆς Ἀγγλικῆς Σχολῆς τὸ 1952 ἐνίκησεν εἰς τὸν ἀγῶνα τοῦ ἡμίσεος μιλίου, διανύσας τὴν ἀπόστασιν ἐντὸς 2 λεπτῶν καὶ 13 δευτερολέπτων.

Τὸ 1953 ἀπεφοίτησε κατόπιν ἐπιτυχῶν ἐξετάσεων καὶ διωρίσθη ὡς ποσοσωρινὸς ὑπάλληλος εἰς τὸ τμῆμα παιδείας, τὸν Ἰούλιον δὲ τοῦ ἰδίου ἔτους διωρίσθη εἰς τὸ τμῆμα φόρου εἰσοδήματος, δέκα μῆνας ἀργότερον προήχθη εἰς γραμματέα δευτέρας τάξεως.

ΗΘΕΛΕ ΝΑ ΓΙΝΗ ΙΑΤΡΟΣ

Ἐθεωρεῖτο ὡς καλὸς ὑπάλληλος, ἐργατικός, εὐφυής, εὐπροσήγορος καὶ ἀκόμα. Οὐδέποτε ἠκούσθη, οὐδέποτε ἐζήτει ἄδειαν διὰ τὰς Ἑλληνικὰς ἑορτάς, οὐδέποτε ἔδειξε σημεῖα ἐξάψεως ἢ ἀνισορρόπου γοραστήρος. Οὐδέποτε χαστέσας ἐνδείξεις ὅτι ἐνδιεφέρετο διὰ τὴν πολιτικὴν ἢ ὅτι διεκατέχετο ὑπὸ ἀντιβρεττανικῶν αἰσθημάτων.

Σπανίως ἐξήρχετο κατὰ τὰς ὥρας τῆς ἀναπαύσεώς του καὶ σπανίως μετέβαινεν εἰς κινηματογράφον. Ἐπροτίμα νὰ ἀναγινώσκῃ βιβλία φυσικῆς καὶ ἰατρικῆς, διότι φιλοδοξία του ἦτο νὰ γίνῃ ἰατρός. Ἀνεγίνωσκε τὰς ἐφημερίδας καὶ ἐπὶ τινα καιρὸν ἐφύλασσεν αὐτάς. Δὲν ἠσχολεῖτο τὰ κορίτσια οὔτε ἠρέσκετο εἰς τὴν ἀνυκτερίδιν ζωήν». Ἦτο καλὸς χριστιανός, ἀλλὰ δὲν ἦτο φανατικὸς θρησκόληπτος.

Ὁ μεγαλύτερος ἀδελφός του, ἡλικίας 27 ἐτῶν ἐόρασκετο εἰς τὸ φρούριον Κερυνείας, ἐγκλειόμενος ἐκεῖ μετὰ τὴν σύλληψιν τοῦ Μιχαήλ.

ΔΕΝ ΗΤΟ ΝΕΥΡΩΤΙΚΟΣ ΟΥΤΕ ΡΩΜΑΝΤΙΚΟΣ

Ὁ κ. Ντέϊβιντσον καταλήγει ὡς ἑξῆς: «Ἐξ ὅσων συνέλεξα παρὰ τῶν προσώπων, τὰ ὁποῖα ἤρχοντο εἰς ἐπαφὴν μετὰ τοῦ Καραολῆ οὐδὲν δέν ἦτο οὔτε ρωμαντικὸς οὔτε νευρικός, ἦτο φυσιολογικὸς νέος, παρ' ὅλον ὅτι ἦτο σοβαρότερος καὶ ἐνδιεφέρετο κυρίως διὰ τὰ σπόρ καὶ τὴν ἐπιστημονικὴν μελέτην. Μετὰ τὴν σύλληψίν του ὅλα τὰ Ἑλληνικὰ βιβλία τῆς βιβλιοθήκης του ἐξηφανίσθησαν καὶ παρέμειναν μόνον τὰ Ἀγγλικά. Ἡ οἰκογένειά του δὲν γνωρίζει ἐὰν τὰ ἐπήρεν ἡ ἀστυνομία ἢ οἱοσδήποτε ἄλλος.

Πλὴν τῶν ἐνάρξεως τοῦ ἀγῶνος ἐπαφῶν μονολόγου αὐτὸς εἰς μνήμην τοῦ ἀπιμήτου ἀθλητοῦ καὶ ἀθλητικοῦ παράγοντος Πάκκου. Τὸ πρῶτον δεκάλεπτον ἐπιρευσεν ἀμφίφοσον, χωρὶς οὔτε ἡ μία οὔτε ἡ ἄλλη ὁμὰς νὰ παρουσιάσουν συγκινοῦμενο παιγνίδι, τοῦ θὰ ἔπρεπε ἡ ἀποφρῆ τὴν ἐπίτιμεῖν τινὰ τὰ ὅλα τοῦ ἡμιχρονίου ἡ Ἀγλ ἀγκωνιόφη τεχνικῶς ἀνωτέρα καὶ οἱ κυνηγοὶ τῆς ἐπιφανεστοτέρας ἀποκτὰ σοῦ δύο τῶν ὁποίων μετετράπησαν εἰς τέρματα. Ἔτσι τὸ ἡμιχρόνιον ἔληξε μὲ τὸ καθαρὸ σκὸρ τῶν 2—0 ὑπὲρ τῆς Λεμεσιανῆς ὁμάδος. Κατὰ τὸ Β' ἡμιχρόνιον ὅμως ἡ ἐμφάνισις τῆς Ἀλὲ ἦτο νωθρὰ ἐν ἀντιθέσει πρὸς τοὺς πρόσφαιριστὰς τῆς Ἕπα, οἱ ὁποῖοι ἔπαιζαν μὲ ζωὴν καὶ ἐπραγματοποίουν ἀρκετὰς θυελλώδεις ἐξορμήσεις. Οὐτὶ κατώρθωσαν ὄχι μόνον νὰ ἰσοφαρίσουν τὸν ἀγῶνα ἀλλὰ καὶ νὰ διακιδικοῦν τὴν νίκην μέχρι τέλους τοῦ ἡμιχρονίου χωρὶς ὅμως καὶ νὰ τὸ κατορθώσουν. Ὅ,τι ὅμως οὕτοι δὲν κατόρθωσαν νὰ ἐπιτύχουν κατὰ τὴν τάξιν τοῦ Β' ἡμιχρονίου τὸ ἐπέτυχον εἰς τὸ 10' τῆς δοθείσης παρατάσεως, ἔτε ὁ Μηνᾶς κατόπιν ἀτομικῆς προσπαθείας ἐξαντίστειλε τὴν μπάλα διὰ ἀνωνισκὸ σιεστὲ εἰς τὰ δίκτυα τοῦ Βοΐρου. Τὰ ὀπλάσια λεπτὰ διέρευσαν μὲ ἀλλαφρὰν ὑπερογὴν τῆς Ἀλὲ τῆς ὁποίας οἱ κίνησοι δὲν κατόρθωσαν νὰ ἀξιοποιήσουν τὰς εὐκαιρίας ποὺ τοῖς παρουσιάσθησαν.

Ἡ διαιτησία τοῦ κ. Π. Ἀβραμίδη ἦτο ἀρκετὰ καλή.

Εἰς τὸ στάδιον ΓΣΟ. ἡ ὁμὰς τοῦ Ἀποέλ συνηντήθη μὲ τὸν Ἄρην τὸν ὁποῖον ἐνίκησε μὲ τέρματα 6—4.

—ΠΡΩΤΑΘΛΗΜΑ ΠΑΟΚ

Ὁ «Ἀχιλλεὺς» Καϊσκλίου ἐνίκησε χθὲς εἰς Βώνην τὴν ὁμάδα «Νίκης Γενεᾶς» τοῦ ἐν λόγῳ χωρίου διὰ τεμάχων 6-0. Τὰ τέρματα ἐσημείωσαν οἱ Τέρμπας, Κουτῆς, Σαββάκης, Γαβρίλης καὶ 2 ὁ Κωστάκης.

ΑΛΛΕΠΑΛΛΗΛΟΣ ΕΚΡΗΞΕΙΣ ΒΟΜΒΩΝ

ΩΡΟΛΟΓΙΑΚΗ ΒΟΜΒΑ ΕΞΕΡΡΑΓΗ ΕΙΣ ΤΟ ΤΑΧΥΔΡΟΜΕΙΟΝ ΑΜΜΟΧΩΣΤΟΥ ΠΡΟΚΑΛΕΣΑΣΑ ΣΗΜΑΝΤΙΚΑΣ ΚΑΤΑΣΤΡΟΦΑΣ

ΕΡΡΙΦΘΗ ΒΟΜΒΑ ΕΝΑΝΤΙΟΝ ΟΜΑΔΟΣ ΣΤΡΑΤΙΩΤΩΝ ΕΙΣ ΒΑΡΩΣΙΑ

ΠΥΡΟΒΟΛΙΣΜΟΙ ΕΡΡΙΦΘΗΣΑΝ ΕΝΑΝΤΙΟΝ ΠΕΡΙΠΟΛΟΥ ΠΛΗΣΙΟΝ ΤΩΝ ΠΟΛΕΜΙΔΙΩΝ. — ΕΚΡΗΞΕΙΣ ΕΙΣ ΚΕΡΥΝΕΙΑΝ.

ΒΑΡΩΣΙΑ, 30 (Τοῦ ἀνταποκριτοῦ μας).—Ἡ πρώτη ἡμέρα τῆς καταργήσεως τοῦ κατ' οἶκον περιορισμοῦ εἰς τὴν πόλιν μας ἐσημειώθη μὲ τρία ἐπεισόδια ἐκ τῶν ὁποίων τὸ δεύτερον ἦτο ἐξαιρετικῶς σοβαρόν. Πρόκειται περὶ τῆς ἐκρήξεως ὡρολογιακῆς βόμβας εἰς τὸ ταχυδρομεῖον Ἀμμοχώστου μὲ σημαντικὰς καταστροφάς.

ΠΛΗΡΕΙΣ ΛΕΠΤΟΜΕΡΕΙΑΙ ΤΩΝ ΕΚΡΗΞΕΩΝ

Περὶ τὴν 1ην μ.μ. ἐσημειώθη ἔκρηξις εἰς τὴν λεωφόρον Ρούσβελτ, ἥτις ἄγει πρὸς τὴν θάλασσαν· ἔναντι τοῦ Ἑλληνικοῦ Γυμνασίου ὅπου ἡ οἰκία τῆς κ. Σάντη. Εἰς τὸ μέρος ἐκεῖνο εὑρίσκοντο κατὰ τὴν στιγμὴν τῆς ἐκρήξεως ὁ Ἄγγλος στρατιώτης, μεταβαίνοντες πρὸς τὴν θάλασσαν. Ὅθεν μετὰ τὴν ἔκρηξιν ἤρχισαν νὰ τρέχουν καὶ ἀκολούθως ἐπέβησαν στρατιωτικοῦ αὐτοκινήτου καὶ ἀπεμακρύνθησαν.

— Η ΕΚΡΗΞΙΣ ΕΙΣ ΤΟ ΤΑΧΥΔΡ

ΕΞ ΑΦΟΡΜΗΣ ΜΙΑΣ ΣΥΖΗΤΗΣΕΟΣ ΕΙΣ ΤΟΝ Ο.Η.Ε.

Η ΑΘΩΑ ΛΕΞΙΣ "ΑΥΤΟΔΙΑΘΕΣΙΣ" ΠΡΟΚΑΛΕΙ ΗΔΗ ΚΡΙΣΕΙΣ ΥΣΤΕΡΙΑΣ ΕΙΣ ΤΟΥΣ ΑΠΟΙΚΙΑΚΟΥΣ ΡΗΤΟΡΑΣ

Ο ΑΛΗΘΙΝΟΣ ΘΛΙΒΕΡΟΣ ΡΟΛΟΣ ΤΩΝ ΑΜΕΡΙΚΑΝΩΝ ΣΥΝΗΓΟΡΩΝ ΤΩΝ ΑΠΟΙΚΙΑΚΩΝ ΑΝΤΙΠΡΟΣΩΠΩΝ

ΝΕΑ ΥΟΡΚΗ, Ὀκτώβριος — Πόση ἐθελοτυφλία καὶ πόση ὑποκρισία μπορεῖ νὰ κρύβεται μέσα σὲ μίαν ἀγόρευσι ἀντιπροσώπου μεγάλης δυνάμεως, τὸ εἶδε γιὰ μίαν ἀκόμη φορὰ ὁ παρατηρητὴς τῶν συζητήσεων τοῦ ΟΗΕ κατὰ τὴν ἀκαδημάϊκην μάχην ποὺ διεξάγεται εἰς τὴν Κοινωνικὴν Ἐπιτροπὴν τῆς Γενικῆς Συνελεύσεως, ἐξετάζουσαν τὸ θέμα τῶν δικαιωμάτων τοῦ ἀνθρώπου. Τὸ δικαίωμα τῆς αὐτοδιαθέσεως εἶναι δικαίωμα ἀναφαίρετο τοῦ ἀνθρώπου ἢ δὲν εἶναι; Καὶ πρέπει νὰ ὑπάρξη εἰδικὸν ἄρθρον εἰς τὸ σχέδιον ἀποφάσεως τῆς Ἐπιτροπῆς ἢ πρέπει νὰ ἀναφερθῆ νεφελώδως εἰς τὸ προοίμιον ὥστε νὰ στρογγυλισθῆ εἰς τὴν οὐσίαν;

Ἡ λεγομένη ἀραβοασιατικὴ ὁμὰς αὐτὴ ἢ ἐπιβλητικὴ τρίτη δύναμις ποὺ ὑπόφερε τὸ μαρτύριο τῆς δουλείας κάτω ἀπὸ τὸν ζυγὸ τῶν ἀποικιακῶν δυνάμεων καὶ ποὺ ὑποφέρει ἀκόμη, ὀγωνίζεται καὶ ἐπιτυχῶ τὴν διεθνῆ ἀναγνώρισιν τοῦ δικαιώματος τοῦ ἀνθρώπου καὶ ὄχι μόνον τῶν ὀλυτρώτων λαῶν. Ὑποστηριζομένη ἀπὸ τὴν Σοβιετικὴν Ἕνωσιν καὶ ὁλόκληρον ἀντιαποικιακὴν δύναμιν, ἔχει κηρυλοκὴ εἰς μίαν ἔδραν ἀρκετὰ θραυστικὴν μὲ τοὺς Ἀγγλογάλλους καὶ τοὺς συμμάχους των, τοὺς μόλις ἀκούουν τὴν ἀθῶαν λέξιν «αὐτοδιάθεσις» κατρακυλοῦνται ἀπὸ ὑστερίας. Οἱ Ἄγγλοι, οἱ Γάλλοι, οἱ Βέλγοι, οἱ Ὀλλανδοὶ δὲν θέλουν νὰ γίνῃ ἡ αὐτοδιάθεσις θέμα εἰδικοῦ ἄρθρου, διότι, τοῦτο θὰ... ἐλέγχῃ τὴν ὑπόθεσιν τῆς κεφαλαιοκρατίας τῶν ἐκπτημένων λαῶν. Δὲν ἦταν δὲ καθόλου παράξενο, ὅταν ὁ ἀντιπρόσωπος μιᾶς ἀραβικῆς χώρας, κατὰ ὃν χρόνον ἄκουγε τὸν λόγον ἑνὸς ἀντιπροσώπου ἀποικιακῆς Δυνάμεως ἄφησε νὰ τοῦ διαφύγῃ τοῦτο τὸ ἐπιφώνημα:

—Ἐδῶ δὲν ντρέπεσαι...

Δὲν ντρέπονται πράγματι οἱ ἀντιπρόσωποι τῶν ἀποικιακῶν δυνάμεων ὅταν καλοῦνται νὰ καταπολεμήσουν κάθε προσπάθεια ὑψηλῆ, ὅπως αὐτή. Πρὸ τοῦ πολέμου αὐτὴ τὴ θέσι τὴν ἔπαιρναν ἡ Γερμανία τοῦ Χίτλερ καὶ ἡ Ἰταλία τοῦ Μουσολίνι. Ἡ λέξις ἐλευθερία ἔφερνε ὑστερία στοὺς δύο δικτάτορας. Ἡ λέξις «αὐτοδιάθεσις», ποὺ σημαίνει ἐλευθερία, προκαλεῖ ἤδη ὑστερίαν εἰς τὰ ἀποικιακὰ καθεστῶτα. Τὸ τί λέγουν ἀπὸ τὰ ἐπιφανῆ βήματα τοῦ ΟΗΕ οἱ ἀπεσταλμένοι των εἶναι πράγματι ἐξοργιστικό. Εἰς τὴν προσπάθειάν των νὰ δικαιολογήσουν τὴν καθαρῶς ἀντιδημοκρατικὴν στάσιν των, ἄλλοτε γίνονται κυνικοὶ ἄλλοτε διαστροφεῖς εἰς τὴν παρουσίασιν τῶν ἱστορικῶν γεγονότων ἄλλοτε γελοῖοι.

Ἰδιαιτέρως δύσκολη εἶναι ἡ θέσις τῶν Ἀμερικανῶν, οἱ ὁποῖοι παίζουν ἐδῶ τὸν ρόλον πληρωμένων δικηγόρων ἐντεταλμένων μὲ τὴν ἀπαλλαγὴν ἀτόμων κατηγορουμένων δι' ἀτιμωτικὰ ἀδικήματα. Ἕνας ἰνδὸς ἀντιπρόσωπος εἶπε χαρακτηριστικὰ μιὰ μέρα ὕστερα ἀπὸ μίαν ὁμιλίαν Ἀμερικανοῦ ἀντιπροσώπου, ὑποστηρίζαντος τὴν ἀγγλικὴν θέσιν.

—Θὰ πρατιμοῦσα νὰ πέσω εἰς τὰ βρώμικα νερὰ τοῦ Γάγγη παρὰ νὰ ἐκφωνήσω ἕναν τόσον ἀθλίου ἀποθρήνητον λόγον γεμάτον ἀθλία δικολαβία.

Δὲν λείπει ἀπὸ τὴ μέση καὶ ὁ Τοῦρκος; Ὀφείλει νὰ εἰπῆ καὶ αὐτὸς κάτι διὰ τὴν αὐτοδιάθεσιν. Καὶ ὁ λόγος του εἶναι: Ναί μέν, ἀλλά, οὐχ ἧττον ὅμως, ἐφ' ᾧ φρονῶ ὅτι οἱ Ἄγγλοι ἔχουν δίκιο.

Μὴν φανταοῆτε ὅμως ὅτι ὑπόφερουν αὐτοὶ ποὺ τόσο ἐξώφθαλμα καταπολεμοῦν ἀνώτερες ἐπιδιώξεις. Ἂν τὸ πιστεύετε, εἶσθε ἁπλούστατα ἀδιόρθωτος ρωμαντικός. Ὁ ἁμὸς ρεαλισμὸς δυναστεύει τὸν ΟΗΕ καὶ ὁ ρεαλισμὸς ἐλάχιστα διαφέρει ἀπὸ τὴν πόρνοι.

ΑΘΗΝΑΪΚΗ ΧΡΟΝΟΓΡΑΦΙΑ

ΤΟ ΤΣΙΓΑΡΟ

Δὲν ἀκοῦμε πιὰ νὰ γίνεται πολλὴ συζήτηση γύρω ἀπὸ τὶς ἀξιώσεις τῆς Ἑλλάδος ἔναντι τῆς Τουρκίας γιὰ τὶς τουρκικὲς ἠθικὲς καὶ ὑλικὲς ζημιὲς τῆς 6ης Σεπτεμβρίου.

Θὰ μᾶς ἐπιτραπῆ ἐπάνω στὸ ζήτημα αὐτὸ νὰ διηγηθοῦμε μιὰ εὔθυμη ἱστορία, γιατί μὲ τὰ εὔθυμα γίνονται καμμιὰ φορὰ καλύτερα ἀντιληπτὰ καὶ κατανοητὰ τὰ σοβαρά. Ἰδιαιτέρως στὸ θέματα τῶν διπλωματικῶν σχέσεων, ἕνεκα τοῦ ὅτι ἀνακατεύεται ἡ ὑψηλὴ πολιτική, ποκαλεῖται κάποια σύγχυσις ποὺ διαλύει ἡ ἀντίστοιχη εὔθυμη ἱστορία καὶ βοηθᾶ πολὺ στὴν ἀπλοποίηση τῶν πραγμάτων.

Μιὰ φορά, λοιπόν, ἕνας ὑποψήφιος γαμπρὸς πολὺ βαρύς, πολὺ ἀπαιτητικὸς καὶ πολὺ ἐπιβλητικός, παρουσιάστηκε στὸν ὑποψήφιο πεθερό του — ἄνθρωπο πλούσιο — καὶ τοῦ λέει:

—Ἀξιότιμε κ. Τάδε, λαμβάνω τὴν τιμὴν νὰ ζητήσω τὴν χεῖρα τῆς κόρης σας καὶ ὅσον ἀφορᾶ τὴν προῖκα δὲν ἔχω μεγάλες ἀξιώσεις. Ζητῶ μόνο τέσσαρες χιλιάδες λίρες.

Ἀκούει ὁ πεθερὸς τὸ φοβερὸ ποσὸν καὶ τοῦ σηκώνονται οἱ τρίχες:

—Τέσσαρες χιλιάδες λίρες! Εἶσαι τρελλός, λοιπόν; βρυχᾶται.

Βλέπει τὴν ἀντίδραση τοῦ ὑποψηφίου πεθεροῦ του ὁ βαρὺς καὶ ζόρικος ὑποψήφιος γαμπρὸς καὶ κάνει σκόντο:

—Δὲν πειράζει. Ἂς εἶναι τρεῖς!

—Τρεῖς χιλιάδες λίρες μοῦ ζητᾶς; ἐξακολουθεῖ νὰ βρυχᾶται ὁ πεθερός. Δὲν εἶσαι μὲ τὰ καλά σου ἄνθρωπέ μου!

Ξεροκατάπινει ὁ ζόρικος ὑποψήφιος γαμπρὸς καὶ κατεβαίνει:

—Ἂς εἶναι δύο χιλιάδες..

—Μὴ τὸ συζητᾶς!

—Οὔτε δύο; Ἔ, τότε, δῶσε μου.. χίλιες!

—Ἀδύνατον!

—Οὔτε πεντακόσιες;

—Οὔτε!

—Τετρακόσιες;

—Οὔτε!

—Ἕνα.. κατοστάρι λίρες τοὐλάχιστο;

Ὁ ὑποψήφιος πεθερός, στὸ μεταξύ, ἔχει γίνει ἔξαλλος, σηκώνεται ἐπάνω καὶ φωνάζει:

—Δὲν σοῦ δίνω μιὰ πεντάρα! Φύγε γρήγορα ἀπὸ μπροστά μου! Οὔτε μιὰ πεντάρα δὲν σοῦ δίνω. Ἄθειασέ μου τὴ γωνιά! Μπορός! Στρίβε, ἀναιδέστατε!..

Ὁ βαρὺς, ἐπιβλητικὸς καὶ ζόρικος ὑποψήφιος γαμπρός, ξεροκατάπινει πάλι κ' ὕστερα ἀπὸ λίγη σκέψη λέει:

—Καλά, μὴ φωνάζεις ἀγαπητέ μου. Δὲν ἔχω ἀξίωση γιὰ προῖκα. Δῶσε μου μόνο τὴν κόρη σου.

—Δὲν στὴ δίνω!

—Οὔτε δίχως προῖκα;

—Οὔτε δίχως προῖκα! Φύγε γρήγορα.

Ὁ ὑποψήφιος γαμπρὸς κάνει μερικὰ βήματα πρὸς τὴν πόρτα, ὕστερα στρέφει καὶ λέει:

—Ἀφοῦ δὲν μοῦ δίνεις τὴν κόρη σου, τότε δὲν μοῦ κάνεις.. ἕνα δάνειο;

—Ὄχι! δρύεται ὁ πεθερός.

—Τότε δόσμου.. ἕνα τσιγάρο!

—Ἄ, ὅσο γιὰ τσιγάρο μάλιστα. Εὐχαρίστως!.. λέει ὁ ὑποψήφιος πεθερὸς καὶ ἀνοίγει τὸ πακέττο του.

Ἤποθέτω ὅτι ὁ μῦθος δὲν χρειάζεται ἀνάλυση. Ἡ ἀνάθεση τῆς πρωτοβουλίας στοὺς «φίλους μας» τοὺς Τούρκους Ἰσοδυναμεῖ ἀκριβῶς μὲ τὸ τσιγάρο ποὺ ζήτησε ὁ ζόρικος γαμπρός. Καὶ αὐτὸς μὲν ἤπορ, ταύλαγε, ἀπὸ τὸν πεθερό του ἕνα τσιγάρο, πρᾶγμα ποὺ πολὺ ἀμφιβάλλω ὅτι θὰ πάρουν τελικὰ ἐπεῖς οἱ Ἕλληνες ἀπὸ τοὺς Τούρκους.

Αὐτὸ ἀποδεικνύεται ἀρκετὰ καθαρὰ καὶ ἀπὸ τὴν εὐφυΐα τῆ οἰκονομικῆ συνέχεια ποὺ ἡ κυβέρνηση τοῦ φιλτάτου κ. Μεντερὲς προσπαθεῖ νὰ δώσῃ στὰ γεγονότα τῆς 6ης Σεπτεμβρίου. Βλέποντας πάσο ἡ ἀμερικανικὴ διπλωματία συμπαθεῖ τὴν εὐγενῆ Τουρκία, ἡ κυβέρνηση τοῦ κ. Μεντερὲς ἐπιδιώκει ν' ἀποζημιωθῆ γιὰ τοὺς κανονιδισμοὺς εἰς βάρος τῶν Ἑλλήνων ζητῶντας δάνειο τριακοσίων ἑκατομμυρίων δολλαρίων! Δὲν μπορεῖ νὰ ξέρῃ κανεὶς τί τύχη θὰ ἔχῃ ἡ αἴτησις αὐτὴ ἀλλὰ δὲν ἀποκλείεται καθόλου ὁ ἐναίσθητος κ. Ντάλλες νὰ συγκινηθῆ ἀπὸ τὰ παθήματα.. τῶν Τούρκων καὶ νὰ ὑποστηρίξῃ τὴν χορήγησιν τοῦ δανείου. Ἴσως, μάλιστα, νὰ συστήσῃ στὴν Ἑλλάδα νὰ καταβάλῃ.. ἀποζημιώσεις στὴν Τουρκία γιατί οἱ καϊμένοι οἱ Τοῦρκοι ἐθίγησαν βαθύτατα ἠθικῶς ἀπὸ τὶς καταστροφὲς ποὺ ἀναγκάσθηκαν νὰ προκαλέσουν εἰς βάρος τῶν Ἑλλήνων! Ἡ ψυχικὴ ὀδύνη προβλέπεται, φυσικά, ἀπὸ τὸν νόμο καὶ μιὰ ταὶ ἡ εἰρὴν καὶ σύμμαχος» Τουρκία ἔνιωσε τύρο.. βαθειὰ ὀδύνη ἀπ' τοὺς ἰδίους της τοὺς κανονιδισμοὺς μπορεῖ θαυμάσια νὰ κριθῆ σωστὸ ἀπ' τὸν κ. Ντάλλες νὰ τῆς καταβάλωμε κι' ἐμεῖς ἕνα σοβαρὸ μέρος τῆς ψυχικῆς ὀδύνης.. Τούτων δοθέντων μπορεῖ εὔκολα νὰ καταλήξῃ κανεὶς στὸ συμπέρασμα ὅτι οἱ πέραν τοῦ Αἰγαίου «εὐγενεῖς καὶ πολιτισμένοι γείτονές μας» δὲν πρόκειται νὰ μᾶς δώσουν στὸ τέλος οὔτε κἂν τὸ τσιγαράκι ποὺ φτάσαμε αἰσίως νὰ τῆς ζητήσωμε, μιμούμενοι τὸ παράδειγμα τοῦ ζόρικου γαμπροῦ..

Δ. ΨΑΘΑΣ

ΠΩΛΕΙΤΑΙ ΟΙΚΙΑ

Πωλεῖται κατώγειος οἰκία εἰς τὸ κεντρικώτερον σημεῖον τῆς ἐδεύτ Ζήνωνος.

Πληροφορίαι ἀπὸ τὸν κ. Γ. Τέμπλαρ, Λεμεσός.

ΑΙ ΕΝΙΣΧΥΣΕΙΣ ΕΝ ΚΥΠΡΩ

Στρατιῶται τοῦ σκωτικοῦ συντάγματος Γκόρντον Χάϊλλάντερς ἀποβιβάζονται εἰς τὸ ἀεροδρόμιον τῆς Λευκωσίας ἀπὸ μεταγωγικὰ ἀεροπλάνα, τὰ ὁποῖα τοὺς μεταφέρουν ἐξ Ἀγγλίας.

ΤΑ ΠΟΛΙΤΙΚΑ ΤΗΣ ΑΓΓΛΙΑΣ

ΤΟ ΒΡΕΤΤΑΝΙΚΟΝ ΕΡΓΑΤΙΚΟΝ ΚΟΜΜΑ ΠΡΟΣ ΟΡΙΣΤΙΚΗΝ ΔΙΑΣΠΑΣΙΝ

ΑΙ ΕΡΓΑΤΙΚΑΙ ΕΝΩΣΕΙΣ; Η ΔΕΞΙΑ ΤΟΥ.— Η ΥΠΟ ΤΟΝ ΜΠΕΒΑΝ ΑΡΙΣΤΕΡΑ ΠΤΕΡΥΞ

ΛΟΝΔΙΝΟΝ, Ὀκτώβριος. — Τὸ Ἐργατικὸν Κόμμα ἐπετέλεσεν ἄλλο ἕνα βῆμα πρὸς τὴν τελικὴν κρίσιν καὶ διάσπασίν του. Αὐτὸ εἶναι τὸ κύριον συμπέρασμα ποὺ ἐξάγεται ἀπὸ τὰ ἐθνικὰ συνέδρια τῶν δύο μεγάλων Κομμάτων, Συντηρητικοῦ καὶ Ἐργατικοῦ, ποὺ μόλις ἐτερματίσθησαν, εἰς τὴν λουτρόπολιν τοῦ Μπόρνεμουθ τὸ ἕνα καὶ εἰς τὴν λουτρόπολιν τοῦ Μάργκεϊτ τὸ ἄλλο.

Τὰ δύο συνέδρια παρουσίασαν φυσικὰ καὶ ἄλλας ἐνδιαφερούσας πτυχάς. Ποτέ, π.χ., δὲν ἠκούσθησαν τόσαι ἐπικρίσεις τῆς ἐπισήμου ἡγεσίας εἰς τὸ συνέδριον τοῦ Συντηρητικοῦ κόμματος ὅσαι τὴν τελευταίαν φορά. Οἱ Συντηρητικοὶ ἐκπρόσωποι εἶναι συνήθως ἐπιρρεπεῖς εἰς τὸ νὰ ἀκούουν μὲ προσοχὴν τοὺς λόγους τῶν ἡγητόρων των καὶ νὰ ξεσποῦν εἰς τὸ τέλος μὲ μεγάλην νομιμοφροσύνην εἰς ζωηρὰ χειροκροτήματα. Καὶ αὐτὴν τὴν φορὰν ἐχειροκρότησαν. Ἀλλ' ἐπάτησαν ἐπίσης πόδι. Ἡ κατάστασις αὐτή, ποὺ ἐπεκράτησεν εἰς τὸ συνέδριον τῶν Συντηρητικῶν, ἦτο κατὰ μέγα μέρος ὑπεύθυνος διὰ τὸν ἐκνευρισμὸν τοῦ Πρωθυπουργοῦ, ὁ ὁποῖος ἀνεκοίνωσεν εἰς τοὺς συνέδρους, μὲ ὕφος πολὺ δυσαρεστημένου, ὅτι προτιμᾷ νὰ μὴ προβῇ πρὸς τὸ παρὸν εἰς ἀναστρωματισμὸν τῆς Κυβερνήσεως. Ἀλλ' ἀνεξαρτήτως τῆς ἐπιδράσεώς της εἰς τὰ κέφια τοῦ Πρωθυπουργοῦ, ἡ μεταβολὴ ἡ συντελουμένη ἐντὸς τῶν κολπων τοῦ Συντηρητικοῦ Κόμματος εἶναι ἀναπότρεπτος. Ἡ ἀριστοκρατία χάνει ταχέως ἔδαφος ἔναντι τῶν συντηρητικῶν μικροαστῶν, οἱ ὁποῖοι τώρα ζητοῦν νὰ λαμβάνωνται δεόντως ὑπ' ὄψιν αἱ ἀντιλήψεις των. Ὁ κ. Ἀντόνυ Ἤντεν, ὁ ὁποῖος συμβολίζει τὴν ἀριστοκρατικότητα, μοιραίως θὰ στενοχωρῆται κατὰ καιρούς.

ΑΙ ΕΡΓΑΤΙΚΑΙ ΕΝΩΣΕΙΣ

Ἐν σχέσει πρὸς τὰ συμβαίνοντα εἰς τὸ Ἐργατικὸν κόμμα, ἡ κατάστασις εἰς τὸ Κόμμα τῶν Συντηρητικῶν εἶναι εἰδυλλιακή. Οἱ Ἐργατικοὶ ἔχουν πράγματι φθάσει εἰς τὸ σημεῖον, ὅπου ἡ διατήρησις τῆς ἑνότητός των ἐμφανίζεται ἀδύνα ος, ἐπειδὴ μεταξὺ τῶν δύο πτερύγων των δὲν ὑπάρχει πλέον σχεδὸν τίποτε τὸ κοινόν. Δὲν ὑφίσταται καν ἡ διάθεσις τοῦ συμβιβασμοῦ δι' ἀμοιβαίων ὑποχωρήσεων. Ἂν πρὸς τὸ παρὸν αἱ ἀντιμαχόμεναι μερίδες προτιμοῦν νὰ παραμένουν ἀμφότεραι ἐντὸς τῶν κόλπων τοῦ Κόμματος, ἀποτίουσαι φόρον τιμῆς εἰς τὸν ἐξηντλημένον κ. Ἄτλυ, αὐτὸ ὀφείλεται ἀποκλειστικῶς εἰς τὸ ὅτι οὔτε ἡ μία οὔτε ἡ ἄλλη παράταξις θεωρεῖ τὴν περίστασιν ὥριμον διὰ τὴν τελειωτικὴν ρῆξιν. Ὅλοι προτιμοῦν νὰ συνεχίσουν τοὺς ἐλιγμοὺς ἐν ἀναμονῇ περισσοτέρων κερδῶν καὶ προσχωρήσεων.

Εἰς τὸ Ἐργατικὸν Συνέδριον τοῦ Μάργκεϊτ, πάντως, αἱ παρατάξεις διεχωρίσθησαν πολὺ σαφῶς. Ἀπὸ τὸ ἕνα μέρος, αἱ μεγάλαι καὶ πλούσιαι Ἐργατικαὶ Ἑνώσεις. Συνδικάτα μὲ ἑκατομμύρια μελῶν, μὲ ἑκατομμύρια λιρῶν εἰς τὰ θησαυροφυλάκιά των, μὲ τὴν πλειοψηφίαν ἐξησφαλισμένην εἰς τὸ συνέδριον καὶ ἑπομένως οὐτοματὸς εἰς τὴν Ἐθνικὴν Ἐκτελεστικὴν Ἐπιτροπὴν τοῦ Κόμματος.

Ἡ παράταξις τῶν Συνδικάτων, τῆς ὁποίας κύριοι πολιτικὸς ἐκπρόσωπος εἶναι ὁ κ. Γκέϊτσκελ, οἰκονομολόγος καὶ ἄλλοτε ὑφηγητὴς Πανεπιστημίου, ἡλικίας μόλις 48 ἐτῶν, μὲ δεύτερον κατὰ σειρὰν τὸν κ. Χέρμπερτ Μόρρισον, ὑπουργὸν τοῦ Κόμματος, ἡλικίας 67 ἐτῶν, ζητεῖ νὰ ἐγκαταλειφθοῦν αἱ «ἀκόστρατες» καὶ οἱ «ἀριστερισμοί». Θέλει νὰ ὁέσῃ τέρμα εἰς τὰς συνεχεῖς ἐθνικοποιήσεις. Φρονεῖ ὅτι τὸ Κόμμα ἔχασε τὰς ἐκλογὰς τοῦ παρελθόντος Μαΐου, ἐπειδὴ ἡ πλειοψηφία τοῦ Λαοῦ δὲν ἠνείχετο τὴν ἰδέαν τῆς συνεχίσεως τῶν ριζοσπαστικῶν πειραμάτων.

Ἡ πτέρυξ Συνδικάτων — Γκέϊτσκελ — Μόρρισον θέλει ἐπίσης νὰ μὴ ἀντιταχθῆ τὸ Ἐργατικὸν κόμμα εἰς τὴν σημερινὴν ἐξωτερικὴν πολιτικὴν τῆς Κυβερνήσεως. Προκειμένου διὰ τὰς ἀποικίας, θὰ προτιμοῦσεν ἐφαρμογὴν τῆς «αὐτοδιοικήσεως» μᾶλλον, παρὰ τῆς αὐτοδιαθέσεως.

Η ΤΟΠΙΚΗ ΟΡΓΑΝΩΣΙΣ ΚΑΙ Ο κ. ΜΠΕΒΑΝ

Ἀπὸ τὴν ἄλλην πλευρὰν ἱστανται τὰ τοπικὰ τμήματα τοῦ Ἐργατικοῦ κόμματος. Ἀποτελοῦν τὴν μειοψηφίαν τοῦ Συνεδρίου. Τὰ οἰκονομικά των μέσα εἶναι μικρά. Ὁ τύπος τοῦ Ἐργατικοῦ κόμματος, ἐν τῇ ὀλότητί του σχεδὸν δὲν τοὺς εἶναι εὐνοϊκός. Ἀλλὰ ἔχουν ἕνα μέγα ὅπλον εἰς τὴν διάθεσίν των: δὲν εἶναι δυνατὸν νὰ ὑπάρξῃ κόμμα χωρὶς τοπικὰ τμήματα. Αἱ Ἐργατικαὶ Ἑνώσεις δὲν εἶναι κόμμα, οὔτε μποροῦν νὰ ἀπρτελέσουν κόμμα. Τὰ τοπικὰ τμήματα, ἀντιθέτως, ἀποτελοῦν τὸν φυσικὸν πυρῆνα ἑνὸς κόμματος.

Ἀρχηγὸς τῆς παρατάξεως τῶν τοπικῶν τμημάτων εἶναι ἕνας ὑψηλός, ρεδοκόκκινος ἄνθρωπος ἡλικίας 57 ἐτῶν, ὁ κ. Ἀνιοῦριν Μπέβαν, τοῦ ὁποίου εἶναι ἐξαιρετικὴ ἡ γλυκεία φωνὴ καὶ ἡ κοφτερὴ γλῶσσα. Ὁ κ. Μπέβαν ἔχει δόσει εἰς τὴν ἐκλογικὴν ἤττον μίαν ἐρμηνείαν ἄκρως ἀντίθετον ἀπὸ ἐκείνην τῶν Ἐργατικῶν Ἑνώσεων: «Πτωίει, λέγει, καὶ ἐπαναλαμβάνει ὁσάκις τοῦ δοθῇ ἡ εὐκαιρία, τὸ γεγονὸς ὅτι δὲν ἔχομεν πρόγραμμα ἀρκούντως κοσιαλιστικόν. Πρέπει νὰ πάμε ἀριστερώτερα». Οἱ λόγοι αὐτοὶ τοῦ Νάϊ Μπέβαν προκαλοῦν φρενιτιώδεις ἐκδηλώσεις ἐνθουσιασμοῦ ἐκ μέρους τῶν ὀπαδῶν του. Ὁ κ. Μπέβαν μπορεῖ νὰ ἔχῃ τὴν μειοψηφίαν εἰς τὰ συνέδρια τοῦ Ἐργατικοῦ κόμματος. Ἀλλὰ κανείς, οὔτε ὁ Μόρρισον, μπορεῖ νὰ τὸν συναγωνισθῆ εἰς τὸν πανζουρλισμὸν ἐνθουσιασμοῦ ποὺ προκαλεῖ ἐκ μέρους τῶν ὀπαδῶν του καὶ εἰς τὰ ἄγεια στοιχεῖα τῆς ὀργῆς καὶ πάθους ποὺ ἐκμαιεύει ἀπὸ τοὺς ἀντιπάλους του.

Η ΑΠΟΧΩΡΗΣΙΣ ΤΟΥ κ. ΑΤΤΛΗ

Ἡ ἀντίθεσις τῶν δύο παρατάξεων εἶχε σχεδὸν διαλύσει τὸ Ἐργατικὸν κόμμα πρὸ τῶν τελευταίων ἐκλογῶν. Μετὰ τὴν βαρεῖαν ἧτταν τῆς 26ης Μαΐου, ἔγινε πρωτοβουλία τῶν στοιχείων τοῦ «κέντρου» τοῦ κόμματος ὑπὸ τὴν ἀρχηγίαν τοῦ μᾶλλον ἀχρόου καὶ ἀσήμου κ. Ἄττλη, μία προσπάθεια γενικῆς συμφιλιώσεως. Οἱ δημόσιοι διαπληκτισμοὶ ἐσταμάτησαν. Οἱ πάντες ἠγωνίσθησαν νὰ δώσουν τὴν ἐντύπωσιν ὅτι ἐπιδιώκουν, ἐχι μόνον νὰ ἀναμορφώσουν τὸ κόμμα διὰ νὰ τὸ ὁδηγήσουν πάλιν πρὸς τὴν νίκην, ἀλλὰ ἐπίσης νὰ τὸ διατηρήσουν ἐνιαῖον. Ἐνομίζετο, ὅτι ἴσως τοῦτο θὰ συνεγίζετο καὶ κατὰ τὸ συνέδριον. Τὸ ἐν τῇ Ἐξουσίᾳ «κέντρον» ὑπὸ τοὺς κ.κ. Ἄττλη καὶ Μόργκαν Φίλιπς προσεπάθησεν ἐπιμόνως νὰ ἐδραιώσῃ αὐτὴν τὴν τάσιν. Ἐφθασε πρὸς τοῦτο μέχρι τοῦ σημείου νὰ ζητήσῃ νὰ τοῦ χορηγηθῇ προθεσμία... τριῶν ἐτῶν διὰ τὴν ἐκπόνησιν ἑνὸς νέου προγράμματος (Ποιὸς ζῆ καὶ ποιὸς πεθαίνει ἐντὸς τόσον μεγάλου χρονικοῦ διαστήματος).

Τὰ πράγματα, ὅμως, ἀμφεβήτησαν ἰσχυρότερα ἀπὸ τὰς καλὰς διαθέσεις πολλῶν ἐκ τῶν συνέδρων καὶ τὰς ἀγωνιώδεις προσπαθείας καὶ ἐκκλήσεις τοῦ κ. Ἄτλυ (ὁ ἀρχηγὸς τοῦ Κόμματος, ἀλλωστε, ἔχει χάσει μέγιστον μέρος τῆς ἐπιρροῆς του, ἀφ' ὅτου ὑπέστη τὸ καλοκαῖρι καρδιακὴν προσβολήν, καθιστῶσαν βεβαίαν τὴν σύντομον ἀποχώρησίν του ἀπὸ τὸν ἐνεργὸν πολιτικὸν βίον). Μετὰ ἓν περίπου ρακονταοκτάωρον, αἱ σχέσεις «Μπεβανιστῶν» καὶ «Συνδικαλιστῶν» ἔχουν ἐπανέλθει εἰς τὴν παλαιὰν καὶ γνώριμον μορφὴν τῶν σχέσεων σκύλου καὶ γάτας. Ἡ καθεμία ἀπὸ τὰς δύο παρατάξεις κατέστησε σαφὲς ποῖον εἶναι τὸ πρόγραμμά της καὶ ὑπεγράμμισε μὲ διπλωματικὰς ἐκφράσεις, ἀλλὰ κατὰ τρόπον μὴ ἐπιδεχόμενον ἀμφιβολίαν ἢ παρανόησιν, τὸ πρόγραμμά της.

Η ΔΕΞΙΑ ΚΑΙ Η ΑΡΙΣΤΕΡΑ

Ἡ «Δεξιὰ» τοῦ κόμματος προειδοποίησεν ὅτι εἶναι ἀποφασισμένη νὰ ἀναλάβῃ, μέσῳ τοῦ κ. Γκέϊτσκελ ἢ τοῦ κ. Μόρρισον τὴν ἀρχηγίαν, μόλις ἀποχωρήσῃ ἀπὸ αὐτὴν ὁ κ. Κλέμεντ Ἄτλυ.

Ἡ παράταξις Μπέβαν, ἢ λεγομένη «Ἀριστερὰ» τοῦ κόμματος, διηκρίνισεν ἀφ' ἑτέρου ὅτι θὰ καταβάλῃ μεγάλην προσπάθειαν διὰ νὰ μὴ ἐκτεθῇ πρόωρως εἰς τὰς ἐπιθέσεις τῶν «Συνδικαλιστῶν», ἀλλ' ὁπωσδήποτε θὰ συνεχίσῃ ἀπτόητος τὴν ἐπίθεσίν της, ἀποβλέπουσα εἰς τὴν καταρράκωσιν τοῦ κύρους τῶν ἀντιπάλων της. Μὲ ἄλλα λόγια, εἰς τὸ συνέδριον τοῦ Μάργκεϊτ ἡ Δεξιὰ καὶ ἡ Ἀριστερὰ διηκρίνισαν ἀμφότεραι, ὅτι μεταξὺ των διεξάγεται ἕνας πόλεμος ἐξοντώσεως. Ἀναμένεται, ὅτι κατὰ τοὺς προσεχεῖς μῆνας, ὁ πόλεμος αὐτὸς θὰ γίνῃ ἀκόμη ἐντονώτερος. Εἶναι χαρακτηριστικόν, ὅτι μία ἑβδομαδιαία ἐφημερίς, ὑποστηρίζουσα τοὺς Μπεβανιστάς, ἡ «Τριμπιούν» ἑτοιμάζεται βραδέως νὰ ἐκδοθῇ μελλοντικῶς ὡς ἡμερησία ἐφημερίς.

ΑΝΑΠΟΦΕΥΚΤΟΣ Η ΔΙΑΣΠΑΣΙΣ

Ὅπως ἔχουν σήμερον τὰ πράγματα, ἡ διάσπασις τοῦ Ἐργατικοῦ Κόμματος ἐμφανίζεται ἀναπόφευκτος. Βεβαίως εἰς τὴν πολιτικὴν ὑπάρχουν πολλὰ τὰ ἀπρόσπτα. Αἱ πολιτικαὶ καὶ οἰκονομικαὶ ἐξελίξεις μποροῦν νὰ προδόσουν τὰς ζυμώσεις, ἐντὸς τῶν κόλπων τοῦ Ἐργατικοῦ Κόμματος καὶ νὰ τὸ ἀναβιβάσουν εἰς τὴν Ἐξουσίαν πρὸς κατισχύσουν πλήρως αἱ ἐντὸς αὐτοῦ φυγόκεντροι δυνάμεις. Μὲ ἄλλα λόγια, ἡ διάστασις μπορεῖ νὰ σημειωθῇ εἰς χρονικὴν στιγμὴν περισσότερον ἢ ὀλιγώτερον ἀπομακρυσμένην. Ἀλλὰ θὰ ἐπέλθῃ ὁπωσδήποτε. Περὶ αὐτοῦ δὲν ἐπιτρέπεται καμμία πλέον ἀμφιβολία.

Ἐπὶ ἀρκετὸν χρόνον εἶχε πιστευθῆ πράγματι, ὅτι ἦτο δυνατὸν ὁ κ. Μπέβαν προσωπικῶς νὰ ἀπομονωθῇ καὶ νὰ ἐκδληθῇ ἀπὸ τὸ κόμμα χωὶς γενικωτέρας συνεπείας. Ὁ κ. Μπέβαν ἀπέδειξεν εἰς τὸ συνέδριον ὅτι ἐκπροσωπεῖ μίαν συμπαγῆ πτέρυγα, ἡ ὁποία εἶναι ἐπίσης, παροπολὺ φανατισμένη. Ἡ πτέρυξ αὐτὴ δὲν ἐδίστασε νὰ ἀποδοκιμάσῃ ἐντονώτατα ὅλους τοὺς ὁμιλητάς, οἱ ὁποῖοι δὲν τῆς ἤρεσαν, καὶ δὲν ἐφάνη νὰ πτοῆται ἀπὸ τὰς ἀπειλὰς αἱ ὁποῖαι τῆς ἀπηυθύνθησαν. Εἶναι βέβαιον, καὶ ἡ Ἀριστερὰ τοῦ Ἐργατικοῦ Κόμματος ὅπως καὶ ἡ δεξιὰ πτέρυξ του, μία δύναμις συγκεκροτημένη, ἀποφασισμένη νὰ φθάσῃ μέχρις ἐσχάτων εἰς τὴν ἐπιδίωξιν τῆς πολιτικῆς νίκης.

Κ. ΧΑΤΖΗΑΡΓΥΡΗΣ

ΑΚΙΝΗΤΑ

ΠΝΕΥΜΑΤΙΚΗ ΑΝΑΣΚΟΠΗΣΗ

ΘΡΑΣΟΥ ΜΑΚΡΥΓΙΑΝΝΗ: «Κυπριακὲς Ἠθογραφ'ες». — ΚΑΛΗΛ ΤΖΙΜΠΡΑΝ: «Ἄμμος καὶ Ἀφρὸς» (Ἀπόδοση Μαρίας Μῶ).

Τοῦ κ. ΔΗΜΗΤΡΙΟΥ ΧΑΜΠΟΥΛΙΔΗ

«ΚΥΠΡΙΑΚΕΣ ΗΘΟΓΡΑΦΙΕΣ» (Λεμεσός, Κύπρος, 1955): Τὸ βιβλίο αὐτὸ τοῦ κ. Μακρυγιάννη εἶναι ἕνα θαυμάσιο ἠθογραφικὸ ταμπλό, ποὺ σκιαγραφεῖ τὴν ψυχὴ τοῦ Κύπριου χωρικοῦ μὲ ὅλα τὰ ἐλαττώματα καὶ τὶς ἀρετές της: Ἀφέλεια, ἁπλότης, καλωσύνη.

Τὸ βιβλίο εἶναι γραμμένο στὴν Κυπριακὴ ντοπολαλιά. Πίσω ὅμως ἀπὸ τὸν πρωτογονισμὸ καὶ τὴ σκαιότητα τούτου τοῦ ὀργάνου τῆς Κυπριακῆς ἀγροτικῆς ψυχῆς ὑπάρχει ἡ εὐγένεια, ἡ τιμιότητα καὶ ἡ ἠθική.

Μὲ χρυσοφένιο ἀδροκοκκι σιτάρι ποὺ μένει ἀκόμα ἀναλώνι στὸ πάνω στὰ καλαισθητὰ ἀλώνια τοῦ Κυπριακοῦ κάμπου μοιάζει τοῦτο τὸ ὄργανο τῆς Κυπριακῆς ἀγροτικῆς ψυχῆς μὲ ἀκατέργαστο διαμάντι.

Τὸ ἔργο τοῦ κ. Μακρυγιάννη εἶ ἀποτελεῖται τρία μέρη: Στὸ πρῶτο μέρος ὁ συγγραφεας περιγράφει μὲ βαθειὰ γνῶση τῆς ζωῆς τῆς θραίθρου τὰ Χριστουγεννιάτικα ἔθιμα τῶν χωρικῶν μαζὶ μὲ τὶς παραδόσεις, τὶς δεισιδαιμονίες καὶ τὶς προλήψεις τους.

Στὸ δεύτερο μέρος μὲ τέτοια τέχνη καὶ μὲ τόση βαθειὰ ψυχολόγηση ὁ κ. Μακρυγιάννης παρουσιάζει τὸ Κυπριακὸ ἀρραβώνιασμα, ποὺ κάνει τὸν ἀναγνώστη νὰ θέλει καὶ ὁ ἴδιος νὰ ζήσει τοῦτη τὴν ἀπέριττη ζωὴ μὲ ὅλη τὴν ἀθωότητα καὶ τὴν ἀγνότητά της, εὐχαριστῶς ἀπομακρύνοντας τὸν ἑαυτό του ἀπ' τὸ ἀνομιασμὸ καὶ τὴν ἐπιτήδευση τῆς πολιτείας.

Στὸ τρίτο μέρος περιγράφει λεπτομερειακὰ τὰ ἔθιμα τῆς ἀποκρηᾶς: τὶς ἀποκρηάτικες σοῦσες μὲ τὰ παθιάρικα Κυπριώτικα δημοτικὰ τραγούδια ποὺ τὶς συνοδεύουν καθὼς καὶ τ' ἄλλα συναφῆ ἔθιμα.

Καὶ τὰ τρία θεατρικὰ σκέτς τοῦ κ. Μακρυγιάννη (γιατὶ πρόκειται περὶ θεατρικῶν σκέτς—ἐξέχασα νὰ τὸ ἀναφέρω στὴν ἀρχὴ) εἶναι ὑπέροχα. Ἡ διαλογικὴ συζήτηση τῶν προσώπων, οἱ ἀθῶες κουβέντες τους ἀκόμα κι' αὐτὴ ἡ ἄγνοια κι' ἡ ἀγραμματοσύνη τους, τοὺς καθιστοῦν προσφιλεῖς κι' ἀξιαγάπητους. Ὁ συγγραφεας δείχνει πὼς εἶναι ἕνας βαθὺς γνώστης τῶν ἠθῶν καὶ ἐθίμων τοῦ λατρεμένου αὐτοῦ τόπου.

Θὰ περιμέναμε καὶ ἄλλα τέτοια ἔργα στὸ μέλλον ἀπὸ τὸν κ. Μακρυγιάννη, ποὺ εἴμαστε βέβαιοι πὼς δὲν θὰ διαψεύσει τὶς προσδοκίες μας. Μόνο σὲ τέτοια ἔργα βρίσκει κανεὶς τὸν πραγματικὸ πολιτισμὸ, τὴν ἀληθινὴ πρόοδο ψυχῆς καὶ τὴν ἄξεστη ἀλλὰ ἀπροσμέτρητη καλωσύνη.

⁂

«ΑΜΜΟΣ ΚΑΙ ΑΦΡΟΣ» ('Αθήνα, 1955): Ποιός ἦταν ὁ Καλὴλ Τζιμπράν καὶ ποιὸ τὸ ἔργο του μᾶς τὸ λέει ἡ μεταφράστρια στὸν πρόλογό της: «Ὁ Καλὴλ Τζιμπράν, ποιητής, μυστικιστής, φιλόσοφος καὶ καλλιτέχνης γεννήθηκε στὸ Λίβανο, μιὰ χώρα ποὺ ἀνάδειξε πολλοὺς προφῆτες. Οἱ λαοὶ ποὺ μιλᾶνε τὴν Ἀραβικὴ καὶ ἔχουνε διαβάσει τὰ ἔργα ποὺ ἔγραψε σ' αὐτὴ τὴ γλῶσσα, τὸν ἔχουν γιὰ τὴ μεγαλύτερη διάνοια τῆς ἐποχῆς του».

Τὸ βιβλίο του «Ἄμμος καὶ Ἀφρὸς» εἶναι ἕνα ἀπάνθισμα ἀπὸ σκέψεις καὶ γνῶμες ἀπὸ τὴν ζωὴ καὶ γιὰ τὴ ζωή. Εἶναι, ἂς μοῦ ἐπιτραπεῖ ὁ ὅρος, ποιητικὰ ἀποφθέγματα, γεμάτα φιλοσοφία, μυστικισμὸ, εἰρωνεία, ἐξυπνάδα, χιοῦμορ, ὁμορφιὰ καὶ πρωτοτυπία. Ὁ Καλὴλ Τζιμπράν εἶναι ἕνας διαγνώστης κι' ἕνας ἐφευρέτης σοφιστής.

Ἡ κ. Μῶ φαίνεται νἀνιωσε πλέρια τὴ μυστικόπαθη σκέψη τοῦ ἀνατολίτη ποιητὴ καὶ τὴν ἀπέδωσε θαυμάσια.

Ἀκοῦστε τώρα μερικὰ δείγματα ἀπ' αὐτοὺς τοὺς ἐπιγραμματικοὺς στοχασμοὺς τοῦ ὡραιοπαθῆ κι' ὡραιολάτρη ποιητὴ γιὰ τὴν ἀπόδοση τῶν ὁποίων ἡ κ. Μῶ εἶναι ἄξια συγχαρητηρίων:

«Τὰ δέντρα εἶναι ποιήματα,
(γραμμένα ἀπ' τὴ γῆ
στὸν οὐρανό.
Κι' ἐμεῖς τὰ κόβουμε, τὰ κά-
(νουμε χαρτὶ καὶ πάνω κεῖ
χαράζουμε ὅλη μας τὴν κενό-
(τητα».

«Δὲν γίνεται τὴ νιότη νἄχεις
(καὶ τὴ γνῶση ἀντάμα.
Γιατὶ ἡ νιότη εἶναι ζωὴ γιομάτη
(καὶ καιρὸ ποτὲ δὲν
ἔχει γιὰ νὰ μάθη.
Κι' ἡ γνῶση πάλι εἶναι ἀπα-
(σχολημένη ἀπὸ τὴν
ἀναζήτηση τῆς γνώσης, κι' ἔτσι
κι' αὐτὴ καιρὸ δὲν
ἔχει γιὰ νὰ ζήσῃ...».

«Θὰ πρέπει μέσ' στ' ἀλάτι νὰ
(ὑπάρχει κάτι παράξενο
καὶ ἅγιο -ουνάμα, ἀφοῦ τὸ
(βάκρυ μας κι' ἡ θάλασσα
ἡ πλάτειά τὸ κλείνουν μέσα
(τους...»

Τὸ βιβλίο «Ἄμμος καὶ ἀφρὸς» εἶναι ὅτι πολυτιμότερο μποροῦσε νὰ φέρει τὸ κῦμα τῆς γνώσης πάνω στὴν ἄμμο τῆς ζωῆς. Μέσα σ' αὐτὸ θὰ δρεῖ κανεὶς λογῆς-λογῆς πετράδια ἀπὸ τὰ πιὸ χλωμόφεγγα μαργαριτάρια τῆς σκέψης ἐσαμε τὰ πιὸ ἀντραφτερὰ ρουμπίνια τῆς καρδιᾶς.

Ἡ κ. Μῶ στὴν προσπάθειά της, νομίζω, ἀπέδωσε ἀριστοτεχνικὰ ὅλες τὶς ἰδιότητες τοῦ ἀνατολίτη στοχαστῆ.

ΣΗΜ.:—Τὸ βιβλίο «Ἄμμος καὶ ἀφρὸς» κυκλοφορεῖ διὰ τοῦ Πρακτορείου Πνευματικῆς Συνεργασίας, τοῦ κ. Μάριου Βαΐανου, ὁδὸς Ἀκομινάτου 12, Ἀθῆναι.

Γάλα ἄγλυκον ΚΑΟΥ & ΓΚΕΗΤ

Εἶναι τὸ ἀγνότερον καὶ καλήτερον Γάλα Ἄγλυκον ποὺ εἰσάγεται στὸν τόπο μας. Κατασκευάζεται ἀπὸ τὰ ἐν Ὁλλανδίᾳ ἐργοστάσια ΚΑΟΥ & ΓΚΕΗΤ, στὰ φημισμένα λειβάδια τῆς Ὁλλανδίας.

Ἔχει ἕνα ξεχωριστὸ ἄρωμα, μὲ ὅλην τὴν κρέμα του καὶ εἶναι μεταξὺ τῶν καλυτέρων Ἀγλύκων Γαλάτων τῆς Εὐρώπης.

Ζητήσατε ἕνα κουτὶ σήμερον ἀπὸ τὸν παντοπώλην σας.

Πωλεῖται στὰ καλὰ Παντοπωλεῖα σὲ ὅλην τὴν Κύπρον.

COW & GATE
EVAPORATED

ΕΝΤΥΠΩΣΕΙΣ ΑΠΟ ΜΙΑΝ ΕΠΙΣΚΕΨΙΝ

ΤΙΜΑΡΙΘΜΟΣ, ΒΙΩΤΙΚΑΙ ΣΥΝΘΗΚΑΙ ΚΑΙ Η ΑΝΑΠΤΥΞΙΣ ΤΗΣ ΓΕΩΡΓΙΑΣ ΕΝ ΕΛΛΑΔΙ

Η ΠΑΡΑΓΩΓΗ ΤΡΟΦΙΜΩΝ ΑΥΞΑΝΕΙ ΣΥΝΕΧΩΣ. — ΑΥΣΤΗΡΟΣ ΕΛΕΓΧΟΣ ΕΠΙ ΤΩΝ ΤΙΜΩΝ. — Η ΚΟΙΝΩΝΙΚΗ ΑΣΦΑΛΕΙΑ ΚΑΛΥΠΤΕΙ ΟΛΟΝΕΝ ΚΑΙ ΠΕΡΙΣΣΟΤΕΡΟΝ ΜΕΡΟΣ ΤΟΥ ΠΛΗΘΥΣΜΟΥ. — ΟΛΟΚΛΗΡΟΣ Η ΕΛΛΗΝΙΚΗ ΥΠΑΙΘΡΟΣ ΥΠΟ ΤΟΝ ΕΛΕΓΧΟΝ ΤΩΝ ΓΕΩΠΟΝΩΝ. — ΠΩΣ ΛΕΙΤΟΥΡΓΟΥΝ ΤΑ ΠΡΟΤΥΠΑ ΑΓΡΟΚΤΗΜΑΤΑ. — Η ΑΝΑΠΤΥΞΙΣ ΤΟΥ ΣΥΝΕΡΓΑΤΙΣΜΟΥ ΚΑΙ Η ΠΡΟΣΤΑΣΙΑ ΤΩΝ ΠΡΟΪΟΝΤΩΝ

Τοῦ Ἰδιοκτήτου τῆς «Κύπρου» κ. ΓΙΑΝΝΗ Χ. ΚΥΡΙΑΚΙΔΗ

3ον

Ἕνα ζήτημα τὸ ὁποῖον συζητεῖται συχνὰ ἐν Κύπρῳ εἶναι ὁ τιμάριθμος ἐν Ἑλλάδι. Μὲ ποῖον τρόπον κατορθώνουν νὰ ἀντεπεξέρχωνται οἱ ἐν Ἑλλάδι ἐξ τὰς σκληρὰς μεταπολεμικὰς συνθήκας, αἱ ὁποῖαι ἐπηρεάζουν βεβαίως δλην τὴν ὑφήλιον; Πῶς διάγουν αἱ μισθοσυντήρητοι τάξεις καὶ οἱ ἐργάται;

Ὁ ἐπισκέπτης ἀντιλαμβάνεται εὐθὺς ἀμέσως μόλις πατήσῃ τὸ πόδι του εἰς τὴν Ἑλλάδα ὅτι αἱ τιμαὶ τῶν εἰδῶν συντηρήσεως συμβαδίζουν κατὰ τὸ μᾶλλον καὶ ἧττον μὲ τὰς ἀπολαυάς. Ἐν πρώτοις ὑπάρχει ἐξαιρετικὴ ἀφθονία τροφίμων. Τίποτε δὲν λείπει καὶ οὐδεμία Ἑλλειψις παρατηρεῖται. Ὁ Ἕλλην τρέφεται σήμερον καλὰ καὶ αἱ συνέπειαι ἐκ τοῦ ὑποσιτισμοῦ κατὰ τὰς μαύρας ἡμέρας τῆς κατοχῆς ἔχουν ἐξαφανισθῆ.

Παρὰ τὴν ὑπάρχουσαν ἀφθονίαν τροφίμων καὶ τὸν ὡς ἐκ τούτου σημιουργούμενον ἀνταγωνισμὸν μὲ συνέπειαν τὴν πτῶσιν τῶν τιμῶν, ὁ κρατικὸς ἔλεγχος διὰ τὴν διατήρησιν τῶν τιμῶν εἰς τὰ καθωρισμένα ἐπίπεδα ἀσκεῖται μετὰ πρωτοφανοῦς αὐστηρότητος καὶ εὐσυνειδησίας. Ἡ ἀγορανομία καθ' ὅλην τὴν Ἑλλάδα εἶναι ὀργανωμένη ἀρτίως καὶ τὸ κοινὸν γνωρίζει ὅτι δὲν πρόκειται νὰ πέσῃ θῦμα ἐκμεταλλεύσεως κατὰ τὴν προμήθειαν τῶν πρὸς τὸ ζῆν. Δὲν εἶναι σπάνιον νὰ βλέπῃ τις τοὺς ὑπαλλήλους τῆς ἀγορανομίας νὰ εἰσέρχονται εἰς τὰ ἐσταιτόρια καὶ νὰ ἐλέγχουν τὸ βάρος τῶν μερίδων τοῦ κρέατος ἐκ τῶν πιάτων τῶν πελατῶν.

Τὸ κρέας εἰς τὰς Ἀθήνας πωλεῖται σήμερον πρὸς 22—28 δραχμὰς τὴν ὀκᾶν (7—8 σελίνια), τὰ ψάρια πρὸς 25 δραχμὰς τὴν ὀκᾶν (6 σελίνια). Σημειωτέον ὅτι ὑπάρχει πρωτοφανὴς ἀφθονία ψαριῶν παντὸς εἴδους καὶ ποιότητος, εἰς σημεῖον ὥστε τὸ ψάρι νὰ θεωρεῖται ὡς φθηνὴ λαϊκὴ τροφή, ἐν ἀντιθέσει πρὸς ἡμᾶς ἐν Κύπρῳ, ὅπου ἐξακολουθεῖ τὸ ψάρι νὰ ἀποτελῇ φαγητὸν πολυτελείας. Πουλερικὰ ὑπάρχουν ἐπίσης ἀφθονότατα. Ἐκτὸς τῆς ἐκτροφῆς πουλερικῶν εἰς τὴν ὕπαιθρον, κατὰ τὸ ἴδιον σύστημα τῶν Κυπριακῶν χωριῶν, ὑπάρχουν καὶ σύγχρονα ὀρνιθοτροφεῖα, τὰ ὁποῖα ἐφοδιάζουν συνεχῶς τὰς πόλεις μὲ πουλερικὰ καὶ αὐγά.

Τὰ φρούτα εἶναι ἄφθονα, ποικίλα καὶ θαυμασίας ἐμφανίσεως καὶ ποιότητος, χάρις εἰς τὸν συνεχῆ ἔλεγχον τοῦ ὑπουργείου Γεωργίας.

Ἡ γενικὴ ἐντύπωσις, τὴν ὁποίαν ἀπεκομίσαμεν ἀπὸ ἀπόψεως τιμαρίθμου καὶ τροφίμων εἶναι ὅτι ὁ Ἑλληνικὸς λαὸς ἐργάζεται καὶ περνᾷ μᾶλλον καλά. Μεμψιμοιρίαι ὑπάρχουν καὶ παράπονα ἀκούονται. Ἀλλὰ εἰς ποῖον μέρος τοῦ κόσμου αἱ συνθῆκαι εἶναι ἀπολύτως ἱκανοποιητικαί; Εἰς ποῖον μέρος τοῦ κόσμου ἡ φροντίς δὲν εἶναι βαρεία; Ὁ ἡρωϊκὸς Ἑλληνικὸς λαὸς ἔχει νὰ ἀντεπεξέλθῃ εἰς τόσας καὶ τόσας ἀντιξοότητας. Ἂς ἐνθυμηθῶμεν μερικὰς ἀπὸ τὰς ἀντιξοότητας αὐτὰς τῆς πελευταίας τριετίας: Σεισμοὶ Ἰονίων νήσων, σεισμοὶ Πελοποννήσου, σεισμοὶ Θεσσαλίας, πλημμῦραι κ.λ.π. Παρ' ὅλα ταῦτα τὸ Ἔθνος συνεχίζει τὸν δρόμον του καὶ βαδίζει ἀπὸ προόδου εἰς πρόοδον, βελτιῶνον συνεχῶς τὰς βιωτικὰς συνθήκας τοῦ λαοῦ.

—Η ΚΟΙΝΩΝΙΚΗ ΑΣΦΑΛΕΙΑ

Ὁλόκληρος σχεδὸν ὁ ἐργαζόμενος Ἑλληνικὸς λαὸς καλύπτεται κατὰ τὸν ἕνα ἢ τὸν ἄλλον τρόπον ὑπὸ τῶν κοινωνικῶν ἀσφαλίσεων. Ὅλαι ἀνεξαιρέτως αἱ τάξεις ἀπὸ τῶν ἐπιστημόνων μέχρι τῶν ἐργατῶν καὶ γεωργῶν, ἀπὸ τῶν ἐμπόρων μέχρι τῶν ἐπαγγελματιῶν ἔχουν τὰ ταμεῖα κοινωνικῶν ἀσφαλίσεών των, ἡ δὲ χήρα καὶ τὰ ἀνήλικα τέκνα ἔχουν τὰς συντάξεις των, ἡ μὲν πρώτη ἐφ' ὅρου ζωῆς, τὰ δὲ δεύτερα μέχρι τῆς ἐνηλικιώσεώς των. Τὰ κορίτσια λαμβάνουν ἐπίδομα μέχρι τοῦ γάμου των.

—Η ΑΝΑΠΤΥΞΙΣ ΤΗΣ ΓΕΩΡΓΙΑΣ

Ἐκ τῶν συχνῶν ἐκδρομῶν, τὰς ὁποίας ἐκάμαμεν εἰς τὴν ὕπαιθρον ἐσχηματίσαμεν μίαν ἰδέαν τῆς λαμπρᾶς προόδου τῆς Ἑλληνικῆς γεωργίας, ἡ ὁποία ἐτέθη ἤδη ἐπὶ συγχρόνων βάσεων.

Τὸ ὑπουργεῖον γεωργίας παρακολουθεῖ ἀγρύπνως τὴν γεωργίαν. Μὲ τὴν στρατιὰν τῶν γεωπόνων του, μὲ τὰς ἑκατοντάδας τῶν ἀποφοίτων τῶν γεωπονικῶν σχολῶν, εὑρίσκεται πάντοτε πλησίον τοῦ γεωργοῦ διὰ νὰ τὸν συμβουλεύῃ, νὰ τὸν διδάσκῃ, νὰ τοῦ σώζῃ τὴν παραγωγὴν ἀπὸ τὰς ἀσθενείας. Ζωηρὰ ἐντύπωσιν προκαλοῦν αἱ ἐκτεταμέναι καλλιέργειαι. Μοῦ ἔκαμαν τρομερὰν ἐντύπωσιν οἱ ἐλαιῶνες τῆς Ἐλευσίνος καὶ τοῦ Ἄργους. Τὰ δένδρα ἦσαν ἐξαιρετικὰ περιποιημένα καὶ ὁ ἐλαιόκαρπος ἄφθονος καὶ ἐκλεκτῆς ποιότητος.

Ἐπεσκέφθημεν τὰς γεωργικὰς περιοχὰς τῆς Κορινθίας καὶ Ἀργολίδος μὲ τὴν συνοδείαν γεωργικοῦ λειτουργοῦ καὶ εἴδομεν ἐν ἐφαρμογῇ τὸ σύστημα γεωργικῆς καθοδηγήσεως. Οἱ γεωργικοὶ λειτουργοὶ ἐκλέγουν μεταξὺ τῶν γεωργῶν μιᾶς περιοχῆς τοὺς πλέον προοδευτικοὺς καὶ εἰς τὰ κτήματά των γίνονται διάφοροι πειραματικαὶ καλλιέργειαι. Εἰς ἑκάστην περιοχήν, περιλαμβάνουσαν 2000—2500 γεωργοὺς γίνονται τοιαῦται πειραματικαὶ καλλιέργειαι εἰς τὰ κτήματα 300—400 γεωργῶν. Οὗτοι ἀποτελοῦν τοὺς πυρῆνας, οἱ ὁποῖοι ἀργότερον μεταδίδουν εἰς τοὺς ἄλλους γεωργοὺς ὅσα ἐδιδάχθησαν καὶ ὅσα ἀπεδείχθησαν ἐκ τῆς πείρας ἀποτελεσματικὰ διὰ τὴν περιοχήν των.

Εἰς τὰ πειραματικὰ αὐτὰ ἀγροκτήματα γίνεται συστηματικὴ ἐπιστημονικὴ καλλιέργεια σιτηρῶν, κηπευτικῶν εἰδῶν, ὁπωροφόρων δένδρων κλπ. Χρησιμοποιοῦνται ὅλα τὰ νεωτάτου τύπου γεωργικὰ μηχανήματα, λιπάσματα, φάρμακα. Ἀποδίδεται τεραστία σημασία εἰς τὸ ζήτημα τῆς καταπολεμήσεως τῶν διαφόρων ἀσθενειῶν. Διὰ τοῦτο εἰς ὅλα τὰ κτήματα ποὺ ἐπεσκέφθημεν εἴδομεν δένδρα ζωηρὰ καὶ ὑγιᾶ. Ἀντελήφθημεν ἐπίσης ὅτι τὸ μορφωτικὸν ἐπίπεδον πλείστων Ἑλλήνων ἀσχολουμένων μὲ τὴν γεωργίαν εὑρίσκεται εἰς πολὺ ὑψηλὰν ἐπίπεδον. Ἐγνωρίσαμεν δύο ἀδελφοὺς γεωργοὺς—ὄχι ἐπιχειρηματίας τῆς γεωργίας ἀλλὰ γεωργοὺς ὑπὸ τὴν συνήθη ἔννοιαν τοῦ ὅρου — οἱ ὁποῖοι εἶχον ἀνωτέραν μόρφωσιν. Ἐκαλλιέργουν τὴν γῆν μὲ ἐνθουσιασμὸν καὶ πίστιν καὶ ἐφήμοιζον εἰς τὸ κτῆμά των τὰς νεωτέρας μεθόδους, γινόμενοι οὕτω παράδειγμα εἰς τοὺς ἄλλους. Ἡ τάξις τῶν μορφωμένων γεωργῶν εἶναι πολυάριθμος ἐν Ἑλλάδι, χωρὶς νὰ τοῦτο νὰ θέλωμεν νὰ εἴπωμεν ὅτι καὶ οἱ ἄλλοι γεωργοὶ δὲν εἶναι προοδευτικοὶ καὶ δὲν ἐπιδεικνύουν τὰς ἰδίας διαθέσεις πρὸς βελτίωσιν τῶν μεθόδων καλλιεργείας.

—ΠΡΟΣΤΑΣΙΑ ΤΩΝ ΠΡΟΪΟΝΤΩΝ

Τὸ κράτος παρέχει πλήρη προστασίαν τόσον διὰ τὴν ἐξασφάλισιν τῆς τιμῆς τῶν προϊόντων ὅσον καὶ διὰ τὴν διάθεσίν των. Τόσον διὰ τὰ βιωσιμὰ προϊόντα τῆς χώρας—σῖτος, ἔλαιον, καπνός, σταφίς κλπ.—ὅσον καὶ διὰ τὰ δευτερεύοντα ὑπάρχουν σχέδια προστασίας τῶν τιμῶν καὶ διαθέσεως τῆς παραγωγῆς.

Διὰ τὰ φθαρτὰ ἐπίσης, τὰ μέτρα προστασίας εἶναι πλήρη. Ἡ πλεονάζουσα παραγωγὴ παραδίδεται εἰς εἰδικὰ ἐργοστάσια, τὰ ὁποῖα τὴν κονσερβοποιοῦν. Ἕνα τοιοῦτον ἔργοστάσιον εἶναι ἐκεῖνο τῶν Γεωργικῶν Συνεταιρισμῶν Ἀργολίδος. Πρόκειται περὶ μιᾶς μεγάλης ἐπιχειρήσεως ἀνηκούσης καθ' ὁλοκληρίαν εἰς τοὺς ἀγρότας. Τὸ ἐργοστάσιον κονσερβοποιεῖ ὅλας τὰς πλεονάζούσας ποσότητας λαχανικῶν, τοματῶν, φρούτων κλπ. μὲ εἰδικὰ μηχανήματα τελειοτάτου τύπου, τὰ ὁποῖα κατασκευάζουν ταυτοχρόνως καὶ αὐτὸ τὸ κυτίον τῆς κονσέρβας.

Τὰ κέρδη διὰ τὸν γεωργὸν εἶναι ἀνυπολόγιστα, διότι οὗτος γνωρίζει ὅτι τὸ πλεόνασμα τῆς παραγωγῆς του δὲν κινδυνεύει νὰ πεταχθῇ.

Ἐκ παραλλήλου ὑποβοηθεῖται καὶ ὁ καταναλωτής, διότι τὴν ἐποχὴν τῆς ἐλλείψεως ἐὐρίσκει τὰ φροῦτα καὶ τὰ λαχανικά του κονσερβοποιημένα καὶ εἰς χαμηλὰς τιμάς.

Τὸ συνεταιρικὸν κίνημα εἰς τὴν Ἑλλάδα προσέλαβε μεγάλη ἀνάπτυξιν χάρις εἰς τὴν ὑποστήριξιν καὶ προστασίαν τοῦ κράτους. Εἰς τὰ χωρία ὅπου δὲν ἱδρύθησαν εἰσέτι γεωργικοὶ συνεταιρισμοί, τὸ ὑπουργεῖον γεωργίας δανείζει τράκτορας καὶ μηχανήματα εἰς τὴν κοινότητα.

—ΤΟΠΟΙ ΒΟΣΚΗΣ

Εἰδικὴ μέριμνα λαμβάνεται ἐπίσης διὰ τὴν κτηνοτροφίαν, ἡ ὁποία μετὰ τὴν ἀποδεκάτισίν της κατὰ τὴν πολεμικὴν περίοδον ἤρχισε νὰ σημειώνῃ νέαν ἄνθησιν. Τὰ ἐφαρμοζόμενα σχέδια ἀναπτύξεως τῆς ὑπαίθρου διαιροῦνται πάντοτε εἰς τρεῖς τομεῖς: 1) Ἀνάπτυξις γῆς διὰ καλλιέργειαν 2) Δενδροφυτεία καὶ 3) Ἀνάπτυξις γῆς διὰ βοσκὴν τῶν ζώων. Ἡ σφραγὶς τῆς κυβερνητικῆς μεριμνης παρουσιάζεται παντοῦ εἰς κάθε σημεῖον τῆς Ἑλληνικῆς ὑπαίθρου.

Ἡ ἀναδάσωσις προχωρεῖ ἐπίσης ἐπὶ τῇ βάσει ὠργανωμένων σχεδίων καὶ μεγάλαι ἐκτάσεις, αἱ ὁποῖαι εἶχον ἀποψιλωθῆ, λόγῳ πυρκαϊῶν ἢ τῶν πολεμικῶν περιπετειῶν, ἤρχισαν νὰ καλύπτωνται καὶ πάλιν ὑπὸ τοῦ πρασίνου.

Ὅλα δὲ αὐτὰ ὑποβοηθοῦνται ὑπὸ τῶν ἐκτελουμένων εἰς εὐρυτάτην κλίμακα ἀρδευτικῶν ἔργων. Εἰς τὴν Ἔκθεσιν τῆς Θεσσαλονίκης, περὶ τῆς ὁποίας θὰ ἀσχοληθῶμεν εἰς ἄλλο ἄρθρον, εἴδομεν μικρογεωφείας ἀρδευτικῶν ἔργων ἐν λειτουργίᾳ μὲ φράγματα καὶ πρωτότυπον σύστημα διωρύγων, διὰ τῶν ὁποίων ἀρδεύονται μεγάλαι ἐκτάσεις.

Εἰς τὸ προσεχὲς θὰ δώσωμεν μίαν εἰκόνα τῆς Ἑλληνικῆς βιομηχανίας.

Ἡ βενζίνη

μὲ τὸν μεγαλύτερο ἀριθμὸ ὀκτανίων στὴν Κύπρο

SUPERSHELL

ΜΕ ICA

Τὸ ἀποδοτικότερον γεγονὸς διὰ τοὺς αὐτοκινητιστάς... ἡ δυναμικότερη βενζίνη ποὺ ἠμπῆρξε ποτέ. ἡ νέα βενζίνη

Premium Supershell μὲ I.C.A.

Τί θαυμάσια ἀποτελέσματα προσφέρει! Τί τρέθηγμα· τί ἀπέδοσιν, τί ταχείαν ἀνάπτυξιν. Οἱ νεώτεροι κινητῆρες ἔχουν ἀνάγκην βενζίνης μὲ περισσότερα ὀκτάνια καὶ ἡ Supershell εἶναι ἡ βενζίνη μὲ τὸν ὑψηλότερον δείκτην ὀκτανίων ποὺ ὑπῆρξε ποτὲ στὴν Κύπρο. μὲ ἐπὶ πλέον τὸ I.C.A. διὰ νὰ σᾶς δώσῃ ὅλην τὴν ὠφέλειαν τῆς αὐξανομένης δυνάμεως. Τὸ I.C.A. ἐξουδετερώνει τὰ ὑπολείμματα κατασκευῆς καὶ ἔτσι ἀποκλείει τὴν προκαταρξιν καὶ τὸ λέρωμα τῶν σπάρκς. Ἡ μηχανή σας ἐφοδιάζεται μὲ μίαν ὁμαλὴν καὶ συνεχῆ δύναμιν.

ΚΥΤΑΞΕΤΕ ΤΗΝ ΑΝΤΛΙΑΝ ΜΕ ΤΗΝ ΚΥΑΝΗΝ ΤΑΙΝΙΑΝ. Ἐφοδιασθῆτε σήμερον μὲ βενζίνην Premium Supershell μὲ I.C.A. Ἡ ἔκτακτος δύναμις της προσφέρει πολὺ περισσότερα ἀπὸ τὴν διαφορὰν τοῦ κόστους της.

ἡ πιὸ δυναμικὴ βενζίνη ποὺ μπορεῖτε ν'ἀγοράσετε

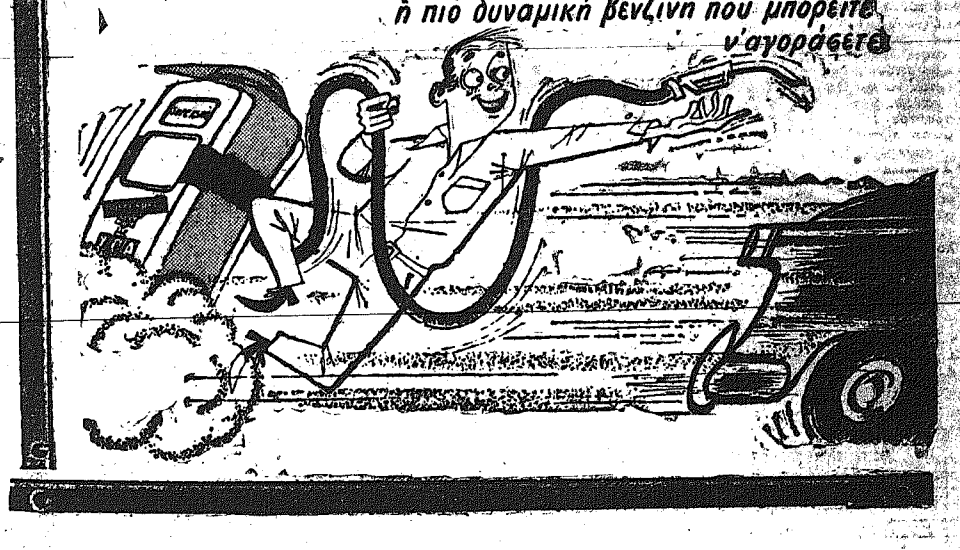

Τρέξατε νὰ δῆτε
Τὰ νέα ΦΙΓΟΤΡΙΝΙΑ
ΣΤΟΥ
ΠΕΡΙΚΛΗ ΞΕΝΟΦΩΝΤΟΣ
«Καθημερινοῦ Φίλου»

ΑΓΡΟΤΙΚΟΝ ΝΟΣΟΚΟΜΕΙΟΝ ΛΕΥΚΟΝΟΙΚΟΥ

Ζητεῖται ἐπειγόντως πεπειραμένη νοσοκόμος διὰ τὸ Ἀγροτικὸν Νοσοκομεῖον Λευκονοικου. Παρέχεται δωρεὰν διαμονὴ καὶ διατροφή. Μισθὸς ἱκανοποιητικὸς καὶ ἀνάλογος μὲ τὴν πεῖραν καὶ τὰ προσόντα.

Αἱ βουλόμεναι δύνανται ν' ἀπευθυνθοῦν πρὸς τὴν Ἐπιτροπείαν τοῦ Ἀγροτικοῦ Νοσοκομείου Λευκονοίκου.

Η

ΚΥΠΡΙΑΚΗ ΠΡΩΤΟΧΡΟΝΙΑ

ΤΟ ΒΙΒΛΙΟΝ ΤΗΣ ΑΙΣΙΟΔΟΞΙΑΣ

★ Ἐκλογὴ ἀπὸ τὰ εὔθυμα καὶ ἐγκυκλοπαιδικὰ δημοσιεύματα.

★ Ἡ ψυχαγωγία τῆς Κύπρου.

★ Κυκλοφορεῖ περὶ τὰ μέσα Δεκεμβρίου.

Διὰ κράτησιν χώρου διαφημίσεων ἀποτείνεσθε εἰς τὸν κ. ΝΙΚΟΝ ΧΕΙΜΩΝΙΔΗΝ φροντίδι ἐφημερίδος «Κύπρος», Ταχ. Κιβ. 330, τηλέφωνον 4231, ΛΕΥΚΩΣΙΑ.

ΚΕΟ — ΚΑΤΡΕ ΚΑΙ ΠΙΕΤΕΤΕ

ΑΠΟΣΤΟΛΗ ΔΩΡΩΝ ΕΙΣ ΑΓΓΛΙΑΝ

Ὑπενθυμίζονται ὅσοι ἐπιθυμοῦν νὰ ἀποστείλουν δῶρα εἰς συγγενεῖς, φίλους, ἢ γνωστούς των εἰς Ἀγγλίαν ὅτι διὰ τέταρτον τώρα κατὰ συνέχειαν ἔτος λειτουργεῖ τὸ Σχέδιον ΚΕΟ διὰ τὴν ἀποστολὴν δώρων, δι' ὅλου τοῦ ἔτους εἰς τὸ Ἡνωμένον Βασίλειον. Οἱ ἐνδιαφερόμενοι δύνανται νὰ ἀποταθοῦν εἰς οἱονδήποτε τῶν ἐν Κύπρῳ Γραφείων Πωλήσεων ΚΕΟ καὶ νὰ παραγγείλουν οἱανδήποτε ποσότητα ἐμφιαλωμένων οἴνων καὶ οἰνοπνευματωδῶν πρὸς παράδοσιν εἰς διεύθυνσιν ποὺ ἐπιθυμοῦν ἐν Ἀγγλίᾳ. Ἡ ΚΕΟ, διὰ τῶν ἐν Λονδίνῳ ἀντιπροσώπων της, θὰ ἐκτελέσῃ ἐγκαίρως τὴν παραγγελίαν. Πρὸς ἀποφυγὴν δὲ οἱασδήποτε καθυστερήσεως οἱ ἐνδιαφερόμενοι παρακαλοῦνται νὰ δίδουν εἰς τὰ Γραφεῖα μας Πωλήσεων τὴν πλήρη καὶ ἀκριβῆ διεύθυνσιν εἰς τὴν ὁποίαν ἐπιθυμοῦν νὰ παραδοθοῦν τὰ δῶρα των.

Μέσῳ τοῦ σχεδίου τούτου ὁ καθεὶς δύναται νὰ ἀποστείλῃ τὰ δῶρα του εἰς Ἀγγλίαν καὶ ἐπὶ τῇ εὐκαιρίᾳ τῶν Χριστουγέννων. Λόγῳ, ὅμως, τῆς κατὰ τὴν περίοδον ταύτην πληθώρας παραγγελιῶν οἱ ἐνδιαφερόμενοι παρακαλοῦνται ὅπως εἰδικῶς διὰ τὰ Χριστούγεννα, δώσουν τὰς παραγγελίας των τὸ ἀργότερον μέχρι τῆς 30ῆς Νοεμβρίου.

ΓΡΑΦΕΙΑ ΠΩΛΗΣΕΩΝ ΚΕΟ

ΛΕΥΚΩΣ

ΩΡΟΛΟΓΙΑ ΑΚΡΙΒΕΙΑΣ

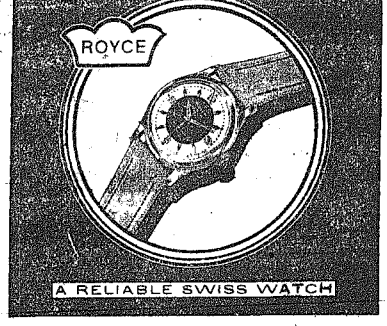

Μὲ πενταετῆ ἐγγύησιν ἐργοστασίου.
ΤΩΝ 17 ΚΑΙ 21 ΠΕΤΡΩΝ
Γενικὸς Ἀντιπρόσωπος:
ΧΑΚΟΠ ΠΙΠΕΡΙΑΝ
Ὁδὸς Πάφου, ἀρ. 109 καὶ Ρήγαινας, ἀρ. 15,
ΛΕΥΚΩΣΙΑ.

REG-U-LETTS Banish Constipation

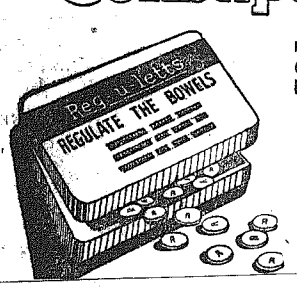

Prepared by:
CUPAL LTD.
BLACKBURN.

Καταπληκτικὰ ἀποτελέσματα ἐναντίον τῆς δυσκοιλιότητος.

Παίρνετε μερικὰ δισκία κάθε λίγες μέρες καὶ θὰ γίνετε κανονικοὶ ὡς ἐκ θαύματος.

Ζητήσατε δείγματα δωρεάν.

Τὰ REG-U-LETTS πωλοῦνται ἀπὸ ὅλα τὰ φαρμακεῖα.

ΑΝΤΙΠΡΟΣΩΠΟΙ ΔΙΑΝΟΜΕΙΣ:
ΚΥΡΙΑΚΟΣ ΠΑΠΑΒΑΣΙΛΕΙΟΥ ΛΤΔ.
ΛΕΥΚΩΣΙΑ.

Ὅσοι ἐκ τῶν κ.κ. συνδρομητῶν μας δὲν ἐπλήρωσαν τὴν ἐκ 500 μιλς συνδρομὴν των διὰ τὸ ἔτος 1955 παρακαλοῦνται ὅπως τακτοποιήσωσι ταύτην, συναποστέλλοντες καὶ ἔτερα 500 μιλς διὰ τὴν περίοδον Ὀκτώβριον 1955 — Σεπτέμβριον 1956.

Εἰς τὸ μέλλον ἡ ἐφημερίς μας θὰ ἀποστέλλεται εἰς ἐκείνους ἐκ τῶν συνδρομητῶν οἱ ὁποῖοι θὰ ἔχουν προπληρώσῃ τὴν συνδρομήν των.

ΤΩΡΑ ΘΑ ΠΟΛΙΤΕΥΘΗ

ΕΝΑΣ ΑΠΟΔΙΟΠΟΜΠΑΙΟΣ ΜΕΤΑΞΥ ΤΩΝ ΑΠΟΛΥΘΕΝΤΩΝ ΓΕΡΜΑΝΩΝ ΣΤΡΑΤΗΓΩΝ

ΒΟΝΝΗ, Ὀκτώβριος.—Οἱ ἐπαναπατρισθέντες ἐκ Ρωσσίας τὴν παρελθοῦσαν ἑβδομάδα Γερμανοὶ στρατηγοὶ ἐτήρησαν ἐξαιρετικῶς ψυχρὸν στάσιν πρὸς τὸν ἐπιφανέστερον ἐξ αὐτῶν, τὸν στρατηγὸν Σάϊντλις, αἰχμαλωτισθέντα ὑπὸ τῶν Σοβιετικῶν στρατευμάτων εἰς τὸ Στάλινγκραντ. Πράγματι οἱ ἄλλοι στρατιωτικοὶ δὲν ἀπέτειναν τὸν λόγον εἰς τὸν γηραιὸν στρατηγόν, ὁ ὁποῖος, ἄλλωστε, εἶχε κρατηθῆ εἰς χωριστὸν στρατόπεδον εἰς τὴν Ρωσσίαν. Τοῦτο ὀφείλεται εἰς τὸ γεγονός, ὅτι ὁ στρατηγὸς Σάϊντλιτς ἦτο μεταξὺ τῶν πρώτων ποὺ προσεχώρησαν εἰς τὴν Ἐθνικὴν Ἐπιτροπὴν Ἐλευθέρας Γερμανίας τοῦ στρατάρχου φὸν Πάουλους. Ὁ στρατηγὸς Σάϊντλιτς ἐκρατεῖτο χωριστὰ ἀπὸ τοὺς ὑπολοίπους ἐπαναπατρισθέντας, μὲ τοὺς ὁποίους ἦλθε τὸ πρῶτον εἰς ἐπαφὴν εἰς τὴν Μόσχαν πρὸ ἑβδομάδος. Εἰς δηλώσεις του πρὸς τοὺς δημοσιογράφους ὁ Γερμανὸς στρατηγὸς ἐξέφρασε τὴν ἐπιθυμίαν του νὰ πολιτευθῆ. Εἶπε μάλιστα ὅτι θὰ συμμετάσχῃ εἰς τὴν κίνησιν τοῦ «Γερμανικοῦ Συνδέσμου», τοῦ συνοδοιπορικοῦ δηλαδὴ κόμματος τῆς Δυτικῆς Γερμανίας.

ΠΩΣ ΤΟΥΣ... ΕΚΡΕΜΑΣΕ

Η ΕΙΣΠΡΑΞΙΣ ΤΩΝ ΧΡΕΩΝ ΔΙΑ ΤΗΣ ΣΤΗΛΙΤΕΥΣΕΩΣ ΤΩΝ ΚΑΚΟΠΛΗΡΩΤΩΝ

Ἡ μέθοδος παντοπώλου τοῦ Σίτυ

ΕΠΕΤΥΧΕ ΠΛΗΡΩΣ

ΛΟΝΔΙΝΟΝ, Ὀκτώβριος.—Ἕνας περίεργος, ὄχι ἐντελῶς νέος, ἀλλ' ἀποτελεσματικὸς τρόπος εἰσπράξεως χρεῶν κακοπίστων πελατῶν ἀναφέρεται ἀπὸ τὸ Σίτυ, μὲ πρωταγωνιστὴν κάποιον παντοπώλην, τὸν Τόμ Σῆγκροβ. Ὁ ὑπομονητικὸς αὐτὸς μικρέμπορος ἐπ' ἀρκετοὺς μῆνας παρεκάλει τοὺς πελάτας του ποὺ τοῦ ὤφειλον διάφορα ποσὰ νὰ τὸν διευκολύνουν, πληρώνοντας τμηματικῶς τὰ χρέη των. Εἰς μάτην, τοὺς ἠπείλησεν ὅτι θὰ τοὺς... κορμάση μὲ τὸν ἴδικόν του τρόπον! Καμμίαν ὅμως ἀπήχησιν δὲν εἶχαν οἱ λόγοι του. Ἐφ' ᾧ καὶ ἀπεφάσισε νὰ προχωρήσῃ εἰς τὸ σχέδιόν του. Ἀνέγραψεν εἰς ἕνα μεγάλο χαρτόνι τὰ ὀνόματα ὅλων τῶν κακοπληρωτῶν καὶ ὀφειλετῶν του καὶ τὸ ἀνήρτησεν εἰς τὴν βιτρίνα του! Τὸ «κόλπο» εἶχε πάσει. Πολλοὶ ἐκ τῶν πελατῶν του παρουσιάσθησαν νὰ πληρώσουν, ἐνῶ ἄλλοι ἐπεδίωξαν νὰ συμβιβασθοῦν, πληρώνοντες τὸ χρέος των εἰς μικρὰς δόσεις. Κατόπιν τῆς ἐπιτυχίας ποὺ εἶχεν ἡ ἐμπνευσις αὐτὴ τοῦ παντοπώλου Σῆγκροβ, πολλοὶ καταστηματάρχαι τοῦ Νάνχεντ, εἰς τὸ νοτιοδυτικὸν τμῆμα τοῦ Λονδίνου σκέπτονται σοβαρῶς νὰ μιμηθοῦν τὸν ἔξυπνον παντοπώλην, ἀφοῦ οἰοσδήποτε ἄλλος τρόπος δὲν καθιστᾶ δυνατὴν τὴν εἰσπραξιν τῶν χρημάτων των.

Η ΠΛΕΟΝ ΠΟΛΥΝΕΚΡΟΣ ΕΡΟΤΙΚΗ ΤΡΑΓΩΔΙΑ

Η ΜΟΙΡΑΙΑ ΑΡΧΟΝΤΙΣΣΑ ΤΗΣ ΡΩΜΗΣ

ΒΙΤΤΩΡΙΑ ΑΚΚΟΡΑΜΠΟΝΙ

Φον

Κάποιος σιγανὸς χτύπος ἀκούστηκε στὴν πόρτα. Καὶ ἡ μορφὴ ἑνὸς ἀνδρὸς περίπου σαράντα χρόνων φανερώθηκε στὸ κατώφλι. Ἦταν ὁ ἱπότης Λεονάρδος Σαλβιάτι, ἀπὸ τὴν παλιὰ καὶ βαθύπλουτη γενιὰ τῆς Φλωρεντίας. Ἦταν ἐξάδελφος τῆς Ἰσαβέλλας. Καὶ ἦταν ἀκόμη καὶ ὁ πρῶτος ἴσως ρωμαντικός, παιδιάτικος ἐρωτής της. Παιδιὰ ἀκόμη καὶ οἱ δυὸ μελετοῦσαν καὶ οἱ δυὸ στὸ παλάτι. Καὶ ἀγαποῦσαν ἀπὸ παιδιὰ ὁ ἕνας τὸν ἄλλο. Μάλιστα, ὅπως ἔγραψε ἕνας χρονογράφος, σ' αὐτὸν, τὸν Σαλβιάτι, ἡ Ἰσαβέλλα, δέκα τεσσάρων χρόνων ἀκόμη, ἔδωσε τὸ πρῶτο φιλί της. Ὁ Λεονάρδος Σαλβιάτι ἦταν ὁ μόνος ἄνδρας ποὺ συμπονοῦσε τὴν Ἰσαβέλλα καὶ ἔμενε πιστὸς της καὶ ὡς τώρα στὴν περίοδο τῶν ἀτιχιῶν της.

Ἔτσι καὶ αὐτὴ τὴν στιγμὴ —τὰ τοῦ ἔδειχνε, στοργὴ συμπόνια καὶ ἀγάπη.

—Ἀγαπητέ μου Λεονάρδε, εἶπε ἡ Ἰσαβέλλα, κυττάζοντάς τον μὲ κάποιο θάρρος, ἐνῷ ἔπαιρνε τὸ γράμμα ἀπὸ τὸ τραπέζι. Βρίσκω ὅτι μπορῶ νὰ τοῦθῶ μόνο ἂν ξεφύγω καὶ βρεθῶ ἀμέσως στὴν Γαλλία. Θὰ δεχόσουν νὰ ἐκτεθῆς στὸν κίνδυνο νὰ πᾶς ἐσὺ αὐτὸ τὸ γράμμα μου στὴν Μεγαλειότητά της;

Ὁ Σαλβιάτι ἄρπαξε τὸ γράμμα του ἀμέσως καὶ τόχωσε στὸ στῆθος του κρύβοντάς το μέσα ἀπὸ τὸ ροῦχο. Δὲν εἶπε τίποτε, ὅμως τὰ μάτια του σὰ νάλεγαν ὅτι ἡ Ἰσαβέλλα ἔπρεπε νὰ τοῦχη τυφλὴ ἐμπιστοσύνη.

—Λεονάρδε, ἔκανε ἔξαλλη ἀπὸ τὴν ἀγωνία της ἡ γυναίκα τοῦ Πάολο Τζιορντάνο, μὲ μάτια βουρκωμένα, βλέποντας τὸν πιστὸ ἐξάδελφό της ἕτοιμο νὰ φύγῃ Τρέξε. Σ' ἐξορκίζω ὅσο μπορεῖς πιὸ γρήγορα νὰ τρέξῃς. Ἂν ἡ τιμημένη θεία μου μάθῃ γρήγορα τὸν φοβερὸ κίνδυνο ποὺ διατρέχει ἡ ζωή μου, ἴσως πολλάβει νὰ μὲ σώσῃ. Διαφορετικὰ νὰ θυμᾶσαι τὴν Ἰσαβέλλα, ποὺ σ' ἀγαποῦσε σὰ στοργικὴ ἀδελφή σου.

Ὁ Λ. Σαλβιάτι, μὲ χαρακτηριστικὰ ἀλλοιωμένα ἀπὸ τὴν συγκίνησί του ἔφυγε προτοῦ γυρίσῃ τρέχοντας καὶ προχωρήσῃ πέρα γιὰ νὰ φύγῃ ἕνα γρήγορο περίλυπο βλέμμα σ' ἐκείνη τὴν παράξενη «ἀδελφή», τὴν πεντάμορφη αἰθέρια ἀλλὰ καὶ φλογερὴ γυναίκα τῆς Φλωρεντίας, ποὔστεκε ἔτσι τώρα, σὰν ἀγαλμι τῆς ἀπελπισίας περιμένοντας ἀπὸ αὐτὸν καὶ μόνο τὴν σωτηρία.

Καλὰ-καλὰ δὲν εἶχε φύγει ὁ Σαλβιάτι κι' ἀκούστηκε ἕνας ψίθυρος ἀπὸ τὸ ἄλλο μέρος:

—Πριγκίπισσά μου..

Ἡ Ἰσαβέλλα Ὀρσίνι γύρισε τὸ βλέμμα της στὴν ἄλλη πόρτα. Στεκόταν ἐκεῖ ἡ ἀρχόντισσα Φρεσκομπάλντι, πρώτη κυρία τῆς τιμῆς της. Τὰ χαρακτηριστικὰ κι' αὐτῆς φάνταζαν ὅπως καὶ τῆς Ἰσαβέλλας ἀλλοιωμένα.

—Πριγκίπισσά μου, ξανὰ μουρμούρισε ἡ Φρεσκομπάλντι θορυβημένη, τραγεμένη. Πρέπει νὰ σοῦ πῶ.. Πρέπει νὰ ξέρῃς.. Ὁ ἄντρας σου ἔφθασε ἔξω στὴν Φλωρεντία.. Κὰ λένε ὅτι τὸν κάλεσε ὁ μέγας δοὺξ ἀδελφός σου. Χωρὶς νὰ μὰ διατύπωσι ὁ Πάολο Τζιορντάνο εὐθὺς πέρασε μέσα στὸ παλάτι. Τὸν ἔφερναν στὰ διαμερίσματα τοῦ ἀδελφοῦ σου ἡγεμόνος — ἐκεῖ θρισκόταν ἀπὸ προηγουμένως ἡ Μπιάνκα Καπέλλο. Καὶ ἔμειναν οἱ τρεῖς τους καὶ ὡς τώρα μένουν μέσα. Εἶναι μὰ ὥρα τώρα ποὺ μιλοῦν χωρὶς ν' ἀκούγεται οὔτε ἕνας ψιθυρισμός τους ἔξω.

Ἡ Ἰσαβέλλα σήνωσε τὰ γέρια στὴν ἀλλοιωμένη ἀπὸ ἀγωνία μορφή της.

—Ἄλλοίμονο! Ὅλα ἔχουν τελειώσει. Ἀλλοίμονο! Ἤρθε κι' ὁ Πάολο Τζιορντάνο.. Ἤρθε! Δὲν γλυτώνω.. Ὅλοι τὸ γράμμα μου ἐπιθάση στὴν Βασίλισσα Αἰκατερίνη, θὰ μ' ἔχουν σκοτώσει....

Ἀ Ἀ Ἀ

Πολλὰ εἶναι τὰ δράματα τῆς ἱστορίας ποὺ ἕως τώρα παρουσιάζουν ἀντιχνάστα στὶς λεπτομέρειές τους. Καὶ αὐτὸ ἐδῶ εἶναι τὸ πιὸ τραγικὸ καὶ λόγῳ τοῦ πλήθους ὧν ἐνδιαφερομένων γιὰ τὸν ὄλεθρο τῆς Ἰσαβέλλας Ὀρσίνι.

«Καμμία τραγωδία περισσότερον ἀπὸ αὐτὴν ἐδῶ, γράφει ὁ Ὀ. Μαζίνι, δὲν ὑπάρχει πιὸ συγκεκαλυμμένη ἐν τῇ ἀγχοιστητί της».

Ἄλλοι ἰσχυρίζονται ὅτι δημιουργὸς τῶν φοβερῶν γεγονότων ποὺ θὰ συμβοῦν σὲ λίγο εἶναι ἀποκλειστικὰ ἡ Βιττώρια Ἀκκοραμπόνι. Ἄλλοι πάλι λένε ὅτι προκάλεσε τὴν τραγωδία ὁ ἀδελφὸς τῆς Ἰσαβέλλας ἡγεμὼν τῆς Τοσκάνης Φραγκίσκος (Δηλαδὴ ἡ ἐρωμένη του Μπιάνκα Καπέλλο).

Ὁ Μάξ Δυπόνς γράφει:

«Ὁ πρίγκιψ Ὀρσίνι, σκαιὸς καὶ ἄγριος βαρῶνος δὲν ἠδυνήθη ν' ἀντιληφθῆ τὸν θησαυρὸν μὲ τὸν ὁποῖον ἡ Μοῖρα τὸν εἶχε ἑνώσει πρὸ ἐτῶν μὲ τὰ ἀδάμαντα δεσμὰ τοῦ γάμου. Ἡ Ἰσαβέλλα, ὡραιοτάτη, εὐφυεστάτη, ἀγαπῶσα μὲ πάθος τὴν μουσικήν, διακεκριμένη ἀοιδός, σοφὴ καὶ γλωσσομαθεστάτη τόσον, ὥστε νὰ γνωρίζῃ ἐκτὸς τῶν νέων καὶ τὰς ἀρχαίας γλώσσας, διαλάμπουσα κατὰ τὰς συνομιλίας εἰς τὰς αἰθούσας, ποιήτρια πηγαία, ἱκανὴ καὶ νὰ αὐτοσχεδιάζῃ. ἡ Ἰσαβέλλα, ὑπῆρξεν ὁ λαμπρότερος ἀστὴρ τοῦ οἴκου τῶν Μεδίκων. Ὁ πρίγκιψ Ὀρσίνι ὅμως δὲν εἶχε τὰ στοιχεῖα νὰ ἐκτιμήσῃ τὰ σπάνια, τὰ ἀσύγκριτα, χαρίσματά της. Συνεδέθη μὲ μίαν ἄλλην γυναῖκα ἡ ὁποία οὔτε ἦτο μεγαλύφυής ὡς ἦτο ἡ Ἰσαβέλλα, οὔτε καὶ ἦτο τόσον ὀμορφαία ὡς ἐκείνη μὲ τὴν Βιττώρια Ἀκκοραμπόνι.

»Αὐτὴ εἶχε κατορθώσει χάρις εἰς τοὺς ἐν Φλωρεντίᾳ φίλους της, νὰ πληροφορηθῇ τὴν σύνταξιν ἐρωτικοῦ δεσμοῦ τῆς συζύγου τοῦ ἐραστοῦ της μὲ τὸν Τρωΐλον Ὀρσίνι, τὸν ἐξάδελφον τοῦ Πάολο Τζιορντάνο, τὸν ὁποῖον ὁ πρίγκιψ εἶχε στείλει εἰς τὴν Φλωρεντίαν διὰ νὰ ἐπιτηρῇ τὴν Ἰσαβέλλαν καὶ ὁ ὁποῖος κατέληξε νὰ γίνῃ ἐραστής τῆς ἀδελφῆς του ἡγεμόνος. Ἐπληροφόρησε λοιπὸν περὶ τοῦ γεγονότος τὸν ἐραστὴν της Λούκα τοῦ Μπρατσιάνο καὶ ἠρχισε νὰ ἐξωθῇ αὐτὸν νὰ λάβῃ ἐκδίκησιν φονεύων τὴν σύζυγόν του, καθὼς καὶ τὸν ἰδικόν της σύζυγον, τὸν Φραντσέσκο Πεφέττι. Τοῦ κατέστησε γνωστὸν ὅτι ὅταν ἐκεῖνοι (ἡ Ἰσαβέλλα καὶ ὁ Πεφέττι) θὰ ἔπαυαν νὰ ὑπάρχουν. τότε καὶ μόνον καὶ αὐτοὶ οἱ δύο (ὁ πρίγκιψ καὶ ἡ Βιττώρια θὰ ἠδύνατο νὰ ἑνωθοῦν διὰ γάμου. Ἡ φιλοδοξία τῆς Βιττώριας Ἀκκοραμπόνι νὰ γίνῃ πριγκίπισσα καὶ δούκισσα τοῦ Μπρατσιάνο καὶ μαρκησία Ἀνκουίλλορα δὲν ἄφινε τὴν θλιβερὰν γυναίκα νὰ ἡσυχάσῃ».

Πράγματι συμφωνεῖ καὶ ὁ Τζ. Φ. Γιάνγκ, ὁ ἱστορικὸς τῶν Μεδίκων:

«Ἡ Ἰσαβέλλα, γράφει καὶ αὐτός, διηθάνετο τώρα ὅτι θὰ ἦτο ἄμεσος ὁ κίνδυνος τῆς ζωῆς της ἂν ἔμενεν εἰς τὴν Φλωρεντίαν. Ἀπηθύνθη λοιπὸν δι' ἐπιστολῆς της πρὸς τὴν Αἰκατερίνην τῶν Μεδίκων, παρακαλοῦσα αὐτὴν νὰ τὴν φιλοξενήσῃ εἰς τὴν Γαλλίαν. Τὴν ἐπληροφόρει ὅτι δὲν ἦτο δυνατὸν νὰ εἶναι ἀσφαλὴς ἂν ἔμεινεν εἰς οἱονδήποτε μέρος εἰς τὴν Ἰταλίαν τόσον ἦτο τεροστία ἡ δύναμις τοῦ συζύγου της, τοῦ ὁποίου ἡ ἐκδικητικὴ χεὶρ ἠδύνατο νὰ τὴν φθάσῃ εἰς οἱονδήποτε σημεῖον. Ἡ Βασίλισσα Αἰκατερίνη ἐδέχθη τὴν αἴτησίν της καὶ προητοιμάζετο νὰ ὑποδεχθῇ τὴν Ἰσαβέλλαν, ὅταν ἐμεσολάβησαν τὰ γεγονότα. Ἡ δούκισσα τοῦ Μπρατσιάνο ποὺ εἶχε τρομοκρατηθῆ ἀπὸ τὸ αἰφνιδιαστικὸν καὶ ἀφαιστικὸν τέλος τῆς νύμφης της, τῆς Ἐλεονώρας τοῦ Τολέδου, ἡ φόνος τῆς ὁποίας εἶχε συμβῆ πρὶν μερικὰς μονον ἡμέρας, ἀνεστατώθη καὶ διῆλθε τὰς φοβερωτέρας στιγμὰς ἀγωνίας πληροφορουμένη τὴν ἀποφασιστικὴ καὶ μυστηριώδη ἀφιξιν εἰς τὴν Φλωρεντίαν τοῦ συζύγου της Πάολο Τζιορντάνο — ὁ ὁποῖος τὴν εἶχεν ἐγκαταλείψει πρὸ τόσων χρόνων....

ΤΗΝ ΠΡΟΣΕΧΗ ΔΕΥΤΕΡΑΝ: Ἡ συνέχεια.

Η ΟΙΚΟΝΟΜΙΑ ΕΙΝΑΙ ΑΠΑΡΑΙΤΗΤΗ ΓΙΑ ΟΛΟΥΣ

ΤΟ ΜΙΚΡΟΝ ΚΑΤΑΣΤΗΜΑ ΜΕ ΤΑ ΜΙΚΡΑ ΕΞΟΔΑ ΚΑΙ ΤΕΣ ΜΙΚΡΕΣ ΤΙΜΕΣ

Μὴν σπαταλᾶτε τὰ χρήματά σας, γιὰ πράγματα ποὺ μπορεῖτε νὰ ἀγοράσετε πολὺ πιὸ φθηνά.

Μὴν σᾶς πλανεύουν οἱ πολύχρωμες καὶ ἐξωτικὲς βιτρίνες καθὼς καὶ τὰ μεγάλα καταστήματα ποὺ βρίσκονται σὲ κεντρικώτατες τοποθεσίες, γιατὶ τὰ βαρυσήμαντα ἔξοδα των τὰ πληρώνετε ἐσεῖς.

Ἐμεῖς διαθέτομεν μικρὸν κατάστημα γιὰ νὰ ἔχομεν μικρὰ ἔξοδα καὶ αἰ τιμαί μας νὰ εἶναι χαμηλαί.

Στὸ Κατάστημα μας θὰ βρῆτε ὅλα τὰ εἴδη φιλικῶν καὶ ἱματισμοῦ, ὅλα τὰ εἴδη καλτσῶν, ἐσώρουχα, εἴδη Νεωτερισμοῦ, σὲ ὅλας τὰς ποιότητας καὶ σὲ ὅλα τὰ γούστα.

Παρελάβαμεν ἐπίσης Νυκτικὰ γυναικεῖα σὲ μοντέλλο ποὺ δὲν εἰσήχθη εἰς Κύπρον προηγουμένως καὶ ἀπὸ ποιότητα ποὺ μπορεῖ νὰ χρησιμοποιηθῇ χειμῶνα καλοκαίρι.

ΤΙΜΑΙ ΠΑΝΤΟΤΕ ΩΡΙΣΜΕΝΑΙ.

ΣΗΜ.—Θὰ γίνωνται ἐκπτώσεις 5% γιὰ ἕναν μῆνα.

Μὴν ἀμελήσετε νὰ μᾶς ἐπισκεφθῆτε γιατὶ θὰ μείνετε πολὺ εὐχαριστημένοι ἀπὸ τὲς τιμές μας καὶ θὰ μᾶς συστήνετε σὲ ὅλους τοὺς φίλους καὶ γνωστούς σας.

ΝΙΚΟΣ Α. ΜΙΧΑΗΛΙΔΗΣ
Ἔμπορος, Εἰσαγωγεὺς & Μεταπωλητὴς Ψιλικῶν καὶ εἰδῶν Ἱματισμοῦ.
ΟΔΟΣ ΤΟΠΤΖΙΑΡ ΠΑΣΤΑ Ἀρ. 7,
(Ἐναντι Πρατηρίου Ἀναψυκτικῶν Θ. Οὐράνιου)
ΛΕΥΚΩΣΙΑ

ΤΑ ΠΟΔΟΣΦΑΙΡΙΚΑ ΣΤΟΙΧΗΜΑΤΑ

ΣΕΡΜΑΝΣ

ἄφησαν τὴν περασμένην ἑβδομάδα μερίσματα £10.729.7.0 εἰς τὸ στοιχημα τῶν 7 ἰσοπαλιῶν ἐπὶ 20 πόντων καὶ £3.536.18.0 εἰς τὸ στοιχημα τῶν 8 ἰσοπαλιῶν ἐπὶ 22 πόντων.

Προμηθεῦτε τώρα τὰ κουπόνια σας ΣΕΡΜΑΝΣ ἀπὸ τοὺς ἀποκλειστικοὺς Ἀντιπροσώπους

Β. Α. Π. Σ.

Ὁλλς Μαχμοὶτ Πασᾶ ἀρ. 12—Τ. Κ. 752—Τηλ. 8690,
ΛΕΥΚΩΣΙΑ.

Διὰ τὴν Λεμεσὸν προμηθεύσῃτε τὰ κουπόνια μας ἀπὸ τὸν κ. ΠΑΝΙΚΟΝ ΛΟΙΖΙΔΗΝ, Τ. Κ. 334, τηλ. 2870.

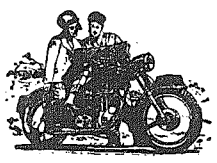

ΜΟΤΟΣΥΚΛΕΤΤΕΣ

Matchless

AJS

★ Διὰ τὴν ὑγείαν σας.
★ Διὰ τὴν ἐργασίαν σας.
★ Διὰ τὴν εὐχαρίστησίν σας.

ΟΙ ΜΟΝΕΣ ΜΟΤΟΣΥΚΛΕΤΤΕΣ ΕΙΣ ΤΟΝ ΚΟΣΜΟΝ ΠΟΥ ΜΠΟΡΕΙΤΕ ΝΑ ΤΕΣ ΟΔΗΓΗΤΕ ΟΛΗΝ ΤΗΝ ΗΜΕΡΑΝ ΑΝΑΠΑΥΤΙΚΩΤΑΤΑ, ΧΩΡΙΣ ΝΑ ΑΙΣΘΑΝΘΗΤΕ ΤΗΝ ΚΟΥΡΑΣΙΝ ΤΟΥ ΤΑΞΕΙΔΙΟΥ

Μουσικὴ κίνησις

Η ΠΡΩΤΗ ΤΟΥ ΣΥΛΛΟΓΟΥ ΣΥΝΑΥΛΙΩΝ "ΜΟΤΖΑΡΤ"

Τὴν περασμένη Τετάρτη ὁ νεοϊδρυθεὶς Σύλλογος Συναυλιῶν «Μότζαρτ», ποὺ εἶναι ἀδελφὴ ὀργάνωσις τοῦ Μουσικοῦ Συλλόγου «Μότζαρτ», ἔδωσε τὴν πρώτη του συναυλία χάριν τῶν μελῶν καὶ τῶν προσκεκλημένων τοῦ μὲ εἴσοδον δωρεάν. Ἡ πολυετὴς προσπάθεια τοῦ «Μότζαρτ» νὰ ἐπεκτείνει τὲς κατακτήσεις του στὸ πεδίο τῆς μουσικῆς, ἀπέβλεπε ταυτοχρόνως εἰς τὸ νὰ ἐξυπηρέτῃ καὶ τὸ κοινὸν μὲ ἱκανὰ προσόντα οὕτως ὥστε νὰ δίνεται νὰ παρακολουθῇ μουσικὰς συναυλίας. Ἡ ὀργάνωσις, λοιπόν, τῶν συναυλιῶν αὐτῶν ἀποτελεῖ λαμπρὰν εὐκαιρία δι' ὅσους θέλουν νὰ καλλιεργήσουν τὸ μουσικό τους αἰσθητήριον, στὸ ὁποῖον δυστυχῶς, ὡς ὁλότης, παρουσιάζουμε ἀκόμη σοβαρὰ καθυστέρησι.

Πρὶν ἀρχίσει ἡ συναυλία οἱ κ.κ. Διαμαντῆς Μιχαηλίδης γενικὸς γραμματεὺς τοῦ Μουσικοῦ Συλλόγου «Μότζαρτ» καὶ Κύπρος Χρυσάνθης γενικὸς γραμματεὺς τοῦ Συλλόγου Συναυλιῶν ἐξέθεσαν σὲ γενικὲς γραμμὲς τοὺς σκοποὺς καὶ ἐπιδιώξεις τοῦ Συλλόγου, ποὺ εἶναι, ὡς εἶπαν, ἡ δημιουργία μουσικῆς παραδόσεως στὸν τόπο μας. Οἱ ὁμιλητὲς ἐζήτησαν τὴν συμπαράσταση τοῦ κοινοῦ, νὰ ἀγαπήσει τὴν μουσικὴ καὶ νὰ τὴν τιμᾶ κτλ.

Τώρα δυὸ λόγια γιὰ τὴ συναυλία. Ἕνα ἐπίλεκτο μέλος τοῦ «Μότζαρτ», ὁ Μάνος Ζαμπᾶς, ἐφώτισε μὲ δεξιοτεχνία τὴν πρώτη κίνηση τοῦ κοντσέρτου Ρόδ (σόλο βιολί). Ὁ Μάνος Ζαμπᾶς, παρ' ὅλο ποὺ εἶναι μαθητὴς ἀκμῆ, κέρδισε ἤδη τὸ βραβεῖο τοῦ «Μότζαρτ» τοῦ 1954—55. Εἶναι ἐξαιρετικὸς δεξιοτέχνης τοῦ βιολιοῦ μὲ μεγάλο μέλλον. Στὸ πιάνο ἡ καλὴ καλλιτέχνις δ. Σιρβάτ Ἀριαχοῦνι. Ἀκολούθως ὁ βαθύφωνος κ. Γεώργιος Δημητριάδης τραγούδησε τὸν «Βράχον» τοῦ Στρομπούλη καὶ τὴ «Μουσικὴ» τοῦ Ρολίου. Ὁ κ. Δημητριάδης ἕνα σοβαρὸ στέλεχος τοῦ Μότζαρτ, κατέχει ἐκτὸς τῆς φωνῆς του καὶ τὴν τεχνικὴ τῆς ἐρμηνείας. Ἀκολουθεῖ ὁ κ. Σπύρος Τοφαρίδης (σόλο φλάουτο) μὲ μιὰ ἄρια ἀπὸ τὴν ὄπερα «Ὀρφεὺς» τοῦ Γκλούκ. Ὁ κ. Τοφαρίδης εἶναι ἕνας ἐκλεκτὸς καλλιτέχνης, ἀλλ' αὐτὴ τὴ φορὰ ἔπαιξε μὲ κάποια νευρικότητα ποὺ δὲν τὸν ἄφισε νὰ δείξῃ τὰ προσόντα του.

Τέλος τὸ τρίο μὲ τοὺς κ.κ. Στέλιον Κωνσταντίνου (βιολί), Διαμαντῆν Μιχαηλίδην (βιολοντσέλλο) καὶ δ. Δέσπω Χατζηλοΐζου (πιάνο) ἔπαιξε πολὺ ἱκανοποιητικὰ καὶ ἄνετα. Ὁ κ. Μιχαηλίδης εἶναι γνωστὸς σ' ὅλους γιὰ τὰ ἐξαιρετικὰ καλλιτεχνικά του προσόντα, ἀλλ' ὁ κ. Στέλιος Κωνσταντίνου εἶναι γνωστὸς ὡς καλλιτέχνης ἀξίας μόνον στοὺς παλαιοτέρους, γιατὶ ἔλειπε στὸ Λονδίνο γιὰ πολλὰ χρόνια, ὅπου εἶχε λαμπρὲς σπουδὲς στὸ βιολί. Ἡ ἐπάνοδος τοῦ ἐκλεκτοῦ τούτου μουσικοῦ στελέχους τοῦ τόπου μας, δὲν ὑπάρχει ἀμφιβολία πὼς θὰ ὑποβοηθήσει τὴν προσπάθεια γιὰ τὴν μουσικὴ ἀνάπτυξη.

Οἱ προσεχεῖς συναυλίες τοῦ Συλλόγου θὰ ἔχουν ἀκόμη πλουσιώτερο πρόγραμμα.

ΠΕΤΡΟΣ ΖΕΜΕΝΙΔΗΣ

ΚΑΤΑΚΤΗΣΕΙΣ ΤΗΣ ΙΑΤΡΙΚΗΣ

ΑΠΕΔΕΙΧΘΗ ΑΠΟΤΕΛΕΣΜΑΤΙΚΗ Η ΔΙΑ ΤΟΥ ΚΑΙΣΙΟΥ ΘΕΡΑΠΕΥΤΙΚΗ ΑΓΩΓΗ ΚΑΤΑ ΤΟΥ ΚΑΡΚΙΝΟΥ

Ὡς γνωστόν, τὸ καίσιον εἶναι ὑποπροϊὸν τῆς διασπασεως τοῦ ἀτόμου.

ΛΟΝΔΙΝΟΝ, Ὀκτώβριος.—Τὸ Ἰνστιτοῦτον τοῦ Ραδίου τοῦ Λίθερπουλ ἐγκαθιστᾷ εἰς τὸ κτίριόν του μίαν ἐγκατάστασιν θεραπευτικῆς ἀγωγῆς τοῦ καρκίνου διὰ τοῦ καισίου, ἑνὸς ὑποπροϊόντος τῆς διασπασεως τοῦ ἀτόμου. Ἡ δαπανη διὰ τὴν ἐν λόγῳ ἐγκατάστασιν θὰ ἀνέλθῃ εἰς 10.000 λίρας.

Ἤδη ἀπὸ τοῦ 1952 τὸ τμῆμα ἰσοτόπων τῶν ἐργαστηρίων τοῦ Χάρουελ ἀνέφερεν ὅτι ἡ ἀκτινοβολία τοῦ καισίου τὸ καθιστᾷ κατάλληλον διὰ τὴν θεραπευτικὴν ἀγωγὴν τοῦ καρκίνου. Πρόκειται περὶ ὑποπροϊόντος τοῦ οὐρανίου, τὸ ὁποῖον θεωρεῖται ὡς «ἀπόρριμμα» μετὰ τὴν κατεργασίαν τοῦ οὐρανίου διὰ τῶν ἀτομικῶν στηλῶν.

Ἡ ἐπεξεργασία διὰ τὴν παραγωγὴν τοῦ καισίου διεξάγεται εἰς τὰ ἐργαστήρια ἀτομικῆς ἐνεργείας τοῦ Οὐίντσκαιλ. Τὸ προϊὸν ἐγκλείεται εἰς μικρὰς φυσίγγας ἢ κυλίνδρους ἐκ μετάλλου, ἕκαστος ἐκ τῶν ὁποίων ἔχει μίαν δύναμιν 1.000 «Κιουρί». Ἰσοδυναμοῦσαν πρὸς τὴν ἐνέργειαν 1.000 γραμμαρίων ραδίου.

Ὁ ἀρχικὸς ρυθμὸς τῆς παραγωγῆς θὰ εἶναι μιᾶς ἢ δύο τοιούτων φυσίγγων τὸν μῆνα. Λέγεται ὅτι, ἐξαιρέσει ἴσως ἑνὸς ἄλλου παρομοίου πειραματικοῦ ἐργαστηρίου ποὺ λειτουργεῖ εἰς τὰς Ἡνωμένας Πολιτείας, καμμία ἄλλη χώρα εἰς τὸν κόσμον δὲν ἔχει ἐγκαταστάσεις παραγωγῆς καισίου εἰς τοιαύτην ποσότητα.

Ἡ ἀκριβὴς ἀξία τοῦ καισίου εἰς τὴν ἐφαρμογὴν τῆς δι' αὐτοῦ θεραπευτικῆς ἀγωγῆς τοῦ καρκί

ΑΓΓΛΙΚΗ ΕΦΗΜΕΡΙΣ ΟΜΙΛΕΙ ΠΕΡΙ ΕΛΛΗΝΟΣ ΥΠΟΣΤΡΑΤΗΓΟΥ ΔΙΟΛΙΣΘΗΣΑΝΤΟΣ ΕΙΣ ΚΥΠΡΟΝ

Η ΣΥΓΚΕΝΤΡΩΣΙΣ ΒΡΕΤΤΑΝΙΚΩΝ ΣΤΡΑΤΕΥΜΑΤΩΝ ΟΝΟΜΑΖΕΤΑΙ "ΕΠΙΧΕΙΡΗΣΙΣ ΚΑΤΑΠΕΛΤΗΣ"

ΛΟΝΔΙΝΟΝ 30 Ὀκτωβρίου. — Εἰς τὴν ἐφημερίδα «Νέους Κρόνικλ» ἐδημοσιεύθη τὸ ἀκόλουθον εἰδησεολογικὸν ἄρθρον σχετικῶς δράσιν τῆς ΕΟΚΑ:

«Ὑποχθόνιος διακλάδωσις τοῦ Κυπριακοῦ τρομοκρατικοῦ κινήματος δρᾷ εἰς τὴν ζώνην τῆς διώρυγος τοῦ Σουέζ κάτω ἀπὸ τὴν μύτην τοῦ ἀπερχομένου Ἀγγλικοῦ Στρατοῦ. Ἡ διακλάδωσις αὕτη θεωρεῖται ἡ ἀντιβρεττανικὴ τρομοκρατικὴ ὀργάνωσιν ΕΟΚΑ νὰ συγκροτήσῃ ἀποθέματα κλεμμένων λαθραίων ὅπλων ποὺ εἶναι ἕτοιμα διὰ τὴν παράτασιν τοῦ ἀπειλουμένου ἀπροκαλύπτου ἀγῶνος δίας.

Ὁ κυρίη τῆς διώρυγος ἀπαρτίζεται ἀπὸ Ἕλληνας ἐργάτας ἐκ Κύπρου οἱ ὁποῖοι ἐργάζονται εἰς στρατιωτικὰς ὑπηρεσίας. Πιστεύεται ὅτι συνήργησε μὲ τοὺς τρομοκράτας τῆς Κύπρου εἰς τὴν ὀργάνωσιν τῆς ἐπιβρομῆς ἐναντίον τῆς Ἀμμοχώστου καὶ τῆς ἀρτιωτάτης καὶ ἀπιμελεστάτης ἐνοπλου ἐπιβρομῆς τῆς παρούσης κρίσεως. Ἡ ἀπώλεια τῶν ὅπλων ἦτο τόσον σοβαρὰ ὥστε ὁ στρατὸς ἐτήρησε τὰς λεπτομερείας μυστικάς, φοβούμενος μήπως πτοήσῃ τὸν ἄμαχον πληθυσμόν. Πληροφορούμεθα ὅτι ἐκλάπησαν 40 ἐλάφρα πολυβόλα «Μπρὲν», 12 τυφέκια ἀκροβολιστῶν, 500 ρουκετοβόλα 3 ἰντσῶν καὶ 500 γεμιστῆρες «Μπρὲν». Τὰ πολυβόλα «Μπρὲν» σχεδὸν ἀρκοῦν διὰ πλήρη ἐξοπλισμὸν τάγματος καὶ ἀποτελοῦν τερατεῖαν πρασθήκην εἰς τὰ ὁπλοστάσια τῶν τρομοκρατῶν. Ἡ ΕΟΚΑ ἡ ὁποία πιστεύεται ὅτι διευθύνεται ὑπὸ ἐμπειροπολέμων μαχητῶν ἀνταρτῶν ἐξ Ἑλλάδος ἐπὶ μῆνας εἰσάγει λαθραίως ὅπλα καὶ πυρομαχικά. Πλεῖστα ἐξ αὐτῶν προέρχονται ἐξ Ἑλλάδος, ἀλλὰ ὁ στρατὸς διενεργεῖ πυρετῶδη ἔλεγχον διὰ νὰ ἐξακριβώσῃ πόσον ἄλλο ὁλικὸν ἐκλάπη.

Ἡ ΕΟΚΑ πιστεύεται ὅτι ἀποκρύπτει ὅπλα εἰς τὴν νοτιοδυτικὴν ὀρεινὴν περιοχὴν ὅπου ὑπάρχουν πολλὰ σπήλαια καὶ ἐγκαταλελειμμένα ὀρυχεῖα».

Τὸ «Ντέιλυ Μέηλ» ἐξ ἄλλου πληροφορεῖται ὅτι ἀριθμὸς Ἑλλήνων ἐκ Κύπρου ἐργατῶν τῆς Διώρυγος κρατεῖται. Ἀποδίδει δὲ εἰς πράκτορας τῆς ΕΟΚΑ εὑρισκομένους εἰς τὴν Διώρυγα, τὴν τοποθέτησιν ψευδῶν ἐπιγραφῶν ἀρτικὰ ὄργανα» ἐπὶ τῶν κλοπέντων κιβωτίων καὶ τὴν ἀστραπιαίαν εἰδοποίησιν τῶν τρομοκρατῶν τῆς Κύπρου.

«Τὸ γεγονός, γράφει ἡ ἐφημερίς, ὅτι δὲν ἐκλάπησαν πυρομαχικὰ τὴν παρελθοῦσαν ἑβδομάδα, ἐλάχιστα καθησυχάζει τοὺς ἀξιωματικοὺς ἀσφαλείας. Ἐὰν ἡ σπεῖρα εἰργάζετο μεταξὺ τοῦ Σουέζ καὶ τῆς Κύπρου ἐπὶ πολλοὺς μῆνας εἶναι ἀγνωστον πόσα κιβώτια πυρομαχικῶν περιῆλθον εἰς τοὺς τρομοκράτας διὰ παντοίων μέσων. Μέχρις ὅτου ἡ ἔκτασις τῆς διαρροῆς τῶν ὅπλων καὶ τῶν πυρομαχικῶν γνωσθῇ, ἡ ἀπειλὴ τῶν τρομοκρατῶν παραμένει κατ' ἀνάγκην ἐπιφοβωτάτη. Τοῦτο εἶναι ἀσφαλῶς ἕνας κύριος λόγος διὰ τὴν παροῦσαν συγκέντρωσιν στρατοῦ εἰς Κύπρον ὀνομαζομένην «ἐπιχείρησις καταπέλτης». Ἀλλὰ ὑπάρχουν πολλαὶ εἰκασίαι ὅτι ἡ ἀπουφίλισις τῆς στρατηγικῆς ἐφεδρείας τῆς Ἀγγλίας δὲν θὰ ἐπιχειρηθῇ ἀποκλειστικῶς διὰ τὴν συντριβὴν μιᾶς «βράκος». Ἡ ἐφημερὶς προσθέτει ὅμως ὅτι ἐνῷ ἐπὶ μῆνας αἱ στρατιωτικαὶ ὑπηρεσίαι ἐχαρακτήριζον τὴν κατάστολὴν τῶν τρομοκρατῶν ὡς ἀστυνομικὴν μᾶλλον παρὰ στρατιωτικὴν ἐπιχείρησιν, ὑπάρχουν τώρα ἀρκεταὶ ἀποδείξεις ὅτι οἱ τρομοκράται οὐδόλως εἶναι ἀνοργάνωτος συρφετὸς ἀλλὰ διευθύνονται ἐμπείρως ὑπὸ ἰθύοντος νοῦ. Αἱ ὑπόνοιαι συγκεντροῦνται εἰς τὸ πρόσωπον Ἕλληνος ὑποστράτηγου ἀπουσιάζοντος ἐξ Ἑλλάδος ἀπὸ τὰς ἀρχὰς τοῦ ἔτους καὶ ὁ ὁποῖος πιθανῶς διωλίσθησεν εἰς τὴν Κύπρον. Λόγῳ δὲ δυνατὸν νὰ εἶναι ὁ ὑπογράφων τὰς προκηρύξεις τῆς ΕΟΚΑ μὲ τὸ ὄνομα Διγενῆς.

ΑΙ ΠΡΟΟΠΤΙΚΑΙ ΔΙΑ ΤΑΣ ΕΞΑΓΩΓΑΣ ΤΗΣ ΝΕΑΣ ΕΣΟΔΕΙΑΣ ΚΥΠΡΙΑΚΩΝ ΕΣΠΕΡΙΔΟΕΙΔΩΝ

ΑΠΟΓΟΗΤΕΥΤΙΚΗ Η ΚΑΤΑΣΤΑΣΙΣ ΔΙΑ ΤΑ ΠΟΡΤΟΚΑΛΙΑ.—ΖΩΗΡΑ ΖΗΤΗΣΙΣ ΛΕΜΟΝΙΩΝ ΕΚ ΠΟΛΛΩΝ ΧΩΡΩΝ

ΒΑΡΩΣΙΑ 30 (Τοῦ ἀνταποκριτοῦ μας). — "Ἤρχισαν ἐνεργοῦνται οἱ ἐργασίαι διὰ τὴν συσκευασίαν καὶ ἐξαγωγὴν τῶν ἐσπεριδοειδῶν καὶ αἱ ἀποθῆκαι φρούτων ὁμοιάζουν πολὺ μὲ πολυβόλους κυψέλας. Ἤδη φορτώνονται τὰ πρῶτα κιβώτια γκρεῖπ φροῦτ ἐπὶ τοῦ ἀτμοπλοίου «Ρόστα νοῦ Ἀγκάνα» τὸ ὁποῖον παρέλαβε 7.500 κιβώτια προοριζόμενα διὰ Γαλλίαν. Ἀξίζει νὰ τονισθῇ ὅτι κατὰ τὴν περυσινὴν περίοδον ἡ ἰδία ἀγορὰ ἀπεροφήσε μόνον 2.000 κιβώτια. Τὰ φορτωθέντα γκρεῖπ φροῦτ εἶναι μάρκας «Ἀφροδίτη» τοῦ Ὀλκου Ε. Χατζησωτηρίου καὶ Υἱῶν τῆς πόλεώς μας.

Ἡ τιμὴ ἡ ὁποία πληρώνεται διὰ τὰ γκρεῖπ φροῦτ πρὸς τοὺς παραγωγοὺς ἔχει φθάσει τὰ 150)— κατὰ χιλιάδα, οἱ ἐξαγωγεῖς δὲ ἰσχυρίζονται ὅτι αἱ τιμαὶ αὗται εἶναι ἐξαιρετικῶς ὑψηλαὶ καὶ ἀποδίδουν τοῦτο εἰς τὸ γεγονὸς ὅτι ἡ παραγωγὴ γκρεῖπ φροῦτ ἐφέτος εἶναι μικρὰ καὶ ἡ ἔλλειψις δροχῶν μέχρι σήμερον θὰ ἐπιδράσῃ τὴν ὡρίμανσιν τῶν φρούτων.

Θὰ φορτώσουν προσεχῶς 20 χιλ. κιβώτια γκρεῖπ φροῦτ διὰ τὴν Ἀγγλικὴν ἀγορὰν τὰ ἀτμόπλοια «Κύπρος» καὶ «Παλέρμο». Περαιτέρω φορτώσεις θὰ γίνουν μετὰ τὴν 15ην Νοεμβρίου.

—ΛΕΜΟΝΙΑ ΚΑΙ ΠΟΡΤΟΚΑΛΙΑ.

Ἡ ζήτησις διὰ τὰ Κυπριακὰ λεμόνια γίνεται ὁλονὲν ζωηροτέρα καὶ τὸ ἐμπόριον ἐπιδεικνύεται τώρα ἐνδιαφέρον διὰ λεμόνια ἐντὸς κιβωτίων ἐκ χαρτονιοῦ ἐν ἀντιθέσει πρὸς τὴν συνήθη συσκευασίαν εἰς ξύλινα κιβώτια. Τὰ προαναφερθέντα ἀτμόπλοια «Κύπρος» καὶ «Παλέρμο» θὰ φορτώσουν ἐπίσης 2 χιλ. ξύλινα κιβώτια, 1.500 μικροῦ μεγέθους κιβώτια καὶ 6. χιλ. χαρτονένια μὲ λεμόνια διὰ τὴν Ἀγγλικὴν ἀγορά. Τὸ «Βίντερλαντ» ἀναμένεται ὅτι θὰ φορτώσῃ περὶ τὰ τ.λη Νοεμβρίου 2 χιλ. μεγάλα καὶ 3 χιλ. μικρὰ κιβώτια λεμόνια διὰ Κοπενχάγην καὶ ἕτερον ἀτμόπλοιον θὰ φορτώσῃ τὸν Νοέμβριον 9 χιλ. κιβώτια διὰ Τεργέστην ἀπ' ὅπου θὰ μεταφορτωθοῦν δι' Οὐγγαρίαν. Ἄλλα τόσα κιβώτια θὰ φορτωθοῦν ἐπίσης δι' Οὐγγαρίαν ἕνα περίπου μῆνα ἀργότερον.

Ὅσον ἀφορᾷ τὰ πορτοκάλια, ἡ κατάστασις δὲν εἶναι καθόλου ἐνθαρρυντική. Τὸ γεγονὸς ὅτι τὰ ναῦλα διὰ τὸ Ἠνωμένον Βασίλειον, ποὺ εἶναι ὁ κυριότερος ἀγοραστής, ἔχουν αὐξηθῆ κατὰ 25% ἐφέτος, ἐνῶ ταυτοχρόνως ἀνάλογον ὕψωμον ἐσημείωσαν καὶ τὰ ἔξοδα συσκευασίας, συνέτεινεν ὥστε ἡ τιμὴ, ἡ ὁποία προσφέρεται ἐφέτος εἰς τοὺς παραγωγοὺς διὰ πορτοκάλια νὰ κυμαίνεται πέριξ τῶν 70 σελ. κατὰ χιλιάδα, ἐναντι 100 καὶ 120 σελ. τὰ ὁποῖα ἐξησφαλίσθησαν κατὰ τὴν περυσινὴν περίοδον.

Τοὺς ἀγοραστὰς τοῦ ἐξωτερικοῦ καθιστοῦν περισσότερον ἐπιφυλακτικοὺς ἡ ὑπερπαραγωγὴ ἡ ὁποία ἐσημειώθη ἐφέτος εἰς Ἰσπανίαν καὶ Ἰσραὴλ καθὼς καὶ ἡ χαώδης κατάστασις, ἡ ὁποία ἐπικρατεῖ εἰς τὸν λιμένα Ἀμμοχώστου.

Τ. ΓΕΩΡΓΙΟΥ

Ο ΠΟΛΕΜΟΣ ΕΙΣ ΤΟ ΑΛΓΕΡΙΟΝ

ΑΛΓΕΡΙΟΝ, 30 (Ρέουτερ). — Ἐπιδρομαὶ ἐθνικιστῶν ἐπαναστατῶν συνεχίζονται ἐναντίον ἀγρεπαύλεων καὶ οἰκιῶν. Ἐπυρπολήθησαν ἀποθῆκαι καὶ κατεσφάγησαν ζῶα. Συνελήφθησαν 12 πρόσωπα εἰς μικρὰν πόλιν τοῦ Ὀράν.

ΤΑ ΑΥΓΑ ΠΡΟΣ 7 ΣΕΛ. ΤΗΝ ΔΩΔΕΚΑΔΑ!

Καὶ τὸ κρέας 14 σελ.

Νέα μεγάλη ἀνατίμησις εἰδῶν πρώτης ἀνάγκης ἐσημειώθη ἐν Λευκωσίᾳ κατὰ τὴν λήξασαν ἑβδομάδα. Τὰ αὐγὰ ἐπωλοῦντο πρὸς 7 σελ. τὴν δωδεκάδα καὶ τὸ κρέας πρὸς 14 σελ. τὴν ὀκάν. Σημειωτέον ὅτι οὐδέποτε προηγουμένως ἡ τιμὴ τῶν αὐγῶν ἀνῆλθεν εἰς τόσον ὕψος.

Ο ΕΙΣ ΠΑΡΑΙΤΕΙΤΑΙ ΚΑΙ Ο ΑΛΛΟΣ ΕΠΙΣΤΡΕΦΕΙ

ΠΑΡΙΣΙΟΙ, 30 (Ρέουτερ). — Ὁ πρώην Σουλτάνος Σίντι Μουλλὰ Μπὲν Ἀράφα ἀπέστειλεν ἐκ Τραγέρης ἐπιστολὴν πρὸς τὸν πρόεδρον τῆς Γαλλίας κ. Ρενὲ Κοτύ, διὰ τῆς ὁποίας προσφέρεται νὰ παραιτηθῇ ἐκ τοῦ θρόνου τοῦ Μαρόκου. Ἡ προτεινομένη παραίτησις θὰ προλειάνῃ τὸν δρόμον διὰ τὴν παλινόρθωσιν τοῦ Σουλτάνου Σίντι Μωχάμετ τοῦ Ε', ὁ ὁποῖος ἐπιστρέφει σήμερον εἰς Γαλλίαν ἐκ τῆς ἐξορίας του ἐν Μαδαγασκάρῃ.

Χάριν τοῦ Προέδρου

ΑΜΕΡΙΚΑΝΟΣ ΧΕΙΡΟΥΡΓΟΣ ΠΡΟΤΕΙΝΕΙ ΝΑ ΑΝΑΝΕΩΘΗ Η ΚΑΡΔΙΑ ΤΟΥ Α·Ι·ΖΕΝΧΑΟΥΕΡ ΔΙ' ΕΓΧΕΙΡΗΣΕΩΣ

"Ἔχει κάμει τριακοσίας ἐπιτυχεῖς ἐγχειρήσεις

ΝΕΑ ΤΟΡΚΗ, Ὀκτώβριος. — Ὁ διαπρεπὴς Ἀμερικανὸς χειρουργὸς κ. Κλαύδιος Μπὲκ ὁμιλῶν εἰς τὴν ἐτησίαν συνέλευσιν τῆς Ἰατρικῆς Ἑταιρείας τῆς Θάσιγκτον ὑπέδειξεν ὅπως ὁ Πρόεδρος Ἀΐζενχάουερ ὑποβληθῇ, κατόπιν ὅμως ἐπισταμένης ἐξετάσεως, εἰς ἐγχείρησιν «ἀνανεώσεως» τῆς καρδίας του κατὰ τὸ σύστημα ποὺ ἐφαρμόζει ὁ κ. Μπὲκ ἀπὸ ἐτῶν. Σκοπὸς τῆς ἐγχειρήσεως εἶναι νὰ ἀποτρέψῃ τὰς ἐν συνεχείᾳ διαδοχικὰς προσβολὰς θρομβώσεως τῆς στεφανιαίας ἀρτηρίας αἱ ὁποῖαι ὁδηγοῦν πρὸς τὸν θάνατον καὶ νὰ παρατείνῃ τὴν ζωὴν τοῦ ἀσθενοῦς ὑπὸ συνθήκας μεγαλυτέρας ὑγιεινῆς ἀνέσεως. Ὁ κ. Μπὲκ ἔχει κάμει περὶ τὰς 300 ἐγχειρήσεις μέχρι τοῦδε καὶ μεταξὺ τῶν τελευταίων 100 μόνον εἰς 6 περιπτώσεις ἀπέθανεν ὁ ἀσθενής. Πολλοὶ Ἀμερικανοὶ καρδιολόγοι πιστεύουν ὅτι 300 ἐγχειρήσεις δὲν ἀποτελοῦν ἀσφαλὲς στατιστικὸν δεδόμενον ὁ δὲ προσωπικὸς ἰατρὸς τοῦ Προέδρου Δρ Πώλ Ντιαντλεῦ δὲν ἠθέλησε νὰ ἐκφράσῃ γνώμην.

Ο ΤΑΟΥΝΣΕΝΤ ΠΟΛΙΟΡΚΕΙΤΑΙ

Ὁ σημάναρχος Τάουνσεντ περικυκλωμένος ὑπὸ τῶν δημοσιογράφων μετὰ τὴν τελευταίαν συνάντησίν του μετὰ τῆς πριγκηπίσσης Μαργαρίτας.

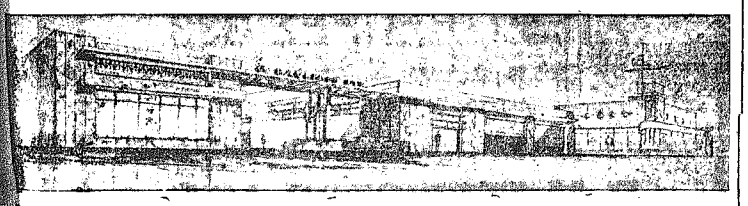

ΕΦΘΑΣΕ ΤΟ

OPEL-CARAVAN

ΝΕΟΝ ΜΟΔΕΛΟΝ 1956

Εἶναι τὸ ἰδεῶδες αὐτοκίνητον πολυτελείας ποὺ συνδυάζει τὴν μεταφορὰν ἐπιβατῶν καὶ φορτίου.

ΠΑΡΑ ΤΗΝ ΝΕΑΝ ΑΝΑΤΙΜΗΣΙΝ ΕΙΣ ΤΟ ΕΞΩΤΕΡΙΚΟΝ, Η ΤΙΜΗ ΠΩΛΗΣΕΩΣ ΕΝ ΚΥΠΡΩ ΠΑΡΑΜΕΝΕΙ Η ΙΔΙΑ.

Ἑτοιμοπαράδοτα:- Ἐξαίρετοι χρωματισμοί

ΓΕΩ. ΠΑΥΛΙΔΗΣ ΛΤΔ.

ΕΠΙΠΛΑ

ἐκ ΚΑΡΥΔΙΑΣ ΚΑΙ ΔΡΥΟΣ

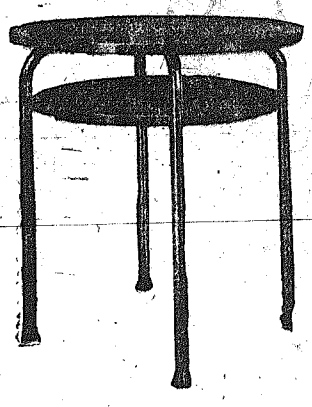

Παρελάβομεν μεγάλην συλλογὴν ἐπίπλων ἐκ Καρυδιᾶς καὶ Δρυός, διὰ Γραφεῖα, Σαλόνια καὶ Κρεββατοκάμαρες.

Ἐπισκεφθῆτε μας διὰ νὰ τὰ δῆτε καὶ ἐκ τοῦ πλησίον.

ΧΑΤΖΗΚΥΡΙΑΚΟΣ ΣΑΒΒΑ & ΥΙΟΙ

ΛΕΥΚΩΣΙΑ.

ΣΤΑΘΕΡΑ ΠΟΙΟΤΗΣ!

ΣΙΓΑΡΕΤΤΑ ΕΞ ΑΝΩΤΑΤΟΝ ΠΟΙΟΤΗΤΟΝ ΚΑΠΝΩΝ ΑΠΗΛΛΑΓΜΕΝΑ ΕΣΑΝΣ ΚΑΙ ΣΚΟΝΗΣ...

"ΣΑΜΑΡΙΤΑΝ"

(Βιρτζίνια)

ΠΑΛΜΥΡΑ-ΑΑ

(Ἐκλεκτῶν Ἑλληνικῶν καπνῶν)

ΣΙΓΑΡΕΤΤΑ ΑΝΩΤΑΤΗΣ ΠΟΙΟΤΗΤΟΣ

Εἶναι ἐκλεκτὰ προϊόντα

ΔΙΑΝΕΛΛΟΥ ΛΑΡΝΑΚΟΣ

ΓΕΡΜΑΝΙΚΑ

AUTOCYCLES-SITTA

(50 C.C. — 2 Ταχύτητες)

Τὰ SITTA AUTOCYCLES εἶναι ἐφωδιασμένα μὲ ὑδραυλικὲς σοῦστες στοὺς ἐμπροσθίους τροχοὺς γι' αὐτὸ καὶ προσφέρουν ἕνα ἀναπαυτικώτερο ὀδήγημα.

Ἡ ταχύτης τὴν ὁποίαν ἀναπτύσσουν εἶναι ἄνω τῶν 40 μιλίων τὴν ὥραν, ἡ δὲ κατανάλωσις βενζίνης εἶναι 220 μίλια τὸ γαλόνι. Κάθε SITTA εἶναι ἐφωδιασμένη μὲ μιλίμετρο καὶ ἠλεκτρικὴ σειρῆνα.

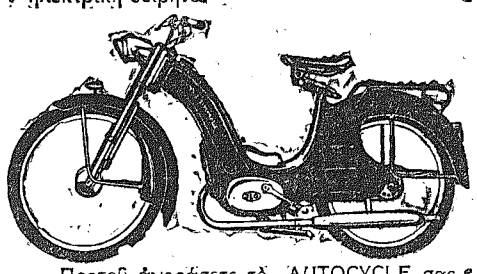

Προτοῦ ἀγοράσετε τὸ AUTOCYCLE σας σᾶς συμβουλεύομεν πῶς τὸ συμφέρον σας εἶναι νὰ κάμετε μιὰν δοκιμὴν μὲ τὴν SITTA καὶ εἴμεθα βέβαιοι ὅτι θὰ σᾶς ἐνθουσιάσῃ.

Η ΝΕΑ ΜΕΓΑΛΗ ΑΠΟΣΤΟΛΗ ΦΑΝΕΙ ΔΙΑ ΤΟΥ Α)Π «ΑΡΙΕΣ» ΠΕΡΙ ΤΗΝ 10ην ΠΡΟΣΕΧΟΥΣ ΝΟΕΜΒΡΙΟΥ

ΜΕΓΑΛΑΙ ΕΥΚΟΛΙΑΙ ΠΛΗΡΩΜΗΣ

Γενικοὶ ἐν Κύπρῳ Ἀντιπρόσωποι καὶ Διαναμεῖς:

ΠΑΓΚΡΑΤΗΣ Γ. ΛΙΒΕΡΑΣ & ΥΙΟΣ

27—29 Λήδρας—ΛΕΥΚΩΣΙΑ—Τηλ. 3496.

ΚΑΘΗΜΕΡΙΝΗ ΖΩΗ

ΤΟΠΙΚΑ ΝΕΑ ΤΗΣ ΕΒΔΟΜΑΔΟΣ

Δευτέρα, 24 Ὀκτωβρίου

Ἐνώπιον τοῦ ἐκτάκτου κακουργιοδικείου ἤρχισεν ἡ δίκη τοῦ Μιχαὴλ Σ. Καραολῆ, 22 ἐτῶν, κυβερνητικοῦ γραφέως, κατηγορουμένου ὅτι ἐφόνευσε τὸν ἀστυνομικὸν Ἡράδοτον Πουλλήν. Ὁ προσωρινὸς ἀντεισαγγελεὺς κ. Ντεκτὰς εἶπεν ὅτι ὁ κατηγορούμενος, ὁ ὁποῖος ἦτο καλὸς ὁπλοφόρος, εἶχε πλησιάσει μὲ ἐστραμμένας χεῖρας τὸν ἀστυνομικὸν Πουλλὴν καὶ τὸν ἐπυροβόλησε τρεῖς φορές, προσθέσας ὅτι θὰ ἀποδείξῃ καὶ ἄλλην δράσιν τῆς ΕΟΚΑ. Ὁ πρῶτος μάρτυς κατηγορίας Χουσεὶν Μεχμὲτ Ζιγκὴ ἀντεξετάσθη ὑπὸ τοῦ ἐκ τῶν συνηγόρων κ. Σέλιου Παυλίδη, ὁ ὁποῖος ὑπέβαλε πρὸς αὐτὸν ὅτι ἡ ἱστορία ποὺ διηγήθη εἰς τὸ δικαστήριον εἶναι δημιούργημα τῆς φαντασίας του καὶ ὅτι οὐδέποτε ἔφυγεν ἀπὸ τὸ γραφεῖόν του ἐκεῖνο τὸ πρωΐ. Ὁ κ. Παυλίδης τὸν ἠρώτησεν ἐὰν εἶναι ἀληθὲς ὅτι τὴν 10.40 π.μ. τῆς 28ης Αὐγούστου μετέφερε διὰ τοῦ αὐτοκινήτου 4285 ὡρισμένας κυρίας ἀπὸ τὴν ὁδὸν Σάμου εἰς τὸν ναὸν Ἁγ. Ἀντωνίου. Ἐπίσης τὸν ἠρώτησε ἐὰν τὴν 12.20 ὅραν τῆς 28ης Αὐγούστου μέχρι τῆς 12.35 μετέφερε κάποιον Ἄγγλον εἰς τὴν πανσιὸν Ρίο.

Ἐν συνεχείᾳ κατέθεσαν οἱ μάρτυρες κατηγορίας Φεβζὴ Ντιρέκογλου, γραμματεὺς τῆς Διοικήσεως Λευκωσίας καὶ Μεχμὲτ Ἰσμαὴλ, ἀστυνομικός.

—Συνεχίζεται εἰς Βαρώσια καὶ Λεμεσὸν ὁ περιορισμὸς κατ' οἶκον. Οἱ κάτοικοι τῶν δύο πόλεων ὑφίστανται μεγάλας ταλαιπωρίας.

—Δέκα μαθηταὶ τοῦ Γυμνασίου Κυρηνείας κατηγορήθησαν διὰ παράνομον παρέλασιν καὶ συγκέντρωσιν.

—Ὁ Γενικὸς Πρόξενος τῆς Ἑλλάδος κ. Α. Παπᾶς ἀνεχώρησεν ἐπὶ ἀραχείᾳ ἀδείᾳ εἰς Ἑλλάδα.

—Ἐσημειώθη τυχαία ἐκπυροκρότησις ὅπλου ἀσθηνικοῦ ἀστυνομικοῦ, ὁ ὁποῖος ἐφορεῖτο ἐξωθεν τῆς Τουρκικῆς Λέσχης Πάφου ὑπὸ ἐβίδετο δεξιώσεις πρὸς τιμὴν τοῦ διοικητοῦ κ. Μουφτιζατέ.

—Ἐσημειώθη ἰσχυρὰ σεισμικὴ δόνησις εἰς Λάρνακα διαρκείας ὀλίγων δευτερολέπτων.

—Τὸ κακουργιοδικεῖον Λευκωσίας ἀπήλλαξεν 9 πρόσωπα κατηγορούμενα δι' ὀχλαγωγίαν. Ὁ Γλαῦκος Βασιλείου κατεδικάσθη εἰς φυλάκισιν ἑνὸς ἔτους διὰ τὴν ἰδίαν κατηγορίαν ὁ Κ. Δ. Ἡλιάδης εἰς 6 μηνῶν καὶ ὁ Κυριάκος Ἀνδρέου εἰς 25 ἡμερῶν.

—Ἡ Ὀργάνωσις Ἑλλήνων Λειτουργῶν Μέσης Ἐκπαιδεύσεως ἀπεφάσισε νὰ διαμαρτυρηθῇ πρὸς τὴν Κυβέρνησιν διὰ τὴν ἀπαγόρευσιν τῶν νομίμων μαθητικῶν παρελάσεων ἐπὶ τῇ ἐπετείῳ τῆς 28ης Ὀκτωβρίου.

—Τὰ Συμβούλια Ἀναπτύξεως τῆς ἐπαρχίας Λευκωσίας ἀπεφάσισαν εἰς κοινὴν σύσκεψίν των νὰ ὑποβάλουν ψήφισμα διαμαρτυρίας διὰ τὴν μὴ ἀναγνώρισιν τῆς αὐτοδιαθέσεως τοῦ Κυπριακοῦ λαοῦ, διὰ τὴν ἐπίσολὴν τοῦ νόμου 26 καὶ τὸν στρατιωτικὸν μέτρον, τὴν ἀπαγόρευσιν ἑορτασμοῦ τῆς 28 Ὀκτωβρίου κ.λ.π.

—Συνελήφθη εἰς Βαρώσια ἐν πρόσωπον ἐν σχέσει μὲ τὴν ἀπόπειραν φόνου τοῦ Ὑποσημηναγοῦ Γουΐνραμ.

—Δὲν ἐπετράπη εἰς Ξερὸν ἡ ἀποβίβασις τοῦ πληρώματος Ἑλληνικοῦ ἀτμοπλοίου.

—Θὰ μεταφερθοῦν προσεχῶς εἰς τὸ ἀπομωκτήριον Κοκκινοτριμιθιᾶς οἱ κρατούμενοι εἰς τὸ φρούριον Κερυνείας.

—Ἐσημειώθησαν συγκρούσεις εἰς Πεδουλὰν μεταξὺ μαθητῶν τῆς ἐκεῖ Ἐμπορικῆς Σχολῆς καὶ Βρεττανῶν κομμάντος, οἱ ὁποῖοι εἶχον καταβιβάσει Ἑλληνικὰς σημαίας. Οἱ μαθηταὶ ἠκολούθησαν τοὺς κομμάντος μέχρι τοῦ στρατῶνός των εἰς τὴν Πευκόφυτον Κοιλάδα καὶ ἐλιθοβόλουν αὐτούς. Ἐν τέλει οἱ στρατιῶται ἐχρησιμοποίησαν δακρυγόνα καὶ ἔπληξαν διὰ τοῦ ὑποκοπάνου τῶν ὅπλων των μερικοὺς μαθητάς.

Τρίτη, 25 Ὀκτωβρίου

Κατὰ τὴν δευτέραν ἡμέραν τῆς δίκης τοῦ Μιχαὴλ Σ. Καραολῆ κατέθεσαν 18 μάρτυρες κατηγορίας. Ὁ προσωρινὸς γενικὸς ἀντεισαγγελεὺς ἐξήτησε νὰ κηρυχθῇ ὡς ἔχθρικὸς μάρτυς ὁ θεῖος τοῦ κατηγορουμένου Δαμιανὸς Καμένος, ἀλλὰ κατόπιν ἀπέσυρε τὴν αἴτησίν του, ἀπολογούμενος εἰς τὸ δικαστήριον.

—Ἐπεδλήθη καὶ πάλιν κέρφιου εἰς Λεμεσὸν κατόπιν τῆς ἐκρήξεως δόμβας περὶ τὴν 8 μ.μ. εἰς τὴν ὁδὸν Ἁγ. Φυλάξεως. Ἡ δόμβα ἔρριφθη ἐναντίον μικτῆς στρατιωτικῆς καὶ ἀστυνομικῆς περιπόλου. Ἐτραυματίσθη σοβαρῶς εἰς τὸν κρόταφον ὁ Βρεττανὸς κομμάντο Ντέϊβιντ Γουὴκ καὶ ἐλαφρῶς ὁ εἰδικὸς χωροφύλαξ Σεϊφὴ Σαμὴ. Πρὸ τοῦ ἐπεισοδίου εἶχε ἀναγγελθῇ ἄρσις τοῦ κέρφιου.

—Εἰς Βαρώσια συνεχίζεται τὸ κέρφιου, προκαλοῦν ἀφάνταστους ταλαιπωρίας εἰς τοὺς κατοίκους. Περὶ τὴν 4.30 μ.μ. ἀρχανῶν μεγάλη διαβήλωσις μὲ συνθήματα ὑπὲρ τῆς αὐτοδιαθέσεως καὶ τῆς ἄρσεως τοῦ κατ' οἶκον περιορισμοῦ.

—Συνεκροτήθη ἐν Λεμεσῷ μαθητικὴ διαβήλωσις διὰ τὴν ἀπαγόρευσιν παρελάσεων ἐπὶ τῇ ἐπετείῳ τῆς 28ης Ὀκτωβρίου.

—Ἡ ἐμπορικὴ ἀνησυχία τῆς Κύπρου ὑπολογίζεται ὅτι θὰ ἀνέλθῃ εἰς 13 ἑκατομμ. λιρῶν.

—Ἐξεδόθη διάταγμα 8ημέρου κρατήσεως τοῦ ἐκ Παραλιμνίου Ἐλευθερίου Α. Σκαποῦλλαρου, 17 ἐτῶν, πρὸς διευκόλυνσιν τῶν ἀνακρίσεων σχετικῶς μὲ τὴν ἀπόπειραν φόνου τοῦ ἀξιωματικοῦ τῆς Ρὰφ Γουΐνραμ. Ἐκλήθησαν πρὸς ἀνάκρισιν καὶ ἄλλα πρόσωπα.

—Τὸ πόρισμα τῆς δικαστικῆς ἀνακρίσεως διὰ τὸν φονευθέντα ἐν Λεμεσῷ 16ετῆ Ἀνδρέαν Γεωργίου εἶναι ὅτι ὁ προκαλέσας τὸν θάνατον πυροβολισμὸς ἔρριφθη κατὰ τὴν διάρκειαν ὀχλαγωγίας καὶ κατόπιν νομίμων διαταγῶν.

—Ὁ ἐκ Μανδρίων κ. Χαράλαμπος Σπύρου καὶ ὁ ἐκ Τσακιστρας κ. Βασίλειος Θεοχάρους ἐπέστρεψαν τὰ παράσημά των.

—Τὴν 7.45 μ.μ. ἐγένετο ἔκρηξις εἰς τὸν ἀστυνομικὸν σταθμὸν Ἀμαργέτης. Πιστεύεται ὅτι αὕτη προεκλήθη ἐκ χειροβομβίδος. Ὑπ' ἀτῇ ζημίας εἰς ὀδροσωλὴν.

—Ὁ ἐκ Πολεμίου Κυριάκος Ν. Πολεμίτης κατεδικάσθη εἰς φυλάκισιν 18 μηνῶν ἐπὶ ὀχλαγωγίᾳ.

—Παρητήθησαν οἱ χωριτικαὶ ἀρχαὶ Μαραθόβουνος, Στέλλος, Ἁγ. Ἐπικτήτου, Βάσσος Κοιλανίου, Διορίου, Ἁγ. Ἑρμολάου.

ΦΑΡΜΑΚΕΙΑ ΝΥΚΤΟΣ

Δευτέρα, 31 Ὀκτωβρίου

ΛΕΥΚΩΣΙΑ: Κ. Μ. Οἰκονομίδης, Κύκκου 91. Τάκης Χριστοδουλίδης, Ὀνασαγόρου 22. ΛΕΜΕΣΟΣ: Γ. Σ. Ποταμίτης, Ἁγ. Ἀνδρ. οὐ 95. ΒΑΡΩΣΙΑ: Κώστας Σπανός, Ἐρμοῦ 120. ΛΑΡΝΑΞ: Ἀριστ. Δημητρίου, Ἐρμοῦ 166.

ΠΡΟ 47 ΕΤΩΝ

«Πατρὶς» 1909

Μεταξὺ τῶν γενικῶν ἀντιπροσώπων οἵτινες ἦλθον πρὸς ἐκλογὴν τοῦ Μητροπολίτου Κιτίου ὡς Ἀρχιεπισκόπου, συγκαταλέγεται καὶ ὁ βουλευτὴς Λεμεσοῦ—Πάφου καὶ δήμαρχος κ. Χριστόδουλος Σάλζος.

—Ὁ δικηγόρος κ. Ν. Πασχάλης ὑπέβαλεν ἐνώπιον τοῦ προέδρου τοῦ

ΣΚΕΨΕΙΣ ΚΑΙ ΓΝΩΜΑΙ

ΜΕΧΡΙΣ ΟΤΟΥ ΑΝΑΨΟΥΝ ΤΑ ΦΩΤΑ

Ἡ ΔΕΚΑΤΗ ἐπέτειος ἀπό τῆς ἱδρύσεως τῶν Ἡνωμένων Ἐθνῶν, ἥτις ἐτηρεῖτο ὡς ἡμέρα ἐκδηλώσεως τῆς πίστεως τῶν λαῶν ἐπί τῆς διεθνοῦς συνεργασίας καὶ τῶν ἀρχῶν περί αὐτοδιαθέσεώς καὶ δικαιωμάτων τοῦ ἀνθρώπου, παρῆλθεν ἐφέτος ἐντελῶς ἀπαρατήρητος. Διότι τό κῦρος τοῦ Ὀργανισμοῦ τούτου ὑπέστη συντριπτικά πλήγματα ὑπό τῶν Ἰσχυρῶν, οἵτινες θέλουν αὐτόν ὄργανον καὶ ὑποπόδιον τῶν ποδῶν των.

Καίτοι ἡ ἠθική ἀντίστασις ἐντός τῶν Ἡνωμένων Ἐθνῶν εἶναι ἰσχυρά, ἐν τούτοις ἡ ἀποκατάστασις τοῦ γοήτρου των δέν δύναται νά ἐπέλθῃ ἄλλως παρά διά πράξεων στηριζομένων ἐπί τῶν ἀρχῶν καὶ τοῦ καταστατικοῦ των καὶ ὄχι διά ἀγκυλωμάτων πρός καταστρατήγησιν τῶν ἀρχῶν αὐτῶν. Μέχρις ὅτου ἀνάψουν τά πραγματικά φανευθυντήρια φῶτα εἰς τόν Ο.Η.Ε. ἡ ἐπέτειός του θά περᾷ ἀπαρατήρητος.

★

Η ΚΑΤΑΔΙΚΗ!

Ο ΕΡΓΑΤΙΚΟΣ βουλευτής κ. Πάτζετ, ὁμιλῶν ἐνώπιον τῆς Διασκέψεως τοῦ Νάτο εἶπεν ὅτι «ἡ Βρεττανία εἶναι καταδικασμένη να παραμείνῃ εἰς τήν Κύπρον». Ἀλλ' ἐφοῦ ἀποτελεῖ καταδίκην διά τήν Βρεττανίαν ἡ κατοχή τῆς Κύπρου, θά ἦτο προτιμότερον διά τόν κ. Πάτζετ νά συνηγόρησε ὁπως παρέλθῃ τό ποτήριον τοῦτο ἀπό τῆς πατρίδος του καὶ ὅπως ...καταδικασθῇ ἡ Ἑλλάς νά τό πίῃ μέχρι πυθμένος.

★

ΑΙ ΕΠΙΣΚΕΨΕΙΣ ΤΗΣ ΛΑΙΔΗΣ ΧΑΡΝΤΙΓΚ

Αἱ ΕΠΙΣΚΕΨΕΙΣ τῆς Λαίδης Χάντιγκ εἰς τά διάφορα κοινωνικά καὶ φιλανθρωπικά ἱδρύματα θά δώσουν εἰς αὐτήν καὶ μέσον αὐτῆς εἰς τόν Κυβερνήτην, τήν εὐκαιρίαν νά ἀντιληφθῇ τήν καταβαλλομένην κοινοτικήν προσπάθειαν πρός ἀντιμετώπισιν τῶν τόσων καὶ τόσων ἀναγκῶν μιᾶς συγχρόνου κοινωνίας, ἄνευ τῆς κυβερνητικῆς βοηθείας.

Τά φιλανθρωπικά μας ἱδρύματα, διαθέτοντα ἀσημάντους πόρους καὶ στηριζόμενα ἀποκλειστικῶς σχεδόν εἰς τήν ἐνίσχυσιν τῆς Ἐκκλησίας, τάς δωρεάς φιλογενῶν πολιτῶν καὶ τήν βοήθειαν τῶν ἀτόμων, καταβάλλουν φιλότιμον προσπάθειαν, ἀγωνιζόμενα νά κατασταθοῦν σανίς σωτηρίας εἰς τόν ὠκεανόν τῆς δυστυχίας. Παρά τά ἀνυπέρβλητα ἐμπόδια κατορθώνομεν νά συντηροῦμεν ἀξιόλογα φιλανθρωπικά καὶ κοινωνικά ἱδρύματα. Εἰμεθα βέβαιοι ὅτι ἡ πλευρά αὕτη τῆς Κυπριακῆς ζωῆς θά ἐνεπνέησεν ἰδιαιτέραν ἐντύπωσιν εἰς τήν Λαίδην Χάντιγκ, ἡ ὁποία θά συμπληρώσῃ οὕτω τήν εἰκόνα διά τόν πολιτισμόν καὶ τήν ὁρμητικότητα τοῦ Κυπριακοῦ λαοῦ.

ΞΕΝΟΔΟΧΕΙΟΝ "ΜΑΤΖΕΣΤΙΚ"

ΑΝΟΙΚΤΟΝ ΑΠΟ ΤΗΣ ΑΥΡΙΟΝ

1ης ΝΟΕΜΒΡΙΟΥ 1955

Ὁδός Κρήτης ἀριθμός 1

παραπλεύρως τοῦ Ἀμερικανικοῦ Προξενείου.

★ Κουζίνα δι' ὅλα τά γούστα.
★ Ζεστό καὶ κρύο νερό εἰς ὅλα τά δωμάτια.
★ Ἐντελῶς καινουργῆς καὶ ἀναπαυτική ἐπίπλωσις.
★ Μπάρ, τραπεζαρία, σαλόνι.
★ Ὑπηρεσία πρόθυμος καὶ πεπειραμένη.
★ Μέρος διά στάθμευσιν αὐτοκινήτων.
★ Προηγουμένη πεῖρα εἰς τά καλύτερα ξενοδοχεῖα τοῦ Mayfair τοῦ Λονδίνου.

ΑΔΕΙΟΥΧΟΝ ΚΑΘ' ΟΛΟΝ ΤΟ ΕΤΟΣ

Διευθυντής:

ΝΙΚΟΣ ΦΥΣΕΝΤΖΙΔΗΣ

Ο ΚΑΡΑΟΛΗΣ ΑΘΛΗΤΗΣ ΤΟΥ Γ.Σ.Π.

Ἡ παρέλασις τῆς ὁμάδος τῶν ἀθλητῶν καὶ ἀθλητριῶν τοῦ Γ.Σ.Π. κατά τήν ἐφετεινήν ἑορτήν τῶν ἀνθεστηρίων τόν παρελθόντα Μάϊον εἰς τό Στάδιον Λευκωσίας. Ὁ Μιχαήλ Σάββα Καραολῆς δεύτερος ἐκ δεξιῶν.

[Φωτογραφία τῶν «Τάιμς ὀφ Σάιπρος»]

ΤΙ ΗΚΟΥΕΝ Ο ΜΑΘΗΤΗΣ ΜΕ ΤΑ ΑΚΟΥΣΤΙΚΑ...

ΝΕΑ ΥΟΡΚΗ, Ὀκτώβριος.—Εἰς τό Γκάλδεστον τοῦ Τέξας, ἕνας νεαρός μαθητής ἐνεφανίσθη πρό ἡμερῶν εἰς τό σχολεῖον του φέρων ἀκουστικόν ὁμοιον μέ ἐκείνον τῶν βαρηκόων. Οἱ συμμαθηταί του καὶ οἱ καθηγηταί του τόν περιέβαλαν μέ πολλήν συμπάθειαν διά τό ἀτύχημά του. Κατά τήν διάρκειαν τοῦ μαθήματος ὁ διδασκων τοῦ ἔκαμε μίαν ἐρώτησιν. Πρίν τά ἀκουστικά ὁμως ὁ μαθητής δέν ἠμπόρεσε νά ἀκούσῃ καὶ ὁ καθηγητής ἐπανέλαβε χωρίς ἀποτέλεσμα δυο φοράς τήν ἐρώτησίν του. Ἡ ταραγινοφόνη σιωπή τόν ἔκαμε κάτι νά ὑποπτευθῇ καὶ ἐπιμόνως ἐζήτησε νά ἐξετασθῇ ἀπό τόν γιατρόν τοῦ σχολείου. Ἡ ἐξέτασις ἀπεκάλυψε ὅτι ἡ ἀκοή τοῦ μαθητοῦ ἦτο ἀνεπαρκής καὶ ἐπρόκειτο νά τοποθετήσῃ ἀκουστικόν ἀκριβοῦς μεγέθους. Ὁ μαθητής ἐπέστρεψε εἰς τό σχολεῖον μέ ἀκουστικόν ἀκριβοῦς μεγέθους καὶ ἡ ἀπόκρισις τῶν συμμαθητῶν ἦτο ἐνθουσιώδης. Ὁ μαθητής ἐξεφράσθη ὅτι ἐπί τέλους ἠμπορεῖ νά ἀκούσῃ τά ὀνόματα τῶν συμμαθητῶν καὶ τῶν καθηγητῶν καὶ ὅλα τά ἄλλα ἀκουστικά σημεῖα τῆς τάξεως.

ΤΟ ΚΕΝΤΡΟΝ ΤΩΝ ΒΑΡΩΣΙΩΝ ΜΕΤΕΒΛΗΘΗ ΕΠΙ ΩΡΑΣ ΕΙΣ ΠΕΔΙΟΝ ΣΥΡΡΑΞΕΩΝ ΥΠΟ ΤΟΥΣ ΚΑΝΟΝΟΥΣ ΤΩΝ ΔΑΚΡΥΓΟΝΩΝ ΚΑΙ ΤΟΥΣ ΚΡΟΤΟΥΣ ΤΩΝ ΑΙΣΘΟΒΟΛΙΣΜΩΝ

(Συνέχεια ἐκ τῆς 1ης σελίδος)

νεχῆ εἰς τό νοσοκομεῖον. Ταυτοχρόνως οἱ ἀναβόντες εἰς τό Λύκειον στρατιῶται ἤρχισαν νά σπάζουν τά ἔπιπλα τοῦ Λυκείου, καὶ τά τζάμια τῶν παραθύρων.

—ΟΜΑΔΙΚΑΙ ΣΥΛΛΗΨΕΙΣ

Οἱ κ.κ. Ἰάσος Λούκος ἀρχιτέκτων καὶ Ἀνδρέας Χατζηκυριάκου πολιτικός μηχανικός, εὑρισκόμενοι εἰς τό γραφεῖον των, κ.λπ. εἰς ἀνώγειον κτίριον τῆς ὁδοῦ Ἐδουάρδου, συνελήφθησαν ὑπό στρατιωτῶν καὶ μετεφέρθησαν εἰς τήν ἀστυνομίαν. Ὁ κ. Χριστόδουλος Ἀναστασιάδης, τέρμοκομπτρίστας ἐντός τοῦ κουρείου του κ. Θώμα Ἀντωνίου καὶ Εὐριπίδου, ἀφηρέθη ὑπό στρατιωτῶν ἀπό τόν χῶρον τοῦ κουρείου καὶ μετεφέρθη εἰς τήν ἀστυνομίαν μέ τήν μίαν πορείαν Εὐριπίδου καὶ τήν ἄλλην πρός Εὐριπίδου.

Πολλοί ἄλλοι πολῖται ἐξεφλήθησαν ἐκ τῶν καταστημάτων καὶ κέντρων τῆς περιοχῆς τῆς ὁδοῦ Ἐδουάρδου Η. καὶ μετεφέρθησαν εἰς τήν ἀστυνομίαν.

Οἱ πλεῖστοι τῶν συλληφθέντων ὡδηγήθησαν εἰς τόν ἀστυνομικόν σταθμόν πεζοί εἰς μίαν μακράν φάλαγγα ἀνδρῶν, γυναικῶν καὶ παιδιῶν, ἡ ὁποία ἐφουρείτο ἰσχυρῶς ὑπό στρατιωτῶν καὶ ἀστυνομικῶν. Μάς μετέδοθη ὅτι κατά τήν διάρκειαν τῆς πορείας αὐτῆς, ὁλλάκις ἀστυνομικοί καὶ στρατιῶται ἔκαμαν χρῆσιν τῶν κλόμπς καὶ τῶν ὑπολοιπάνων τῶν ὅπλων των. Ἐνῶ ἄλλη πληροφορία ἀναφέρει ὅτι οἱ ἐκβιαχθέντες ἐκ τοῦ Λυκείου Ἑλληνίδων ἐσπρώχνοντο πρός τήν κλίμακα καὶ τήν ἔξοδον διά τῶν ἐιφολογχῶν τῶν στρατιωτῶν. Ἀμέσως κατόπιν ἐπεβλήθη ὑπό τοῦ στρατοῦ κατ' οἶκον περιορισμός εἰς τήν κεντρικήν περιοχήν τῆς πόλεως ἡ ὁποία καὶ ἐνεκρώθη τελείως. Φρουρουμένη ἰσχυρῶς ὑπό στρατιωτικῶν σωμάτων καὶ περιβαλλομένη ὑπό πυκνῶν συρματοπλεγμάτων.

ΟΙ ΠΕΝΤΑΚΟΣΙΟΙ ΣΥΛΛΗΦΘΕΝΤΕΣ

Εἰς τήν ἀστυνομίαν συνεκεντρώθησαν ὅλοι οἱ συλληφθέντες ἄνδρες, γυναικες καὶ παιδιά, ἀνερχόμενοι εἰς πέραν τῶν 500, ἐντός διά συρματοπλεγμάτων περιβαλλομένου χώρου εἰς τήν ὀπισθεν τοῦ κτιρίου αὐλῆς.

Μεταξύ τῶν συλληφθέντων διεκρίνομεν τόν κ. Γιάννην Ματσῆν, τόν διευθυντήν τῆς Ἰονικῆς Τραπέζης Ἀμμοχώστου κ. Παγίσσην, τόν ἀρχιτέκτονα κ. Τάσσον Λούκον, τόν πολιτικόν μηχανικόν κ. Ἀνδρέαν Χατζηκυριάκου, τόν κ. Θεόφιλον Τουμζόν, τόν κ. Γεώργιον Δ. Χατζηλοιζῆν, τόν καθηγητήν κ. Κώστα Γιανιάκην, τόν προπονητήν τῆς Ἀνορθώσεως κ. Τζαντζῆν, τόν κ. Μιχαλάκην Θωμαΐδην καὶ ἄλλους.

Οὗτοι ἐφουρούντο ὑπό στρατιωτῶν καὶ ἐπικουρικῶν ἀστυνομικῶν. Περί τήν 3 μ.μ. οἱ κρατούμενοι ἐζήτησαν νά τοῦς δοθῇ νερόν διά νά πιοῦν καὶ Ἕλλην ἀστυνομικός ἐφέρμοσεν εἰς τήν θρύσην τῆς ἀστυνομικῆς αὐλῆς ἕνα σωλῆνα ἐξ ἐλαστικοῦ, τό ἄλλο ἄκρον τοῦ ὁποίου ἔδωσεν εἰς τοὺς κρατουμένους διά νά πιοῦν. Ἄγγλος φρουρός ἔπεμβας ἀπηγόρευσε τήν παροχήν νεροῦ πρός τοὺς κρατουμένους.

Μέ τήν πάροδον τῆς ὥρας μερικοί τῶν κρατουμένων ἐζήτησαν σαντουίτς διά νά κατευνάσουν τήν πείναν των καὶ ἔδωσαν χρήματα εἰς ἀστυνομικούς διά να τοὺς ἀγοράσουν σαντουίτς. Ἄγγλος φρουρός ἥρπασεν ἐκ τῆς χειρός του ἀστυνομικοῦ καὶ τα ἐποδοστάτησε διά να μή φθάσουν μέχρι τῶν κρατουμένων. Εἰς μίαν στιγμήν, Ἄγγλος φρουρός κατέβρεξε ἐντός τῶν συρματοπλεγμάτων διά χρωματισμένου ὑγροῦ μέ τήν δικαιολογίαν, ὅτι εἶχε προκληθῇ ὅτι αὐτῶν. Οἱ κρατούμενοι ἤρχισαν νά διαμαρτύρωνται ἔντονως διά τήν μεταχείρισιν αὐτήν.

Ὀπισθεν των συρματοπλεγμάτων διεκρίναμεν καὶ τόν μικρόν υἱόν ἐνός ἐκ τῶν ἀστυνομικῶν φρουρῶν, ὁ ὁποῖος, κατά τραγικήν εἰρωνίαν, ἐφουρεῖτο τόν ἴδιον τόν υἱόν του, μαθητήν τοῦ Γυμνασίου.

Ὅλων των συλληφθέντων ἐλήφθησαν τά ὀνόματα καὶ ἀκολούθως ἀφέθησαν κατά μικράς ὁμάδας ἐλεύθεροι. Προτεραιότης ἐδόθη εἰς τάς γυναῖκας, τάς μαθήτριας καὶ ἀκολούθως εἰς τά μικρά παιδιά κάτω των 15 ἐτῶν. Ἐκρατήθησαν πρός περαιτέρω ἀνάκρισιν περί τά 25 πρόσωπα. Ὅσοι ἀφέθησαν ἐλεύθεροι μετά τήν 5 μ.μ. ὅτε ἤρχισε τό κέρφιου μετεφέρθησαν εἰς τάς οἰκίας των δι' ἀστυνομικοῦ αὐτοκινήτου.

ΟΙ ΤΡΑΥΜΑΤΙΣΘΕΝΤΕΣ

Εἰς τό νοσοκομεῖον ἐκρατήθησαν πέντε ἄτομα, ἐκ τῶν ὁποίων ἕνα μικρόν μαθητάριον τοῦ Γυμνασίου, οἱ τινες ἔπαθαν σοκ ἐκ τῶν διαφόρων ἀερίων. Διά τόν ἴδιον λόγον ἐκρατήθη εἰς τό νοσοκομεῖον καὶ εἰς ἀστυνομικός. Ὁ σοβαρότερον τραυματισθείς εἶναι ὁ Ἰωάννης Κουτας 35 ἐτῶν ἐκ Βαρωσίων, ὁ ὁποῖος ἐδέχθη κτύπημα διά κλόμπ εἰς τήν κεφαλήν κοντά εἰς τόν ὀπισθεν τοῦ ὀπτικοῦ του νεύρου καὶ εἰς τόν ὀφθαλμόν του ἠχρηστεύθη τελείως. Οἱ Νώντας Βασίλακκας, Παντελῆς Φελλάς, ἀκολουθοῦς δέ μετέβη εἰς τόν ἀστυνομικόν σταθμόν ὅπου καὶ προσεπάθησε νά ἐπιτύχῃ ἀπόσπασιν ὅλων τῶν κρατουμένων μαθητῶν.

Σήμερον τήν πρωΐαν ὁ Καθηγητικός Σύλλογος τοῦ Ἑλληνικοῦ Γυμνασίου Ἀμμοχώστου καὶ ἡ διεύθυνσις τῆς Ἀγγλικῆς Σχολῆς Βαρωσίων ἀπεφάσισαν νά διακόψουν διά σήμερον τά μαθήματα, εἰς ἔνδειξιν διαμαρτυρίας διά τήν μεταχείρισιν, τῆς ὁποίας ἔπεσαν οἱ μαθηταί καὶ αἱ μαθήτριαι κατά τήν χθεσινήν ἡμέραν.

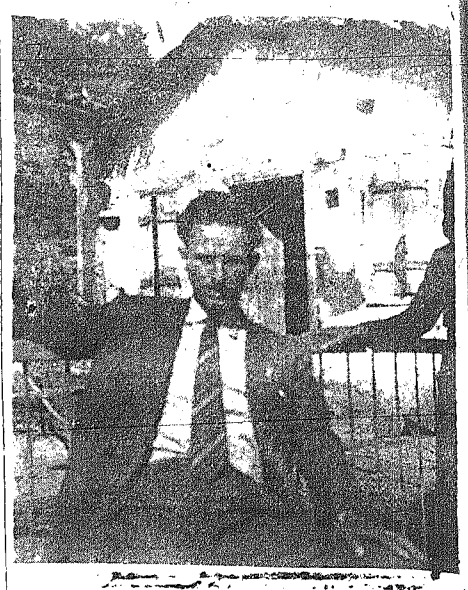

Ὁ Μιχαήλ Σάββα Καραολῆς καταδικασθεὶς εἰς θάνατον τήν παρελθοῦσαν Παρασκευήν, 28ην Ὀκτωβρίου, ἐπί τοῦ ἐντάντου κακοποιοῦ Ἀριστοτέλη Λεοντίου, ἀφοῦ ἐπί τοῦ ἀγχιδιαστοῦ Στήβ Χάντιγκ μ' ἀνεδόθησαν τοῦ ὁμοίου κ.κ. Νικόλαος Τσάρας Πετρίδης καὶ Ἕλληνας, διά τό φρόνημα τοῦ ἀστυνομικοῦ Θεοδοσίου Νικολαΐδη. Ἡ ἀνωτέρω φωτογραφία ἐλήφθη εἰς τήν πατρικήν του οἰκίαν εἰς Παλαιχώριον.

[Φωτογραφία τῶν «Τάιμς ὀφ Σάιπρος»]

ΚΟΙΝΩΝΙΚΑ

ΥΠΟΤΡΟΦΟΙ ΤΟΥ ΕΛΛΗΝΙΚΟΥ ΚΡΑΤΟΥΣ

Τό ἐν Κύπρῳ Β. Γενικόν Προξενεῖον τῆς Ἑλλάδος ἀναφέρει εἰς γνῶσιν ὅτι σιμφώνως πρός τά ἀποτελέσματα τῶν διεξαχθέντων ἐνταῦθα τήν 14ην καὶ 15ην Σεπτεμβρίου 1955 διαγωνισμῶν προεκρίθησαν ὡς ὑπότροφοι τοῦ Ἱδρύματος Κρατικῶν Ὑποτροφιῶν οἱ κάτωθι, οἵτινες καὶ καλοῦνται ὅπως μεταβῶσιν τό ταχύτερον εἰς Ἀθήνας διά νά ἐγγραφῶσιν εἰς τάς οἰκείας Σχολάς.

α) Διά τάς Θετικάς Ἐπιστήμας Παῦλος Χαραλάμπους β) Διά τήν Ἀνωτάτην Σχολήν Οἰκονομικῶν καὶ Ἐμπορικῶν Ἐπιστημῶν: Ἀριστείδης Ἰακώβου, Χαραλάμπους Λοΐκας, Χατζηπαναγιώτου Χαραλάμπος.

Ἐκ τοῦ Γραφείου τοῦ Β. Γεν. Προξ. τῆς Ἑλλάδος

ΠΕΝΘΗ

Ἀλίθινα γοβᾶς ἀεβιστή δέσπινα τοῦ Στροβόλου, ἡ Ρόδω Χρ. Παπαμιχαήλ εἰς ἡλικίαν 72 ἐτῶν. Ἡ κηδεία της θά γίνῃ σήμερον εἰς τάς 10 π.μ. ἐκ τοῦ Ἱ. ναοῦ Χρυσελεούσης Στροβόλου, προισταμένου τοῦ Θεοτιμ. Χωρεπισκόπου Σαλαμῖνος κ. Γεννάδιου. Τόν σύζυγόν της κ. Χρίστον Παπαμιχαήλ, τά τέκνα καὶ ὅλους τούς λοιπούς οἰκείους συλλυπούμεθα θερμῶς.

Ἠγγέλθη ἐκ Κιάφου ὁ θάνατος τοῦ Κυπρίου Σίμωνος Μάλτα, προελθοῦς ἐκ μοτοσικλετιστικοῦ δυστυχήματος.

—Ἀπέθανε καὶ ἐκηδεύθη ἐν Λιμεσῷ ἡ Ραχήλ Α. Παπακώστα.

ΑΠΟΤΕΛΕΣΜΑΤΑ ΠΟΔΟΣΦΑΙΡΙΚΟΥ ΔΙΑΓΩΝΙΣΜΟΥ ΣΙΛΒΕΡ ΜΟΥΟΥΝ ΑΡ. 2

Οἱ ἀκόλουθοι 11 ἐκ τῶν διαγωνισθέντων ἐπέτυχαν, τοποθετήσαντες τόν σταυρόν εἰς τό ἀκριβές σημεῖον τό ὁποῖον κατεῖχε ἡ μπάλα εἰς τήν πραγματικήν φωτογραφίαν.

1) ΙΩΑΝΝΗΣ ΠΑΝΑΓΙΩΤΙΔΗΣ, ΕΞ ΑΘΗΑΙΝΟΥ

2) ΔΗΜΗΤΡΙΟΣ ΤΖΑΒΕΛΑΣ, ΟΔΟΣ ΑΓΙΟΥ ΓΕΩΡΓΟΥ ΑΡ. 3, ΚΥΡΗΝΕΙΑ

3) ΚΙΑΝΗ ΣΕΚΙΚΙ, ΟΔΟΣ ΑΛΗ ΤΕΤΕ, ΑΡ. 25, ΛΑΡΝΑΚΑ

4) ΑΝΔΡΕΑΣ ΑΛΚΙΒΙΑΔΟΥ, ΤΑΧ. ΚΙΒΩΤΙΟΝ 102, c/o ΕΥΣΤΑΘΙΟΣ ΧΑΤΖΗΚΥΡΙΑΚΟΥ, ΛΕΜΕΣΟΣ

5) ΒΑΣΟΣ Σ. ΧΑΡΑΛΑΜΠΟΥΣ, ΟΔΟΣ ΑΘΗΝΑΣ ΑΡ. 9, ΑΜΜΟΧΩΣΤΟΣ

6) ΣΑΠΑΝ ΒΕΛΗ ΝΤΙΦΙΡΟ, ΠΕΡΙΣΤΕΡΩΝΑ

7) ΔΗΜΗΤΡΙΟΣ Ν. ΦΡΑΓΚΟΥΔΗΣ, ΡΙΖΟΚΑΡΠΑΣΟΝ

8) ΝΙΚΟΛΑΣ ΧΑΡΑΛΑΜΠΟΥΣ, (ΚΕΝΤΡΟΝ «ΚΡΟΚΟΣ») ΠΛΑΤΡΕΣ

9) Β. Ρ. ΚΡΙΚΟΡΙΣΙΑΝ, ΟΔΟΣ ΑΒΕΡΩΦ 7, ΛΕΥΚΩΣΙΑ

10) ΝΤΙΝΟΣ Π. ΧΟΥΤΡΗΣ, ΑΚΙΝΗΤΑ ΜΠΕΝΑ 11, ΛΕΥΚΩΣΙΑ

11) ΦΛΩΡΑ Θ. ΑΣΣΙΩΤΗ, ΓΙΑΛΟΥΣΑ

Κατόπιν τούτου τό ἐκ Λ.500 βραβεῖον, συμφώνως πρός τούς κανονισμούς τοῦ διαγωνισμοῦ, διανέμεται ἐξ ἴσου μεταξύ των. Ἕκαστος ἐκ τῶν ὡς ἄνω ἐπιτυχόντων θά λάβῃ τραπεζιτικήν ἐπιταγήν ἐκ Λ 45.465. Ὅλοι οἱ λειανοπῶλαι, τῶν ὁποίων τά ὀνόματα εἶναι ἐγγεγραμμένα ὡς πωλητῶν τῶν κερδισάντων δελτίων, θά λάβουν ἀνά Λ.2 ἕκαστος.

Ἡ κατωτέρω εἶναι ἡ πραγματική φωτογραφία τοῦ περί οὗ ὁ λόγος διαγωνισμοῦ, ἥτις καὶ δεικνύει τήν σχετικήν φάσιν ἀπό τήν συνάντησιν μεταξύ τῶν ὁμάδων CHELSEA καὶ SHEFFIELD WEDNESDAY εἰς τό STAMFORD BRIDGE τοῦ Λονδίνου.

Οἱ κάτωθι κριταί τοῦ διαγωνισμοῦ πιστοποιοῦμεν ὅτι τά ἀνωτέρω ἀποτελέσματα εἶναι ὀρθά:

ΠΑΝΑΓΙΩΤΗΣ ΤΣΕΡΙΩΤΗΣ, ΣΟΦΟΚΛΗΣ ΠΕΤΡΙΔΗΣ, Α. Τ. ΕΤΜΟΝΣΟΝ, ΓΕΩΡΓΙΟΣ ΧΑΤΖΗΝΙΚΟΛΑΟΥ

ΠΟΔΟΣΦΑΙΡΙΚΟΣ ΔΙΑΓΩΝΙΣΜΟΣ ΣΙΛΒΕΡ ΜΟΥΟΥΝ ΑΡ. 3

ΤΕΛΕΥΤΑΙΑ ΗΜΕΡΑ ΣΥΜΜΕΤΟΧΗΣ Η 10η ΔΕΚΕΜΒΡΙΟΥ 1955

ΑΠΟΤΕΛΕΣΜΑΤΑ: Θά δημοσιευθοῦν εἰς τάς ἐγχωρίους ἐφημερίδας τήν 24ην Δεκεμβρίου.

Μπορεῖς καὶ ΕΣΥ νά κερδίσῃς ἕνα αὐτοκίνητον ΩΣΤΙΝ, ὡς Χριστουγεννιάτικο Δῶρο.

Στείλετε τά δελτία συμμετοχῆς σας, τό ταχύτερον, διά νά διευκολύνετε τόν ἔλεγχόν των ὑπό τῆς Κριτικῆς Ἐπιτροπῆς.

Ἐνθυμεῖσθε, ὅτι τώρα χρειάζεστε μόνον 4 εὐκαίρα κουτιά Στέιτ Ἐξπρὲς 333, ἢ Σίλβερ Μούουν ἢ Ἐξάρων, διά κάθε δελτίον συμμετοχῆς.

Εἰδική Ἀνακοίνωσις

Δέν θά ὑπάρχῃ πλέον δυσκολία γιά ψιλά.

Κατόπιν συνομιλιῶν μεταξύ τῆς Ἑταιρείας καὶ τῶν καταναλωτῶν, ἡ ARDATH TOBACCO CO. (CYPRUS) LTD., ἀπεφάσισε νά καθορίσῃ τάς τιμάς λειανικῆς πωλήσεως ὡς ἑξῆς:

ΣΙΛΒΕΡ ΜΟΥΟΥΝ

ἀπό 56 μίλς ἐλαττοῦται εἰς 55 μίλς τό πακέττο τῶν 12 σιγαρέττων.

ΣΤΕΙΤ ΕΞΠΡΕΣ 333

ἀπό 59 μίλς αὐξάνονται εἰς 60 μίλς τό πακέττο τῶν 10 καὶ 12 σιγαρέττων.

Αἱ νέαι τιμαί τίθενται ἐν ἰσχύι ἀπό τῆς 1ης Νοεμβρίου 1955.

Π. Μ. ΤΣΕΡΙΩΤΗΣ ΛΤΔ.

ΑΠΟΚΛΕΙΣΤΙΚΟΙ ΔΙΑΝΟΜΕΙΣ ΤΗΣ ΑΡΝΤΑΘ ΤΟΜΒΑΚΟ ΚΟ. (Κύπρος) ΛΤΔ.