Neapolis University

HEPHAESTUS Repository **http://hephaestus.nup.ac.cy**

Archive Cypriot Newspaper Materials Cyprus

1954-06-07

þÿ š Í À Á ¿ Â - ± Á . 1 0 5

Library of Neapolis University Pafos

http://hdl.handle.net/11728/10019

Downloaded from HEPHAESTUS Repository, Neapolis University institutional repository

RECEIVED 11 JUN 1954 C.S.C. REGISTRY

ΣΥΜΦΩΝΙΑ ΓΑΛΛΙΑΣ ΚΑΙ ΓΕΡΜΑΝΙΑΣ ΔΙΑ ΤΟ ΣΑΑΡ

Ὁ καγκελλάριος τῆς Δυτικῆς Γερμανίας δρ Ἀντενάουερ καὶ ὁ ὑπουργὸς τῶν ἐξωτερικῶν τῆς Γαλλίας κ. Μπιντὼ θὰ συναντηθοῦν εἰς Μπὸν ἐντὸς τῶν προσεχῶν 15 ἡμερῶν διὰ νὰ προσπαθήσουν νὰ καταλήξουν εἰς τελικὴν συμφωνίαν διὰ τὸ Σάαρ. Αἱ διεξαχθεῖσαι κατὰ τὰς τελευταίας 4 ἑβδομάδας ἔντονοι διαπραγματεύσεις μεταξὺ τῶν δύο κυβερνήσεων, εἶχον ὡς ἀποτέλεσμα τὴν ἐπίτευξιν οὐσιαστικῆς συμφωνίας. Ἡ τελικὴ διευθέτησις τοῦ ζητήματος θὰ προωθήσῃ τὴν ἐπικύρωσιν τῆς Εὐρωπαϊκῆς ἀμυντικῆς συνθήκης ὑπὸ τῆς Γαλλικῆς βουλῆς.

ΕΞΑΣΕΛΙΔΟΣ ΚΥΠΡΟΣ

ΠΑΓΚΥΠΡΙΟΣ ΕΦΗΜΕΡΙΣ
ΙΔΙΟΚΤΗΣΙΑ — ΔΙΑΧΕΙΡΙΣΙΣ
ΤΥΠΟΓΡΑΦΕΙΑ «ΚΟΣΜΟΣ ΛΤΔ.»
ΓΡΑΦΕΙΑ: Ὁδὸς Ἀποστόλου Βαρνάβα 10 (Ἔναντι Ἐργοστασίου Ἠλεκτρικῆς) Ταχ. Κιβ. 330 — τηλέφ. 4231.
ΤΙΜΗ ΦΥΛΛΟΥ 1½ ΓΡΟΣΙ

ΔΕΥΤΕΡΑ 7 ΙΟΥΝΙΟΥ 1954
ΛΕΥΚΩΣΙΑ — ΚΥΠΡΟΥ
Ἔτος Β΄. Ἀρ. φύλλου 105

ΟΙ ΚΥΚΛΟΙ ΤΟΥ Ο.Η.Ε. ΠΙΣΤΕΥΟΥΝ ΕΙΣ ΤΗΝ ΠΙΘΑΝΟΤΗΤΑ ΠΡΟΣΕΓΓΙΣΕΩΣ ΕΛΛΑΔΟΣ-ΒΡΕΤΤΑΝΙΑΣ ΔΙΑ ΤΟ ΚΥΠΡΙΑΚΟΝ

ΟΙ ΚΑΝΑΔΟΙ ΠΡΟΤΕΙΝΟΥΝ ΣΥΝΟΜΙΛΙΑΣ ΑΡΧΙΕΠΙΣΚΟΠΟΥ-ΗΝΤΕΝ

ΕΚΘΕΣΙΣ ΑΝΩΤΕΡΟΥ ΑΜΕΡΙΚΑΝΟΥ ΣΤΡΑΤΙΩΤΙΚΟΥ ΣΥΝΙΣΤΑ ΑΝΑΒΟΛΗΝ ΣΥΖΗΤΗΣΕΩΣ ΤΟΥ ΚΥΠΡΙΑΚΟΥ ΕΠΙ ΕΝ ΕΤΟΣ.—ΟΙ ΒΡΕΤΤΑΝΟΙ ΕΛΠΙΖΟΥΝ ΟΤΙ Η ΑΜΕΡΙΚΗ ΘΑ ΕΓΚΑΤΑΛΕΙΨΗ ΤΗΝ "ΡΩΜΑΝΤΙΚΗΝ" ΔΙΑΘΕΣΙΝ

ΑΛΕΞΑΝΔΡΕΙΑ 6 (Τοῦ ἀνταποκριτοῦ μας).— Κατὰ τηλεγραφήματα τοῦ Αἰγυπτιακοῦ τύπου ἐκ Νέας Ὑόρκης, μεταξὺ τῶν κύκλων τοῦ Ο.Η.Ε. κυκλοφορεῖ ἡ πληροφορία ὅτι πρὸ τῆς τελικῆς ἐγγραφῆς τοῦ Κυπριακοῦ ζητήματος, εἶναι δυνατὸν νὰ πραγματοποιηθῇ προσέγγισις μεταξὺ Ἑλλάδος καὶ Βρεττανίας.

Ἀναφέρεται ὅτι ὑπὸ Καναδικῶν κύκλων ἐρρίφθη ἡ ἰδέα ὅπως προσκληθῇ ὁ Ἀρχιεπίσκοπος Κύπρου διὰ νὰ συναντηθῇ μετὰ τοῦ κ. Ἤντεν.

ΤΙ ΑΝΑΦΕΡΕΙ ΑΝΕΠΙΣΗΜΟΝ ΔΕΛΤΙΟΝ

Ἡ πρότασις τῶν Καναδῶν φαίνεται ὅτι εὑρίσκει ἀπήχησιν εἰς τοὺς κύκλους τῶν ἐκπροσώπων διαφόρων χωρῶν τῆς Δυτικῆς παρατάξεως. Ἐν τούτοις εἰς κυκλοφορήσαν δακτυλογραφημένον δελτίον ἀνεπισήμου χαρακτῆρος, ἀναφέρεται ὅτι καὶ ἀκόμη ὁ κ. Ἤντεν ἀπεφάσιζε νὰ προέλθῃ εἰς διαπραγματεύσεις δὲν θὰ ἐδέχετο νὰ ἔχῃ ἐπιμέτωπόν του τὸν Ἀρχιεπίσκοπον Κύπρου, τὸν ὁποῖον ἡ Βρεττανία θεωρεῖ ὡς τὸν «ἀνεπίσημον ἐκπρόσωπον μειοψηφίας».

Ἐν συνεχείᾳ ἀναφέρεται ὅτι, ἐὰν ἡ Βρεττανία προέλθῃ εἰς τὴν ἀπόφασιν νὰ ἀνοίξῃ τὸ Κυπριακόν, τότε θὰ ἔχῃ συνομιλίας μετὰ τῆς Ἑλληνικῆς Κυβερνήσεως, ἡ ὁποία «μόνη δύναται νὰ ἔχῃ ἐπίγνωσιν τῆς διεθνοῦς σοβαρότητος τοῦ ζητήματος».

—ΟΙ ΑΓΓΛΟΙ ΑΙΣΙΟΔΟΞΟΥΝ

Οἱ Αἰγύπτιοι ἀνταποκριταὶ εἰς Νέαν Ὑόρκην μεταδίδουν ἐν συνεχείᾳ ὅτι οἱ Βρεττανικοὶ κύκλοι τοῦ Ο.Η.Ε. ἐκφράζουν τελευταίως ἐξαιρετικὴν αἰσιοδοξίαν, ὅσον ἀφορᾷ τὰς ἐξελίξεις τοῦ Κυπριακοῦ. Δὲν ἀποφεύγουν νὰ τονίζουν ὅτι, παρὰ τὴν «ρωμαντικὴν» διάθεσιν τῶν Ἀμερικανῶν ὑπὲρ τῆς ἑνώσεως, οὗτοι θὰ ταχθοῦν ἐναντίον τῆς ἀμέσου πραγματοποιήσεως τῆς κατὰ τὴν συζήτησιν ἐνώπιον τῶν Ἡνωμένων Ἐθνῶν.

Προστίθεται ὅτι ἡ Βρεττανικὴ αὕτη αἰσιοδοξία στηρίζεται ἐπὶ μυστικῆς ἐκθέσεως ἀνωτέρου Ἀμερικανικοῦ στρατιωτικοῦ, ἐπισκεφθέντος τὴν Κύπρον εἰς τὴν ὁποίαν ἀναφέρεται ὅτι συμφέρον τοῦ ΝΑΤΟ εἶναι νὰ ἀποφευχθῇ κάθε πολιτικὴ ἀλλαγὴ εἰς τὴν νῆσον, πρὶν λυθῇ τὸ ζήτημα τοῦ Σουέζ. Μολονότι δὲν ἐγνώσθησαν λεπτομέρειαι τῆς ἐν λόγῳ ἐκθέσεως, ἐν τούτοις ἀποκαλύπτεται ὅτι αὕτη συνιστᾷ ἀναβολὴν τῆς ἀνακινήσεως τοῦ Κυπριακοῦ ζητήματος τοὐλάχιστον ἐπὶ ἓν ἔτος.

ΝΤΙΝΟΣ ΚΟΥΤΣΟΥΜΗΣ

ΠΡΟΣΕΧΩΣ εἰς τὴν "ΚΥΠΡΟΝ"

Ἡ μεγάλη μας δημοσιογραφικὴ ἀποστολὴ εἰς τὴν Ἀβησσυνίαν.

Ἡ «ΚΥΠΡΟΣ» ἀντιλαμβανομένη τὰ καθήκοντα της διὰ τὴν ἐνημέρωσιν τοῦ ἀναγνωστικοῦ της κοινοῦ ἐπὶ τῶν φλεγόντων παγκοσμίων ζητημάτων, ἀπέστειλεν εἰς Ἀβησσυνίαν τὸν ἐν Ἀλεξανδρείᾳ ἐκλεκτὸν συνεργάτην της

κ. ΝΤ. ΚΟΥΤΣΟΥΜΗΝ

★ ΔΙΟΤΙ ἡ Ἀβησσυνία ἀποτελεῖ σήμερον τὸ ἐπίκεντρον τοῦ ἀνταγωνισμοῦ τῶν μεγάλων εἰς τὴν Ἀφρικήν.
★ ΔΙΟΤΙ ἐκεῖ συντελεῖται ἡ ἀφύπνισις τῶν Ἀφρικανῶν ταχύτερον ἀπὸ κάθε ἄλλην χώραν.
★ ΔΙΟΤΙ αὕτη ἀποτελεῖ τὸ μεταναστευτικὸν ὄνειρον χιλιάδων Ἑλλήνων.

Η ΕΘΝΙΚΗ ΤΡΑΠΕΖΑ ΤΗΣ ΑΜΕΡΙΚΗΣ ΕΝΕΚΡΙΝΕ ΠΙΣΤΩΣΕΙΣ 15 ΕΚ. ΛΙΡΩΝ ΔΙΑ ΚΑΤΑΣΚΕΥΗΝ ΕΜΠΟΡΙΚΟΥ ΛΙΜΕΝΟΣ ΕΝ ΚΥΠΡΩ

Η ΑΠΟΠΛΗΡΩΜΗ ΘΑ ΓΙΝΗ ΜΕΤΑ ΤΗΝ ΑΠΟΠΕΡΑΤΩΣΙΝ ΤΟΥ ΕΡΓΟΥ

ΛΑΡΝΑΞ, 6 (Τοῦ ἀνταποκριτοῦ μας).— Ἡ Ἀμερικανικὴ Ἑταιρεία, ἡ ὁποία ἐνδιεφέρθη διὰ τὴν κατασκευὴν συγχρονισμένου ἐμπορικοῦ λιμένος ἐν Κύπρῳ προκρίνασα ὡς τὴν πλέον ἰδεώδη τοποθεσίαν τὴν παρὰ τὸ 4ον μίλιον τῆς ὁδοῦ Λάρνακος — Ἀμμοχώστου θαλασσίαν περιοχήν, καὶ τῆς ὁποίας ἑταιρείας προεδρεύει ὁ γαμβρὸς τοῦ Ἀμερικανοῦ ὑπουργοῦ τῶν ἐξωτερικῶν κ. Ντάλλες, διὰ τηλεγραφήματος της πρὸς σημαίνουσαν ἐμπορικὴν προσωπικότητα τῆς νήσου κατέστησε γνωστὸν ὅτι ἡ Ἐθνικὴ Τράπεζα Ἀμερικῆς ἐνέκρινε τὴν παραχώρησιν εἰς αὐτὴν πιστώσεως 15 ἑκατομμυρίων λιρῶν πρὸς ἐκτέλεσιν τοῦ ἔργου.

Εἰς τὸ τηλεγράφημα τοῦτο, τὸ ὁποῖον ἐτέθη ἀμέσως ὑπ' ὄψιν τῆς Κυπριακῆς Κυβερνήσεως, ἐπαναλαμβάνεται ὅτι ἔναρξις τῆς ἀποπληρωμῆς τοῦ δαπανηθησομένου διὰ τὸν λιμένα τοῦτον ποσοῦ θὰ γίνῃ μετὰ τὴν ἀποπεράτωσιν τοῦ ὅλου ἔργου καὶ μετὰ πάροδον λογικοῦ χρονικοῦ διαστήματος.

Η ΚΑΤΑΠΙΕΣΙΣ ΤΩΝ ΕΘΝΙΚΩΝ ΒΛΕΨΕΩΝ ΡΙΠΤΕΙ ΤΟΥΣ ΛΑΟΥΣ ΕΙΣ ΤΟΝ ΕΞΤΡΕΜΙΣΜΟΝ

ΠΩΣ ΒΛΕΠΕΙ ΤΟΝ ΝΕΟΝ ΡΟΛΟΝ ΤΗΣ ΒΡΕΤΤΑΝΙΑΣ Ο κ. ΑΝΙΟΥΡΙΝ ΜΠΕΒΑΝ

ΛΟΝΔΙΝΟΝ 6 (Ρέουτερ). — Ὁ κ. Ἄνιουριν Μπέβαν ὁμιλῶν ἐνώπιον συγκεντρώσεως μεταλλωρύχων εἰς Σόμερσετ, εἶπεν ὅτι θὰ σημειωθῇ συντόμως εἰς τὴν Αἴγυπτον κομμουνιστικὴ δρᾶσις ἐὰν ἡ Βρεττανία δὲν ἐκκενώσῃ ταχέως τὴν ζώνην τῆς διώρυγος τοῦ Σουέζ.

Ὁ κ. Μπέβαν προσέθεσε τὰ ἑξῆς: Ἐὰν συνεχισθῇ ἡ καταπίεσις τῶν ἐθνικῶν βλέψεων οἱουδήποτε λαοῦ ἐπὶ μακρόν, τότε ἡ ἐθνικιστικὴ του τάσις θὰ στραφῇ πρὸς τὸν ἐξτρεμισμὸν καὶ θὰ ζητῇ ταυτοχρόνως καὶ ἐπανάστασιν. Οὐδεμία Αἰγυπτιακὴ κυβέρνησις δύναται νὰ ἀποκτήσῃ τὴν ὑποστήριξιν τοῦ λαοῦ, ἐφ' ὅσον οἱ Βρεττανοὶ παραμένουν εἰς τὴν διώρυγα.

Αἱ Ἰνδίαι, ἡ Κίνα, ἡ Ἰνδονησία, τὸ Πακιστὰν καὶ τώρα ἡ Μέση Ἀνατολή, ἀρχίζουν νὰ ἀπορρίπτουν τὰ δεσμά, τὰ ὁποῖα ἐθέσαμεν ἐπ' αὐτῶν, καθὼς καὶ ἐκεῖνα, τὰ ὁποῖα ἡ φύσις ἔθεσεν ἐπ' αὐτῶν κατὰ τὴν διάρκειαν μακρῶν αἰώνων. Ἀπὸ τὴν Βρεττανίαν πρέπει νὰ ἔλθῃ μόνον ἡ ἡγεσία, ἡ ὁποία θὰ καταστήσῃ δυνατὸν εἰς τοὺς λαοὺς αὐτοὺς νὰ ζοῦν εἰρηνικῶς μεθ' ἡμῶν καὶ νὰ παρεμποδίσωμεν τὸν τρίτον παγκόσμιον πόλεμον. Ἡ ἡγεσία αὕτη δὲν δύναται νὰ προέλθῃ ἐκ τῶν Ἡνωμένων Πολιτειῶν. Ἡ Βρεττανία ἤρχισε τώρα νὰ δίδῃ κάποιαν καθοδήγησιν εἰς τὰς παγκοσμίους ὑποθέσεις, ἀνεξάρτητον ἐκ τῶν Ἡνωμένων Πολιτειῶν.

ΟΙ ΑΜΕΡΙΚΑΝΟΙ ΠΡΟΒΛΕΠΟΥΝ ΝΑΥΑΓΙΟΝ ΤΗΣ ΔΙΑΣΚΕΨΕΩΣ

ΕΝ ΤΟΥΤΟΙΣ ΑΙ ΑΝΤΙΠΡΟΣΩΠΕΙΑΙ ΕΤΟΙΜΑΖΟΝΤΑΙ ΝΑ ΠΑΡΑΜΕΙΝΟΥΝ ΕΙΣ ΤΗΝ ΓΕΝΕΥΗΝ ΜΕΧΡΙ ΤΩΝ ΧΡΙΣΤΟΥΓΕΝΝΩΝ

ΑΝΤΙΔΡΑΣΙΣ ΕΙΣ ΤΑΣ ΗΝΩΜΕΝΑΣ ΠΟΛΙΤΕΙΑΣ ΔΙΑ ΤΗΝ ΑΠΟΣΤΟΛΗΝ ΣΤΡΑΤΕΥΜΑΤΩΝ ΕΙΣ ΙΝΔΟΚΙΝΑΝ. — ΠΑΡΑΙΤΕΙΤΑΙ Ο ΒΑΣΙΛΕΥΣ ΤΟΥ ΒΙΕΤΝΑΜ. Ο κ. ΗΝΤΕΝ ΚΟΜΙΖΕΙ ΜΕΤ' ΑΥΤΟΥ ΤΗΝ ΤΥΧΗΝ ΤΗΣ ΔΙΑΣΚΕΨΕΩΣ.

ΓΕΝΕΥΗ 6 (Ρέουτερ).— Πολλοὶ ἐκ τῶν ἀντιπροσώπων τῆς διασκέψεως διὰ τὴν Ἄπω Ἀνατολήν, ἐλπίζουν ὅτι θὰ εἶναι εἰς τὰ σπίτια των τὰ Χριστούγεννα. Αὐτὴν τὴν εἰρωνικὴν ἔκφρασιν λέγουν ἐνταῦθα, ἐνῶ ἡ Μαραθώνιος διάσκεψις εἰσέρχεται εἰς τὴν ἑβδόμην ἑβδομάδα της. Οἱ Κινέζοι κομμουνισταὶ ἐκράτησαν θέσεις εἰς τὰ ξενοδοχεῖα ἐπὶ 6 μῆνας.

ΛΗΓΕΙ Η ΠΡΟΘΕΣΜΙΑ ΔΙΑ ΤΗΝ ΚΟΡΕΑΝ

Αἱ μὴ κομμουνιστικαὶ ἀντιπροσωπεῖαι ἔχουν ἀνάμικτα αἰσθήματα. Αὐταὶ γνωρίζουν ὅτι πρέπει νὰ ἀναχωρήσουν μέχρι τῆς 24 Ἰουλίου τὸ ἀργότερον, ὁπότε λήγει ἡ προθεσμία τῶν 90 ἡμερῶν διὰ τὴν Κορέαν. Σημειωτέον ὅτι ἡ διάσκεψις ἠσχολήθη μὲ τὸ Κορεατικὸν μόνον 3 φορὰς κατὰ τὰς τελευταίας 23 ἡμέρας.

Ἀγγέλλεται ὅτι ὁ κ. Μπιντὼ ἐνοικίασε διαμέρισμα εἰς Γενεύην. Οἱ Βρεττανοὶ εἶναι περισσότερον αἰσιόδοξοι καὶ δὲν δεικνύουν σημεῖα ἀνυπομονησίας. Οἱ Ἀμερικανοὶ προβλέπουν φανερὰ ναυάγιον τῆς διασκέψεως. Οἱ κομμουνισταὶ ὡς συνήθως δὲν λέγουν τίποτε.

—ΔΕΝ ΘΑ ΣΤΕΙΛΗ ΣΤΡΑΤΟΝ

ΝΤΑΛΛΑΣ, Τεξὰς 6 (Ρέουτερ).— Ὁ πρόεδρος τῆς ἐπὶ τῶν ἐξωτερικῶν ἐπιτροπῆς τῆς γερουσίας κ. Γουάιλυ ἐδήλωσεν ἐνταῦθα ὅτι αἱ Ἡνωμέναι Πολιτεῖαι δὲν θὰ ἀποστείλουν στρατεύματα εἰς Ἰνδοκίναν. «Ἡ Ἀμερικανικὴ ἐξωτερικὴ πολιτική, εἶπεν, ἀποσκοπεῖ εἰς τὴν σύναψιν συμφώνου συλλογικῆς ἀσφαλείας τῆς Ἄπω Ἀνατολῆς. Τὸ Βιετνὰμ διαθέτει 600—700 χιλ. ἀνδρῶν καὶ δὲν ἔχει ἀνάγκην τοῦ Ἀμερικανικοῦ ἀνθρωπίνου ὑλικοῦ. Ἡ Κορέα δύναται νὰ ἐπιστρατεύσῃ 800 χιλ. ἀνδρῶν, ὑπάρχουν 500 χιλ. ἀνδρῶν εἰς Φορμόζαν, καθὼς καὶ Αὐστραλιανά, Νεοζηλανδικά, Γαλλικὰ καὶ Βρεττανικὰ στρατεύματα εἰς τὰς περιοχὰς αὐτὰς καὶ δύνανται νὰ χρησιμοποιηθοῦν. Δὲν νομίζω ὅτι τὰ παιδιά μας πρέπει νὰ διασκορπισθοῦν εἰς ὅλον τὸν κόσμον».

—ΑΙ ΕΞΕΛΙΞΕΙΣ ΕΙΣ ΙΝΔΟΚΙΝΑΝ

ΣΑΪΓΚΟΝ 6 (Ρέουτερ).— Ὁ πρωθυπουργὸς τοῦ Βιετνὰμ πρίγκηψ Μπουλὸκ ἔφθασεν ἐνταῦθα, ἀφοῦ ὑπέγραψεν εἰς Παρισίους τὴν ἀνεξαρτησίαν τῆς χώρας του, κατόπιν Γαλλικῆς διακυβερνήσεως ἐπὶ 70 ἔτη. Ἡ εἴδησις ὅμως τῆς ὑπογραφῆς τῆς συνθήκης δὲν ἐνεθουσίασε τὸν λαόν. Οἱ ἁπλοὶ πολῖται λέγουν: «Θὰ πιστεύσωμεν ὅτι ἔχομεν ἀνεξαρτησίαν ὅταν ἴδωμεν αὐτὴν ἐφαρμοζομένην».

Φημολογεῖται εὐρύτατα ὅτι ὁ βασιλεὺς τοῦ Βιετνὰμ Μπὰο Ντάι, ὁ ὁποῖος διαμένει εἰς τὴν Γαλλικὴν Ριβιέραν ἀπεφάσισε νὰ παραιτηθῇ.

Ὁ στρατηγὸς Ἐλύ, νέος διοικητὴς τῶν Γαλλικῶν στρατευμάτων, εὑρίσκεται καθ' ὁδὸν δι' Ἰνδοκίναν. Οὗτος ταυτοχρόνως θὰ ἐκτελῇ καὶ χρέη πρεσβευτοῦ τῆς Γαλλίας εἰς τὰ 3 κράτη τῆς χώρας.

—Ο κ. ΗΝΤΕΝ ΕΠΙΣΤΡΕΦΕΙ ΑΥΡΙΟΝ

ΓΕΝΕΥΗ 6 (Ρέουτερ).— Ὁ κ. Ἤντεν θὰ ἐπιστρέψῃ αὔριον Τρίτην ἐκ Λονδίνου κομίζων μετ' αὐτοῦ τὴν τύχην τῆς διασκέψεως. Ἀναγνωρίζεται γενικῶς ὅτι, ὅταν οὗτος ἀποφασίσῃ ὅτι δὲν ὑπάρχει πλέον ἔδαφος πρὸς συνέχισιν τῶν διαπραγματεύσεων, ἡ διάσκεψις θὰ διακοπῇ.

Αἱ ἀποφάσεις, αἱ ληφθεῖσαι ὑπὸ τῆς Βρεττανικῆς κυβερνήσεως εἶναι εἰσέτι μυστικαί. Πιστεύεται ὅμως ὅτι ὁ κ. Ἤντεν ἔλαβε τὴν συγκατάθεσιν τοῦ Λονδίνου νὰ δώσῃ εἰς τοὺς κομμουνιστὰς καὶ ἄλλην προθεσμίαν διὰ νὰ δείξουν τὰς προθέσεις των. Τονίζεται ὅτι ἐὰν οἱ Βιετμὶχ ἐξαπολύσουν γενικὴν ἐπίθεσιν τὸ ἀποτέλεσμα θὰ εἶναι κεραυνοβόλον καὶ μοιραῖον διὰ τὴν διάσκεψιν.

Η ΑΜΕΡΙΚΗ ΘΑ ΥΠΟΧΡΕΩΘΗ ΝΑ ΠΟΛΕΜΗΣΗ ΕΙΣ ΙΝΔΟΚΙΝΗΝ ΔΙΑ ΝΑ ΣΩΣΗ ΤΗΝ ΑΣΙΑΝ

Η ΑΠΟΦΑΣΙΣ ΠΡΕΠΕΙ ΝΑ ΛΗΦΘΗ ΕΝΤΟΣ 30 ΗΜΕΡΩΝ

ΟΥΑΣΙΓΚΤΩΝ 6 (Ρέουτερ).—Ὁ γερουσιαστὴς Γουίλλιαμ Κνόουλαντ, ἡγέτης τῶν ρεπουμπλικάνων εἰς τὴν γερουσίαν, ἐδήλωσεν ὅτι ἡ Ἀσία εἶναι δυνατὸν νὰ πέσῃ εἰς χεῖρας τῶν κομμουνιστῶν ἐὰν ὁ Δυτικὸς κόσμος δὲν ἐξαναγκάσῃ αὐτοὺς νὰ σταματήσουν εἰς Ἰνδοκίναν ἐντὸς 30 ἡμερῶν.

Ὁ γερουσιαστής, ἐκφράζων τὴν προσωπικὴν του γνώμην, εἶπεν ὅτι ἡ Ἀμερικὴ πρέπει νὰ ἀντιμετωπίσῃ τὸ γεγονὸς ὅτι πιθανὸν νὰ ὑποχρεωθῇ νὰ πολεμήσῃ εἰς τὴν Ἰνδοκίναν, ὅπως ἐπολέμησεν εἰς τὴν Κορέαν. Μόνον ἡ ἐπίδειξις ἰσχύος θὰ ἀναχαιτίσῃ τὴν κομμουνιστικὴν ἐπιδρομὴν εἰς τὴν Ἀσίαν. Οἱ σύμμαχοι πρέπει νὰ ἐγκαταλείψουν τὴν «μοιραίαν σκέψιν» ὅτι δύνανται νὰ συνεχίσουν τὰς συνομιλίας τῆς Γενεύης, ἐνῶ οἱ κομμουνισταὶ συνεχίζουν τὴν κατάληψιν τῆς Ἰνδοκίνας. «Εὑρισκόμεθα, κατέληξεν, εἰς τὴν ἀποφασιστικὴν καμπὴν τῆς ἱστορίας τοῦ κόσμου καὶ μία ἀπόφασις ἐντὸς τῶν προσεχῶν 30 ἡμερῶν, δυνατὸν νὰ δείξῃ κατὰ πόσον ὁ κομμουνισμὸς θὰ ἀναχαιτισθῇ ἢ θὰ θέσῃ ὑπὸ τὸν ἔλεγχόν του τὴν Ἀσίαν».

Ο ΑΡΧΙΕΠΙΣΚΟΠΟΣ ΘΑ ΑΝΤΙΠΡΟΣΩΠΕΥΣΗ ΤΗΝ ΕΚΚΛΗΣΙΑΝ ΤΗΣ ΚΥΠΡΟΥ ΕΙΣ ΤΑΣ ΕΟΡΤΑΣ ΤΟΥ ΠΑΤΡΙΑΡΧΕΙΟΥ ΑΝΤΙΟΧΕΙΑΣ

Θὰ μεταβῇ εἰς Συρίαν ἀρχὰς Ἰουλίου.

Πληροφορούμεθα ὅτι κατὰ τὰς ἑορτὰς ἐπὶ τῇ 50ετηρίδι τῆς ἀρχιερατείας τοῦ Πατριάρχου Ἀντιοχείας κ. Ἀλεξάνδρου, ἡ Ἐκκλησία τῆς Κύπρου θὰ ἀντιπροσωπευθῇ προσωπικῶς ὑπὸ τοῦ Μ. Ἀρχιεπισκόπου.

Αἱ ἑορταὶ αὗται θὰ προσλάβουν πανορθοδόξον χαρακτῆρα καθ' ὅτι θὰ παραστοῦν εἰς αὐτὰς οἱ ἀρχηγοὶ ἢ οἱ ἐκπρόσωποι ὅλων τῶν Ὀρθοδόξων Ἐκκλησιῶν. Κατά τινας πληροφορίας, ἡ σπουδαία αὕτη ἐκκλησιαστικὴ συγκέντρωσις πιθανώτατα θὰ δώσῃ ἀφορμὴν καὶ ἀνταλλαγῆς ἀπόψεων ἐπὶ τῆς συγκλήσεως Πανορθοδόξου Οἰκουμενικῆς Συνόδου.

Ἡ μετάβασις τοῦ Ἀρχιεπισκόπου εἰς Λίβανον καὶ Συρίαν θὰ πραγματοποιηθῇ περὶ τὰς ἀρχὰς προσεχοῦς Ἰουλίου. Δὲν εἶναι γνωστὸν ἐὰν ὁ Μακαριώτατος θὰ ἐπιδιώξῃ κατὰ τὴν ἐκεῖ παραμονήν του νὰ ἔλθῃ εἰς ἐπαφὴν μετὰ τῶν κυβερνήσεων τῶν δύο φιλικῶν πρὸς τὸν ἐνωτικὸν ἀγῶνα τῆς Κύπρου χωρῶν, πρὸς περαιτέρω κατατόπισιν ἐπὶ τῆς στάσεως τοῦ Ἀραβικοῦ κόσμου.

ΝΕΟΝ ΜΕΓΑ ΠΕΤΡΕΛΑΙΟΦΟΡΟΝ ΤΟΥ Κ. ΩΝΑΣΗ ΚΑΘΕΙΛΚΥΣΘΗ ΕΙΣ ΤΗΝ ΓΕΡΜΑΝΙΑΝ

ΑΜΒΟΥΡΓΟΝ 6 (Ρέουτερ). — Ἐνώπιον 25 χιλ. θεατῶν καὶ προσκεκλημένων καθειλκύσθη ἐνταῦθα τὸ νέον μέγα πετρελαιοφόρον «Ἀλ Μαλὶκ Σαοὺδ Ἀλ Ἀβάλ», ἀνῆκον εἰς τὸν Ἕλληνα ἐφοπλιστὴν κ. Ὠνάσην. Τοῦτο θὰ φέρῃ τὴν σημαίαν τῆς Σαουδικῆς Ἀραβίας. Ἡ καθέλκυσις ἐγένετο ὑπὸ τῆς πριγκηπίσσης Ἄννας Μαρίας φὸν Βίσμαρκ, ἀπογόνου τοῦ «Σιδηροῦ Καγκελλαρίου» τῆς Γερμανίας Βίσμαρκ, διὰ τῆς θραύσεως φιάλης ἐπὶ τοῦ σκάφους περιεχούσης ἱερὸν ὕδωρ ἐκ Μέκκας. Ἡ φιάλη ἐκτύπησε 3 φορὰς πρὶν θραυσθῇ ἐπὶ τῆς πρώρας τοῦ πλοίου, ἡ ὁποία ἔχει ὕψος ὅσον μία οἰκία μὲ 12 πατώματα. Τοῦτο θεωρεῖται ὑπὸ τῶν ναυτικῶν ὡς κακὸς οἰωνός.

Τὸ νέον πετρελαιοφόρον ἔχει μῆκος 236 μέτρα, ταχύτητα 16.5 κόμβων, 29 δεξαμενάς, χωρητικότητα 45 χιλ. τόνων καὶ πλήρωμα 60 ἀνδρῶν.

Μετὰ τὴν καθέλκυσιν παρετέθη ὑπὸ τοῦ κ. Ὠνάση γεῦμα εἰς τὸ ὁποῖον παρεκάθησαν ὁ Γερμανὸς ἀντιπρόεδρος κ. Μπλύχερ, μέλη τοῦ διπλωματικοῦ σώματος καὶ πολλοὶ ἐπίσημοι.

Ὁ κ. Ὠνάσης ἐδήλωσεν ὅτι θὰ θέσῃ 30 ἐκ τῶν πετρελαιοφόρων του, χωρητικότητος 500 χιλ. τόνων, ὑπὸ τὴν σημαίαν τῆς Σαουδικῆς Ἀραβίας.

ΑΙ ΣΧΕΣΕΙΣ ΡΩΣΣΙΑΣ ΚΑΙ ΣΑΟΥΔΙΚΗΣ ΑΡΑΒΙΑΣ

ΚΑΪΡΟΝ 6 (Ρέουτερ). — Ἡ ἔγκυρος ἐφημερὶς τοῦ Καΐρου «Ἀλ Ἀχράμ» πληροφορεῖται ὅτι ἡ Σαουδικὴ Ἀραβία προετοιμάζεται δι' ἐπανάληψιν τῶν διπλωματικῶν σχέσεων μετὰ τῆς Σοβιετικῆς Ἑνώσεως. Αἱ σχέσεις μεταξὺ τῶν δύο χωρῶν διεκόπησαν τὸ 1938.

Ὁ βασιλεὺς Σαοὺδ τῆς Σαουδικῆς Ἀραβίας θὰ ἐπισκεφθῇ ἐπισήμως τὴν Ἰορδανίαν τὴν 17 Ἰουνίου.

ΘΥΕΛΛΑΙ ΚΑΙ ΡΑΓΔΑΙΑΙ ΒΡΟΧΑΙ ΕΝ ΑΓΓΛΙΑ

ΛΟΝΔΙΝΟΝ, 6 (Ρέουτερ). Θύελλαι μετὰ ἠλεκτρικῶν ἐκκενώσεων καὶ πτῶσις τῆς θερμοκρασίας ἠμπόδισαν σήμερον τὴν ἔξοδον χιλιάδων Βρεττανῶν εἰς τὰ παράλια θέρετρα, ἐπὶ τῇ ἀργίᾳ τῆς Πεντηκοστῆς. Οἱ μετεωρολόγοι προβλέπουν χειροτέρευσιν τοῦ καιροῦ.

Παρὰ τὴν κακοκαιρίαν ἐξήρχοντο ἐκ τοῦ Λονδίνου 32 χιλ. ἐκδρομέων τὴν ὥραν. Εἰς ὅλας ὅμως τὰς περιοχὰς ἔπιπτον ραγδαῖαι βροχαί.

Ο κ. ΜΕΝΤΕΡΕΣ ΠΡΟΕΙΔΟΠΟΙΕΙ ΔΙΑ ΤΟΥΣ ΚΙΝΔΥΝΟΥΣ ΝΕΟΥ ΜΟΝΑΧΟΥ

Η ΤΟΥΡΚΙΑ ΘΑ ΑΝΑΠΤΥΞΗ ΤΟΝ ΣΤΡΑΤΟΝ ΤΗΣ.— ΣΗΜΕΡΟΝ ΦΘΑΝΕΙ ΕΙΣ ΑΘΗΝΑΣ

ΝΕΑ ΥΟΡΚΗ 6 (Ρέουτερ).—Ὁ πρωθυπουργὸς τῆς Τουρκίας κ. Μεντερὲς ἀνεχώρησε σήμερον ἀεροπορικῶς, ἀφοῦ ἀπηύθυνε προειδοποίησιν ὅτι ὁ Δυτικὸς κόσμος δὲν πρέπει νὰ βασίζῃ πολλὰς ἐλπίδας ἐπὶ διασκέψεων, αἱ ὁποῖαι «δύνατον νὰ ὁδηγήσουν εἰς ἄλλο Μόναχον».

Ὁ κ. Μεντερὲς ἐπέβη Ἀμερικανικοῦ ἀεροπλάνου τοῦ ναυτικοῦ καὶ ἀναμένεται νὰ φθάσῃ αὔριον τὴν πρωΐαν εἰς Ἀθήνας, ὅπου θὰ γευματίσῃ μετὰ τοῦ βασιλέως Παύλου καὶ θὰ συνομιλήσῃ μετὰ τοῦ πρωθυπουργοῦ κ. Παπάγου. Πρὸ τῆς ἀναχωρήσεως του ἐτόνισεν ὅτι αἱ συνομιλίαι του εἰς Ἀμερικὴν ὑπῆρξαν ἀνεκτίμητοι καὶ ὅτι ἡ Τουρκία ἐπείσθη περὶ τῆς ὀρθότητος τῆς ἐξωτερικῆς πολιτικῆς τῶν Ἡνωμένων Πολιτειῶν. Ἡ Τουρκία, προσέθεσεν, εἶναι ἀποφασισμένη νὰ ἀναπτύξῃ τὴν ἀποτελεσματικότητα τοῦ Βαλκανικοῦ συμφώνου, μετατρέπουσα αὐτὸ εἰς πραγματικὴν συμμαχίαν. Θὰ ἀναπτύξῃ ἐπίσης τὰς στρατιωτικὰς της δυνάμεις. Ἡ Ἀμερικὴ θὰ παραχωρήσῃ πρὸς αὐτὴν στρατιωτικὴν βοήθειαν εἰς μεγάλην κλίμακα.

ΠΑΡΕΛΥΣΑΝ ΑΙ ΣΥΓΚΟΙΝΩΝΙΑΙ ΕΙΣ ΡΟΔΕΣΙΑΝ

ΣΑΛΙΣΜΠΟΥΡΥ, Ν. Ροδεσία 6 (Ρέουτερ).— Οἱ σιδηροδρομικοὶ ὑπάλληλοι κατῆλθον εἰς γενικὴν ἀπεργίαν, εἰς ἔνδειξιν διαμαρτυρίας διὰ τὴν ἀπέλασιν τοῦ Βρεττανοῦ ἡγέτου των Τσάρλς Ταίυλορ, ὁ ὁποῖος ἐκηρύχθη ὡς ἀνεπιθύμητος μετανάστης. Ὁ Ταίυλορ ἦτο ὁ ἀρχηγὸς ἀνεπισήμου ἀπεργίας τῶν θερμαστῶν, οἱ ὁποῖοι ἐζήτουν αὔξησιν. Αἱ συγκοινωνίαι τόσον εἰς τὴν Νότιον ὅσον καὶ εἰς τὴν Βόρειον Ροδεσίαν παρέλυσαν.

Η ΣΤΕΡΛΙΝΑ ΑΝΑΤΙΜΑΤΑΙ ΑΝΩ ΤΩΝ 3 ΔΟΛΛΑΡΙΩΝ

ΟΥΑΣΙΓΚΤΩΝ, 6 (Ρ.). — Οἱ οἰκονομικοὶ κύκλοι τῆς Οὐάσιγκτων ἤρχισαν νὰ ἐκφράζουν ἀνησυχίας διὰ τὴν τελευταίαν αἰσιόδοξον ἔκθεσιν τοῦ κ. Μπάτλερ σχετικῶς μὲ τὴν ἐπίσημον ἰσοτιμίαν τοῦ δολλαρίου, διατηρουμένην χάρις εἰς τὴν ἐπέμβασιν τῆς Τραπέζης τῆς Ἀγγλίας. Πράγματι, ἡ λίρα δὲν παραμένει εἰς τὴν παλαιὰν τῆς τιμὴν τῶν 2,82 δολλαρίων ἀλλ' ὑπερέβη τὰ τρία δολλάρια.

Ἡ ἄνοδος αὕτη ἀποδίδεται εἰς τὴν εἰσροὴν εἰς τὴν ἀγορὰν τοῦ Σίτυ ξένων κεφαλαίων, τὰ ὁποῖα ἐπενδύονται εἰς ἀγγλικὰς ἀξίας, μεταβαλλομένας ἐν συνεχείᾳ εἰς χρυσόν.

ΑΝΕΥΡΕΘΗΣΑΝ ΝΕΚΡΑ

ΛΕΜΕΣΟΣ 6 (Τοῦ ἀνταποκριτοῦ μας).— Ἡ Ἀγγλὶς κ. Κλάντυς Ἔκερστ, κάτοικος Λεμεσοῦ, κατήγγειλεν εἰς τὴν ἀστυνομίαν ὅτι ἀνεῦρεν εἰς τὴν τοποθεσίαν «Λάκκος τῆς Μαύρης» εἰς Κάτω Πολεμίδια 3 γάλους καὶ 51 πουλερικὰ νεκρά. Ταῦτα ἀνῆκον εἰς τὸν Ἄγγλον κ. Ζ. Τσάμπερλαιν. Ἡ ἀστυνομία διενεργεῖ ἀνακρίσεις πρὸς διαπίστωσιν κατὰ πόσον πρόκειται περὶ κακοβούλου πράξεως.

ΗΠΕΙΛΗΘΗ ΥΠΟ ΠΥΡΚΑΙΑΣ ΤΟ ΑΤΟΜΙΚΟΝ ΚΕΝΤΡΟΝ

ΛΟΣ ΑΛΑΜΟΣ 6 (Ρέουτερ).— Τὸ Λὸς Ἄλαμος, κέντρον τῶν Ἀμερικανικῶν ἀτομικῶν ἐρευνῶν, ἠπειλήθη ὑπὸ δασικῆς πυρκαϊᾶς. Ἡ πυρκαϊὰ ἐτέθη ἐν τέλει ὑπὸ ἔλεγχον καὶ οἱ ὑπάλληλοι ἐλπίζουν ὅτι θὰ τὴν καταστείλουν ἐὰν ὁ ἄνεμος δὲν ἀλλάξῃ διεύθυνσιν. Προστίθεται ὅτι οὐδὲν ἐκ τῶν κτιρίων τῶν ἀτομικῶν ἐρευνῶν περιῆλθεν εἰς κίνδυνον ἐκ τῶν φλογῶν.

ΡΕΚΟΡ ΠΤΗΣΕΩΣ

ΛΟΝΔΙΝΟΝ 6 (Ρέουτερ).— Βρεττανικὸν ἀεροπλάνον τῆς B.E.A., τύπου «Βαϊκάουντ», μὲ 17 ἐπιβάτας, ἐσημείωσεν ἀνεπίσημον ρεκόρ, διανύσαν τὴν ἀπόστασιν Ζυρίχης—Λονδίνου ἐντὸς μιᾶς ὥρας καὶ 43 λεπτῶν. Συνήθως ἡ ἐν λόγῳ διαδρομὴ γίνεται ἐντὸς 2 ὡρῶν καὶ 15 λεπτῶν.

ΛΟΝΔΙΝΟΝ 6 (Ρέουτερ).— Ἀεροπλάνον τύπου Σούπερ-Κονστελλέισιον διήνυσε σήμερον τὴν ἀπόστασιν Λονδίνου—Βομβάης ἐντὸς χρόνου μικροτέρου τῶν 16 ὡρῶν. Ὁ κανονικὸς χρόνος εἶναι 22 ὧραι.

Ο ΤΙΤΟ ΑΝΕΧΩΡΗΣΕΝ ΕΙΣ ΓΙΟΥΓΚΟΣΛΑΒΙΑΝ

ΜΕΓΑΛΗ ΠΑΡΕΛΑΣΙΣ ΤΟΥ ΕΛΛΗΝΙΚΟΥ ΣΤΡΑΤΟΥ

ΘΕΣΣΑΛΟΝΙΚΗ 6 (Ρέουτερ).— Ὁ πρόεδρος Τίτο καὶ ὁ βασιλεὺς Παῦλος ἔφθασαν σήμερον ἐνταῦθα, ἐπιβαίνοντες τοῦ καταδρομικοῦ «Ἕλλη» πρὸς ἐκτέλεσιν τοῦ τελευταίου σταδίου τῆς ἐπισήμου ἐπισκέψεως τοῦ προέδρου εἰς τὴν Ἑλλάδα.

Ἀργότερον παρηκολούθησε μεγάλην παρέλασιν τοῦ Ἑλληνικοῦ στρατοῦ εἰς τὸ ἀεροδρόμιον Σέδες, εἰς τὴν ὁποίαν συμμετέσχον μία πλήρης μεραρχία πεζικοῦ καὶ μηχανοκίνητοι μονάδες. Κατὰ τὴν διάρκειαν τῆς παρελάσεως ἔγινεν ἐπίδειξις 64 ἀεριωθουμένων καταδιωκτικῶν τῆς Ἑλληνικῆς ἀεροπορίας. Ὁ Γιουγκοσλαῦος πρόεδρος ἀκολούθως ἀνεχώρησεν εἰς Βελιγράδιον δι' εἰδικῆς ἁμαξοστοιχίας.

—ΑΡΘΡΟΝ ΤΟΥ ΜΠΕΜΠΛΕΡ

ΒΕΛΙΓΡΑΔΙΟΝ 6 (Ρέουτερ).— Ὁ ὑφυπουργὸς τῶν ἐξωτερικῶν τῆς Γιουγκοσλαβίας κ. Μπέμπλερ εἰς ἄρθρον του γράφει ὅτι ἡ ἐπίσκεψις τοῦ Τίτο εἰς Ἑλλάδα κατέδειξε τὴν ἀποφασιστικότητα τῶν Βαλκανικῶν κρατῶν νὰ ἐπιστέψουν τὴν εἰρηνικὴν συνεργασίαν των μὲ στρατιωτικὴν συμμαχίαν. «Εἰς ὅλας τὰς κρισίμους στιγμάς, προσθέτει, τῆς προσφάτου ἱστορίας οἱ λαοὶ τῶν δύο χωρῶν ἵσταντο παρὰ τὸ πλευρὸν ἀλλήλων. Τώρα μὲ τὴν Τουρκίαν ἵστανται πλησίον ἀλλήλων πρὸς ἀποτροπὴν τῶν κινδύνων τοῦ μέλλοντος».

ΜΕΡΙΚΑΙ ΕΦΟΡΕΙΑΙ ΑΡΝΟΥΝΤΑΙ ΝΑ ΑΠΟΔΕΧΘΟΥΝ ΤΑΣ ΚΛΙΜΑΚΑΣ ΜΙΣΘΟΔΟΣΙΑΣ ΤΩΝ ΚΑΘΗΓΗΤΩΝ

Ἐν τούτοις αὗται εἶναι κατώτεραι τῶν ἀπολαυῶν εἰδικευμένων ἐργατῶν

Ὁ γραμματεὺς τοῦ Συνδέσμου Ἑλλήνων Λειτουργῶν Μέσης Παιδείας κ. Κλεάνθης Γεωργιάδης, γυμνασιάρχης Κερυνείας, ἀπέστειλεν ἐγκύκλιον πρὸς τὰς σχολικὰς ἐφορείας, εἰς τὴν ὁποίαν καθιστᾷ γνωστὰς τὰς ἀποφασισθείσας κατὰ τὴν τελευταίαν συνέλευσιν τῶν μελῶν, κλίμακας μισθοδοσίας τῶν καθηγητῶν καὶ συνιστᾷ τὴν υἱοθέτησίν των.

Αἱ κλίμακες αὗται ἔχουν ὡς ἑξῆς: Σχολεῖα κωμοπόλεων. Διὰ τοὺς πρωτοδιοριζομένους μὴ πτυχιούχους 300 λ. Διὰ τοὺς πτυχιούχους τεχνικῶν 360 λ. καὶ τοὺς πτυχιούχους ἄλλων κλάδων 420 λ.

Σχολεῖα πόλεων: Πρωτοδιοριζόμενοι μὴ πτυχιοῦχοι 360 λ., πτυχιοῦχοι τεχνικῶν 420 λ., καὶ πτυχιοῦχοι ἄλλων κλάδων 480 λ.

Ὡς πληροφορούμεθα μερικαὶ ἐκ τῶν σχολικῶν ἐφορειῶν διστάζουν νὰ ἀποδεχθοῦν τὰς ἀνωτέρω κλίμακας, ἰσχυριζόμεναι ὅτι τὰ ἔσοδα των δὲν ἐπιτρέπουν τοῦτο. Εἰς τὴν διστακτικότητα των δὲ αὐτὴν ἐνισχύονται καὶ ὑπὸ τῆς χλιαρᾶς στάσεως μερικῶν ἐκ τῶν ἡγετικῶν μελῶν τῆς ὀργανώσεως, τὰ ὁποῖα ἐδήλωσαν πρὸς τὰς ἐν λόγῳ ἐφορείας, κατὰ τὴν διάρκειαν σχετικῶν προσφάτων ἐπαφῶν, ὅτι δὲν ὑποχρεοῦνται νὰ υἱοθετήσουν τὰς κλίμακας μισθοδοσίας. Ἀντιθέτως ἄλλα μέλη τοῦ Συνδέσμου ἐπιμένουν ὅπως ἀσκηθῇ πίεσις πρὸς ἀποδοχὴν τῶν κλιμάκων, δεδομένου ὅτι αὗται εἶναι κατώτεραι τοῦ συνήθους μισθολογίου εἰδικευμένων ἐργατῶν καὶ μέσης τάξεως ἰδιωτικῶν ὑπαλλήλων.

ΚΙΝΔΥΝΟΣ ΜΕΓΑΛΩΝ ΔΑΣΙΚΩΝ ΠΥΡΚΑΙΩΝ

Λόγῳ τοῦ κύματος καύσωνος, τὸ ὁποῖον ἐνέσκηψεν ἀπὸ ἑβδομάδος εἰς ὁλόκληρον τὴν Κύπρον, ἀπειλοῦνται δασικαὶ πυρκαϊαί. Ἀνακοινωθὲν τῆς δασικῆς ὑπηρεσίας ἀναφέρει ὅτι ὁ κίνδυνος πυρκαϊῶν εἶναι μέγας εἰς τὰ δάση Πάφου, Τροοδιτίσσης, Ἀδελφῶν καὶ Μαχαιρᾶ. Εἰς τὰ δάση τῆς βορείου ὀροσειρᾶς ὁ κίνδυνος εἶναι μέτριος. Ἀπευθύνεται ἔκκλησις πρὸς τὸ κοινὸν ὅπως ἐπιδείξῃ μεγάλην προσοχήν.

Ο κ. ΣΟΥΑΤΖΜΠΕΡΓΚΕΡ ΗΛΘΕΝ ΕΙΣ ΕΠΑΦΗΝ ΜΟΝΟΝ ΜΕ ΠΡΟΣΩΠΑ ΤΟΥ ΛΑΟΥ

Εἰς συνομιλίαν του μετὰ τοῦ κ. Ὀδ. Τσαγγαρίδου ἐξέφρασε τὴν συμπάθειάν του πρὸς τὸν ἀγῶνά μας

Ὁ γνωστὸς πατριώτης ἀρχιτέκτων καὶ δημοσιογράφος κ. Ὀδυσσεὺς Τσαγγαρίδης εἶναι ὁ μόνος Κύπριος, ὁ ὁποῖος κατώρθωσε νὰ συναντηθῇ ἰδιαιτέρως μετὰ τοῦ ἐπιφανοῦς Ἀμερικανοῦ δημοσιογράφου κ. Σουλτζμπέργκερ, ὅστις ἐξετέλεσε τὴν παρελθοῦσαν ἑβδομάδα τετραήμερον ἀποστολὴν ἐν Κύπρῳ.

Ὁ κ. Σουλτζμπέργκερ κατέλυσεν εἰς τὸ ξενοδοχεῖον Κατσελλῆ ἐν Κερυνείᾳ καὶ ἀπέφυγε νὰ συναντηθῇ μετὰ οἱωνδήποτε ἐπισήμων. Κατέστη ὅμως ἀντιληπτὸν ὅτι ἐζήτησε νὰ ἔλθῃ εἰς ἐπαφὴν μὲ πρόσωπα τοῦ λαοῦ πρὸς τὰ ὁποῖα ὑπέβαλλεν ἁπλᾶς ἐρωτήσεις, δῆθεν τυχαίως, κατὰ τὴν διάρκειαν τῆς συνομιλίας.

Ὁ κ. Τσαγγαρίδης συνηντήθη μετὰ τοῦ Ἀμερικανοῦ δημοσιογράφου εἰς τὸ ἰδιαίτερον γραφεῖον τοῦ ξενοδοχείου καὶ ἀνέπτυξεν εἰς αὐτὸν τί περιμένει ἡ Κύπρος ἀπὸ αὐτὸν καὶ τοὺς «Τάιμς τῆς Νέας Ὑόρκης». Ὁ κ. Σουλτζμπέργκερ ἐφάνη τελείως κατατοπισμένος ἐπὶ τοῦ Κυπριακοῦ ζητήματος, δὲν παρέλειψε δὲ νὰ ἐκδηλώσῃ τὴν συμπάθειάν του πρὸς τὸν ἐθνικὸν ἀγῶνα τῆς Κύπρου. Ἐν τέλει εἶπεν ὅτι ἐλπίζει συντόμως νὰ ἐπισκεφθῇ ἐκ νέου τὴν νῆσον.

Ὁ κ. Σουλτζμπέργκερ ἀνεχώρησεν ἀεροπορικῶς τὴν παρελθοῦσαν Παρασκευήν. Εἶναι ἡλικίας περίπου 50 ἐτῶν, κατέχει δὲ τὴν θέσιν διευθυντοῦ τῶν «Τάιμς τῆς Νέας Ὑόρκης» ἐν Εὐρώπῃ. Θεωρεῖται ὡς εἷς ἐκ τῶν ἐγκυροτέρων δημοσιογράφων τοῦ κόσμου καὶ τῶν πλέον κατατοπισμένων ἐπὶ τῶν διεθνῶν διπλωματικῶν παρασκηνίων.

ΝΕΑ ΛΕΥΚΟΝΟΙΚΟΥ

ΛΕΥΚΟΝΟΙΚΟΝ 6 (Τοῦ ἀνταποκριτοῦ μας). — Κατόπιν διμήνου περίπου ἐκπαιδευτικῆς ἀπουσίας εἰς Λευκωσίαν ὅπου παρηκολούθησεν εἰδικὰ μαθήματα ἀνιχνεύσεως ἐγκλημάτων, ἀνέλαβε καὶ πάλιν ἀπὸ τῆς παρελθούσης ἑβδομάδος τὴν διοίκησιν τοῦ ἀστυνομικοῦ σταθμοῦ Λευκονοίκου ὁ δραστήριος λοχίας κ. Μιχ. Μιχαηλίδης. Τὸ γεγονὸς ὅτι ἀπὸ καιροῦ τώρα, χάρις εἰς τὴν δραστηριότητα τοῦ ἰδίου ὅσον καὶ τῶν ὑπ' αὐτὸν ἀνδρῶν, δὲν ἐσημειώθη εἰς τὴν περιφέρειάν του ἔγκλημα σοβαρᾶς μορφῆς εἶναι ἄξιον εὐφήμου μνείας.

—Κατὰ τὴν τελευταίαν συνεδρίαν της ἡ Ἐφορεία τῆς Ἀνωτέρας Σχολῆς Λευκονοίκου προέβη εἰς τὸν διορισμὸν δύο νέων καθηγητῶν, ἤτοι τοῦ κ. Παναγιώτη Λ. Παττίχη, πτυχιούχου τῆς φιλολογίας τοῦ Πανεπιστημίου Ἀθηνῶν καὶ τοῦ κ. Λυκούργου Λ. Κάππα, πτυχιούχου τῆς Ἀγγλικῆς φιλολογίας τοῦ Πανεπιστημίου τοῦ Λονδίνου.

Ἀμφότεροι οἱ διορισθέντες εἶναι Λευκονοιτζιάτες, ὁ εἷς μάλιστα τούτων, ὁ κ. Κάππας ἀπόφοιτος τῆς σχολῆς, διὸ καὶ γενικὴ εἶναι ἡ ἱκανοποίησις διότι αὕτη ἤρχισε νὰ στελεχοῦται δι' ἐντοπίων ἐπιστημόνων. Μὲ τὸν ἤδη γενόμενον ἐπαναδιορισμὸν ὡς καὶ τὸν διορισμὸν τῶν δύο νέων καθηγητῶν συνεπληρώθη ὁ ἀριθμὸς τοῦ προσωπικοῦ διὰ τὸ ἐπόμενον σχολικὸν ἔτος 1954—55.

ΟΙ ΚΥΠΡΙΟΙ ΕΠΙΣΤΗΜΟΝΕΣ ΕΤΟΙΜΟΙ ΝΑ ΑΝΑΛΑΒΟΥΝ ΕΝΕΡΓΟΝ ΡΟΛΟΝ ΕΙΣ ΤΗΝ ΠΝΕΥΜΑΤΙΚΗΝ ΚΑΙ ΕΘΝΙΚΗΝ ΖΩΗΝ ΤΗΣ ΝΗΣΟΥ

ΕΙΣ ΧΘΕΣΙΝΗΝ ΣΥΓΚΕΝΤΡΩΣΙΝ ΤΩΝ ΕΝΕΚΡΙΝΑΝ ΨΗΦΙΣΜΑ ΠΡΟΣ ΤΟ ΠΑΝΕΠΙΣΤΗΜΙΟΝ ΑΘΗΝΩΝ ΚΑΙ ΤΑ ΠΝΕΥΜΑΤΙΚΑ ΙΔΡΥΜΑΤΑ. — ΕΙΣΗΓΗΣΙΣ ΠΕΡΙ ΙΔΡΥΣΕΩΣ ΠΑΓΚΥΠΡΙΟΥ ΟΡΓΑΝΩΣΕΩΣ ΕΠΙΣΤΗΜΟΝΩΝ.

Οἱ Κύπριοι ἐπιστήμονες εἰς ὀγκώδη χθεσινὴν συγκέντρωσίν των εἰς τὴν μεγάλην αἴθουσαν τοῦ Παγκυπρίου Γυμνασίου, ἐνέκριναν ἐθνικὸν ψήφισμα καὶ διεδήλωσαν τὴν ἀπόφασίν των νὰ ἀναλάβουν ἐνεργὸν ρόλον εἰς τὴν πνευματικὴν καὶ ἐθνικὴν ζωὴν τῆς νήσου.

Ἡ συγκέντρωσις, ἡ ὁποία συνεκλήθη ὑπὸ τοῦ Ἑλληνικοῦ Πνευματικοῦ Ὁμίλου, ἐσημείωσεν ἐξαιρετικὴν ἐπιτυχίαν. Παρέστησαν πλέον τῶν 300 ἐπιστημόνων ἐξ ὅλης τῆς Κύπρου. Καθηγηταί, ἰατροί, δικηγόροι, ἀρχιτέκτονες, ἠλεκτρολόγοι, μουσικοί, πτυχιοῦχοι πολυτεχνείων καὶ ἄλλων ἀνωτάτων σχολῶν.

Τῆς συνελεύσεως προήδρευσεν ὁ γυμνασιάρχης τοῦ Παγκυπρίου Γυμνασίου κ. Κ. Σπυριδάκις, ὁ ὁποῖος προέβη εἰς ἐκτενῆ εἰσήγησιν, τονίσας τοὺς σκοποὺς αὐτῆς καὶ ἀναπτύξας τὴν σημασίαν τῆς πρωτοβουλίας τοῦ Πανεπιστημίου Ἀθηνῶν ὅπως ἀποστείλῃ διαμαρτυρίαν πρὸς τὰ πνευματικὰ ἱδρύματα ὅλου τοῦ κόσμου διὰ τὴν παράτασιν τῆς δουλείας τῆς Κύπρου.

Ὁ κ. Σπυριδάκις ἀπηύθυνε ἐν συνεχείᾳ πρὸς τοὺς Κυπρίους ἐπιστήμονας καὶ ἐζήτησε παρ' αὐτῶν ὅπως ἐντείνουν τὴν ἐθνικὴν δρᾶσίν των, ἱστάμενοι παρὰ τὸ πλευρὸν τῆς Ἐθναρχίας καὶ ὅπως ἀναλάβουν θετικὴν πρωτοβουλίαν πρὸς προώθησιν τοῦ ζητήματος τῆς ἑνώσεως. Ἀκολούθως ἀνέγνωσε τὸ χαιρετιστήριον μήνυμα τοῦ Πανεπιστημίου Ἀθηνῶν, ἐν τῷ μέσῳ συγκινητικῆς ἀτμοσφαίρας καὶ τῶν ἐπευφημιῶν τῶν συνέδρων.

Μετὰ τὴν ὁμιλίαν τοῦ κ. Σπυριδάκι ὑπεβλήθη πρὸς τὴν συνέλευσιν σχέδιον ψηφίσματος, τὸ ὁποῖον, τροποποιηθὲν ἐλαφρῶς, ἐνεκρίθη ὁμοφώνως. Εἰς τὸ ψήφισμα διαδηλοῦται ἡ ἐνωτικὴ ἀξίωσις τοῦ λαοῦ, ἐκφράζεται ἡ εὐγνωμοσύνη αὐτοῦ πρὸς τὸ Πανεπιστήμιον Ἀθηνῶν καὶ τοὺς Ἕλληνας ἐπιστήμονας καὶ ἀπευθύνεται χαιρετισμὸς πρὸς αὐτοὺς καὶ τοὺς πνευματικοὺς ἐργάτας ὅλου τοῦ κόσμου.

—ΟΡΓΑΝΩΣΙΣ ΕΠΙΣΤΗΜΟΝΩΝ

Μετὰ τὴν ἔγκρισιν τοῦ ψηφίσματος ὡμίλησεν ὁ παλαίμαχος δημοσιογράφος κ. Κ. Α. Κωνσταντινίδης, ὅστις ἀφοῦ ἐπήνεσε τὴν ἀναληφθεῖσαν ὑπὸ τοῦ Ἑλληνικοῦ Πνευματικοῦ Ὁμίλου Κύπρου πρωτοβουλίαν, προέβη εἰς εἰσήγησιν ἱδρύσεως Παγκυπρίου ἐθνικῆς ὀργανώσεως ἐπιστημόνων, ἥτις νὰ ἀναλάβῃ ἐνεργὸν ρόλον εἰς τὴν πνευματικὴν καὶ ἐθνικὴν ζωὴν τῆς νήσου.

Ἡ συνέλευσις ἐπεκρότησε τὴν εἰσήγησιν, δὲν ἔλαβεν ὅμως ἀπόφασιν ἐπ' αὐτῆς, καθ' ὅτι δὲν ἦτο ἀναγεγραμμένη εἰς τὴν ἡμερησίαν διάταξιν.

Ἐν τέλει οἱ σύνεδροι ἐξητωκραύγασαν ὑπὲρ τῆς ἑνώσεως καὶ ἔψαλαν τὸν ἐθνικὸν ὕμνον.

—ΚΑΙ ΑΛΛΗ ΠΡΟΤΑΣΙΣ

Κατὰ τὸ πέρας τῆς συζητήσεως καὶ πρὸ τοῦ τερματισμοῦ τῆς συνελεύσεως ὁ ἀρχιτέκτων κ. Ὀδ. Τσαγγαρίδης ἔλαβε τὸν λόγον καὶ εἰσηγήθη ὅπως παρόμοιον ψήφισμα τοῦ ἐγκριθέντος ἀποσταλῇ πρὸς τὸν πρόεδρον καὶ τὸ Συμβούλιον τῆς Μεσογειακῆς Συνεργασίας, διὰ τὴν ληφθεῖσαν ἐν Παλέρμῳ βαρυσήμαντον ἀπόφασιν, δυνάμει τῆς ὁποίας θὰ ἀντιπροσωπεύηται καὶ ἡ Κύπρος εἰς τὰ μελλοντικὰ συνέδρια τῆς Μεσογειακῆς Συνεργασίας. Ἀντίγραφα τοῦ ψηφίσματος τούτου εἰσηγήθη ὅπως σταλοῦν καὶ πρὸς τὰς κυβερνήσεις τῶν Μεσογειακῶν κρατῶν, ἅτινα ἐψήφισαν ὑπὲρ τοῦ δικαιώματος τούτου τῆς Ἑλληνικῆς Κύπρου.

—ΤΟ ΨΗΦΙΣΜΑ

Τὸ ψήφισμα ἔχει ὡς ἑξῆς: Οἱ Κύπριοι ἐπιστήμονες συνελθόντες σήμερον καὶ ἀκούσαντες τὸν χαιρετισμὸν τοῦ Ἀθήνῃσι Ἐθνικοῦ καὶ Καποδιστριακοῦ Πανεπιστημίου ψηφίζουσι:

1. Ἐκφράζουσι τὴν ἀΐδιον αὐτῶν εὐγνωμοσύνην πρὸς τὸ Ἀνώτατον Ἐπιστημονικὸν καὶ Ἐκπαιδευτικὸν Κέντρον τῆς ἐλευθέρας πατρίδος διὰ τὴν ζωηροτάτην συμπαράστασιν, τὴν ὁποίαν ἐπιδεικνύει τοῦτο ὑπὲρ τῆς ἐθνικῆς ὑποθέσεως τῆς Κύπρου, διὰ τὸν πρὸς τὸν Ἑλληνικὸν λαὸν αὐτῆς ἀπευθυνθέντα χαιρετισμόν, διὰ τὸν ὑπ' αὐτοῦ ἀναληφθέντα ἀγῶνα πρὸς διαφώτισιν σύμπαντος τοῦ πνευματικοῦ κόσμου πρὸς δικαίωσιν τοῦ ἀγῶνος τῶν Κυπρίων, διὰ τὴν καταγγελίαν τὴν ἀπευθυνθεῖσαν εἰς τὰ Ἡνωμένα Ἔθνη καὶ εἰς τὸ Συμβούλιον τῶν δικαιωμάτων τοῦ ἀνθρώπου παρὰ τῇ Εὐρωπαϊκῇ Ἑνώσει τοῦ Στρασβούργου διὰ τὰ μέτρα τῆς Ἀγγλικῆς διοικήσεως ἐν Κύπρῳ κατὰ τῆς Ἑλληνικῆς παιδείας καὶ διὰ τὴν ἀπόφασιν τοῦ πνευματικοῦ κόσμου τῆς Ἑλλάδος, ὅπως ἀγωνισθῇ δι' ὅλων τῶν μέσων πρὸς ἀπαλλαγὴν ἐκ τῆς ξένης κυριαρχίας καὶ ἐθνικὴν ἀποκατάστασιν τοῦ λαοῦ τῆς Κύπρου.

2. Διαδηλοῦσι τὴν ἔμμονην αὐτῶν εἰς τὴν μοναδικὴν ἀξίωσιν τοῦ Ἑλληνικοῦ λαοῦ τῆς Κύπρου πρὸς ἕνωσιν αὐτοῦ μετὰ τῆς μητρὸς Ἑλλάδος, ἡ ὁποία ἀποτελεῖ τὴν μόνην λύσιν τῆς δικαίας ἐθνικῆς Κυπριακῆς ὑποθέσεως καὶ διὰ τῆς ὁποίας μόνον δύναται νὰ ἐπιτευχθῇ ἡ ἐθνικὴ ἀποκατάστασις τοῦ λαοῦ αὐτῆς καὶ διακηρύσσουσιν ὅτι καὶ οὗτοι ὡς πνευματικοὶ ἡγέται τοῦ Ἑλληνικοῦ Λαοῦ τῆς Κύπρου θὰ ὄχι μόνον θὰ ἐξακολουθήσωσιν ἱστάμενοι παρὰ τὸ πλευρὸν αὐτοῦ ἐν τῇ ἐπιδιώξει τῆς διὰ τῆς ἑνώσεως μετὰ τῆς μητρὸς Ἑλλάδος ἐθνικῆς του ἀποκαταστάσεως, ἀλλὰ καὶ ἔχοντες συνείδησιν τῶν ὑποχρεώσεων αὐτῶν πρὸς τὸν Ἑλληνικὸν λαὸν τῆς Κύπρου θὰ συντονίσωσιν ἐντονώτερον τώρα τὰς ἐνεργείας των μετὰ τῆς φυσικῆς ἡγεσίας αὐτοῦ, τῆς Ἐθναρχούσης δηλονότι Ἐκκλησίας τῆς νήσου, ὥστε ἡ ἀξίωσις αὕτη τοῦ Ἑλληνικοῦ λαοῦ τῆς Κύπρου νὰ καταστῇ συντόμως πραγματικότης.

3. Ἀναθέτουσιν εἰς τὸ Διοικητικὸν Συμβούλιον τοῦ Ἑλληνικοῦ Πνευματικοῦ Ὁμίλου Κύπρου νὰ ἀποστείλῃ ἀντίγραφα τοῦ παρόντος ψηφίσματος πρὸς τὸ Ἀθήνῃσιν Ἐθνικὸν καὶ Καποδιστριακὸν Πανεπιστήμιον, πρὸς τὴν Ἐθναρχίαν τῆς νήσου καὶ πρὸς πάντα τὰ ἀνώτατα ἐπιστημονικὰ καὶ ἐκπαιδευτικὰ ἱδρύματα ἐν τῷ ἐξωτερικῷ.

ΤΟ ΑΝΟΙΚΤΟΝ ΠΑΡΑΘΥΡΟΝ

Ὑπὸ τοῦ ἐκ Ψυλλάτου νῦν κατοίκου Λευκωσίας Μουσταφᾶ Κεμάλ, κατηγγέλθη εἰς τὴν ἀστυνομίαν ὅτι τὴν νύκτα τοῦ παρελθόντος Σαββάτου ἄγνωστος ἔκλεψεν ἀπὸ τὸ παντελόνι του, τὸ ὁποῖον εὑρίσκετο ἐπὶ μιᾶς καρέκλας εἰς τὸ ὑπνοδωμάτιόν του, τὸ ποσὸν τῶν 14 λιρῶν. Ὁ δράστης εἰσῆλθεν εἰς τὸ δωμάτιον διὰ τοῦ ἀνοικτοῦ παραθύρου.

ΑΙ ΧΘΕΣΙΝΑΙ ΣΥΝΑΝΤΗΣΕΙΣ

—ΤΣΕΤΤΙΝ-ΚΑΓΙΑ — ΑΡΗΣ 7—1

Κατὰ τὸν διεξαχθέντα χθὲς ποδοσφαιρικὸν ἀγῶνα διὰ τὸ πρωτάθλημα Κυπέλλου Κύπρου μεταξὺ τῶν ὁμάδων Τσεττὶν Λευκωσίας καὶ τῆς πρωταθλητρίας δευτέρας κατηγορίας Ἄρεως Λεμεσοῦ νικήτρια ἀνεδείχθη ἡ πρώτη διὰ τερμάτων 7—1.

Τὸ Α΄ ἡμιχρόνιον ἔληξε μὲ τὸ σκὸρ τῶν 2—1. Ἀπὸ τὴν ὁμάδα τοῦ Ἄρεως ἀπουσίαζε λόγῳ τραυματισμοῦ ὁ προπονητὴς αὐτῆς Λυκοῦργος Ἀρχοντίδης.

Τὰ ἀποτελέσματα τῶν λοιπῶν ποδοσφαιρικῶν συναντήσεων διὰ τὸ πρωτάθλημα κυπέλλου Κύπρου ἔχουν ὡς ἑξῆς: Ἀμμόχωστος: Ἀνόρθωσις 8 Ἄμα 5. Λεμεσός: Ἀὲλ 1 Ὀλυμπιακὸς 0.

—ΤΟ ΠΑΓΚΟΣΜΙΟΝ ΠΡΩΤΑΘΛΗΜΑ

ΓΕΝΕΥΗ 6 (Ρέουτερ). — Ἔφθασαν ἐνταῦθα ἀεροπορικῶς διὰ τὰς συναντήσεις τοῦ παγκοσμίου ποδοσφαιρικοῦ πρωταθλήματος αἱ ὁμάδες Μεξικοῦ, Γαλλίας, Ἰταλίας, Βραζιλίας καὶ Οὐρουγουάης. Αἱ συναντήσεις θὰ ἀρχίσουν τὴν 16ην Ἰουνίου.

ΑΙ ΧΘΕΣΙΝΑΙ ΙΠΠΟΔΡΟΜΙΑΙ

Τὰ ἀποτελέσματα τῶν χθεσινῶν ἱπποδρομιῶν ἔχουν ὡς ἑξῆς: Δρόμος πρῶτος 1) Λόντρα, 2) Γοργόνα, 3) Ἥφαιστος. Δρόμος δεύτερος 1) Σίγκναλ, 2) Τουρπιγιόν, 3) Κουτσιοὺκ Ζακάρια. Δρόμος τρίτος 1) Ἀπόλλων, 2) Ριτάνα, 3) Κεφαλογιάννης. Δρόμος τέταρτος 1) Φαβορίτα, 2) Μαραθών, 3) Στρυμών. Δρόμος πέμπτος 1) Κουρσάρος, 2) Θρίαμβος, 3) Καρυάτις. Δρόμος ἕκτος 1) Μαρτσιγκ-Μπόϋ, 2) Λέηντυ Γκρέϋ, 3) Ἐλευθερία.

ΤΑ ΠΕΝΤΑΧΡΟΝΑ ΤΟΥ ΟΡΕΙΒΑΤΙΚΟΥ

Ἑωρτάσθησαν εἰς Κούριον τὰ πεντάχρονα τοῦ Ὀρειβατικοῦ Συνδέσμου Λεμεσοῦ. Ὡμίλησαν ὁ γραμματεὺς τοῦ Συνδέσμου κ. Γ. Ποταμίτης καὶ ὁ καθηγητής κ. Κ. Πηλαβάκης. Ὁ ἑορτασμὸς περιελάμβανεν ἐπίσης πλούσιον καλλιτεχνικὸν πρόγραμμα.

ΤΑ ΑΠΟΤΕΛΕΣΜΑΤΑ ΤΗΣ ΤΕΛΕΥΤΑΙΑΣ ΗΜΕΡΑΣ ΤΩΝ ΠΑΓΚΥΠΡΙΩΝ ΜΑΘΗΤΙΚΩΝ ΑΓΩΝΩΝ

Πρῶτον εἰς βαθμολογίαν τὸ Γυμνάσιον Ἀμμοχώστου.

ΛΑΡΝΑΞ 6 (Τοῦ ἀθλητικοῦ συνεργάτου μας Ζ.). — Ἐτελέσθησαν σήμερον τὰ ἀγωνίσματα τῆς τελευταίας ἡμέρας τῶν Παγκυπρίων μαθητικῶν ἀγώνων. Τὰ ἀποτελέσματα ἔχουν ὡς ἑξῆς:

Δρόμος 110 μ. μετ' ἐμποδίων: 1) Μιχαηλίδης, Π. Ἐμπ. Λυκείου 2) Παπαγεωργίου Π.Ε.Λ., 3) Οἰκονομίδης, Π. Γυμνάσιον. Ἐλευθέρα δισκοβολία: 1) Παπαϊωάννου, Γ. Ἀμμοχώστου, 2) Σαλούμης, Γ. Λεμεσοῦ, 3) Σκοτεινός, Γ. Ἀμμοχώστου. Δρόμος 400 μ.: 1) Μιχαηλίδης, Π.Ε.Λ., 2) Χατζησυμεοῦ, Γ. Ἀμμοχώστου, 3) Χατζηϊωάννου, Γ. Πάφου. Ἅλμα εἰς ὕψος ἐπὶ κοντῷ: 1) Χρυσανδρέας, Π.Ε.Λ., 2) Χριστοδούλου, Π.Γ., 3) Σωφρονίου, Γ. Ἀμμοχώστου. Σφαιροβολία: 1) Πασχαλίδης, Π.Γ., 2) Μάρκου, Γ. Α., 3) Ἀσσιώτης, Γ. Μόρφου. Λιθοβολία: 1) Πασχαλίδης, Π. Γ., 2) Πάρις, Π. Γ. 3) Ξενόπουλος, Γ. Κερυνείας. Ἅλμα τριπλοῦν: 1) Πιερῆς Γ. Α., 2) Διονύσιος, Γ. Α., 3) Οἰκονομίδης, Π. Γ. Σκυταλοδρομία 4Χ100: 1) Ὁμὰς Π.Ε.Λ., 2) Γυμνασίου Λεμεσοῦ, 3) Γυμνασίου Ἀμμοχώστου.

Ἀκολούθως ὁ λυκειάρχης κ. Δ. Κουτουμάνος ἐκήρυξε τὴν λῆξιν τῶν ἀγώνων καὶ ὁ γυμνασιάρχης Ἀμμοχώστου κ. Χρ. Φελλᾶς προεκήρυξε τοὺς Στ΄ παγκυπρίους μαθητικοὺς ἀγῶνας, οἱ ὁποῖοι θὰ τελεσθοῦν εἰς Βαρώσια τὸ προσεχὲς ἔτος. Ἐν τέλει ἀνεκρούσθη ὁ ἐθνικὸς ὕμνος.

Πρὸ τῆς ἐνάρξεως τῶν ἀγωνισμάτων οἱ ἀθληταὶ παρήλασαν μὲ ἐπὶ κεφαλῆς τὴν φιλαρμονικὴν τῶν ναυτοπροσκόπων.

Ἡ τελικὴ βαθμολογία ἔχει ὡς ἑξῆς: Γυμνάσιον Ἀμμοχώστου βαθμοὶ 80, Παγκ. Ἐμπορ. Λύκειον Λάρνακος 67, Παγκύπριον Γυμνάσιον 66, Γυμνάσιον Λεμεσοῦ 66, Γυμνάσιον Πάφου 65½, Γυμνάσιον Κερυνείας 7½, Γυμνάσιον Μόρφου 7, Γυμνάσιον Λαπήθου 2½.

Ο ΣΗΜΕΡΙΝΟΣ ΚΑΙΡΟΣ

Τὸ δελτίον τῆς μετεωρολογικῆς ὑπηρεσίας ἀναφέρει ὅτι σήμερον θὰ σημειωθῇ πιθανῶς ὁμίχλη. Ἀργότερον θὰ πνεύσουν ἄνεμοι μέτριοι δυτικοὶ καὶ ἐνίοτε δυνατοὶ εἰς τὰς κεντρικὰς περιοχάς. Ἡ θερμοκρασία θὰ εἶναι ὀλίγον κατωτέρα ἐκείνης τῶν τελευταίων ἡμερῶν.

Εἰς τὸ ἀεροδρόμιον Λευκωσίας ἐσημειώθη χθὲς ἀνωτάτη θερμοκρασία 36 βαθμῶν Κελσίου καὶ κατωτάτη 23.

ΕΠΙΒΑΤΙΚΗ ΚΙΝΗΣΙΣ

Διὰ τοῦ ἀτμοπλοίου «Ἰωνία» ἀφίχθησαν 47 ἐπιβάται καὶ ἀνεχώρησαν 50. Μεταξὺ τῶν ἀφιχθέντων περιλαμβάνεται καὶ ὁ ἀνώτερος τελωνειακὸς ὑπάλληλος Λεμεσοῦ κ. Ἠλίας Ὀράτης μετὰ τῆς οἰκογενείας του.

—Διὰ τοῦ «Πάτσε» ἀφίχθησαν 50 ἐπιβάται καὶ ἀνεχώρησαν 55.

Η ΑΥΞΗΣΙΣ ΤΩΝ ΠΟΡΩΝ ΤΟΥ ΤΜΗΜΑΤΟΣ ΕΥΗΜΕΡΙΑΣ

Μισὸ γρόσι διὰ κάθε εἰσιτήριον κινηματογραφικῆς παραστάσεως

Συνεκροτήθη εἰς τὰ γραφεῖα τοῦ Δήμου Λευκωσίας, ὑπὸ τὴν προεδρίαν τοῦ δημάρχου κ. Θεμ. Δέρβη σύσκεψις, καθ' ἣν ἀντηλλάγησαν ἀπόψεις σχετικῶς μὲ τὴν αὔξησιν τῶν πόρων τοῦ τμήματος εὐημερίας.

Εἰς τὴν σύσκεψιν παρέστησαν ὁ πρόεδρος τῶν δικαστηρίων Λευκωσίας κ. Λεύκιος Ζήνων, ἐκπρόσωποι τοῦ τμήματος εὐημερίας καὶ τῶν κινηματογραφικῶν ἐπιχειρήσεων. Κατ' αὐτὴν ἐξεφράσθησαν διάφοροι ἀπόψεις καὶ ἐπεκράτησε ἡ ἰδέα ὅπως αὐξηθῇ τὸ τίμημα εἰσόδου εἰς τοὺς κινηματογράφους κατὰ μισὸ γρόσι καὶ τὸ ποσὸν τοῦτο διατίθεται διὰ τοὺς σκοποὺς εὐημερίας. Ὑπολογίζεται ὅτι θὰ συλλέγεται τοιουτοτρόπως σημαντικὸν ποσόν.

Οἱ ἰδιοκτῆται κινηματογραφικῶν ἐπιχειρήσεων ἀπεδέχθησαν τὴν εἰσήγησιν. Ἐπὶ ἑκάστου εἰσιτηρίου θὰ ἐπικολλᾶται εἰδικὸν ἔνσημον ἀξίας ἡμίσεος γροσίου. Ἐλπίζεται ὅτι τὸ κοινὸν θὰ ἀποδεχθῇ εὐχαρίστως τὴν μικρὰν αὐτὴν ἐπιβάρυνσιν.

ΧΙΡΟΣΙΜΑ 6 (Ρέουτερ). — Πέντε Ἀμερικανοὶ ἀεροπόροι ἐφονεύθησαν ὅτε ἀεροπλάνον τοῦ ναυτικοῦ συνετρίβη εἰς τὴν θάλασσαν τῆς Χιροσίμα.

ΚΑΪΡΟΝ 6 (Ρέουτερ). — Ὁ Αἰγύπτιος ὑπουργὸς ἐθνικῆς καθοδηγήσεως ταγματάρχης Σαλὰχ Σάλεμ ἀνεχώρησεν εἰς Σαουδικὴν Ἀραβίαν, ὅπως συζητήσῃ μετὰ τοῦ βασιλέως Σαοὺδ τὰ προβλήματα τῆς Μέσης Ἀνατολῆς.

ΤΕΛΕΥΤΑΙΑ ΩΡΑ

ΣΥΝΟΜΙΛΙΑΙ ΔΙΑ ΤΗΝ ΑΠΟΣΤΟΛΗΝ ΣΥΜΜΑΧΙΚΩΝ ΣΤΡΑΤΕΥΜΑΤΩΝ ΕΙΣ ΙΝΔΟΚΙΝΑΝ

ΟΥΑΣΙΓΚΤΩΝ 6 (Ρέουτερ).—Αἱ Ἡνωμέναι Πολιτεῖαι παρέσχον πρὸς τοὺς στρατιωτικοὺς ἡγέτας τῆς Βρεττανίας, Γαλλίας, Αὐστραλίας καὶ Νέας Ζηλανδίας κατάλογον τῶν ἀπαιτουμένων δυνάμεων πρὸς χρησιμοποίησιν εἰς τὴν Ν. Α. Ἀσίαν «ἐν περιπτώσει ἀνάγκης».

Γίνεται ἀντιληπτὸν ὅτι κατὰ τὰς διεξαγομένας ἐνταῦθα πενταμερεῖς στρατιωτικὰς συνομιλίας ἡ Ἀμερικὴ ἀνεκοίνωσεν ὅτι «μελετᾷ τὴν πιθανὴν ἀποστολὴν ἀεροπορικῶν δυνάμεων εἰς Ἰνδοκίναν ὑπὸ ὡρισμένας προϋποθέσεις». Πολλαὶ ὅμως ἔγκυροι ἐφημερίδες καὶ βουλευταὶ πιστεύουν ὅτι, ἐὰν πρόκειται ἡ Ἀμερικὴ νὰ εἰσέλθῃ εἰς τὴν σύρραξιν, τότε πρέπει νὰ ἀποστείλῃ καὶ 5—10 μεραρχίας πεζικοῦ.

ΦΩΝΗ ΑΠΟ ΤΗΝ ΓΑΛΛΙΑΝ

ΤΑ ΑΡΧΑΙΑ ΜΝΗΜΕΙΑ ΟΜΙΛΟΥΝ ΕΥΓΛΩΤΤΩΣ ΔΙΑ ΤΑ ΔΙΚΑΙΑ ΤΗΣ ΚΥΠΡΟΥ

ΕΝΑ ΒΙΒΛΙΟΝ ΤΗΣ ΕΝΩΣΕΩΣ ΑΠΟΦΟΙΤΩΝ ΑΠΟΤΕΛΕΙ ΠΗΓΗΝ ΔΙΑΦΩΤΙΣΕΩΣ. — ΑΡΘΡΟΝ ΤΗΣ ΓΑΛΛΙΚΗΣ ΕΦΗΜΕΡΙΔΟΣ «ΠΑΓΚΟΣΜΙΑ ΕΠΙΚΑΙΡΟΤΗΣ»

Τοῦ Ἀθηναίου δημοσιογράφου κ. **ΑΔΑΜΑΝΤΙΟΥ Δ. ΠΑΠΑΔΗΜΑ** σταλὲν εἰδικῶς πρὸς τὴν «Κύπρον»

ΓΕΝΙΚΟΝ ΣΥΝΘΗΜΑ τοῦ παγκοσμίου τύπου, ὁ ὁποῖος ἐξακολουθεῖ ν' ἀσχολῆται μὲ τὸ Κυπριακόν, διαθέτων τὰς στήλας του εὐμενῶς καὶ εἰς συνεργάτας του, ἀξίους ἐνημερωμένους εἰς τὴν ἐξέλιξιν τοῦ φλέγοντος διὰ τὸ Πανελλήνιον, αὐτοῦ ζητήματος, εἶναι ὅτι δὲν δικαιολογεῖται ἡ συνέχισις τῆς ἀποικιακῆς πολιτικῆς, προκειμένου περὶ λαῶν, ἀξίων ν' ἀποκτήσουν τὴν ἐλευθερίαν των. Ἡ εὐτυχία καὶ ἡ εὐδαιμονία τῶν λαῶν ἐπιτυγχάνεται μόνον μὲ τὴν πλήρη αὐτοδιάθεσίν των. Καὶ διὰ τὸν μεγάλον αὐτὸν σκοπόν, ἐπολέμησαν οἱ ἐλεύθεροι λαοί.

Ὑπογραμμίζουν ὅμως ἐξ ἄλλου, οἱ ἀσχολούμενοι μὲ τὸ Κυπριακὸν ζήτημα, ξένοι δημοσιολόγοι καὶ δημοσιογράφοι, ὅτι οἱ Κύπριοι ζητοῦν ἀπὸ τὴν Μεγάλην Βρεττανίαν δικαιοσύνην, ὑπὸ τὴν αἰγίδα τοῦ νόμου. Αἱ δίκαιαι, λοιπόν, εὐχαὶ τῶν εὐγενῶν ξένων συνοδεύουν τοὺς ἀδελφοὺς Κυπρίους, εἰς τὸν ἱερὸν ἀγῶνα των, ἐνῷ οἱ ἐν λόγῳ δημοσιολόγοι στηλιτεύουν τὴν ἀγγλικὴν διπλωματίαν, παρατηροῦντες, ὅτι οὐδὲν ὑπάρχει ἐθνικὸν ἐπιχείρημα ὑπὲρ τῆς ἀνεξηγήτου, ἀδικαιολογήτου παρατάσεως τῆς ἐκκρεμότητος.

Χαρακτηριστικόν, διὰ τὴν εἰλικρίνειαν καὶ τὴν ἐνημερωμένην ἐπιχειρηματολογίαν του, εἶναι καὶ τὸ ἄρθρον τῆς Γαλλικῆς πολιτικῆς ἐπιθεωρήσεως: «Παγκοσμία Ἐπικαιρότης», ἡ ὁποία καὶ εὔχεται εἰς τοὺς ἀδελφοὺς Κυπρίους ν' ἀποκτήσουν τὴν περιπόθητον ἐλευθερίαν των. Τὸ ἄρθρον τῆς «Παγκοσμίας Ἐπικαιρότητος» περιλαμβάνει καὶ στατιστικοὺς ἀριθμούς, περὶ τοῦ πληθυσμοῦ τῆς Ἑλληνικῆς μεγαλονήσου, καθ' ὅλα ἀκριβεῖς. «Πλουσιωτάτη ἀμοιβή, γράφει ἡ «Παγκοσμία Ἐπικαιρότης», διὰ τοὺς ἀγῶνας τῶν λαῶν, τοὺς ἐθνικούς, ὅσον σκληροὶ καὶ μακροχρόνιοι καὶ ἂν εἶναι οὗτοι, εἶναι ἡ ἐλευθερία — τὸ μεγαλύτερον ἀνθρώπινον ἀγαθόν. Τὸ πολύτιμον ὅμως τοῦτο ἀγαθόν, τὸ στερεῖ ἀδικαιολογήτως, ὅπως ἐξάγεται ἀπὸ ὅλα τὰ ὑπάρχοντα στοιχεῖα ἡ Μεγάλη Βρεττανία εἰς μίαν περιοχὴν τῆς Μεσογείου, τῆς ὁποίας ἡ μεγίστη πλειονότης τῶν κατοίκων εἶναι Ἑλληνική. Πρόκειται περὶ τῆς Ἑλληνικῆς μεγαλονήσου, τῆς Κύπρου, ποὺ τὴν περιβρέχει ἡ ὁλογάλανη Μεσόγειος. Ἡ πλειοψηφία τῶν κατοίκων τῆς διαπιστοῦται ἀπὸ τοὺς ἀκολούθους ἀριθμούς: Εἰς τὴν Κύπρον κατοικοῦν 420.000 Ἕλληνες, οἱ ὁποῖοι ἀποτελοῦν τὰ 82% τοῦ ὅλου πληθυσμοῦ. Ὁ συνολικὸς πληθυσμὸς τῆς μεγαλονήσου φθάνει τὰς 512.000 κατοίκων. Ἐξ αὐτῶν εἶναι Τοῦρκοι, Ἀρμένιοι, Ἑβραῖοι, Μαρωνῖται καὶ Ἀγγλοελλήνοι, ἀνερχόμενοι ἐν συνόλῳ εἰς 92.000. Ὑπάρχουν ὅμως καὶ 120.000 Κύπριοι, οἱ ὁποῖοι ζοῦν εἰς τὴν Αἴγυπτον, εἰς τὴν Ἀφρικήν, τὴν Ἀγγλίαν, τὴν Ἑλλάδα καὶ εἰς ἄλλας χώρας. Ὑπολογίζονται, λοιπόν, οἱ Κύπριοι εἰς ἕνα σύνολον ἀπὸ 540.000. Καὶ οἱ 540.000 ζητοῦν, ἄνευ περιστροφῶν καὶ ὑπεκφυγῶν, τὴν ἕνωσιν τῆς πατρίδος των, μὲ τὴν Ἑλλάδα.

Καὶ ἡ Μεγάλη Βρεττανία θὰ ἐρωτήσετε; Τί ἐπιχειρήματα προβάλλει, εἰς τὸ ἱερὸν αὐτὸ αἴτημα τῶν Κυπρίων; Τὰ ἐπιχειρήματα τῆς Ἀγγλικῆς Κυβερνήσεως εἶναι ἀσύστατα, ὅπως ὁμολογεῖται γενικῶς. Πληροφορίαι, ἐν τῷ μεταξὺ ἐξ Αἰγυπτιακῆς πηγῆς, ἀναφέρουν ὅτι ἐντείνονται εἰς τὴν μεγαλόνησον αἱ ἐργασίαι τὰς ὁποίας ἤρχισαν οἱ Βρεττανοὶ διὰ τὴν κατασκευὴν μεγάλων ἐγκαταστάσεων καὶ βάσεων εἰς τὴν νῆσον, ἐν ὄψει τῆς ἐκκενώσεως τοῦ Σουέζ. Καὶ θὰ μεταφερθοῦν, ὅπως ἀναφέρουν αἱ ἐν λόγῳ πληροφορίαι ἐκ τῆς διώρυγος τοῦ Σουέζ, εἰς τὴν Κύπρον, μεγάλαι Βρεττανικαὶ δυνάμεις, μεταβαλλομένης οὕτω τῆς νήσου εἰς σημαντικὴν Ἀγγλικὴν βάσιν τῆς Ἀνατολικῆς Μεσογείου. Πολλοὶ ἐκ τῶν σημερινῶν Ἄγγλων ἐπισήμων ἀποκρούουν πᾶσαν μεταβολὴν τοῦ ἀποικιακοῦ καθεστῶτος τῆς Βρεττανικῆς Κοινοπολιτείας, καὶ τὸ ἐπιχείρημα τοῦτο εἶναι ἀστήρικτον προκειμένου περὶ μιᾶς μεγάλης Δυνάμεως, ὅπως ἡ Ἀγγλία ἡ ὁποία καυχᾶται ὅτι εἶναι φιλελευθέρα.

Ἀπὸ τὰς Ἰνδίας μᾶς ἔρχεται ἡ πληροφορία, ὅτι ἡ Ἰνδικὴ γλῶσσα θὰ ἀντικαταστήσῃ τὴν Ἀγγλικήν. Ὁ πρόεδρος, μάλιστα, τῆς Ἰνδικῆς Κάτω Βουλῆς ἀπεφάσισεν, ὅπως ἡ Συνέλευσις φέρῃ τὸ ὄνομα Λὸκ Σαμπχά, ποὺ σημαίνει Βουλὴ τοῦ Λαοῦ, ἀντὶ τοῦ παλαιοῦ Βρεττανικοῦ ὅρου Χάους ὂφ Πήπλ. Ἀλλὰ μήπως τὰ καθημερινὰ ἀρχαιολογικὰ εὑρήματα τῆς Κύπρου, δὲν ὁμιλοῦν εὐγλώττως, διὰ τὴν ἀπὸ αἰώνων Ἑλληνικότητα τῆς μεγαλονήσου; Κατὰ τὰς τελευταίας εἰδήσεις, εἰς τὰ παρὰ τὸ ἀκρωτήριον Δρεπάνου, χωρίον Ἅγιος Γεώργιος, ἀνεκαλύφθη ναὸς τοῦ ἕκτου αἰῶνος. Ἡ ἐν λόγῳ τοποθεσία εἰς τὴν ὁποίαν διενεργοῦνται ἀπὸ καιροῦ, ἀνασκαφαί, ὑπὸ τῶν ἀρχαιολόγων, εἶναι μία ἀπὸ τὰς περιοχὰς τῆς μεγαλονήσου, ἡ ὁποία ἀνήκει εἰς τὴν πρώτην Χριστιανικὴν ἐποχήν. Εἰς τὸ κέντρον, λοιπὸν τοῦ ἀνασκαπτομένου χώρου, ἀνεκαλύφθη ἕνα πολύπλοκον κτίριον, τὸ ὁποῖον, κατὰ τὴν γνώμην τῶν ἀρχαιολόγων, ἦτο μία Βασιλικὴ τοῦ ἕκτου μετὰ Χριστὸν αἰῶνος. Νὰ μία ἀκόμη πτυχὴ τοῦ Ἑλληνοχριστιανικοῦ πολιτισμοῦ.

Ἀλλ' ἔχομεν ὑπ' ὄψιν μας καὶ τὸ βιβλίον, ποὺ ἐξέδωσεν εἰς τὴν Γαλλικὴν καὶ τὴν Ἀγγλικὴν γλῶσσαν, ἡ Ἕνωσις τῶν Συλλόγων Ἑλλήνων ἀποφοίτων τῆς Κύπρου, μὲ τὸν χαρακτηριστικὸν τίτλον: «Ἔκκλησις τῆς Κυπριακῆς νεολαίας, πρὸς ὅλους τοὺς φιλελευθέρους λαοὺς τοῦ κόσμου». Εἰς τοῦτο ὑπογραμμίζεται ἡ ἐκφρασθεῖσα καὶ μὲ τὸ δημοψήφισμα τοῦ 1950 πανηγυρικὴ θέλησις τοῦ Κυπριακοῦ λαοῦ, ν' ἀποκτήσῃ τὴν ἐλευθερίαν του, διὰ τῆς ἑνώσεως, μὲ τὴν Μητέρα Ἑλλάδα. Τὸ ἐν λόγῳ βιβλιάριον, ἀρκετὰ κατατοπιστικόν, διὰ τοὺς θέλοντας νὰ ἐνημερωθοῦν ἐπὶ τοῦ Κυπριακοῦ, περιλαμβάνει τὰς κυριωτέρας φάσεις τοῦ Κυπριακοῦ ἀγῶνος ὑπὸ τὴν Ἀγγλικὴν κατοχήν, περιέχει δηλώσεις Βρεττανῶν πολιτικῶν, συμπεριλαμβανομένου καὶ τοῦ σημερινοῦ Πρωθυπουργοῦ τῆς Ἀγγλίας σὲρ Οὐΐνστων Τσώρτσιλ, διὰ τῶν ὁποίων οὗτοι ἀνεγνώρισαν τὸ βάσιμον καὶ δίκαιον τοῦ Πανελληνίου αἰτήματος τῆς ἑνώσεως. Ἐν κατακλεῖδι τονίζεται, ὅτι ὁ εἰρηνικὸς ἀγὼν τῶν Κυπρίων, διὰ τὴν ἐνσωμάτωσιν τῆς νήσου, εἰς τὸ Ἑλληνικὸν κράτος, δὲν ὑποκινεῖται ἀπὸ ἀντιβρεττανικὰ ἐλατήρια, ἀλλ' εἶναι ἀγών, καθαρῶς ἐθνικός.

Ἐν τῷ μεταξὺ ἡ Ἑλληνικὴ νεολαία, δι' ἀλλεπαλλήλων ψηφισμάτων της, διαδηλοῖ τὴν ἀπόφασίν της, ὅτι δὲν θὰ φεισθῇ οὐδεμιᾶς θυσίας καὶ δὲν θὰ παραιτηθῇ τοῦ Ἱεροῦ ἀγῶνος, μέχρι τῆς ὁλοκληρώσεως τοῦ σκοποῦ τῆς ἑνώσεως. Καὶ ἡ Ἑλληνικὴ νεολαία ἐπικαλεῖται τὴν συμπαράστασιν τῆς σπουδαζούσης νεολαίας ὅλου τοῦ κόσμου, εἰς τοὺς δικαίους ἀγῶνάς της. Ποῖον φιλελεύθερον Ἔθνος θ' ἀρνηθῇ τὴν συμπαράστασίν του, εἰς τὸν ἀγῶνα τῶν Κυπρίων; καταλήγει ἡ ἐγκρίτη Γαλλικὴ ἐπιθεώρησις: «Παγκοσμία Ἐπικαιρότης».

ΤΟΝΩΣΑΤΕ ΤΟ ΜΥΑΛΟ ΚΑΙ ΑΝΑΖΩΟΓΟΝΗΣΑΤΕ ΤΗΝ ΜΝΗΜΗ ΣΑΣ
ΜΕ ΤΑ
BRAIN & MEMORY PILLS
Διανομεύς:
ΣΟΦ. ΧΡ. ΝΙΚΟΛΑΪΔΗΣ
Γ.Κ. 245 — ΛΕΥΚΩΣΙΑ

ΛΗΔΡΑ ΠΑΛΑΣ
Ὅπως πάντα, ἡ Διεύθυνσις δὲν λησμονεῖ τὴν ἀνάγκη ὅπως δώσῃ εἰς τὴν πελατείαν της τὴν μεγαλείτερην εὐχαρίστησιν μὲ τὴν ἄφιξιν τοῦ καλοκαιριοῦ.
ΚΑΛΟΚΑΙΡΙΝΕΣ ΑΠΟΛΑΥΣΕΙΣ ΣΤΟΥΣ ΚΗΠΟΥΣ ΤΟΥ ΛΗΔΡΑ
Ἀπὸ τώρα καὶ εἰς τὸ ἑξῆς ὁ περίφημος ΚΗΠΟΣ ΜΑΣ θὰ εἶναι ἀνοικτὸς διὰ Δεῖπνον, Χορόν, Μπάρ, Σνάκς καὶ τὰς νέας μας εἰδικότητας σὲ τιμὰς πολὺ λογικάς.
Η ΟΡΧΗΣΤΡΑ ΣΑΝΤΟΥ ΜΑΡΚΟΥ
θὰ σᾶς διασκεδάσῃ μὲ τὰς τελευταίας ἐπιτυχίας.

Ἀθηναϊκὴ χρονογραφία

ΦΟΡΟΛΟΓΙΚΟΣ ΟΙΣΤΡΟΣ

Μεγάλες οἰκονομικὲς κρίσεις ἔχουν τὰ κράτη μεταπολεμικῶς. Τὰ ἔξοδα βλέπετε εἶναι φοβερά: Στρατοί, στόλοι, ἀεροπλάνα, ἀτομοβόμβες, ὑδρογονοβόμβες, ἀτομικὰ πειράματα, θερμοπυρηνικὰ πειράματα, ἀεριωθούμενα — ὅλα αὐτὰ στοιχίζουν πολλοὺς περιδρόμους λεφτὰ καὶ οἱ κυβερνήσεις τῶν κρατῶν πρέπει νὰ τὰ βροῦν. Γι' αὐτὸ οἱ φόροι διαδέχονται τοὺς φόρους καὶ ὁ φορολογικὸς οἶστρος τῶν οἰκονομολόγων ὅλο καὶ κάτι καινούργιο ἀνακαλύπτει. Στὴν Ἀγγλία, ἔξαφνα, ὅπως διαβάζουμε στὶς ἐφημερίδες, ἀνακαλύφθηκε ἕνας πολὺ νόστιμος φόρος, ποὺ προκάλεσε τὴν ἀγανάκτηση τῶν ἐνδιαφερομένων: «Πολυάριθμοι διευθυνταὶ καὶ ἀνώτεροι ὑπάλληλοι ἐπιχειρήσεων ποὺ παρηκολούθησαν τὰς ἑορτὰς τῆς στέψεως τῆς Βασιλίσσης Ἐλισάβετ πρόκειται νὰ ὑποβληθοῦν εἰς νέαν εἰδικὴν φορολογίαν. Οἱ φόροι θὰ ὑπολογισθοῦν ἐπὶ τῆς τιμῆς τῶν θέσεων αἱ ὁποῖαι προσεφέρθησαν εἰς τὰ ὡς ἄνω ἄτομα κατὰ τὴν παρέλασιν καθὼς καὶ ἐπὶ τῆς τιμῆς τῶν ἀναψυκτικῶν ποὺ τοὺς προσεφέρθησαν τὴν αὐτὴν ἡμέραν».

Μὲ ἄλλα λόγια, δηλαδή, θὰ βγῆ ἀναδρομικῶς πολὺ ξυνὸ τὸ θέαμα στοὺς δυστυχεῖς τρανομισθούχους ποὺ ἐξασφάλισαν καλὲς θέσεις καὶ ἀπήλαυσαν τὴν γραφικὴ παρέλαση. Ὕστερα ἀπὸ τόσο καιρὸ θὰ ἔλθῃ ὁ οἰκονομικὸς ἔφορος:

—Καλημέρα σας, κύριε. Εἴδατε νομίζω τὴν παρέλαση τῆς στέψεως;

—Γές, σέρ.

—Θὰ πληρώσετε τὸν σχετικὸ φόρο δημοσίων θεαμάτων. Ἤπιατε, νομίζω, καὶ μερικὲς λεμονάδες.

—Γές, σέρ.

—Γι' αὐτὲς θὰ πληρώσετε ἄλλο φόρο. Μασσήσατε, νομίζω, καὶ μερικὲς τσίκλες.

—Γές, σέρ.

—Πόσες ἀκριβῶς;

—Μὰ δὲν θυμᾶμαι.

—Θυμηθῆτε, παρακαλῶ, πόσες τσίκλες μασσήσατε, γιατὶ πρέπει νὰ πληρώσετε καὶ γι' αὐτὲς φόρο.

Τοῦ κάκου οἱ φιλοθεάμονες Ἐγγλέζοι φωνάζουν καὶ διαμαρτύρονται καταγανακτισμένοι. Τὸ ὑπουργεῖο τῶν Οἰκονομικῶν τῆς Ἀγγλίας βεβαιώνει ὅτι οἱ φόροι αὐτοὶ προβλέπονται ἀπὸ τοὺς νόμους καὶ μὲ λίγη καλὴ θέληση μπορεῖ νὰ τοὺς διακρίνῃ κανένας μέσα στὴν φορολογικὴ νομοθεσία περὶ δημοσίων θεαμάτων. Τώρα ἂν ἡ Βασίλισσα μὲ τὴν ἑρμηνεία αὐτὴ τῶν οἰκονομολόγων ἐμφανίζεται ὀλίγον τι... βεντέττα; αὐτὸ δὲν στενοχωρεῖ τοὺς ἁρμοδίους ποὺ ἐνδιαφέρονται μονάχα νὰ εἰσπράξουν τὸ σχετικὸ παραδάκι γιὰ τὸ δημόσιο ταμεῖο.

Ἔτσι ποὺ πᾶνε, ὅμως, τὰ πράγματα, δὲν θὰ μείνῃ σιγὰ σιγὰ τίποτε ἀφορολόγητο. Ὁ φορολογικὸς οἶστρος τῶν οἰκονομολόγων ἕνα ὡραῖο πρωϊνὸ θὰ φτερουγίσῃ σὲ νέους ὁρίζοντες.

—Πόσα βήματα κάνατε σήμερα, κύριε;

—Γιατί;

—Εἶμαι φορολογικὸς ὑπάλληλος ἐπιφορτισμένος ἐπὶ τοῦ φόρου... τῶν βημάτων.

—Κύριε ἐλέησον!

Ἀλλὰ ἡ βάση τῆς φορολογίας, θὰ εἶναι λογικωτάτη. Γιατὶ ὄχι; Ἐφ' ὅσον τὸ ἔδαφος ποὺ πατᾶ ὁ πολίτης .. γιὰ νὰ περπατήσῃ ἀνήκει στὸ κράτος, πῶς εἶναι δυνατὸν νὰ τὸ πατᾶ κανένας χωρὶς νὰ πληρώνῃ φόρο; Ἄλλες φορολογίες εἶναι πολὺ λιγώτερο λογικὲς καὶ τὶς πληρώνει ὁ καθένας χωρὶς νὰ τὶς συζητᾶ. Ἐπίσης λογικώτατη φορολογία θὰ ἦταν ἡ φορολογία ... τοῦ ἀέρος. Σὲ ποιὸν ἀνήκει ὁ ἀέρας ποὺ ἀναπνέει ὁ καθένας μας; Στὸ κράτος φυσικά. Δὲν εἶναι, λοιπόν, τὸ φυσικώτερο τῶν πραγμάτων νὰ φορολογηθῇ καὶ ἡ ἀτμόσφαιρα; Ἀρκετὰ ἀπολαύσαμε τζάμπα τὸ πολύτιμο αὐτὸ ἀγαθόν, χωρὶς τὸ ὁποῖον δὲν μποροῦμε νὰ ζήσουμε οὔτε δυὸ λεπτά. Τὸ κράτος, φυσικά, θὰ φροντίσῃ νὰ ἐφοδιάσῃ τοὺς πολίτες μὲ ἕνα ἀερόμετρο, γιὰ νὰ ὑπολογίζεται ἡ κατανάλωση. Ἀλλὰ γιατὶ νὰ μὴ φορολογηθῇ καὶ τὸ δημόσιο θέαμα τῆς φύσεως; Τόσα ὡραῖα πράγματα — βουνά, λαγκάδια, κῆποι, δύσεις, ἀνατολὲς—τζάμπα θὰ τὰ βλέπῃ ἐπ' ἄπειρον ὁ πολίτης; Μιὰ φορολογία ἐπὶ τῶν ὀφθαλμῶν εἶναι τὸ λογικώτερο ποὺ μπορεῖ νὰ συλλάβῃ ὁ φορολογικὸς οἶστρος τῶν οἰκονομολόγων. Καὶ τόσα ἄλλα καὶ ἄλλα καὶ ἄλλα χειρότερα καί... μὴ χειρότερα!

Δ. ΨΑΘΑΣ

Ο ΧΑΙΡΕΤΙΣΜΟΣ ΤΟΥ ΠΑΝΕΠΙΣΤΗΜΙΟΥ

Ἀπὸ τὴν σεμνὴν τελετὴν τῆς ἐπιδόσεως εἰς τὴν ἀντιπροσωπείαν τῆς Κυπριακῆς Ἐθναρχίας τοῦ χαιρετισμοῦ τοῦ Πανεπιστημίου Ἀθηνῶν πρὸς τὸν Κυπριακὸν λαόν. Ὁ Πρύτανις κ. Δασκαλάκης (καθήμενος τρίτος ἐξ ἀριστερῶν) μεταξὺ τοῦ γηραιοῦ Κυπρίου ἀγωνιστοῦ κ. Λανίτη, τοῦ προπρυτάνεως κ. Δένδια, τῶν μελῶν τῆς Συγκλήτου καὶ τῶν μελῶν τῆς Ἐθναρχίας μετὰ τὴν ἐπίδοσιν τοῦ μηνύματος.

ΕΙΣ ΤΟ ΣΤΕΝΟΝ ΤΟΥ ΟΤΡΑΝΤΟ

ΤΟ ΓΙΒΡΑΛΤΑΡ ΤΟΥ ΜΑΛΕΝΚΩΦ

ΕΝΙΣΧΥΕΤΑΙ ΥΠΟ ΤΩΝ ΡΩΣΣΩΝ Η ΤΡΟΜΕΡΑ ΟΧΥΡΩΣΙΣ ΤΟΥ ΣΑΣΩΝΟΣ. — ΥΠΟΓΕΙΟΙ ΔΙΩΡΥΓΕΣ ΠΡΟΣ ΔΙΕΛΕΥΣΙΝ ΥΠΟΒΡΥΧΙΩΝ

ΡΩΜΗ, Μάϊος. — Αὐτὰς τὰς ἡμέρας ἔχουν φθάσει εἰς τὰ Τίρανα σοβιετικαὶ στρατιωτικαὶ ἀποστολαὶ μὲ τὸν σκοπὸν νὰ ἀναδιοργανώσουν τὸν ἀλβανικὸν στρατόν. Ῥῶσοι ἀξιωματικοὶ τοῦ ναυτικοῦ καὶ τοῦ μηχανικοῦ ἐνεφανίσθησαν καὶ εἰς τὴν νῆσον Σάσωνα.

Λόγῳ τῆς γειτνιάσεως τῆς νήσου πρὸς τὰς ἰταλικὰς ἀκτὰς καὶ τῆς τελευταίας ἀνακαλύψεως κατασκοπευτικῆς ὀργανώσεως εἰς τὴν Σπέτσια, τόσον ἡ τελωνοφυλακή, ὅσον καὶ οἱ καραμπινιέροι ἔχουν ἐντείνει τὴν προσοχήν των ἐφ' ὅλου τοῦ μήκους τῶν ἀδριατικῶν ἀκτῶν.

Κατὰ τὸν αὐτὸν χρόνον αἱ ἰταλικαὶ στρατιωτικαὶ ἀρχαὶ ἔχουν λάβει ἀκριβεῖς πληροφορίας περὶ τῶν ἐντατικῶν προετοιμασιῶν εἰς τὰς ὁποίας προέβησαν οἱ Ῥῶσοι ἀξιωματικοὶ διὰ νὰ ὀχυρώσουν τὴν νῆσον Σάσωνα, ἡ ὁποία ὡς γνωστὸν εὑρίσκεται εἰς τὸ στόμιον τοῦ κόλπου τοῦ Αὐλῶνος εἰς τὴν Ἀδριατικὴν καὶ εἰς θέσιν ἐξαιρετικῶς στρατηγικήν.

Δὲν πρόκειται περὶ συνήθους ὀχυρώσεως. Εἰς τὴν Σάσωνα ἡ ὀχύρωσις δὲν περιορίζεται εἰς συσσωρεύσεις σάκκων ἄμμου καὶ κατασκευὴν πολυβολείων καὶ πυροβολείων. Στὴν ἔρημο αὐτὴν καὶ ὀρεινὴν νησίδα ἀνεγείρεται ἕνα νέον Γιβραλτὰρ εἰς χεῖρας τῶν στρατευμάτων τῶν δεσποτῶν τοῦ Κρεμλίνου. Δὲν θὰ ἦτο ὑπερβολὴ νὰ τονίσῃ κανεὶς ὅτι ἡ ὀχύρωσις αὐτὴ δὲν ἔχει καμμίαν σχέσιν μὲ τὴν περίφημον γραμμὴν Μαζινὸ ἥτις ἄλλοτε ἐθεωρεῖτο ἀπόρθητος. Ἡ Μαζινὸ ὡμοίαζε μὲ ἕνα σωρὸν ξύλων καὶ καλαμιῶν συγκρινομένη μὲ τὸ ἐκ μπετὸν ἀρμὲ ὀχύρωμα τῆς νήσου. Ἔχει δὲ κατασκευασθῆ μὲ ἄκραν μυστικότητα καὶ ἐκτείνεται ἀπ' ἄκρου εἰς ἄκρον τῆς νησῖδος αὐτῆς ἡ ὁποία σημειωτέον εἶναι ἐντελῶς ἀκατοίκητος. Κανεὶς δὲν ἦτο δυνατὸν νὰ ζήσῃ ἐπὶ τῆς βραχώδους αὐτῆς νήσου, τῆς ἀνύδρου καὶ ἐρήμου, ἡ ὁποία πρὸς δυσμάς, δηλαδὴ πρὸς τὸ μέρος τῆς θαλάσσης, σχηματίζει ἀποκρήμνους, ὑψηλὰς ἀκτάς, ἐνῷ πρὸς ἀνατολάς, ἤτοι πρὸς τὸ μέρος τοῦ κόλπου τοῦ Αὐλῶνος τὸ ἔδαφος κατέρχεται ὁμαλῶς ἀποτελοῦν οἱονεὶ τὰς κλιτῦς τῶν Ἀκροκεραυνίων ὀρέων τῆς Ἀλβανίας. Ἡ ἔλλειψις ἰδίως ὕδατος καὶ ἡ ἄγονος φύσις τοῦ ἐδάφους, ἀποτελοῦν ἀνυπέρβλητα ἐμπόδια εἰς τὴν ἐπὶ τῆς νήσου ἀνάπτυξιν οἱασδήποτε μορφῆς ζωῆς.

Ἡ Ῥωσσία γνωρίζει νὰ ἐπωφεληθῇ τῆς προνομιούχου αὐτῆς θέσεως τῆς νησῖδος. Ἐντὸς τοῦ ὄγκου τῆς νησῖδος ἀπὸ τοῦ ἑνὸς ἄκρου εἰς τὸ ἕτερον, ἔχουν κατασκευασθῆ ὑπόγειοι διώρυγες διὰ τὴν διέλευσιν ὑποβρυχίων ἀπὸ τὸν κόλπον τοῦ Αὐλῶνος εἰς τὴν Ἀδριατικήν. Ἄλλοι ὑπόγειοι διάδρομοι ἱκανοὶ νὰ περιλάβουν παντὸς εἴδους πυρομαχικὰ καὶ ἐφόδια συμπεριλαμβανομένων καὶ δεξαμενῶν ὕδατος, ἔχουν σκαφῆ ἐντὸς τοῦ βράχου δυνάμενοι νὰ στεγάσουν καὶ περὶ τὰς 6 χιλιάδας ἀνδρῶν.

Ἡ ὀχύρωσις συμπληροῦται μὲ θέσεις πρὸς ἐκτόξευσιν βλημάτων ἐξ ἀποστάσεως διευθυνομένων, μὲ 200 τορπιλλοβλητικοὺς σωλῆνας, μὲ ἀντιαεροπορικὰς πυροβολαρχίας, μὲ ἀεροδρόμια καὶ πλῆρες δίκτυον ραντάρ. Ὅλα αὐτὰ κινοῦνται μὲ ἠλεκτρισμόν.

Κύριος προορισμὸς τῆς νήσου εἶναι νὰ προστατεύσῃ καὶ ὑποστηρίξῃ τὴν δρᾶσιν τοῦ σοβιετικοῦ ναυτικοῦ, οὕτως ὥστε ὄχι μόνον ν' ἀποκλείεται πλήρως ἡ εἴσοδος ἢ ἔξοδος ἐντὸς τῆς Ἀδριατικῆς, ἀλλὰ νὰ ἀπειλοῦνται συγχρόνως σοβαρῶς αἱ συμμαχικαὶ ἐγκαταστάσεις εἰς τὴν Μάλταν, τὰ Δαρδανέλλια καὶ τὰ Ἀφρικανικὰ παράλια. Ἐπὶ τῶν Ἀλβανικῶν παραλίων καὶ ἐπὶ τοῦ μικροῦ ἐδάφους τοῦ κρατιδίου αὐτοῦ σχηματίζεται ἔτσι ἓν εἶδος ρωσσικῆς σπονδυλικῆς στήλης εἰς τὰ πλευρὰ τοῦ συμμαχικοῦ στρατιωτικοῦ συστήματος τῆς Ἀνατολικῆς Εὐρώπης. Διότι βέβαια οἱ Ῥῶσσοι θὰ ἔχουν κατασκευάσει καὶ ἄλλα στρατιωτικὰ ἔργα μεγάλης ἰσχύος, ἱκανὰ νὰ ὑποστηρίξουν καὶ τὴν βάσιν τοῦ Σάσωνος.

ΕΙΣ ΤΗΝ ΑΪΔΕΛΒΕΡΓΗΝ

ΜΥΣΤΗΡΙΩΔΗΣ ΣΥΝΑΝΤΗΣΙΣ ΡΩΣΣΟΥ ΚΑΙ ΣΥΜΜΑΧΩΝ ΣΤΡΑΤΗΓΩΝ

ΤΑ ΔΥΟ ΓΕΥΜΑΤΑ

ΠΑΡΙΣΙΟΙ, Ἰούνιος. — Διὰ πρώτην φορὰν ἀπὸ τοῦ 1945 σημαίνων Ῥῶσος στρατιωτικὸς ἡγέτης διέσχισε τὸ Παραπέτασμα διὰ νὰ κάμῃ ἐπίσκεψιν φιλοφροσύνης πρὸς τοὺς Συμμάχους. Τοῦτο συνέβη πρὸ μερικῶν ἡμερῶν, ὅταν μὲ κάθε μυστικότητα ὁ Ῥῶσος στρατηγὸς Ἀντρέϊ Γκρέτσκο, ἀνώτατος διοικητὴς τῶν εἰς Γερμανίαν στρατοπεδευμένων σοβιετικῶν στρατευμάτων, συνηντήθη εἰς Αϊδελβέργην μὲ τὸν Ἀμερικανὸν συνάδελφόν του στρατηγὸν Οὐΐλλιαμ Χὸτζ καὶ τὸν Γάλλον συνάδελφόν του στρατηγὸν Ροζὲ Νουαρέ. Οἱ τρεῖς στρατηγοὶ ἐγευμάτισαν καὶ ἐδείπνησαν μαζί.

ΑΣΥΝΗΘΗΣ ΕΧΕΜΥΘΕΙΑ

Κανεὶς δημοσιογράφος δὲν μπόρεσε νὰ συλλέξῃ στοιχεῖα σχετικῶς μὲ τὴν ἐκπληκτικὴν αὐτὴν συγκέντρωσιν, ποὺ ἐχαρακτηρίσθη ὡς «συνάντησις ἁβροφροσύνης». Ὁ στρατηγὸς Χὸτζ περιωρίσθη νὰ δηλώσῃ ὅτι τὸ γεῦμα ἦτο ἐξαιρετικὰ λιτόν: ἐπρόκειτο δὲ ἀμερικανικὸν «λὰντς», χωρὶς χαβιάρι, χωρὶς σάλτσες καὶ χωρὶς σαμπάνιαν. Μοναδικὸν ποτόν του ἦτο ὁ καφές. Ὡς πρὸς τὸ δεῖπνον, ἐξ ἄλλου, ποὺ προσεφέρθη ἀπὸ τὸν στρατηγὸν Νουαρέ, δὲν ἔγινε δυνατὸν νὰ γνωσθῇ τίποτε, διότι ὁ Γάλλος στρατηγὸς ἦτο ἀκόμη περισσότερον ὀλιγόλογος ἀπὸ τὸν ἀμερικανὸν συνάδελφόν του. Τέλος, ἡ αὐτὴ σιγὴ ἐκάλυψε καὶ τὰ πρόσωπα ποὺ παρίσταντο εἰς τὰ δύο γεύματα, ἐκτὸς ἀπὸ τοὺς τρεῖς στρατηγούς.

Ἡ ἀσυνήθης αὐτὴ ἐχεμύθεια ἔκαμε τοὺς δημοσιογράφους νὰ τὰ χάσουν κυριολεκτικῶς. Τὸ μόνον δὲ ποὺ κατέστη δυνατὸν νὰ γίνῃ γνωστόν, ἦτο ὅτι ὁ σοβιετικὸς ἡγέτης εἶχε ρητῶς ἐκφράσει τὴν ἐπιθυμίαν νὰ μεριμνήσουν διὰ τὴν ἀσφάλειάν του ἀποκλειστικῶς αἱ συμμαχικαὶ ὑπηρεσίαι, χωρὶς τὴν παραμικρὰν ἀνάμιξιν τῆς γερμανικῆς ἀστυνομίας. Εἰς τὴν μεθόριον τὸν ὑπεδέχθησαν δύο αὐτοκίνητα τῆς στρατιωτικῆς ἀστυνομίας καὶ ἄνδρες ὡπλισμένοι μὲ αὐτόματα. Δύο ἑλικόπτερα καὶ δύο ἀμερικανικὰ ἀεριωθούμενα παρηκολούθουν ἀφ' ὑψηλοῦ τὰ ἀστυνομικὰ αὐτοκίνητα, ποὺ περιέβαλλαν τὴν μαύρην λιμουζίναν τοῦ Ῥώσου στρατηγοῦ, καθ' ὅλον δὲ τὸ μῆκος τῆς διαδρομῆς εἰδικοὶ περίπολοι ἐφρόντιζαν νὰ μὴ ὑπάρχῃ τὸ παραμικρὸν ἐμπόδιον εἰς τὸν δρόμον ὥστε τὸ ταξίδι νὰ διαρκέσῃ ὅσον τὸ δυνατὸν ὀλιγώτερον. Ἀνάλογα μέτρα ἴσχυσαν καὶ κατὰ τὴν ἐπιστροφὴν τοῦ στρατηγοῦ.

ΑΠΟΠΕΙΡΑ ΠΡΟΣΕΓΓΙΣΕΩΣ

Πάντως, οἱ Ἀμερικανοὶ καὶ Γερμανοὶ σχολιασταὶ ἔδωσαν εἰς τὴν σύντομον συνάντησιν τῶν τριῶν στρατιωτικῶν ἡγετῶν περιεχόμενον διάφορον ἀπὸ ἐκεῖνο τῆς ἐκπληρώσεως ἑνὸς ἁπλοῦ τύπου. Ὡμίλησαν περὶ ἀποπείρας προσεγγίσεως ἐπιδιωκομένης ἀπὸ τὸ Κρεμλῖνον καὶ δὲν ἐδίστασαν νὰ προσθέσουν ὅτι ἐκπρόσωποι τῆς Δυτικῆς Γερμανίας παρεκάθησαν εἰς τὰς λιτὰς «ἀγάπας» τῶν τριῶν στρατηγῶν. Καὶ εἰς ἐνίσχυσιν τῶν ἀπόψεών των ἐπικαλοῦνται τὰς προσφάτους δηλώσεις τοῦ Καγκελλαρίου Ἀντενάουερ περὶ πιθανῆς ἐπαναλήψεως τῶν διπλωματικῶν σχέσεων μεταξὺ Βὸνν καὶ Μόσχας...

ΛΕΣΧΗ ΙΠΠΟΔΡΟΜΙΩΝ ΛΕΥΚΩΣΙΑΣ
ΕΟΡΤΗ ΙΠΠΟΔΡΟΜΙΩΝ (ΓΥΜΚΗΑΝΑ) ΚΑΙ ΕΠΙΔΕΙΞΕΙΣ ΠΥΡΟΤΕΧΝΗΜΑΤΩΝ
Λόγῳ τῆς πανηγύρεως τοῦ Κατακλυσμοῦ ἡ Ἑορτὴ Ἱπποδρομιῶν καὶ αἱ Ἐπιδείξεις Πυροτεχνημάτων θὰ διεξαχθοῦν τὴν **ΚΥΡΙΑΚΗΝ 20 ΙΟΥΝΙΟΥ καὶ ὥραν 3 μ.μ.**
ΑΓΩΝΙΣΜΑΤΑ
1. Ἱπποδρομία Victoria Cross.
2. Παιγνίδι Musical Chairs
3. Δύο ἱπποδρομίαι χωρικῶν μὲ μὴ ἐγγεγραμμένα ἄλογα, τὰ ὁποῖα θὰ ἱππεύωνται ὑπὸ τοῦ ἰδιοκτήτου ἢ μέλους τῆς οἰκογενείας τῶν ἰδιοκτητῶν, δι' ἀπόστασιν 4½ φερλογκς. Βραβεῖα £15, £10, £5.
4. Καμηλοδρομίαι δι' ἀπόστασιν ½ φέρλογκ. Βραβεῖα £5, £3 καὶ £1.
5. Ἱπποδρομία Κυπριακῆς Λέσχης Ἱππασίας.
6. Ἐπιλογὴ τοῦ καλυτέρου ἁμαξιοῦ πετρελαίου συρομένου ὑπὸ ἀλόγου ἢ ἡμιόνου.
7. Ὀνοδρομία, εἰς τὴν ὁποίαν ἀναβάται θὰ εἶναι παιδιὰ χωρικῶν ἡλικίας 10—12 ἐτῶν. Βραβεῖα £6, £3 καὶ £1.
8. Ὀνοδρομία, εἰς τὴν ὁποίαν ἀναβάται θὰ εἶναι παιδιὰ χωρικῶν ἡλικίας 13—14 ἐτῶν. Βραβεῖα £6, £3 καὶ £1.
9. Παρέλασις Κυβερνητικῶν Ἐπιβητόρων.
10. Δύο ἡμιονοδρομίαι, εἰς τὰς ὁποίας ἀναβάται νὰ εἶναι χωρικοὶ ἡλικίας ἄνω τῶν 18 ἐτῶν. Βραβεῖα £10, £5 καὶ £2.
ΜΕΓΑΛΟΠΡΕΠΗΣ ΕΠΙΔΕΙΞΙΣ ΠΥΡΟΤΕΧΝΗΜΑΤΩΝ
Ὥρα 8 μ. μ.
ΑΓΩΝΙΣΜΑΤΑ ΧΩΡΙΚΩΝ
Οἱ χωρικοί, οἱ ὁποῖοι θὰ ἤθελαν νὰ μετάσχουν εἰς τὰς ὡς ἄνω ἀγῶνας τῆς Ἱπποδρομίας ὀφείλουν νὰ προσέλθουν τὴν Κυριακὴν 20ὴν Ἰουνίου, καὶ ὥραν 11 π.μ., εἰς τὴν κυρίαν εἴσοδον τοῦ Ἱπποδρόμου Λευκωσίας.
ΔΙΚΑΙΩΜΑΤΑ ΕΙΣΟΔΟΥ
Εἰσιτήρια: Δι' ἐνήλικας 2 σελ., διὰ παιδιὰ 1 σελ.
ΕΛΕΥΘΕΡΑ ΕΙΣΟΔΟΣ ΔΙ' ΟΣΟΥΣ ΘΑ ΣΥΜΜΕΤΑΣΧΟΥΝ
Τὸ «τόουτ» καὶ σουήπστεϊκ τῶν 2 σελλινίων θὰ λειτουργῇ διὰ κάθε κοῦρσαν.

Ὅ,τι ἐνδιαφέρει τὸ σπίτι

Η ΣΤΗΛΗ ΤΗΣ ΝΟΙΚΟΚΥΡΑΣ

ΝΤΟΛΜΑΔΑΚΙΑ ΜΕ ΑΜΠΕΛΟΦΥΛΛΑ

Ὑλικά:
50 δράμια φρέσκα ἀμπελόφυλλα.
100 δράμια κιμᾶ.
2 κουταλιὲς ρύζι ὠμό.
1 αὐγό, ὁλόκληρο.
Μερικὰ φύλλα δυόσμο.
1 κρεμμύδι ψιλοκομμένο.
Ἀλάτι καὶ πιπέρι.
½ φλυτζάνι τσαγιοῦ βούτυρο.
2 αὐγά.
1 λεμόνι.
1 κουταλιὰ σούπας (κοφτὴ) κόρν φλάουρ.

Ἐκτέλεσις:

Ζεματᾶτε τ' ἀμπελόφυλλα, τὰ ξεπλένετε μὲ κρύο νερὸ καὶ τὰ στραγγίζετε.

Ἀναμιγνύετε τὸν κιμᾶ, τὸ ρύζι, τὸ αὐγό, τὰ φύλλα δυόσμου ψιλοκομμένα, τὸ κρεμμύδι καὶ ἀνάλογο ἀλάτι καὶ πιπέρι.

Βάζετε μία κουταλιὰ γέμισι στὴν ἄκρη ἑνὸς φύλλου, διπλώνετε τὶς δύο ἄκρες πρὸς τὰ μέσα καὶ κατόπιν τὸ τυλίγετε, εἰς τρόπον ὥστε νὰ κλεισθῇ ἡ γέμισι μέσα. Ἑτοιμάζετε ὅλα τὰ ντολμαδάκια καὶ τὰ βάζετε σὲ σειρὲς μέσα στὴν κατσαρόλα. Ρίχνετε 2 ἢ 3 κουταλιὲς βούτυρο καὶ 2 φλυτζάνια τσαγιοῦ περίπου νερὸ ζεστὸ ἢ ζωμὸ κρέατος. Βάζετε ἕνα πιάτο παλιὸ ἐπάνω στὰ ντολμαδάκια γιὰ νὰ μὴν ἀνοίξουν κατὰ τὸ βράσιμο, σκεπάζετε τὴν κατσαρόλα καὶ ἀφίνετε νὰ σιγοβράσουν περίπου 1 ὥρα.

Ὅταν τὰ ντολμαδάκια βράσουν, τὰ βγάζετε σὲ ἕνα ἄλλο σκεῦος καί, μὲ τὸ ζουμὶ ποὺ ὑπάρχει στὴν κατσαρόλα, ἑτοιμάζετε τὴ σάλτσα:

Μετρᾶτε τὸ ζουμὶ καὶ τὸ συμπληρώνετε μὲ νερὸ ἢ ζωμὸ γιὰ νὰ γίνουν 2 φλυτζάνια τσαγιοῦ. Τὸ βάζετε στὴ φωτιὰ καί, ὅταν ἀρχίσῃ νὰ βράζῃ, ρίχνετε τὸ κόρν—φλάουρ, ἀφοῦ τὸ λυώσετε πρῶτα μὲ λίγο νερὸ κρύο. Ἀνακατεύετε διαρκῶς ἕως ὅτου ἀρχίσῃ νὰ βράζῃ καὶ τὸ ρίχνετε λίγο—λίγο στὰ χτυπημένα μὲ χυμὸ λεμονιοῦ κροκάδια τῶν αὐγῶν. Βάζετε τὴ σάλτσα αὐτὴ πάλι στὴ φωτιὰ ἐπὶ 1 ἕως 2 λεπτά, ἐνῷ τὴν ἀνακατεύετε διαρκῶς, προσέχοντας ὥστε νὰ μὴ πάρῃ βράσι. Τὴ σερβίρετε ἐπάνω στὰ ντολμαδάκια.

Σημ.: Ἐὰν θέλετε, μπορεῖτε νὰ αὐξήσετε τὴν ποσότητα τοῦ ρυζιοῦ. Τὰ ντολμαδάκια θὰ γίνουν περισσότερα καὶ δὲν θὰ ὑστερήσουν σὲ νοστιμάδα. Μπορεῖτε ἐπίσης νὰ κάνετε τὴ σάλτσα μὲ ἕνα αὐγὸ καὶ νὰ ἀντικαταστήσετε τὸ δεύτερο αὐγὸ μὲ 1 κουταλιὰ σούπας (κοφτὴ) κόρν—φλάουρ.

Μὴν ξεχνᾶτε πὼς ἀπὸ τὰ κόκκαλα βγαίνει καλὸς καὶ δυναμωτικὸς ζωμός. Μὲ αὐτὰ ποὺ θὰ ἔχῃ ἀσφαλῶς ὁ κιμᾶς ποὺ θὰ προμηθευθῆτε καὶ μὲ μερικὰ ἄλλα ποὺ μπορεῖτε νὰ ζητήσετε ἀπὸ τὸν χασάπη, θὰ ἀποκτήσετε ζωμὸ μὲ ἐλάχιστα ἔξοδα.

Ἐὰν ἔχετε χύτρα ταχύτητος: τὰ ντολμαδάκια βράζουν σ' αὐτὴ σὲ 15 μὲ 20 λεπτὰ ἀπὸ τὴ στιγμὴ ποὺ θ' ἀρχίσῃ τὸ σφύριγμα τῆς βαλβίδος. Κατεβάζετε τότε τὴ χύτρα ἀπὸ τὴ φωτιὰ καὶ περιμένετε ἐπὶ 15 λεπτὰ περίπου ἢ ἕως ὅτου σταματήσῃ τὸ σφύριγμα. Κατόπιν ἀνοίγετε τὴ χύτρα. Πρέπει νὰ ξέρετε, ὅτι κατὰ τὸ διάστημα αὐτὸ τὰ ντολμαδάκια ἐξακολουθοῦν νὰ βράζουν.

Αὐγὰ «ὠγκρατέν»: Ἑτοιμάζετε σάλτσα μπεσαμέλ, προσθέτετε λίγη ἕτοιμη μουστάρδα καὶ τριμμένο τυρί. Τὴ ρίχνετε ἐπάνω σὲ βρασμένα καὶ χωρισμένα στὰ δύο αὐγά. Τὰ βάζετε στὸ φοῦρνο ἐπὶ 15 λεπτά.

Οἱ φρυγανιὲς γίνονται νοστιμώτερες ἐὰν προσθέσετε λίγο ξύσμα λεμονιοῦ καὶ 2 κουταλιὲς περίπου ζάχαρι στὸ μίγμα αὐγῶν καὶ γάλακτος μέσα εἰς τὸ ὁποῖον θὰ βυθίσετε τὶς φέτες ψωμιοῦ.

Κατόπιν τὶς τηγανίζετε.

* * *

ΠΟΡΤΟΚΑΛΙΑ ΜΕ ΠΡΑΛΙΝΑ

Καθαρίζετε ὡραῖα πορτοκάλια καὶ ἀφαιρεῖτε τὶς ἶνες. Τὰ κόβετε μέσα σὲ πιατέλλα.

Ἑτοιμάζετε πηχτὸ σιρόπι καὶ τὸ ἀρωματίζετε μὲ κουαντρώ. Τὸ ρίχνετε ἐπάνω στὰ πορτοκάλια καὶ τὰ βάζετε στὸ ψυγεῖο. Ὅταν πρόκειται νὰ τὰ σερβίρετε, σκεπάζετε τὴν ἐπιφάνεια μὲ ἕνα παχὺ στρῶμα ἀπὸ πραλίνα κοπανισμένη καὶ τὴ γαρνίρετε, ἐὰν θέλετε, μὲ κρέμα σαντιγύ.

ΕΙΣ ΤΟ ΑΜΒΟΥΡΓΟΝ

ΠΑΘΗΜΑ ΑΣΤΥΝΟΜΙΚΩΝ ΜΕ ΕΝΑ ΑΥΤΟΚΙΝΗΤΟΝ

ΑΜΒΟΥΡΓΟΝ, Ἰούνιος. — Εἰς τὴν ἔκθεσιν αὐτοκινήτων ποὺ ἔγινε τελευταίως εἰς τὸ Ἀμβοῦργον, ἐξηφανίσθη, κατὰ τὴν ἐπίσκεψιν ἀκριβῶς τοῦ διευθυντοῦ τῆς ἀστυνομίας εἰς αὐτήν, ἓν ἀπὸ τὰ ὡραιότερα ἐκθέματα. Παρὰ τὸ γεγονὸς ὅτι ἐδόθη ἀμέσως τὸ σῆμα τοῦ συναγερμοῦ καὶ ἕνδεκα ἀστυνομικὰ αὐτοκίνητα μὲ ἀσυρμάτους ἐξώρμησαν εἰς ἀναζήτησιν τοῦ ἐξαφανισθέντος αὐτοκινήτου, τὸ τελευταῖον αὐτὸ δὲν ἀνευρίσκετο μέχρι τῆς στιγμῆς τοῦ ἔκαμε καὶ πάλιν αἰφνιδίως τὴν ἐμφάνισίν του εἰς τὴν ἔκθεσιν.

Τί εἶχε συμβῆ; Ἁπλούστατα, τὸ αὐτοκίνητον τὸ εἶχε πάρει διὰ δοκιμὴν ὁ ἴδιος ὁ διευθυντὴς τῆς ἀστυνομίας καὶ οἱ ἀστυνομικοὶ ἀπεδείχθησαν ἀνίκανοι ν' ἀνεύρουν τὸν διευθυντήν των...

ΦΙΛΟΛΟΓΙΚΑ ΘΕΜΑΤΑ

Ἡ Κυπρία ποιήτρια Αὐγὴ Σακαλλῆ καὶ τὸ ἔργο της

Τοῦ μονίμου συνεργάτου μας κ. ΠΑΝΤΕΛΗ Γ. ΜΠΙΣΤΗ

ΑΘΗΝΑΙ, Ἰούνιος. — Ὁ πνευματικὸς ἄνθρωπος τῆς Κύπρου, μπορεῖ νὰ μὴ παρουσιάζῃ σπάνια εἴδη λουλουδιῶν. Ὅλα ὅμως ἔχουν τὸ ἄρωμά τους, ἀπόσταγμα λεπτῶν καὶ εὐγενικῶν αἰσθημάτων, ποὺ ξεχυλίζουν ἀπὸ τὰ κατάβαθα τῆς αἰσθαντικῆς ψυχῆς τῶν ἀνθρώπων τοῦ πνεύματος καὶ τῆς τέχνης τῆς ἀλύτρωτης Μεγαλονήσου.

Κάθε φορὰ ποὺ πέφτει στὰ χέρια μου ἕνα βιβλίο ποὺ ἔχει γιὰ θέμα του τὴν Κύπρο, ἢ εἶναι γραμμένο ἀπὸ Κύπριο, ἡ χαρά μου εἶναι μεγάλη καὶ ἡ συγκίνησή μου δικαιολογημένη. Γιατί, ἐκτὸς ἀπὸ τὸ γεγονός, ὅτι ἡ σύγχρονη Κυπριακὴ λογοτεχνία πλουτίζεται μὲ μιὰ ἀκόμη ἐργασία — πρὸ παντὸς ὅταν εἶναι ἀξία προσφορά, — ὑπάρχει καὶ ἡ πλευρὰ τῶν ἀναμνήσεων, μὲ μιὰ γωνιὰ γῆς, ποὺ στάθηκε πάντα σὰν πνευματικὴ ἔπαλξη καὶ ἐθνικὸ προπύργιο, ἐνάντια στοὺς ξένους καὶ κατακτητές, ποὺ ζήτησαν κατὰ καιροὺς νὰ κουρσέψουν τοὺς πνευματικοὺς καὶ καλλιτεχνικοὺς θησαυροὺς τοῦ ἀγαπημένου νησιοῦ.

* * *

Τὶς σκέψεις μου αὐτὲς ἔκαμα διαβάζοντας τὴν συλλογὴ τῆς Κυπρίας ποιητρίας κ. Αὐγῆς Σακαλλῆ: Γιὰ τὰ ποιήματα αὐτῆς τῆς συλλογῆς θὰ μιλήσω σὲ λίγο. Ὅμως, πιὸ πρῶτα θέλω νὰ μεταφέρω τὸν ἀκροατή μου, στὴ μικρὴ καὶ γαλήνια πόλη τῆς Λάρνακος, ἀπ' ὅπου κατάγεται ἡ ποιήτρια τοῦ «Χαμένου Ἀετοῦ».

Πᾶνε πολλὰ χρόνια ἀπὸ τότε. Κάπου τριάντα καὶ περισσότερα ἴσως. Ἡ πολιτεία ποὺ σήμερα ἀναπαύεται στὴ γαλήνη τῶν ἐρειπίων της, ἦταν ἀκόμα μιὰ παράλια πόλη, ποὺ ξεχείλιζε ἀπὸ ζωή. Βαπόρια μεγάλα ἄραζαν κάθε μέρα σχεδὸν στὰ ἀνοιχτὰ καὶ μεγάλες φορτηγίδες κουβαλοῦσαν τὰ ἐμπορεύματα ποὺ ξεφόρτωναν γιὰ ὅλο τὸ νησί. Ἡ Λάρνακα ἦταν τὸ πρῶτο λιμάνι τῆς Κύπρου, πρὶν πάρουν τὴ θέση της ἡ Ἀμμόχωστος καὶ ἡ Λεμεσός. Πολλὰ προξενεῖα εἶχαν ἀκόμα γιὰ μόνιμη ἕδρα τους τὴ Λάρνακα. Ἕνα ἀπ' αὐτὰ ἦταν καὶ τὸ Ἑλληνικό.

Ἡ παραλία τῆς Λάρνακος δὲν εἶχε τότε τὴ κατοπινὴ ὀμορφιά της. Οὔτε τὸ ἄγαλμα τοῦ Κίμωνα εἶχεν ἀκόμη ὑψωθεῖ κατάλευκο, οὔτε τὰ ἑβδομήντα τόσα φοινικόδενδρα εἶχαν φυτευθεῖ κατὰ μῆκος τοῦ παραλιακοῦ δρόμου. Κι' ὅμως ἡ Λάρνακα ἦταν γραφική, ὅσο καμμιὰ ἄλλη πόλη. Τὰ αὐτοκίνητα ἦταν λιγοστά, πολὺ παληοῦ τύπου, ἐνῷ οἱ ἅμαξες μὲ τὰ ὡραῖα ἄσπρα καὶ κόκκινα ἄλογα, ἔκοβαν βόλτες στοὺς στενοὺς καὶ ἀνώμαλους δρόμους τῆς μικρῆς μὰ ὁλοζώντανης πολιτείας.

Οἱ ψαράδες, ἅπλωναν τὰ δίχτυα τους στὴν ἀμμουδιὰ καὶ τὰ παιδιὰ ἔπαιζαν μὲ τὰ βότσαλα στὴν ἄκρη τῆς θάλασσας. Ἐρασιτέχνες ψαράδες καθόνταν στὶς σιδερένιες σκάλες τῆς μεγάλης καὶ τῆς μικρῆς ἀποβάθρας καὶ τάιζαν τὰ ψάρια ποὺ σπάνια πιανόταν στ' ἀγκίστρι τους.

Αὐτὴ ἡ μικρὴ πολιτεία μὲ τὴν τόση γοητεία καὶ γαλήνη, εἶναι ἡ πατρίδα τῆς ποιήτριας τοῦ «Χαμένου Ἀετοῦ», καὶ ἡ πόλη ποὺ φιλοξένησε τὴν πατρική μου οἰκογένεια ἕνα χρόνο πρὶν τὴν Μικρασιατικὴ καταστροφή.

Ἀπὸ τὸ συρτάρι τῶν παιδικῶν μου ἀναμνήσεων, ἀνασύρω, ἔτσι πρόχειρα, κάποια σκόρπια φύλλα. Ἡ γνωριμία μου μὲ τὴν σημερινὴ ποιήτρια χρονολογεῖται ἀπὸ τότε. Παιδιὰ κι' οἱ δυό, μὲ τὶς ποδιὲς τοῦ σχολείου. Ἐκείνη δὲν εἶχε τότε κανένα ἀετὸ νὰ πετάξῃ. Ἔπαιζεν, ὅπως, ὅλα τὰ κορίτσια, μὲ τὶς κοῦκλες της κι' ἔπλαθε μὲ τὴν φαντασία της ὄνειρα γιὰ τὴν ἀποκατάσταση τῶν ψεύτικων παιδιῶν της. Οἱ κοῦκλες ἔσπασαν κάποτε. Κι' ἡ ζωὴ ὡδήγησε τὰ βήματα τῶν ἀνθρώπων τῆς μικρῆς πολιτείας σὲ διαφόρους δρόμους. Ἄλλοι ἀπὸ τοὺς τότε φίλους συμμαθητὲς καὶ γνωστούς, ξανοίχτηκαν καὶ χάθηκαν σὲ πλατεῖες καὶ μακρυνὲς λεωφόρους, ἄλλοι ἔμειναν ἐκεῖ καθηλωμένοι στὴ μικρὴ ἐπαρχιακὴ πόλη. Ἔτσι, σχεδὸν σιωπηλὰ χάθηκε κάποια μέρα ἡ Αὐγή. Ἔμεινε τὸ σπίτι της στὴ Λάρνακα μὰ σὲ λίγο ξεχάστηκε κι' αὐτό, γιατὶ οἱ νέοι ἔνοικοι τοῦ ἄλλαξαν τὴν ἐξωτερικὴ ὄψη.

* * *

Τὰ ἀχνάρια τῆς Αὐγῆς χαθήκαν καὶ ξεχάστηκαν, μπορῶ νὰ πῶ. Ἔφυγεν ἀπὸ τὸ νησί. Ταξίδεψε στὰ ξένα, δοκίμασε τὴν τύχη της, εἶχε φοβερὰ ἀτυχήματα σὰν νέα κοπέλλα, μὰ στὸ τέλος τράβηξε γιὰ νὰ στήσῃ τὴ ζωή της. Ἡ γνωριμία της μὲ τοὺς ἀνθρώπους τῆς ἔδωσε τὴν εὐκαιρία νὰ καλλιεργήσει τὸ ποιητικό της ταλέντο. Ἔτσι στὰ 1945 κυκλοφόρησε τὴν πρώτη της συλλογὴ «Ὁράματα», στὰ 1946 τὰ «Ἀπάνεμα», στὰ 1948 τὴν «Ἐξομολόγηση» καὶ στὰ 1950 τὴ συλλογὴ «Ὁ διαβάτης μὲ τὸν ἥλιο». Τώρα ἔχω μπροστά μου τὴν πέμπτη συλλογή της, τὸ «Χαμένο Ἀετό».

Γιὰ νὰ μιλήσουμε τώρα καὶ γιὰ τὰ ποιήματα τῆς κυρίας Σακαλλῆ θὰ πρέπει νὰ πῶ εὐθὺς ἀπὸ τὴν ἀρχὴ πὼς ἡ καινούργια της συλλογὴ παρουσιάζει μιὰ ἐκπληκτικὴ διαφορὰ καὶ μιὰ φανερὴ πρόοδο, ἂν τὴ συγκρίνουμε μὲ τὶς προηγούμενες. Εἶναι καταπληκτικὴ ἡ ποιητικὴ ἀπόδοση τῆς Κυπρίας ποιητρίας. Τὰ νέα ποιήματα τῆς κ. Σακαλλῆ προσφέρουν μιὰ ἁπλῆ συγκίνηση καὶ κάτι παραπάνω. Μιλοῦν μέσα στὴν ψυχή μας. Ἂν αὐτὸ δὲν εἶναι ἀληθινὴ ποίηση, τότε τί ἄλλο μπορεῖ νὰ εἶναι ἡ τέχνη;

Τὰ ποιήματα τῆς συλλογῆς «Χαμένος Ἀετός» εἶναι διάφορα. Ἄλλα ἐμπνευσμένα ἀπὸ τὴν θρησκεία, μερικὰ αἰσθηματικὰ καὶ πολλὰ ἀνθρώπινα, γραμμένα μὲ πόνο, κατανόηση καὶ ἀγάπη. Τὸ διάβασμά τους προκαλεῖ εὐχάριστα συναισθήματα καὶ γεμίζει μιὰ λεπτὴ συγκίνηση. Ἡ ποιήτρια δὲν κρύβει τὶς σκέψεις της. Μιλᾶ μὲ εἰλικρίνεια. Ἀπὸ τὴν ἀφιέρωση τοῦ βιβλίου, φαίνεται πὼς ἡ γῆ ποὺ μᾶς γέννησε, τὴν πρόδωσε. Κι' αὐτὸ τὴν ἔκαμε νὰ πονέσει. Μὰ δὲν κρύβει τὸν πόνο της:

«Τοῦ Κυρίου
ποὺ κάποιο βράδυ
προδομένη ἀπὸ τὴ γῆ
ἔσκυψα στὸν ἴσκιο του
κι' ἀπίθωσα τὴ ζωή μου».

Ἀλήθεια. Ὅταν ὅλοι καὶ ὅλα μᾶς ἐγκαταλείπουν, ὅταν πρόσωπα ἀγαπημένα μᾶς προδίδουν, ὅταν φίλοι παιδικοὶ καὶ πιστοὶ μᾶς ἀπαρνοῦνται, ὅταν ἡ γῆ ποὺ ἀγαπήσαμε σηκώνεται ὀλόρθη καὶ μᾶς κτυπᾶ μὲ τὰ βράχια της, δὲν μένει ἄλλο παρὰ νὰ ἀπιθώσουμε τὴν ταπεινή ζωή μας στὰ πόδια τοῦ Κυρίου. Καὶ τότε ὅταν πέσει τὸ ἀτέλειωτο βράδυ στὴν ψυχή μας, ὅταν ὅσα ἀγαπήσαμε πεθαίνουνε χλωμά, ὅταν καταλάβουμε πὼς τὰ ἀνυποψίαστα κρίματά μας εἶναι βαρειές, ἀσήκωτες καὶ ἀσυγχώρητες ἁμαρτίες, τότε δὲν ὑπάρχει ἄλλος τρόπος νὰ ξαλαφρώσουμε, ἐκτὸς ἀπὸ τὴν «Προσευχή»:

«Κύριε τὰ χέρια ἀδύναμα
σὲ Σένα ἀνυψώνονται δεητικά.
. . . .
Βαρὺ στὴν ψυχὴ πέφτει τὸ βράδυ.
Μυρτιὲς κι' ἀγριολούλουδα,
οἱ θάλασσες, τὰ ξέφωτα,
οἱ κάμποι, τ' ἀκροθύρανα
τὰ τόσα ποὺ ἀγάπησα
πεθαίνουνε χλωμὰ στὰ μάγουλά μου.
Φυγῆς λιβάνι σιγοκαίει στὴν καρδιά μου,
Ἴσκιος θλιμμένου Σεραφεὶμ σκεπεῖ βαρειὰ τὰ βλέφαρά μου».

. . . .

Ἄλλα ποιήματα ποὺ ξεχειλίζουν ἀπὸ θρησκευτικὸ αἴσθημα εἶναι τὸ «Ἀλληλούϊα», τὸ «Ὀρθινό», τὸ «Ἐσύ», καὶ τὸ «Αὐτὸς ποὺ πέρασε».

Τὸ δυνατὸ αἴσθημα τῆς ἀγάπης ἔχει συγκινήσει τὴν ποιήτρια, ποὺ μᾶς ἔδωσε τὸ ὡραιότατο αὐτὸ ποίημα:

«Ἀγάπη, ἡ πρώτη λέξη τὸ πρωΐ
στερνὴ ποὺ κάθε ἑσπέρα.
Ἀγάπη κράζω Σε
καὶ ἀηδόνια μοῦ ἀπαντοῦν,
ἀστέρια μοῦ γιομίζουνε (τὰ χέρια.
Τριαντάφυλλα στὸ μέτωπό μου
(ἀνθίζουνε,
γαλάζιο περιστέρι στὸν ἴσκιο
(τῆς Ἐσὲ
φτερουγίζει μου ἡ μέρα.
Ἀρώματα ὑακίνθων μὲ μεθοῦν.
Ἀγάπη — αὐτὸ εἶναι μόνον τ'
(ὄνομά σου.
Θάλασσα, γῆ, οὐρανός.
Ἀγάπη κράζω Σε
κ' ἥλιος πλατὺς καὶ ξέφρενος
μὲ σέρνει ποταμός».

Ὅπως ὅμως ὅλα τὰ ὡραῖα πράγματα ἔχουν ἀρχὴ καὶ τέλος, ἔτσι καὶ γιὰ τὴν ποιήτρια κάποιο τέλος τυραννικὸ τὴν ἔχει κάνει νὰ πονέσει. Ἔτσι ἀπογοητευμένη, ὅπως φαίνεται, σηκώνει ψηλὰ τὸν Ἀετὸ τῆς ψυχῆς της, γιὰ νὰ παρακολουθήσει τὸ πέταγμά του. Ἀλλοίμονο ὅμως, ὁ ὡραῖος ἀετὸς χάνεται καὶ πάει. Νὰ πῶς τελειώνει τὸ ποίημά της ὁ «Χαμένος Ἀετός», μὲ τὸ ὁποῖο κλείει καὶ ἡ συλλογή της:

«Δὲν γυρνάει πιὰ τὸ φεγγάρι...
ὅσο ἀπόψε καὶ νὰ κλάψω
δὲ θὰ μοὐρθει πιὰ τ' ἀηδόνι...
ἀπ' τὴν κορυφὴ τοῦ Ὀλύμπου
(κι' ἂν τὸ κράξω.
Δὲν μπορῶ πιὰ νὰ τὸ φτάσω —
ἔχει ψηλώσει ὁ Οὐρανός —
κι' ἔχει πιὰ φύγει ὁ Ἀετός,
ἔχει ψηλά, ἔχει στὰ σύννεφα
(πετάξει...».

Αὐτὴ εἶναι ἡ τραγικὴ ἀλήθεια στὴ ζωὴ τῶν αἰσθαντικῶν ἀνθρώπων. Ὅλα εἶναι ὡραῖα — τὰ ἄστρα, τὸ φεγγάρι, ὁ ἥλιος, τὰ λουλούδια, τὰ πολύχρωμα ζουζούνια, οἱ ἄνθρωποι. Ὅλα σηκώνονται ψηλὰ —καὶ τὰ πιὸ ταπεινὰ καὶ ἀσήμαντα — σὲ μιὰ ὑπέροχη ἀνάταση, ὅσοτου χαθεῖ ὁ Ἀετὸς τῆς ψυχῆς μας, τῶν προσδοκιῶν καὶ τῶν ἐλπίδων μας. Καὶ τότε δὲν μένει πιὰ παρὰ τὸ χάος, ἡ πλήξη, τὸ τίποτα.

Τὰ ποιήματα τῆς κυρίας Σακαλλῆ μπορεῖ νὰ μὴν εἶναι γιγάντια σὲ σύλληψη καὶ τολμηρὰ σὲ ἰδέες καὶ ἐκφράσεις, εἶναι ὅμως εὐγενικά, λεπτὰ καὶ ἀνθρώπινα, τόσο, ποὺ τὸ διάβασμά τους προκαλεῖ συγκίνηση ὄχι μικρή. Ἂν μένει κάτι ἄλλο ἀκόμη ποὺ πρέπει νὰ πῶ, εἶναι ἡ ἐπιμελημένη ἔκδοση, ποὺ κάνει ἀκόμα πιὸ συμπαθητικὴ τὴ συλλογὴ τῆς Κυπρίας ποιητρίας.

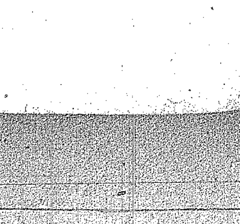

ΕΝΑ ΠΑΝΑΡΧΑΙΟΝ ΕΘΙΜΟΝ

Η ΕΟΡΤΗ ΤΟΥ ΚΑΤΑΚΛΥΣΜΟΥ

ΑΛΛΟΤΕ ΚΑΙ ΤΩΡΑ

ΠΟΤΕ ΚΑΙ ΠΩΣ ΠΡΟΗΛΘΕΝ Η ΠΑΡΑΔΟΣΙΣ ΤΟΥ ΚΑΤΑΚΛΥΣΜΟΥ

Τοῦ συνεργάτου μας ΣΚΑΛΙΩΤΟΥ

ΛΑΡΝΑΞ, Ἰούνιος. — Τὴν προσεχῆ Δευτέραν εἶναι ἡ ἑορτὴ τοῦ Κατακλυσμοῦ, ἡ ὁποία εἰς τὴν Κύπρον καὶ ἰδιαιτέρως εἰς τὴν Λάρνακα προσλαμβάνει τὴν πανηγυρικὴν ἐκδήλωσιν. Εἰς τὴν πόλιν τοῦ Κίμωνος μάλιστα ἡ πανήγυρις αὐτὴ εἶναι τριήμερος. Ἀρχίζει ἀπὸ τὸ Σάββατον καὶ τελειώνει τὴν Τρίτην μὲ τὸν «μασιαλάν», λείψανον πιθανὸν τῆς εἰδωλολατρικῆς τελετῆς, κατὰ τὴν ὁποίαν τὸ «ἱερὸν πῦρ» φέρεται ὑπὸ ἑνὸς Ἄραβος ὑπὸ τοὺς ἤχους ζορνὲ καὶ τυμπάνων εἰς τὴν παραλίαν ἀπὸ τῆς μικρᾶς εἰς τὴν μεγάλην ἀποβάθραν καὶ τἀνάπαλιν!

Εἰς τὴν Ἑλλάδα ἡ ἑορτὴ αὐτὴ εἶναι σχεδὸν ἄγνωστος. Καὶ αὐτὸ δὲν ἠμπορεῖ νὰ θεωρηθῇ ὡς τυχαῖον περιστατικόν. Πρέπει νὰ ἔχῃ σχέσιν μὲ τὴν παλαιοτέραν παράδοσιν, κατὰ τὴν ὁποίαν ὁ Κατακλυσμὸς ἐπηρέασε τὰ χαμηλότερα μέρη τῆς Ἑλλάδος μὲ τὸ ὄρος Παρνασσὸν ὑπεράνω τῶν ὑδάτων, ὅπου κατὰ τὴν μυθολογίαν κατέφυγον διὰ νὰ σωθοῦν ὁ Δευκαλίων καὶ ἡ Πύρρα. Ἡ Κύπρος, ὅμως, ποὺ ἀπετέλει τότε ἐσώτερον τμῆμα τῆς ξηρᾶς τῆς ἐκτεινομένης περίπου ἀπὸ τὴν σημερινὴν Ἀττάλειαν τῆς Μικρασιατικῆς Τουρκίας πρὸς βορρᾶν μέχρι τοῦ Πὸρτ Σαΐτ, τῆς πόλεως τοῦ Λεσσέψ πρὸς Νότον, κατεχώθη ἴσως ὁλόκληρος ἀπὸ τὰ πλημμυρίσαντα νερὰ διὰ νὰ ἀναδυθῇ καὶ πάλιν ἀπὸ τὰ κύματα, ὡς ἡ μυθικὴ θεὰ Ἀφροδίτη.

Ἀλλὰ πότε καὶ πῶς ἐπῆλθε τὸ τραγικὸν αὐτὸ γεγονὸς τοῦ Κατακλυσμοῦ, τῆς εἰσροῆς δηλαδὴ τῶν ὑδάτων τῶν ὠκεανῶν, ἡ στάθμη τῶν ὑδάτων τῶν ὁποίων ἀνῆλθε μὲ τὸ λυώσιμο τῶν πάγων μέσα εἰς τὴν μεγάλην κοιλάδα τῆς Μεσογείου, ποὺ ἐσκέπασε πολλὰς ἀπὸ τὰς πρώτας καὶ πλέον ἐνδιαφερούσας σκηνὰς τοῦ δράματος τῆς κοινωνικῆς ζωῆς τοῦ ἀνθρώπου; Βεβαίως ἡ ἀπότομος αὐτὴ εἰσροὴ τῶν ὑδάτων τοῦ Ἀτλαντικοῦ καὶ ἄλλων θαλασσῶν εἰς τὴν Μεσογειακὴν κοιλάδα εἶχε προσλάβει ταὐτόχρονα τὴν μορφὴν ἀδιακόπου βροχῆς, λόγῳ τῆς μεγάλης ἐξατμίσεως τῶν ὑδάτων καὶ τῆς συσσωρεύσεως ἀδιαπεράστων νεφῶν. Δι' αὐτὸ οἱ νεολιθικοὶ ἄνθρωποι τῆς ἀνατολικῆς λεκάνης τῆς Μεσογείου ἀπέδωσαν τὴν ἀνύψωσιν τῶν ὑδάτων εἰς τὰς συνεχεῖς βροχὰς παρὰ εἰς τὴν εἰσροὴν τῶν ὑδάτων τοῦ Ἀτλαντικοῦ καὶ τῶν ἄλλων μεγάλων θαλασσῶν.

Ὁ Ἄγγλος ἱστορικὸς Γουέλς λέγει ὅτι εἶναι σχεδὸν βέβαιον ὅτι κατὰ τὸ τέλος τῆς τελευταίας περιόδου τῶν παγετώνων (πρὸ 50 χιλ. ἐτῶν) ἡ Μεσόγειος ἀπετελεῖτο ἀπὸ δύο θαλασσίας λεκάνας περιβαλλομένας ἀπὸ παντοῦ μὲ ξηράν, ποὺ δὲν συγκοινωνοῦσαν μεταξύ των. Ἡ ἀνατολικὴ λεκάνη ἐτροφοδοτεῖτο ἀπὸ τὸν Νεῖλον, τὸν «Ἀδριατικὸν» καὶ ἴσως ἀπὸ ἕνα ἄλλον ποταμὸν ἀκόμη, ποὺ ἐχύνετο διὰ μέσου τῶν ὀρέων, ποὺ ἀποτελοῦν σήμερον τὸ σύμπλεγμα τῶν νήσων τοῦ Ἑλληνικοῦ Ἀρχιπελάγους ἀπὸ θάλασσαν πολὺ μεγαλυτέραν, ποὺ ὑπῆρχε τότε εἰς τὴν Κεντρικὴν Ἀσίαν.

Εἱμπορεῖ νὰ λεχθῇ μετὰ βεβαιότητος σχεδὸν ὅτι οἱ νεολιθικοὶ ἄνθρωποι περιεφέροντο εἰς τὸν ἀπολεσθέντα αὐτὸν παράδεισον τῆς Μεσογείου. Διότι ἀκόμη καὶ σήμερον παρὰ τὸ γεγονὸς ὅτι χύνονται μέσα εἰς τὴν Μεσόγειον τόσοι καὶ τόσοι ποταμοὶ δὲν ἰσοφαρίζουν τὴν ἐξάτμισιν τῆς ἐπιφανείας της. Ἡ Μεσόγειος εἶναι θάλασσα ἐξατμίσεως. Δι' αὐτὸ ἕνα διηνεκὲς ρεῦμα νεροῦ χύνεται ἀπὸ τὸν Ἀτλαντικὸν εἰς τὴν Μεσόγειον, ὅπως καὶ ἕνα ἄλλο ἀπὸ τὸν Εὔξεινον Πόντον μέσον τοῦ Βοσπόρου. Διότι ὁ Εὔξεινος Πόντος δέχεται ἀπὸ τοὺς εἰσρέοντας εἰς αὐτὸν ποταμοὺς περισσότερον νερὸν ἀπὸ ὅσον χρειάζεται. Δηλαδὴ εἶναι θάλασσα ὑπερχειλίζουσα, ἐνῷ ἡ Μεσόγειος θάλασσα διψαλέα.

Κατὰ τὴν ἐποχὴν ἐκείνην καθὼς ἦτο ἀποχωρισμένη ἀπὸ τὸν Ἀτλαντικὸν καὶ ἀπὸ τὸν Εὔξεινον Πόντον, θὰ ἦτο ἀσφαλῶς θάλασσα, τὰ νερὰ τῆς ὁποίας κατήρχοντο συνεχῶς περισσότερον ἀπὸ τὴν ἐπιφάνειαν τῶν ὑδάτων τοῦ ἔξω ὠκεανοῦ. Τὸ φαινόμενον αὐτὸ παρατηρεῖται καὶ σήμερα εἰς τὴν Κασπίαν καὶ τὴν Νεκρὰν Θάλασσαν. Καὶ αὐτὸ σημαίνει, βέβαια, ὅτι ἐκεῖ ὅπου σήμερον κυλᾷ ἡ Μεσόγειος τὰ κύματά της, θὰ ὑπῆρξαν ἄλλοτε μεγάλαι ἐκτάσεις γῆς μὲ πολὺ εὐχάριστον κλίμα, ὅπου οἱ νεολιθικοὶ ἄνθρωποι ἀνέπτυξαν ἱκανὸν πολιτισμὸν καὶ τὰς πρώτας οἰκήσεις των.

Ὁ ἱστορικὸς Ράϊτ, ἐπίσης, δίδει πολὺ ἐνδιαφέρουσας πληροφορίας ἐπὶ τοῦ ζητήματος τούτου. Κατὰ τὴν γνώμην του εἰς τὴν Μεσογειακὴν λεκάνην ὑπῆρχον δύο λίμναι. Εἶναι ἐνδιαφέρον νὰ φαντασθῇ κανεὶς τί θὰ συνέβη, ὅταν ἡ στάθμη τῶν νερῶν τοῦ ὠκεανοῦ ἀνυψώθη, ὅταν ἔλυωσαν οἱ πάγοι καὶ τὰ νερὰ των ἤρχισαν νὰ χύνωνται εἰς τὴν λεκάνην τῆς Μεσογείου.

Ἡ εἰσροή, ποὺ θὰ ἦτο κατ' ἀρχὰς μικρά, θὰ προσέλαβε τελικὰ τεραστίας διαστάσεις, ἐφ' ὅσον ἡ διῶρυξ ἐγίνετο ὁλονὲν βαθυτέρα διὰ διαβρώσεως τοῦ ὠκεανοῦ ὀλίγον ἀνήρχετο. Ἡ ἐξέτασις ἑνὸς ὑποβρυχίου χάρτου τοῦ πορθμοῦ τοῦ Γιβραλτὰρ δείχνει ὅτι μία τεραστία κοιλάς, ποὺ ἑνώνει τὰ βάθη τῆς Μεσογείου μὲ τὸν Ἀτλαντικόν, διέρχεται ἀπὸ τὸν πορθμόν. Ἡ κοιλὰς ἢ φάραγξ αὐτὴ ὑπῆρξε κατὰ πᾶσαν πιθανότητα ἔργον τῶν ὑδάτων τοῦ ὠκεανοῦ, τὰ ὁποῖα εἰσέρρεον ἐντὸς τῆς Μεσογείου.

Αἰφνιδίως δηλαδὴ τὰ νερὰ τοῦ ὠκεανοῦ ἤρχισαν νὰ διασποῦν τὸ φράγμα τῶν πρὸς δυσμὰς λόφων καὶ νὰ χύνωνται ἐπάνω εἰς τοὺς πρωτογόνους ἀνθρώπους τῆς Μεσογείου. Καὶ ἡ λίμνη, ποὺ ἦτο ἴσως ἡ κατοικία των — αἱ πρῶται οἰκήσεις τῶν ἀνθρώπων ἦσαν λιμναῖαι—καὶ ὁ φίλος των, ἔγινεν ἐχθρός των. Τὰ νερὰ τῆς ἀνυψώνοντο συνεχῶς καὶ ἀφοῦ ἐκάλυψαν τοὺς συνοικισμούς των τοὺς κατεδίωκον ἀκόμη καὶ εἰς τὴν ἀπεγνωσμένην φυγήν των. Πολλοὶ θὰ περιεκυκλώθησαν κατὰ τὴν φυγήν των καὶ ἐπνίγησαν, ἐνῷ τὰ νερὰ τῆς ἀνυψώθηκαν ὑπεράνω τῶν κορυφῶν τῶν δένδρων, τῶν λόφων καὶ τῶν ὀρέων ἕως ὅτου ἐσκέπασαν ὁλόκληρον τὴν λεκάνην τῆς σημερινῆς Μεσογείου καὶ ὑπερεπήδησαν καὶ αὐτοὺς τοὺς βράχους τῆς Ἀραβίας καὶ τῆς Ἀφρικῆς.

Αὐτὸ τὸ τραγικὸν γεγονὸς τῆς καταστροφῆς ἀπὸ τὰ πλημμυρίσαντα νερὰ τοῦ Ἀτλαντικοῦ τῶν πρώτων συνοικισμῶν τῶν νεολιθικῶν ἀνθρώπων, λείψανα τῶν ὁποίων ἀνευρέθησαν καὶ ἐξακολουθοῦν νὰ ἀνευρίσκωνται καὶ εἰς τὴν Κύπρον, τὸ παρέλαβον καθ' ὅλας τὰς ἐνδείξεις πρῶτον αἱ εἰδωλολατρικαὶ θρησκεῖαι καὶ κατόπιν αἱ μονοθεϊστικαὶ τῶν Ἑβραίων, τῶν Χριστιανῶν καὶ τῶν Μουσουλμάνων διὰ νὰ ἀντιδράσουν εἰς ὀργιαστικὰς τελετὰς καὶ ἑορτάς, εἰς τὰς ὁποίας ἐπεδίδοντο οἱ ἄνθρωποι, ὅταν ἐλησμόνησαν τὴν φοβερὰν καταστροφὴν τῶν προπατόρων των.

Κατὰ τὴν τελευταίαν εἰδωλολατρικὴν περίοδον αἱ ὀργιαστικαὶ αὐταὶ τελεταὶ συμπίπτουν ἢ συγχωνεύονται μὲ ἐκείνας τῆς Ἀφροδίτης καὶ τοῦ Ἀδώνιδος, ποὺ εἰς ὡρισμένας παραλίους πόλεις τῆς Κύπρου, τὸ ἀρχαῖον Κίτιον καὶ τὴν Πάφον, ἑωρτάζοντο μὲ ἐξαιρετικὴν λαμπρότητα, ἀνάλογοι μὲ τὰς θρησκευτικὰς δοξασίας τῶν κατοίκων της. Ἦσαν ἕνας ὕμνος πρὸς τὸν ἄνθρωπον. Ἦτο δυνατὴ ἡ θάλασσα, ἀλλὰ καὶ ὁ ἄνθρωπος εἶχε τὴν ἱκανότητα νὰ τιθασσεύῃ τὰ κύματα καὶ νὰ περιφρονῇ τὴν τρικυμίαν. Αἱ ἐπιδείξεις εἰς τὴν κολύμβησιν, τὴν κωπηλασίαν, τὴν ἱστιοπλοΐαν καὶ ἄλλα θαλάσσια ἀγωνίσματα ἦσαν ἐπιδείξεις σύμφωνοι μὲ τὰς δοξασίας τῶν πρώτων γνωστῶν κατοίκων τῆς Ἑλληνικῆς Χερσονήσου, ποὺ ἐπίστευον καὶ ἐθεοποίουν τὸν ἄνθρωπον. Δι' αὐτὸν ἀκόμη τὸν λόγον οἱ Κύπριοι πρέπει νὰ ἦσαν ἀπόγονοι τῶν Ἀχαιῶν, οἱ ὁποῖοι φεύγοντες ἀπὸ τὴν Πελοπόννησον ἐξεχύθησαν εἰς τὴν Κρήτην, τὴν Κύπρον καὶ ἄλλας νήσους τῆς λεκάνης τῆς Μεσογείου.

Τὴν παράδοσιν αὐτὴν συνεχίζει ἡ σημερινὴ Κύπρος καὶ ἰδιαιτέρως ἡ πόλις τῆς Λάρνακος κατὰ τρόπον, βέβαια, πλέον πο-

Η ΕΠΕΤΕΙΟΣ ΤΗΣ ΕΝΩΣΕΩΣ ΤΗΣ ΕΠΤΑΝΗΣΟΥ

Ἐπὶ τῇ ἐπετείῳ τῆς Ἑνώσεως τῆς Ἑπτανήσου μετὰ τῆς Ἑλλάδος τὰ σωματεῖα τῆς Ἑπτανήσου κατέθεσαν στέφανον εἰς τὸν Ἄγνωστον. Εἰς τὴν φωτογραφίαν νεάνιδες ἀντιπροσωπεύουσαι τὰς ἑπτὰ νήσους πρὸ τοῦ μνημείου τοῦ Ἀγνώστου κατὰ τὴν κατάθεσιν τοῦ στεφάνου.

ΤΑ ΓΕΝΕΘΛΙΑ ΤΟΥ ΑΥΤΟΚΡΑΤΟΡΟΣ ΧΙΡΟΧΙΤΟ

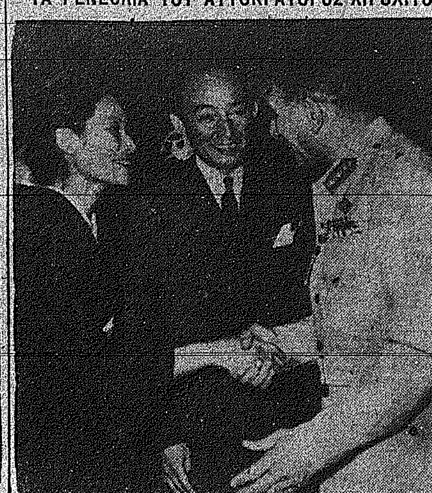

Ἐπὶ τῇ ἐπετείῳ τῶν γενεθλίων τοῦ Αὐτοκράτορος Χιροχίτο, ἡ ἐν Αἰγύπτῳ Ἰαπωνικὴ πρεσβεία ἔδωσε μεγάλην δεξίωσιν. Ἀνωτέρω ὁ Ἰάπων πρεσβευτὴς καὶ ἡ πρέσβειρα ὑποδέχονται τὸν πρόεδρον Νάγκιμπ, προσερχόμενον εἰς τὴν δεξίωσιν.

ΔΗΛΩΣΕΙΣ ΔΙΑΣΗΜΟΥ ΒΡΕΤΤΑΝΟΥ ΧΕΙΡΟΥΡΓΟΥ

ΕΝΤΟΣ ΜΙΑΣ ΕΙΚΟΣΑΕΤΙΑΣ ΘΑ ΕΧΗ ΚΕΡΔΗΘΗ ΠΛΗΡΩΣ Ο ΠΟΛΕΜΟΣ ΕΝΑΝΤΙΟΝ ΤΟΥ ΚΑΡΚΙΝΟΥ

ΑΛΜΑΤΩΔΕΙΣ ΑΙ ΠΡΟΟΔΟΙ ΤΗΣ ΕΠΙΣΤΗΜΗΣ

ΛΟΝΔΙΝΟΝ, Ἰούνιος. — Ἕνα νέον στοιχεῖον προσετέθη εἰς τὰς διαφόρους διαπιστώσεις τῶν ἐπιστημόνων σχετικῶς μὲ τὴν πορείαν τοῦ ἀγῶνος ἐναντίον τοῦ καρκίνου. Ὁ σὲρ Σέσιλ Γουέϊκλυ, πρόεδρος τῆς Βρεττανικῆς Βασιλικῆς Χειρουργικῆς Ἀκαδημίας, ὁ ὁποῖος ἀφιέρωσε τὴν ζωήν του εἰς τὸν ἀγῶνα ἐναντίον τῆς φοβερῆς ἀσθενείας, ἐδήλωσεν ἐνώπιον συγκεντρώσεως 1500 Βρεττανῶν, Ἀμερικανῶν καὶ Καναδῶν χειρούργων, ὅτι ἐντὸς 20 ἐτῶν τὸ πολύ, ὁ ἄνθρωπος θὰ ἔχῃ κερδίσει τὴν μάχην ἐναντίον τοῦ καρκίνου. Οἱ ἰατροὶ αὐτοὶ — 1000 Ἄγγλοι, 450 Ἀμερικανοὶ καὶ 50 Καναδοὶ — συνῆλθον εἰς τὸ Λονδῖνον διὰ νὰ προβοῦν εἰς ἀπολογισμὸν τοῦ ἀγῶνος ἐναντίον τοῦ καρκίνου εἰς τὰς χώρας των καὶ νὰ συντονίσουν τὰς προσπαθείας των.

Ἐκ πρώτης ὄψεως, ἡ κατάστασις δὲν φαίνεται ἐνθαρρυντική, καθ' ὅσον ἡ ἀσθένεια δὲν ἔχει παύσει νὰ διαδίδεται ὁλονὲν περισσότερον.

Πράγματι, εἰς τὸ σύνολον τῶν δυτικῶν χωρῶν, οἱ θάνατοι ἐκ καρκίνου ἀνῆλθον ἀπὸ 5%, ποὺ ἦσαν εἰς τὰς ἀρχὰς τοῦ αἰῶνος, εἰς 13% — κατὰ τὸ 1950 καὶ μάλιστα 16% εἰς τὴν Ὁλλανδίαν καὶ τὴν Δανίαν. Ἀλλὰ ἡ γνώμη τοῦ σὲρ Σέσιλ Γουέϊκλυ καὶ τῆς μεγάλης πλειοψηφίας τῶν εἰδικῶν εἶναι ὅτι εὑρισκόμεθα εἰς τὰς ἀρχὰς μιᾶς εὐνοϊκῆς ἐξελίξεως χάρις εἰς τὰς ταχείας προόδους εἰς τὸν τομέα τῆς διαγνώσεως καὶ ἐπισημάνσεως τῶν καρκινικῶν ὄγκων καὶ τῆς καταπολεμήσεως αὐτῶν, ἢ τοὐλάχιστον τῆς παρεμποδίσεως τῆς περαιτέρω ἀναπτύξεώς των. Ἡ διάγνωσις ἐπροχώρησε μὲ γιγαντιαῖα βήματα ἀφ' ὅτου γίνεται χρῆσις τῶν ραδιενεργῶν Ἰσοτόπων, χάρις εἰς τὰ ὁποῖα εἶναι δυνατὸν νὰ ἐντοπισθῇ ἡ ἀκριβὴς θέσις τοῦ καρκινικοῦ ὄγκου. Χάρις εἰς τὰ ἰσότοπα, εἶναι δυνατὴ ἡ ἐπισήμανσις καρκινικῶν ὄγκων, εὑρισκομένων εἰς ὄργανα τόσον βαθέως ἐντὸς τοῦ σώματος, ὥστε εἶναι ἀδύνατος ἡ ἀνακάλυψις των διὰ τῶν ἀκτίνων Χ.

Δεδομένου ὅτι εἰς τὰς περιπτώσεις κατὰ τὰς ὁποίας ὁ καρκίνος εὑρίσκεται βαθέως μέσα εἰς τὸ σῶμα, δὲν εἶναι δυνατὴ ἡ ἀφαίρεσις τοῦ ὄγκου διὰ χειρουργικῆς ἐπεμβάσεως, ἀναζητεῖται τρόπος ἀποτελεσματικῆς θεραπείας τοῦ καρκίνου διὰ μέσων μὴ χειρουργικῶν. Ἀλλὰ μόλις πρὸ ὀλίγου χρόνου οἱ ἐπιστήμονες ἔχουν εἰς τὴν διάθεσίν των ἕνα πράγματι σοβαρὸν ὅπλον κατὰ τοῦ καρκίνου: τὴν λεγομένην «βόμβαν κοβαλτίου», ἡ ὁποία σημειωτέον δὲν ἔχει καμμίαν σχέσιν μὲ τὸ συνώνυμόν της θερμοπυρηνικὸν ὅπλον. Πρόκειται περὶ ἑνὸς τεμαχίου ραδιενεργοῦ κοβαλτίου, τὸ ὁποῖον «βομβαρδίζει» τὸν καρκινικὸν ὄγκον καὶ τὸν «καίει».

Ἀλλὰ ἡ «βόμβα κοβαλτίου» εὑρίσκεται ἀκόμη εἰς τὸ πειραματικὸν στάδιον καὶ οἱ Βρεττανοὶ ἰατροὶ εἶναι ἐξαιρετικῶς προσεκτικοὶ καὶ ἐπιφυλακτικοὶ εἰς τὴν χρησιμοποίησίν της.

Ἀλλὰ διὰ τὸν καρκίνον, περισσότερον ἀπὸ οἱανδήποτε ἄλλην ἀσθένειαν, οἱ ἰατροὶ φρονοῦν ὅτι ἡ ἐκ τῶν ὑστέρων θεραπεία εἶναι τὸ μὴ χεῖρον μεταξὺ δύο κακῶν καὶ ἀναζητοῦν ἤδη πυρετωδῶς τρόπον προλήψεως τοῦ κακοῦ. Μέχρι πρὸ ὀλίγων ἐτῶν τὰ αἴτια τοῦ καρκίνου ἦσαν ἄγνωστα. Ἤδη ὅμως, οἱ περισσότεροι ἐκ τῶν εἰδικῶν δέχονται ὅτι ὁ καρκίνος ὀφείλεται ἀφ' ἑνὸς εἰς τὴν παρουσίαν ἑνὸς ἰοῦ εἰς τὸν ὀργανισμόν, καὶ ἀφ' ἑτέρου εἰς τὴν αἰφνιδίαν μείωσιν τῆς ἀντιστάσεως τῶν κυττάρων εἰς τὸν ἰὸν αὐτόν. Εἰς τὸ σημεῖον ὅπου θὰ σημειωθῇ ἡ μείωσις αὐτή, σχηματίζεται ὁ καρκινικὸς ὄγκος. Ἡ δευτέρα προϋπόθεσις εἶναι ἀπαραίτητος, διότι ἄνευ αὐτῆς ὁ ἰὸς δύναται νὰ παραμείνῃ ἐπ' ἀόριστον εἰς τὸν ὀργανισμόν, χωρὶς νὰ προξενήσῃ καμμίαν βλάβην. Ἤδη τίθεται τὸ ἐρώτημα: Διατί μία ὁμὰς ὑγιῶν κυττάρων καθίσταται αἰφνιδίως τρωτή; Βεβαίως ἐνδέχεται νὰ συμβάλουν εἰς τοῦτο ἐξωτερικοὶ παράγοντες, ὅπως οἱ καπνοὶ τῶν βιομηχανιῶν, τὸ κάπνισμα, ἡ ὑπερκόπωσις, ἡ νευρικὴ ὑπερένταση τῆς σύγχρονης ζωῆς κλπ.

Τελευταίως ὅμως, Ἀμερικανοὶ ἐπιστήμονες ἀνεκάλυψαν ὅτι οὐσιωδέστερος παράγων τῆς μειώσεως τῆς ἀντιστάσεως τῶν κυττάρων καὶ τῆς δημιουργίας τοῦ καρκίνου ἐκκρίνεται ἀπὸ αὐτὸν τοῦτον τὸν ὀργανισμὸν καὶ συγκεκριμένως ἀπὸ τὴν ὑπόφυσιν, ἡ ὁποία ἐλέγχει πᾶσαν μορφὴν ἀναπτύξεως οἱουδήποτε ὀργάνου τοῦ σώματος. Εἰς τὰς περιπτώσεις λοιπὸν κατὰ τὰς ὁποίας ἡ ὑπόφυσις ἐκκρίνει ὑπερβολικὴν ποσότητα ὁρμόνης, ἡ ὁποία ρυθμίζει τὴν ἀνάπτυξιν τῶν κυττάρων, τὰ κύτταρα ἑνὸς ὡρισμένου σημείου τοῦ σώματος ἀναπτύσσονται ἀνωμάλως, ἡ ἀντίστασις των κατὰ τοῦ ἰοῦ μειώνεται καὶ δημιουργεῖται κίνδυνος καρκίνου. Αἱ προσπάθειαι τῶν ἐπιστημόνων στρέφονται ἤδη πρὸς τὴν κατεύθυνσιν τοῦ ἐλέγχου τῆς λειτουργίας καὶ τῶν ἐκκρίσεων τῆς ὑποφύσεως. Τὰ πρῶτα βήματα ἔχουν ἀρχίσει νὰ γίνωνται καὶ ὅταν ὁ σκοπὸς αὐτὸς ἐπιτευχθῇ, ὁ καρκίνος θὰ ἔχῃ ὁριστικῶς νικηθῇ. Διότι ἀποκλείεται ἡ δημιουργία καρκίνου χωρὶς ἀνωμαλίαν εἰς τὴν λειτουργίαν τῆς ὑποφύσεως.

Βαρύτιμον περιδέραιον

ΤΑ ΔΟΝΤΙΑ ΤΟΥ ΚΡΟΚΟΔΕΙΛΟΥ

500 ΛΙΡΑΙ ΑΓΓΛΙΑΣ

ΡΩΜΗ, Ἰούνιος. — Ὁ γνωστὸς Ἀμερικανὸς συγγραφεὺς Ἔρνεστ Χεμιγκγουαίη διηγεῖτο τελευταίως εἰς Ἰταλοὺς φίλους του εἰς Βενετίαν — μετὰ τὴν ἐπιστροφήν του ἀπὸ τὸ περιπετειῶδες ταξίδι του εἰς τὴν Ἀφρικὴν — τὴν στιχομυθίαν του μὲ ἕνα Ἀφρικανὸν φύλαρχον ποὺ ἔφερεν ἓν ἰδιόρρυθμον πολύχρωμον περιδέραιον. Ὁ Χεμιγκγουαίη τὸν ἠρώτησεν ἀπὸ τί ἦτο κατεσκευασμένον καὶ ὁ φύλαρχος τοῦ εἶπεν ὅτι ἦτο ἀπὸ δόντια κροκοδείλων, ὑποβληθέντα εἰς εἰδικὸν χρωματισμόν.

—Μπορεῖτε νὰ μοῦ τὸ πωλήσετε; ἠρώτησεν ὁ συγγραφεύς.

—Βεβαίως, τοῦ ἀπήντησεν ὁ φύλαρχος, ἀλλὰ μόνον 500 λίρες.

—Μά, μὲ πεντακοσίας λίρας, ἀντέτεινεν ὁ Χεμιγκγουαίη, μπορῶ νὰ πάρω τὸ καλύτερον περιδέραιον μὲ μαργαριτάρια. Ἡ τιμή εἶναι ἐξωφρενική.

—Μπορεῖτε νὰ ἔχετε δίκαιον, τοῦ ἀπήντησεν ὁ φύλαρχος, ἀλλὰ μὴ λησμονῆτε ὅτι εἶναι πολὺ εὐκολώτερον ν' ἀνοίξετε ἕνα μαργαριτοφόρον στρεΐδι ἀπὸ τὸ στόμα τοῦ κροκοδείλου...

Ἀντὶ σωτηρίας καταστροφὴ

ΕΠΕΧΕΙΡΗΣΕ ΝΑ ΣΒΗΣΗ ΜΕ ΝΕΡΟΝ ΜΙΑΝ ΠΥΡΚΑΪΑΝ ΚΑΙ ΕΓΙΝΕΝ ΑΙΤΙΟΣ ΑΠΑΝΘΡΑΚΩΣΕΩΣ ΤΡΙΩΝ ΑΤΟΜΩΝ

Αἱ καιόμεναι χημικαὶ οὐσίαι ἐτροφοδοτήθησαν ἀπὸ τὸ ριφθὲν ὕδωρ

ΛΟΝΔΙΝΟΝ, Ἰούνιος. — Μία ἐξ ἀγαθῆς προθέσεως προσπάθεια κατασβέσεως δι' ὕδατος καιομένων χημικῶν οὐσιῶν συνετέλεσε προχθὲς εἰς τὴν ἐξάπλωσιν μιᾶς πυρκαϊᾶς, ἡ ὁποία ἀπηνθράκωσεν ἕνα κατάστημα τοῦ Λονδίνου καὶ προεκάλεσε τὸν θάνατον τριῶν ἀτόμων.

Εἰς τὸ συμπέρασμα αὐτὸ κατέληξαν οἱ ἀξιωματικοὶ τῆς πυροσβεστικῆς ὑπηρεσίας κατόπιν «ἀναπαραστάσεως» τῆς πυρκαϊᾶς αὐτῆς, ἡ ὁποία ἀπηνθράκωσε τὸ ἐν λόγῳ κατάστημα, εἰς τὸ ὁποῖον ἐπωλοῦντο γεωργικὰ εἴδη. Τὸ πῦρ ἤρχισεν ἀπὸ μερικὰ δοχεῖα χλωρικοῦ νατρίου, τὸ ὁποῖον προωρίζετο διὰ τὴν καταστροφὴν τῶν ζιζανίων.

Ὁ βοηθὸς τοῦ ἀρχηγοῦ τῆς πυροσβεστικῆς ὑπηρεσίας κ. Ρόναλντ Φρέντς ἐδήλωσεν ὅτι, ὡς διεπιστώθη, ἕνας καθαριστὴς τῶν παραθύρων εἶδε τὰς καιομένας χημικὰς οὐσίας καὶ ἐξεκένωσεν ἐπ' αὐτῶν τὸν «κουβᾶν» του διὰ νὰ σβήσῃ τὴν πυρκαϊάν. Ὁ ἀτυχὴς δὲν ἔκαμε τίποτε ἄλλο ἀπὸ ἐκεῖνο τὸ ὁποῖον ἐνόμιζεν ἐπιβεβλημένον εἰς παρομοίας περιπτώσεις. Ἀλλὰ τὸ ἀποτέλεσμα ἦτο τὸ αὐτὸ μὲ ἐκεῖνον τὸ ὁποῖον θὰ προέκυπτεν ἐὰν τυχὸν ἐτροφοδότει μίαν ἄλλην πυρκαϊὰν μὲ... πετρέλαιον. Ἐντὸς ἐλαχίστων δευτερολέπτων, τὸ κατάστημα καὶ τὸ γραφεῖον ἄνωθεν αὐτοῦ εἶχον καταστραφῆ ἀπὸ τὰς φλόγας.

Ἐντὸς τοῦ γραφείου εὗρον τραγικὸν θάνατον, παγιδευθέντες, ὁ Ρόμπερτ Χάρρυ Ρόπινσον ἐτῶν 59 καὶ ἡ σύζυγός του Λούσυ ἐτῶν 50, καθὼς καὶ ὁ ἰδιοκτήτης τοῦ καταστήματος Ρέτζιναλντ Μπέηκον ἐτῶν 60.

Ἐν τῷ μεταξύ, ὁ Τόμσον Ρέϋνολντς ἐτῶν 36, ὁ καθαριστὴς ὁ ὁποῖος ἄθελά του εἶχε συντελέσει εἰς τὴν καταστροφήν, ἔλεγε τὰ ἑξῆς εἰς τοὺς δημοσιογράφους: «Ὅσον τὸ σκέπτομαι δὲν ἠμπορῶ νὰ κάμω τίποτε. Ἐκαθάριζα τὰ παράθυρα καὶ ἐσυζητοῦσα μὲ τὸν κ. καὶ τὴν κ. Ρόμπινσον, ποὺ εἶχαν μόλις φθάσει εἰς τὸ κατάστημα. Τότε κάποιος εἶπεν ὅτι εἶχε «πιάσει φωτιὰ τὸ μαγαζί». Εἶδα τότε νὰ βγαίνουν φλόγες καὶ καπνοὶ ἀπὸ ἕνα δοχεῖον. Ἀμέσως ἔτρεξα ἔξω, ἐπῆρα τὸν κουβᾶ, μὴ φανταζόμενος τὸ τί θὰ ἐπηκολούθει».

Τὸ Tide κάνει τὰ ροῦχα πειὸ καθαρὰ

ΝΑ ΓΙΑΤΙ ΤΟ TIDE ΠΙΑΣΤΗΚΕ ΣΕ ΟΛΟ ΤΟΝ ΚΟΣΜΟ

Τὸ Tide καθαρίζει θαυμάσια

ΓΙ' ΑΥΤΟ ΕΙΝΑΙ ΤΟ ΠΕΙΟ ΠΕΡΙΖΗΤΗΤΟ

Γενικὸς Ἀντιπρόσωπος — Διανομεὺς: ΝΙΚΟΣ ΚΟΛΟΚΑΣΙΔΗΣ Ταχ. Κιβ. 523, Τηλέφωνον 2685, ἐν Λευκωσίᾳ.

Ἕνας δημοσιογράφος

ΕΚΗΡΥΞΕΝ ΑΠΕΡΓΙΑΝ ΠΕΙΝΗΣ ΔΙΑ ΝΑ.... ΛΥΣΗ ΤΟ ΙΝΔΟΚΙΝΕΖΙΚΟΝ

ΓΕΝΕΥΗ, Ἰούνιος. — Ἕνας Ἰνδοκινέζος δημοσιογράφος, ὁ ὁποῖος ἐδήλωσεν ὅτι δὲν ἀνήκει οὔτε εἰς τὴν Κυβέρνησιν τοῦ Βιετνὰμ οὔτε εἰς τὴν Κυβέρνησιν τοῦ κομμουνιστικοῦ Βιετμίνχ, ἐκήρυξεν ἀπεργίαν πείνης ἐπὶ 8 ἡμέρας διὰ νὰ ἐπιταχύνῃ, ὡς εἶπε, τὰς ἐργασίας τῆς Διασκέψεως τῆς Γενεύης ἐπὶ τοῦ ζητήματος τῆς Ἰνδοκίνας. Ὁ δημοσιογράφος αὐτός, ὀνόματι Βὸ Φὰνγ Μίνχ, ἔλαβεν εἰδικὴν ἄδειαν ὅπως στήσῃ τὴν σκηνήν του ἐντὸς τοῦ ἄλσους τῶν Ἡνωμένων Ἐθνῶν.

ΜΙΑ ΓΥΝΑΙΚΑ ΕΛΑΦΡΩΝ ΗΘΩΝ

ΕΣΚΟΤΩΣΕ ΜΕ ΜΙΑ ΠΙΣΤΟΛΙΑ ΤΟΝ ΕΡΑΣΤΗΝ ΤΗΣ ΠΟΥ ΕΚΟΙΜΑΤΟ

ΡΩΜΗ, Ἰούνιος. —Τραγικὸν συμβὰν ἐσημειώθη εἰς τὸ Παλέρμον τῆς Σικελίας, καὶ ἐπροξένησε βαθεῖαν ἐντύπωσιν εἰς τὴν Κοινὴν Γνώμην. Πρωταγωνισταὶ τῆς τραγωδίας αὐτῆς ἦσαν κάποιος Σαλβατόρε ντὶ Παλέρμο, ξυλουργός, ἡλικίας 29 ἐτῶν, καὶ ἡ Τζιοβάννα Μπαντάμι τῆς ἰδίας ἡλικίας, γυναῖκα ὄχι πολὺ καλοῦ παρελθόντος, μὲ τὴν ὁποίαν ὁ Σαλβατόρε συζοῦσε ἀπὸ ἐτῶν. Παρὰ τὸ θυελλῶδες παρελθόν της, ἡ Τζιοβάννα εἶχεν ἀγαπήσει τὸν Σαλβατόρε καὶ τοῦ εἶχε ἀφοσιωθῆ. Ἐξ ἄλλου, κατὰ τοὺς τελευταίους μῆνας, ἡ Τζιοβάννα εἶχε ζητήσει ἐπανειλημμένως ἀπὸ τὸν ἐραστήν της νὰ νομιμοποιήσῃ τὰς σχέσεις των, ἀλλὰ τὰ διαβήματά της ἀπέβησαν μάταια. Εἰς τοῦτο προσετέθη καὶ τὸ γεγονὸς ὅτι ὁ Σαλβατόρε ντὶ Παλέρμο εἶχε λάβει τελευταίως τὴν ἄδειαν νὰ μεταναστεύσῃ εἰς τὴν Βενεζουέλαν καὶ ἡ Τζιοβάννα ἀντετάχθη σθεναρῶς εἰς τὴν ἀναχώρησίν του, φοβουμένη ὁριστικὴν ἐγκατάλειψίν της. Ἕνα βράδυ, πρὸ ἡμερῶν, ὁ Σαλβατόρε εἶχε λάβει τὸ διαβατήριόν του καὶ τὸ γεγονὸς αὐτὸ ἔγινεν ἀφορμὴ δεινοῦ διαπληκτισμοῦ μεταξὺ αὐτοῦ καὶ τῆς ἐρωμένης του. Μετὰ τὸν καυγᾶν, ἔπεσαν νὰ κοιμηθοῦν. Κατὰ τὰς 2.30' μετὰ μεσονύκτιον, ἡ Τζιοβάννα, ἡ ὁποία εἶχε προμελετήσει τὸ ἔγκλημα, ἐτράβηξε ἀπὸ κάτω ἀπὸ τὸ στρῶμα ἕνα περίστροφον, ἀκούμπησε τὴν κάννην ἐπὶ τοῦ δεξιοῦ κροτάφου τοῦ ἐραστοῦ της καὶ ἐπίεσε τὴν σκανδάλην. Ὁ Σαλβατόρε ἐπέρασε ἀπὸ τὸν ὕπνον εἰς τὸν θάνατον. Μόλις ἐξημέρωσε, ἡ Τζιοβάννα Μπαντάμι, μετέβη εἰς τὸ πλησιέστερον ἀστυνομικὸν τμῆμα καὶ παρεδόθη, δηλώσασα: «Ἐκδικήθηκα τὴν τιμήν μου».

ΕΝΑΣ ... ΑΡΙΣΤΟΚΡΑΤΙΚΟΣ ΚΥΡΙΟΣ

ΜΕ ΤΗΝ ΑΠΕΙΛΗΝ ΜΑΧΑΙΡΑΣ ΕΒΙΑΣΕ ΕΝΑ ΚΟΡΙΤΣΑΚΙ ΓΙΑ ΔΕΥΤΕΡΗ ΦΟΡΑ

ΚΑΙ ΕΝ ΤΟΥΤΟΙΣ ΠΑΡΑΜΕΝΕΙ ΑΣΥΛΛΗΠΤΟΣ

ΠΑΡΙΣΙ, Ἰούνιος. — Ἡ Γαλλικὴ ἀστυνομία ἐκινητοποίησε τὰ καλύτερα λαγωνικά της διὰ τὴν ἀνακάλυψιν ἑνὸς ἐκφύλου τύπου, ὁ ὁποῖος ὑπὸ τὴν ἀπειλὴν πελωρίας μαχαίρας ἀπήγαγε καὶ ἐβίασε τὴν μικρὰν Ντάννυ, ἡλικίας 9 ἐτῶν, εἰς τὸ παρισινὸν προάστειον τοῦ Βιτρύ. Τὸ κοριτσάκι ἐξηφανίσθη τὴν 14ην Μαρτίου καὶ αἱ ἔρευναι τῶν γονέων καὶ τῆς ἀστυνομίας ἀπέβησαν ἐπὶ ματαίῳ. Τέλος μετὰ πάροδον 24 ὡρῶν, τὸ βράδυ ἕνας ἀστυνόμος ἀνεκάλυψε τὴν ἀπαχθεῖσαν κόρην, πίσω ἀπὸ ἕνα δένδρον εἰς τὴν κεντρικὴν πλατεῖαν τῆς Ἀγορᾶς, ὄχι μακρὰν τῆς κατοικίας της.

Ὅπως ὡμολόγησε ἡ ἰδία τὴν ἄφησεν ἐκεῖ ὁ θρασὺς ἀπαγωγεὺς ὁ ὁποῖος καὶ ἐφρόντισε νὰ ἐξαφανισθῇ. Τὰ φορέματα τῆς μικρᾶς ἔφεραν τὰ ἴχνη τοῦ βιασμοῦ καὶ ἦτο ἀρκετὰ τραγικὴ ἡ ἀφήγησις τὴν ὁποίαν ἔκαμε εἰς τὸ ἀστυνομικὸν τμῆμα τοῦ Βιτρύ. «Ἀπὸ καιρό, εἶπε, ἕνας ἄγνωστος περνοῦσε κάθε τόσο ἔξω ἀπὸ τὸ σπίτι καὶ μὲ ἀπειλητικὸ ὕφος μοῦ ἔδειχνε ἕνα πελώριο μαχαίρι. Πρώτη φορὰ τὸν συνήντησα εἰς τὴν ὁδὸν Ὠντιζουά, ὅπου ἔπαιζα μὲ τὶς φίλες μου. Τέλος χθὲς τὸ μεσημέρι ἐστάθμευσε μὲ τὸ αὐτοκίνητό του ἔξω ἀπὸ τὸ σπίτι, μοῦ ἔδειξε καὶ πάλιν τὸ μαχαίρι καὶ μοῦ ἔκαμε νεῦμα νὰ τὸν ἀκολουθήσω. Μὲ ὡδήγησε εἰς τὸ δάσος τοῦ Σουαζὺ καὶ ἀφοῦ μὲ ἐβίασε, μὲ ξανάφερε τὴν νύκτα εἰς τὴν πλατεῖαν τῆς Ἀγορᾶς. Μοῦ συνέστησε νὰ μὴν πῶ τίποτε εἰς τοὺς γονεῖς μου, διότι διαφορετικὰ θὰ μετανοήσω». Ἡ κατάθεσις ὅμως τοῦ πατρός, ὁ ὁποῖος εἰδοποιηθείς, ἔσπευσε εἰς τὸ τμῆμα, ἀπεκάλυψε ὅτι ἡ μικρὰ κόρη ἐξηφανίζετο διὰ δευτέραν φοράν. Ἡ πρώτη ἀπαγωγὴ εἶχε γίνει πρὸ δέκα ἡμερῶν καὶ ἡ Ντάννυ, τρέμουσα πάντοτε τὴν μάχαιραν τοῦ ἀγνώστου, ὑπέδειξεν ἄλλο πρόσωπον εἰς τὸν πατέρα της ἀντὶ τοῦ πραγματικοῦ ἀπαγωγέως. Κατόπιν ὅμως ἐπιμόνων ἐρωτήσεων ἡ Ντάννυ περιέγραψε τὰ χαρακτηριστικὰ τοῦ πραγματικοῦ βιαστοῦ της. Εἶναι εἶπε κάποιος κύριος μὲ ἀριστοκρατικὴν ἐμφάνισιν, ἀναστήματος ἑνὸς μέτρου καὶ 70 ἑκατοστῶν περίπου ἡλικίας ἕως 30 ἐτῶν καὶ μὲ λεπτὸν μουστάκι. Φορεῖ ἕνα ὡραῖο γκρίζο καπέλλο καὶ κυκλοφορεῖ μὲ ἰδιόκτητον μπὲζ αὐτοκίνητον. Ἡ ἀστυνομία πιστεύει ὅτι δὲν θὰ ἀργήσῃ νὰ συλλάβῃ τὸν ἔνοχον τῆς ἀπαγωγῆς.

ΜΙΑ ΕΡΕΥΝΑ

ΔΙΑΤΙ ΑΥΞΑΝΕΤΑΙ Η ΤΙΜΗ ΤΟΥ ΚΑΦΕ

ΜΕΙΩΣΙΣ ΤΗΣ ΠΑΡΑΓΩΓΗΣ

ΟΥΑΣΙΓΚΤΩΝ, Ἰούνιος. — Διὰ νὰ ἐξηγήσῃ τὴν αὔξησιν τῆς τιμῆς τοῦ καφέ, τὸ Ἐθνικὸν Ἰνστιτοῦτον Στατιστικῆς τῶν Ἡνωμ. Πολιτειῶν ἐδημοσίευσε μελέτην, ἀπὸ τὴν ὁποίαν προκύπτει ὅτι ἡ ἀνὰ τὸν Κόσμον παραγωγὴ καφὲ ἐμειώθη σημαντικῶς ἀπὸ τοῦ τέλους τοῦ δευτέρου παγκοσμίου πολέμου. Πρὸ τοῦ 1939 ἡ τοιαύτη παραγωγὴ ἔφθανε τοὺς 2.500.000 τόννους κατ' ἔτος, τὸ δὲ ρεκὸρ εἶχε σημειωθῆ τὸ 1936 μὲ 2.680.000 τόννους. Ἀπὸ τοῦ 1939 ὅμως καὶ ἐφεξῆς ἡ παραγωγὴ παρέμεινε σταθερῶς κάτω τῶν 2 ἑκατομμυρίων τόννων μὲ μοναδικὴν ἐξαίρεσιν τὸ 1952, ὁπότε ἔφθασε τοὺς 2.370.000 τόννους.

Ἡ τοιαύτη μείωσις τῆς παραγωγῆς συνεπήγαγε τὴν μείωσιν καὶ τῆς προσφορᾶς τοῦ εἴδους, εἰς τὴν ὁποίαν καὶ ὀφείλεται ἡ αὔξησις τῆς τιμῆς.

ΕΚΗΡΥΧΘΗ

ΠΟΛΕΜΟΣ ΚΑΤΑ ΤΩΝ ΚΟΚΤΕΪΛ-ΠΑΡΤΥΣ ΕΙΣ ΤΗΝ ΑΓΓΛΙΑΝ

ΛΟΝΔΙΝΟΝ, Ἰούνιος. — Ἡ Ἀγγλὶς δημοσιογράφος Σίλβια Σπρίγκε ἀνέλαβεν ἀπὸ τῶν στηλῶν τοῦ «Μαγχεστριανοῦ Φύλακος» ἔντονον ἐπίθεσιν κατὰ τῶν κοκτέϊλ-πάρτυ. Ἡ δημοσιογράφος τονίζει, ὅτι τὸ τζὶν ποὺ προσφέρεται αὐτούσιον ἢ χρησιμοποιεῖται διὰ τὰ κοκτέϊλ εἶναι ἐξαιρετικὰ βλαβερόν, ἐνῷ συγχρόνως αἱ δεξιώσεις ποὺ γίνονται ὑπὸ τὴν μορφὴν κοκτέϊλ-πάρτυ ἐπιβαρύνουν πολύ, λόγῳ τῆς τιμῆς τῶν ποτῶν, τοὺς προϋπολογισμοὺς ἐκείνων ποὺ τὰς ὀργανώνουν.

Ἀλλ' ἡ Σίλβια Σπρίγκε ἐπικαλεῖται καὶ ἓν ἄλλο ἐπιχείρημα: Αἱ συνομιλίαι, λέγει, ποὺ γίνονται εἰς τὰς δεξιώσεις αὐτὰς εἶναι τόσον ἀνόητοι, ὥστε νὰ μὴ ἔχουν κανένα λόγον ὑπάρξεως. Γιατὶ λοιπὸν νὰ ἐξακολουθῇ νὰ ὑφίσταται αὐτὴ ἡ συνήθεια τῶν κοκτέϊλ-πάρτυς, ποὺ δὲν ἐξυπηρετοῦν κανένα σκοπόν;

Ἑστιατόριον «ΚΟΡΥΤΣΑ»

Ἀπὸ τῆς 1ης Ἰουνίου ἤρχισε τὴν λειτουργίαν του εἰς τὸν δροσόλουστον κῆπον τοῦ Συνδέσμου Ὑπαλλήλων Σχεδίου Ἐξηλεκτρισμοῦ (Πρώην Κέντρον «ΡΙΤΖΙΣ») ἔναντι τοῦ Σταδίου Γ.Σ.Π.

ΣΕΡΒΙΡΟΝΤΑΙ:
Κλέφτικον φουρνί, γουρουνόπουλον τῆς ὥρας, σουγλάκια, σιεφταλιές, καθὼς καὶ ὅλα τὰ εἴδη ἐκλεκτῶν φαγητῶν.

ΤΟ ΚΕΝΤΡΟΝ ΔΙΑΝΥΚΤΕΡΕΥΕΙ
ΜΕΤΑ ΤΑ ΜΕΣΑΝΥΚΤΑ ΣΕΡΒΙΡΟΝΤΑΙ
ΚΑΙ ΟΙ ΠΕΡΙΦΗΜΕΣ ΠΑΤΣΙΕΣ.

ΠΑΝΤΟΠΩΛΑΙ,

ΕΑΝ ΧΡΕΙΑΣΘΗΤΕ

ΧΑΡΤΗΝ ΤΗΣ ΟΚΑΣ

ΤΗΛΕΦΩΝΗΣΑΤΕ 4231.

ΔΙΑΘΕΤΟΜΕΝ ΠΡΟΣ ΠΩΛΗΣΙΝ ΔΙΑΦΟΡΑ ΦΥΛΛΑΔΙΑ
ΕΦΗΜΕΡΙΔΕΣ ΕΙΣ ΤΙΜΑΣ ΠΟΛΥ ΣΥΓΚΑΤΑΒΑΤΙΚΑΣ
ΖΗΤΗΣΑΤΕ ΤΗΝ ΤΙΜΗΝ ΧΟΝΔΡΙΚΗΣ ΠΩΛΗΣΕΩΣ
ΠΡΟΣ ΤΟ ΣΥΜΦΕΡΟΝ ΣΑΣ.

ΠΑΡΑΔΟΣΕΙΣ ΕΙΣ ΤΟ ΜΑΓΑΖΙ ΣΑΣ.

ΤΥΠΟΓΡΑΦΕΙΑ ΚΟΣΜΟΣ ΛΤΔ.
("Εναντι ἐργοστασίου Ἠλεκτρικῆς).
Ὁδὸς Ἀποστόλου Βαρνάβα 6—10,
ΤΑΧ. ΚΙΒ. 330 — ΛΕΥΚΩΣΙΑ.
ΤΗΛΕΦΩΝΟΝ 4231

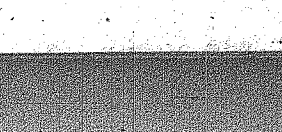

ΤΑΣ ΔΙΑΦΗΜΙΣΕΙΣ ΣΑΣ ΕΙΣ ΤΗΝ "ΚΥΠΡΟΝ"

ΤΟ ΚΑΠΕΛΛΟ ΤΗΣ Κας ΠΡΟΕΔΡΟΥ

Ἡ πρώτη κυρία τῶν Ἡνωμένων Πολιτειῶν φόρεσε ἕνα καινούργιο ἀνοιξιάτικο καπέλλο ἀπὸ ψάθα μαύρη καὶ ἄσπρη. Στὴν φωτογραφία μας, τὸ καπέλλο τῆς κυρίας Αἰζενχάουερ ἐνῷ τὸ φορεῖ ἕνα μαννεκέν.

ΤΟ ΞΕΝΟ ΔΙΗΓΗΜΑ

Ὁ τηλεφωνικὸς κατάλογος

Τὸ διαμέρισμα ἦταν κομψό, μοντέρνο, μὲ ντουλάπα κι' ἐταζέρες μέσα στοὺς τοίχους. Ἀκόμα καὶ τὸ τηλέφωνο βρισκόταν σὲ μιὰ κοιλότητα τοῦ τοίχου, κι' ὁ τηλεφωνικὸς κατάλογος μέσα σ' ἕνα κουτὶ μὲ σχῆμα βιβλίου, τοποθετημένο σὲ μιὰ ἐταζέρα μαζὶ μὲ τὰ πραγματικὰ βιβλία.

Ἡ νέα γυναῖκα ἦταν κι' αὐτὴ κομψὴ καὶ μοντέρνα. Μὰ στὸ πρόσωπό της ὑπῆρχε μιὰ ἔκφρασι ἀγωνίας. Ὁ ἄντρας της τὴν εἶχε ἀντιληφθῆ, ἀλλὰ δὲν τὸ ἔδειχνε.

—Μπορεῖ, βέβαια, νὰ μὴν εἶν' ἀλήθεια.. ἔλεγε ἀδιάφορα. Δὲν ἐπιμένω. Μά, ἂν εἶχα μιὰ ἀπόδειξι πὼς ἐσὺ κι' ὁ Ζὼρζ ἔχετε ἀποκτήσει οἰκειότητα, αὐτὸ θὰ μοῦ ἀρκοῦσε. Δὲν θὰ μὲ ξανάβλεπες ποτὲ πιά.. Πάντως, στὸ σημεῖο ποὺ φθάσαν τὰ πράγματα, εἶν' ἀπαραίτητη μιὰ ἐξήγησι μὲ τὸν Ζώρζ. Νὰ γιατὶ τὸν παρακάλεσα νάρθῃ ἐδῶ ἀπόψε γιὰ νὰ μιλήσουμε.

Τὴ στιγμὴ ἐκείνη, χτύπησε ἡ πόρτα. Καὶ μπῆκε ἕνας ἄντρας κομψὸς καὶ συμπαθητικός. Ἡ ἔκφρασι του πρόδιδε κάποιαν ἀμηχανία καὶ φόβο. Χαιρέτησε τυπικὰ τὴν Ἕλεν κι' ὕστερα τὸν ἄντρα της.

—Κάθησε, Ζώρζ, τοῦ εἶπε ὁ Μπίλ. Σὲ κάλεσα γιὰ ν' ἀκούσω τὴ γνώμη σου πάνω σ' ἕνα ζήτημα σπουδαιότατο γιὰ μένα καὶ τὴν Ἕλεν.

Σώπασε λίγο, κι' ὕστερα συνέχισε:

Θ' ἀποφύγω νὰ δώσω μελοδραματικὸ τόνο στὴν ὑπόθεσι. Θὰ φερθῶ σὰν συγχρονισμένος ἄνθρωπος τῆς ἐποχῆς μας.

—Καταλαβαίνω.. πρόφερε ὁ Ζώρζ.

Ἡ νέα γυναῖκα τοῦρριξε μιὰ γρήγορη ματιά. Ὕστερα γύρισε πάλι στὸν ἄντρα της.

—Νὰ περὶ τίνος πρόκειται, ἐξακολούθησε ἐκεῖνος. Ἔμαθα σήμερα, ἀπὸ κάποιο πρόσωπο πὼς ἐσὺ κι' ἡ Ἕλεν ἔχετε κάποια σχέσι, ποὔγινε σιγὰ - σιγὰ στενή. Ὄχι, μὴ μὲ διακόπτῃς!

Καὶ σταμάτησε μὲ μιὰ χειρονομία τὸν Τζών, ποὔθελε νὰ διαμαρτυρηθῇ.

—Τὸ πρόσωπο αὐτὸ σ' ἔχει δῆ ἐπανειλημμένως μαζὶ μὲ τὴν Ἕλεν, πρόσθεσε.

—Ἔ, κι' ἔπειτα; φώναξε ἡ νέα γυναῖκα, μ' ἕνα γέλιο. Εἶσαι ἀρκετὰ μοντέρνος, Μπίλ, ὥστε νὰ μὴν παρεξηγῇς....

—Δὲν πρόκειται γι' αὐτὸ μόνο. Μοῦ εἶπαν ἀκόμη πὼς δέχεσαι ἐδῶ τὸν Ζώρζ, ὅταν λείπω. Τὸν ἔχουν δῆ νὰ μπαινοβγαίνῃ ἀρκετὲς φορές. Τὸ εἶπα, Ζώρζ, ἀπόψε στὴν Ἕλεν, πρὶν φτάσῃς, μὰ ἐκείνη ἀρνεῖται. Βεβαιώνει μάλιστα πὼς δὲν ἔχεις ξαναπατήσει ποτὲ τὸ πόδι σου ἐδῶ μέσα.

—Ἔχει ἀπόλυτο δίκηο! φώναξε ὁ Ζώρζ. Εἶν' ἡ πρώτη φορὰ ποὺ ἔρχομαι σπίτι σου.. Ὅποιος σοῦ διηγήθηκε αὐτὴ τὴ φανταστικὴ ἱστορία, λέει ψέματα.. δὲν ξέρω γιὰ ποιὸ λόγο!

—Αὐτὸ ἀκριβῶς ἤλπιζα ν' ἀκούσω ἀπὸ σένα Ζώρζ. Σὲ κάλεσα ἐδῶ γιὰ νὰ διαφωτίσω τελείως τὴν ὑπόθεσι.

Ὁ Ζὼρζ κουνήθηκε μ' ἀμηχανία στὸ κάθισμά του. Ἡ Ἕλεν ὅμως ἔμεινε τελείως ἀτάραχη, σὰν νὰ μὴ συνέβαινε τίποτα.

—Συνάντησα «πολλὲς» φορὲς τὴ γυναῖκα σου, δήλωσε ὁ Ζώρζ. Τὶς περισσότερες, ὅμως, ἦσουν καὶ σὺ παρών. Ὅσο γιὰ τὶς δῆθεν ἐπισκέψεις μου σ' αὐτὸ τὸ σπίτι σοῦ ξαναλέω πὼς δὲν ἔχω πατήσει ποτὲ τὸ πόδι μου ἐδῶ!

—Πολὺ καλά! εἶπε ὁ Μπίλ. Αὐτὸ ἐπιθυμοῦσα νὰ μάθω. Μὲ συγχωρῇς ἂν ἀμφέβαλα μιὰ στιγμὴ γιὰ σένα.. Ἀ, ἀλήθεια, ξέχασα μιὰ μικρὴ λεπτομέρεια!

Ὁ Ζὼρζ κάθησε πιὸ ἄνετα στὴν πολυθρόνα του κι' ἔβγαλε ἕνα τσιγάρο. Στὰ χείλη τῆς Ἕλεν διαγράφηκε ἕνα ἐλαφρὸ χαμόγελο ὑπεροχῆς.

—Αὐτὸς ποὺ μοὔδωσε τὶς πληροφορίες, λέγεται Χάρρυ Χοὺγκ πρόσθεσε ὁ Μπίλ. Μένει μακρυὰ ἀπὸ δῶ. Θάχῃς τὴν καλωσύνη, Ζώρζ, νὰ βρῇς στὸν κατάλογο τὸν ἀριθμὸ τηλεφώνου του καὶ νὰ τὸν ζητήσῃς; Ἐγὼ θὰ γράψω στὸ μεταξὺ σ' ἕνα χαρτὶ τρεῖς - τέσσερες ἐρωτήσεις ποὺ θέλω νὰ τοῦ ὑποβάλω. Φυσικά, θὰ τὶς μάθετε προηγουμένως ἐσὺ κι' ἡ Ἕλεν, ὥστε νάχετε πεποίθησι στὴν ἀπόλυτη εἰλικρίνεια καὶ τὴν ἀμεροληψία μου.

Πραγματικά, ἔβγαλε ἀπ' τὴν τσέπη του ἕνα χαρτί, τ' ἀκούμπησε στὸ χέρι τῆς πολυθρόνας του κι' ἄρχισε νὰ γράφῃ σιγὰ - σιγά, σὰν ν' ἀναζητοῦσε τὶς λέξεις καὶ τὶς φράσεις του.

—Θέλεις νὰ τὸν καλέσω ἐγώ; ρώτησε διστακτικὰ ὁ Ζώρζ.

—Θὰ μοὔκανες μεγάλη χάρι. Πές του ὅτι τὸν παρακαλῶ νάρθῃ ἐδῶ. Δὲν θὰ τὸν ἀπασχολήσω περισσότερο ἀπὸ πέντε λεπτά.

Ὁ Ζὼρζ ἄφισε τὸ τσιγάρο του, σηκώθηκε ἀπ' τὴν πολυθρόνα καὶ πῆγε στὴν ἐταζέρα, ὅπου βρισκόταν τὸ ψεύτικο βιβλίο ποὔκρυβε τὸν τηλεφωνικὸ κατάλογο. Ἔβγαλε τὸν κατάλογο ἀπ' τὴν κρύπτη του κι' ἄρχισε νὰ τὸν ξεφυλλίζῃ.

—Δούγκ.. Χάρρυ Χούγκ, ψιθύρισε. Ἀ, νάτος! Τὸν βρῆκα! ὁ ἀριθμὸς εἶναι Ριβερσάϊντ 4879.

Σήκωσε τὸ ἀκουστικὸ τοῦ τηλεφώνου, γιὰ νὰ ζητήσῃ τὸν ἀριθμὸ ἐκεῖνο.

—Στάσου, Ζώρζ! ἀντήχησε ξαφνικὰ ἡ φωνὴ τοῦ Μπίλ, δυνατὴ καὶ ψυχρή. Δὲν χρειάζεται νὰ καλέσῃς τὸ Χοὺγκ στὸ τηλέφωνο.. Δὲν ὑπάρχει πιὰ λόγος!

Σηκώθηκε καὶ προχώρησε γρήγορα πρὸς τὴν πόρτα.

—Μὲ συγχωρεῖς γιὰ τὸν κόπο ποὺ σ' ἔβαλα! εἶπε λακωνικὰ ἐνῷ ἔπαιρνε τὸ καπέλλο καὶ τὸ μπαστοῦνι του.

Γύρισε στὴν Ἕλεν. Τὸ ἐλαφρὸ εἰρωνικὸ χαμόγελο του, ποὺ εἶχε μείνει ζωγραφισμένο στὸ πρόσωπό του σ' ὅλο τὸ διάστημα τῆς συζητήσεως, ἔγινε τώρα ἐντονώτερο, σαρκαστικό.

—Θὰ θυμᾶσαι, βέβαια, πρόσθεσε, ὅτι πρὸ ὀλίγου ποὺ ἤμαστε μόνοι μας, σοῦ εἶπα πὼς θὰ μοῦ ἀρκοῦσε μιὰ καὶ μόνη ἀπόδειξι τῆς ἐνοχῆς σου.

Ἐκείνη κούνησε καταφατικὰ τὸ κεφάλι της.

—Τὴν ἔχω λοιπὸν τώρα τὴν ἀπόδειξι αὐτή! πρόσθεσε ξερὰ ὁ Μπίλ.

Γύρισε πρὸς τὸ τηλέφωνο καὶ συνέχισε:

—Ἂν ὁ Ζὼρζ δὲν εἶχε ξαναμπῆ ποτὲ σ' αὐτὸ τὸ σπίτι, ὅπως ποὔπατε κι' οἱ δυό σας, πῶς μποροῦσε νὰ ξέρῃ ποῦ βρισκόταν κρυμμένος ὁ τηλεφωνικὸς κατάλογος;

Καί, μὲ τὸ σαρκαστικὸ χαμόγελό του στὰ χείλη, ὁ Μπὶλ ἄνοιξε τὴν πόρτα κι' ἔφυγε, πρὶν προλάβουν οἱ δυὸ ἔνοχοι νὰ συνέλθουν ἀπ' τὴν ταραχή τους.

ΛΗ ΠΑΣΚΙΝ

Ἡ φύσις καὶ ὁ νόμος

ΤΟΥ ΕΔΩΣΑΝ ΤΟ ΔΙΑΖΥΓΙΟΝ ΔΙΟΤΙ Η ΣΥΖΥΓΟΣ ΤΟΥ ΕΙΧΕ ΠΟΛΛΑ ΑΝΔΡΙΚΑ ΧΑΡΑΚΤΗΡΙΣΤΙΚΑ

Εἶναι ἡ πρώτη περίπτωσις ποὺ παρουσιάζεται εἰς τὰ Ἀγγλικὰ δικαστήρια.

ΛΟΝΔΙΝΟΝ, Ἰούνιος. — Τὰ δικαστήρια Διαζυγίων τοῦ Λονδίνου ἐκήρυξαν, ἐσχάτως, ἄκυρον ἕνα γάμον, διότι ἡ σύζυγος εἶχε πολλοὺς ἀνδρικοὺς σωματικοὺς χαρακτῆρας. Ἡ περίπτωσις — ἡ ὁποία δημοσιεύεται κατ' αὐτὰς εἰς τὴν «Νομικὴν Ἐφημερίδα» — ἐκίνησε τὸ ἐνδιαφέρον καὶ τὴν προσοχὴν τῶν δικηγόρων καὶ τῶν ἰατρῶν. Τὸ διαζύγιον ἐξεδόθη κατὰ τὰς ἀρχὰς τοῦ τρέχοντος μηνὸς εἰς δημοσίαν συνεδρίασιν. Ὁ πρόεδρος τοῦ δικαστηρίου εἶπεν ὅτι ἡ γενικὴ σωματικὴ ἐμφάνισις τῆς «συζύγου» δὲν ἦτο καθόλου γυναικεία. Ἄλλως τε ἀπεδείχθη ὅτι εἶχε γεννηθῆ μὲ μερικὰς ἀνωμαλίας καὶ ὅτι ἕνα μῆνα μετὰ τὸν «γάμον» ὑπέστη μίαν εἰδικὴν ἐγχείρησιν.

Ὁ πρόεδρος ἐγνωμοδότησε κατόπιν τούτων ὅτι ὁ γάμος δὲν εἶναι δυνατὸν νὰ θεωρηθῇ ἔγκυρος καὶ ἐχορήγησεν εἰς τὸν σύζυγον διαζύγιον διὰ λόγους ἀνικανότητος τῆς συζύγου.

Πιστεύεται ὅτι εἶναι ἡ πρώτη φορὰ ποὺ φθάνει εἰς τὰ δικαστήρια τοιαύτη περίπτωσις, θεωρεῖται δὲ ὡς ἐξαιρετικῶς ἐνδιαφέρουσα διὰ τὸν κλάδον αὐτὸν τῆς νομικῆς ἐπιστήμης.

Ο κ. ΑΝΑΤΟΛ

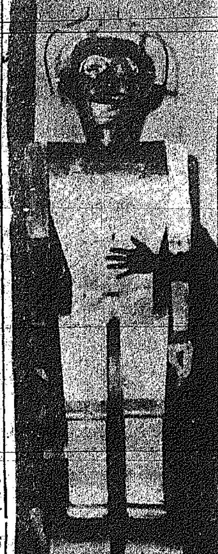

Στὴν ἔκθεσι «Τεχνικὴ 1954», ποὺ θ' ἀνοίξῃ συντόμως στὸ Παρίσι, μεταξὺ ἄλλων ρομπὸτ ποὺ θὰ παρουσιασθοῦν, εἶναι καὶ τὸ εἰκονιζόμενον ἀνωτέρω. Κατεσκευάσθη ἀπὸ τὸν μηχανικὸ Ζὰν Ντασαϊγύ, ποὺ τὸ ἐβάφτισε «Ἀνατόλ». Ἔχει βάρος 120 κιλά, γιὰ τὴν κίνησι δὲ τοῦ ἐσωτερικοῦ του μηχανισμοῦ ἐχρειάσθησαν 200 μέτρα ἠλεκτρικοῦ σύρματος. Ὁ κ. «Ἀνατόλ» βαδίζει, ὁμιλεῖ καὶ σᾶς σφίγγει τὸ χέρι.

ΠΕΡΙ ΦΙΛΑΡΓΥΡΙΑΣ

ΠΑΘΗΜΑ ΣΚΩΤΣΕΖΟΥ

Ο ΜΙΣΟΣ ΚΑΦΕΣ

ΛΟΝΔΙΝΟΝ, Ἰούνιος.— Πολὺ συχνὰ συμβαίνει οἱ ἴδιοι οἱ Σκῶτοι νὰ εἰρωνεύωνται τὴ φιλαργυρίαν των. Ἔτσι εἰς τὸ Ἐδιμβοῦργον διηγοῦνται ὅτι ἕνας νέος κατὰ τὴν διάρκειαν μιᾶς δεξιώσεως διεμαρτύρετο διὰ τὴν πρὸς σπατάλην τάσιν τῶν γυναικῶν, αἱ ὁποῖαι πάντοτε ἐπιβαρύνουν τοὺς ἄνδρας. «Εἶναι περιττόν, ἔλεγε, νὰ ζητήσετε ἀπὸ μίαν γυναῖκα μισὸ φλυτζάνι καφέ: θὰ σᾶς τὸ φέρῃ πάντοτε γεμᾶτο ξέχειλο. Γι' αὐτό, ἂν εὕρισκα μιὰ κοπέλλα, ποὺ ἅμα τῆς τὸ ζητοῦσα θὰ μοῦ ἔφερνε μισὸ φλυτζάνι καφέ, θὰ τὴν παντρευόμουν...».

Λίγον καιρὸ ἀργότερα σὲ μιὰ δεξίωσι ἡ νεαρὰ κόρη τοῦ οἰκοδεσπότου προσέφερε στὸν νέον ποὺ εἶχε κάμει τὴν δήλωσι ἕνα φλυτζάνι καφέ, ποὺ μόλις καὶ μετὰ βίας ἦταν ἕως τὴν μέση. Ὁ γάμος τους δὲν ἄργησε νὰ γίνῃ καὶ κατὰ τὸ ταξίδιον τοῦ γάμου εἶπε ὁ νέος εἰς τὴν γυναῖκα του: «Θυμᾶσαι ἐκεῖνο τὸ βράδυ ποὺ πρωτοσυναντηθήκαμε καὶ μοῦ προσέφερες μισὸ φλυτζάνι καφέ;» «Καὶ βέβαια τὸ θυμᾶμαι, χρυσέ μου», τοῦ ἀπήντησεν ἡ σύζυγος, «καὶ ποτέ μου, ὁμολογῶ, δὲν εἶχα ντραπῆ περισσότερο. Μόλις καὶ μετὰ βίας εἶχα μπορέσει νὰ σοῦ γεμίσω ἕως τὴν μέση τὸ φλυτζάνι, γιατὶ δὲν εἶχε πιὰ ἄλλο καφὲ στὴν καφετιέρα...»

ΤΟ ΠΛΕΟΝ ΣΥΝΑΡΠΑΣΤΙΚΟΝ ΚΕΦΑΛΑΙΟΝ ΤΗΣ ΖΩΗΣ ΕΝΟΣ ΕΚΠΤΩΤΟΥ

Η ΕΡΩΤΙΚΗ ΖΩΗ ΤΟΥ ΦΑΡΟΥΚ

ΣΥΝΤΑΡΑΚΤΙΚΗ ΑΦΗΓΗΣΙΣ ΕΠΙ ΤΗ ΒΑΣΕΙ ΤΩΝ ΑΠΟΚΑΛΥΨΕΩΝ ΤΟΥ ΙΔΙΩΤΙΚΟΥ ΜΥΣΤΙΚΟΣΥΜΒΟΥΛΟΥ ΤΟΥ ΑΝΤΩΝΙΟ ΠΟΥΛΙ

11ον

Ἐν τῷ μεταξὺ περίεργα πράγματα συνέβαιναν στὸν δρόμο ποὺ ἑνώνει τὸ Σουὲζ μὲ τὸ Κάϊρο. Ὑπάρχει ἐκεῖ κάποιο φυλάκιο ποὺ φέρει τὸν ἀριθμὸ 99 καὶ ἀποτελεῖ τὴν μεθόριο μεταξὺ τῆς βρεττανικῆς ζώνης καὶ τῆς αἰγυπτιακῆς. Κατὰ τὶς πρῶτες ὧρες μετὰ τὸ μεσημέρι ἀγγλικὲς δυνάμεις φάνηκαν νὰ κινοῦνται πέραν ἀπὸ τὸ 99ο φυλάκιο. Ὁ ἁρμόδιος ἀξιωματικὸς τοῦ αἰγυπτιακοῦ τμήματος ἐπεκοινώνησε μὲ τὸ ὑπουργεῖο τῶν Στρατιωτικῶν τηλεφωνικῶς καὶ ἀνέφερε τί συνέβαινε. Ἀπὸ τὸ ὑπουργεῖο ἡ εἴδησις διεβιβάσθη στὸ Παλάτι.

Πῶς ἀντέδρασε ὁ Φαροὺκ σὲ μιὰ τόσο σοβαρὴ ἐνέργεια; Ἦταν φανερὸ ὅτι οἱ Ἄγγλοι ἐκινοῦντο μὲ κατεύθυνσι τὸ Κάϊρο. Ἐλέχθη τότε ὅτι αὐτὸ ὠφείλετο σὲ δική του πρωτοβουλία.

ΕΝΑ ΕΝΤΟΝΟΝ ΑΜΕΡΙΚΑΝΙΚΟΝ ΔΙΑΒΗΜΑ

Τὴν τελευταία ὅμως στιγμὴ ὁ Ἀμερικανὸς πρέσβυς κ. Κάφφερυ τοὺς χάλασε τὰ σχέδια. Ὁ διπλωμάτης, μόλις ἐπληροφορήθη ὅτι ἦταν ἐνδεχόμενο οἱ Ἄγγλοι νὰ προχωρήσουν πρὸς τὸ Κάϊρο, ἔσπευσε στὴν ἀγγλικὴ πρεσβεία καὶ ὑπεγράμμισε πολὺ ἔντονα στὸν συνάδελφό του τὸν σοβαρὸ ἀντίκτυπο ποὺ θὰ εἶχε μιὰ τέτοια ἐνέργεια.

Ἡ κεραυνοβόλος ἀμερικανικὴ ἐπέμβασις ἔκανε νὰ καταρρεύσουν τὰ σχέδια τοῦ Φαρούκ, ὁ ὁποῖος, ὅπως βεβαιοῦται, εἶχε προκαλέσει τὴν προέλασι τῶν Ἄγγλων πρὸς τὴν πρωτεύουσά του.

Ὅταν ὁ Φαροὺκ εἶδε ὅτι δὲν ὑπῆρχε πιὰ ἐλπὶς νὰ ἐπέμβουν οἱ Ἄγγλοι καὶ νὰ τὸν σώσουν, διέταξε ἀμέσως τὸν Στρατὸ νὰ κατέβῃ ἀπὸ τοὺς στρατῶνας στὸ Κάϊρο καὶ νὰ ἐπιβάλῃ τὴν τάξι. Ὠχρὸς ἀπὸ τὴν ταραχή, μὲ τὸ ἠθικὸ κουρελιασμένο, κατέφυγε στὸ διαμέρισμα τῆς Βασιλίσσης:

—Ναρριμάν, αὐτὴ τὴ στιγμὴ κρίνεται ἡ τύχη μας, τῆς ἐμπιστεύθηκε.

Ἐκείνη ἔκλαιγε:

—Λὲς νὰ ἐπιτεθοῦν κατὰ τοῦ Παλατιοῦ; ρώτησε μὲ ἀναφυλητά.

—Κι' ἂν ἐπιτεθοῦν δὲν θὰ προλάβουν. Τὸ ἀεροπλάνο μου εἶναι ἕτοιμο ν' ἀπογειωθῇ.

ΕΠΙΒΑΛΛΕΤΑΙ Η ΤΑΞΙΣ

Σὲ λίγο ἔφθασε τὸ πρῶτο εὐχάριστο μήνυμα. Ὁ Φαροὺκ τὸ διάβασε στὴν Ναρριμὰν γιὰ νὰ τὴν καθησυχάσῃ:

—«Ἡ τάξις ἔχει ἀρχίσει νὰ ἐπιβάλλεται. Οἱ διαδηλωταὶ ἀποσύρονται. Ὁ Στρατὸς ἔχει καταλάβει τὰ κύρια σημεῖα τῆς πόλεως».

Τὸ Κάϊρο κάπνιζε ἀκόμη ὅταν ἄρχισε νὰ πέφτῃ τὸ σκοτάδι. Μερικὲς πυρκαϊὲς φώτιζαν ἐδῶ κ' ἐκεῖ τὴν πόλι μὲ τὴν ἀπαίσια λάμψι τους καὶ οἱ πυροσβεστικὲς ἀντλίες προσπαθοῦσαν νὰ περιορίσουν τὴν ἐπέκτασί τους.

Ὁ Φαροὺκ κάλεσε τὸν γιατρό του καὶ ζήτησε νὰ τοῦ κάμῃ ἔνεσι καταπραϋντικὴ τῶν νεύρων. Αἰσθανότανε τὴ φοβερὴ κόπωσι. Εἶχε πῆ στὸν γιατρό του ἐμπιστευτικά:

—Πρέπει νὰ εἶμαι πολὺ ψύχραιμος στὶς ὧρες ποὺ ἔρχονται. Μιὰ βιαστικὴ ἀπόφασις μπορεῖ νὰ μοῦ στοιχίσῃ τὸν Θρόνο μου.

Ἀφοῦ ἔγινε ἡ ἔνεσις, ξάπλωσε νὰ κοιμηθῇ. Ὁ ἐφιάλτης τοῦ τρόμου πίεζε βαρειὰ τὸ Κάϊρο. Οἱ στρατιῶται—φρουροὶ ἔρριχναν κάπου-κάπου πυροβολισμοὺς γιὰ νὰ ἐκφοβίσουν τοὺς ὑπόπτους. Βαθύτατο σκοτάδι εἶχε σκεπάσει τὴν πόλι.

Ὁ Φαρούκ, ὁ Βασιλεὺς μὲ τὴν περίεργη ψυχοσύνθεσι, ὁ ἄνθρωπος ποὺ εἶχε ζήσει τὶς δραματικὲς ἐκεῖνες ὧρες μὲ τὸν διαρκῆ φόβο μήπως χάσῃ τὸν Θρόνο του, κοιμώταν σὰν νὰ μὴν εἶχε συμβῆ τίποτε...

Ο ΠΡΩΘΥΠΟΥΡΓΟΣ ΖΗΤΕΙ ΑΚΡΟΑΣΙΝ

Ἡ Ναρριμὰν ὅμως, μὲ τὸ αἰσθητήριο ποὺ ἔχει προικίσει ἡ Φύσις τὶς γυναῖκες, ἀνησυχοῦσε. Μπῆκε στὴν κρεββατοκάμαρά του, ἐνῷ ἐκεῖνος τῆς τὸ εἶχε ἀπαγορεύσει αὐστηρά, γιατὶ πολλὲς φορὲς πήγαινε ἐκεῖ τὶς φιλενάδες του, καὶ τὸν τράνταξε:

—Φαρούκ, ξύπνα.

Ὁ Φαροὺκ πετάχθηκε τρομαγμένος:

—Τί τρέχει; Συμβαίνει τίποτε σοβαρό;

Ἡ Ναρριμὰν τὸν καθησύχασε:

—Σοβαρὸ ὄχι. Ἀλλὰ δὲν εἶναι ὥρα γιὰ κοιμᾶσαι. Ὁ Πρωθυπουργὸς θέλει νὰ σὲ δῇ. Λογαριάζει νὰ κηρύξῃ τὸν στρατιωτικὸ νόμο.

Ὁ Φαροὺκ σηκώθηκε ἀπὸ τὸ κρεββάτι, ὕστερ' ἀπ' ὅσα τοὖπε ἡ Ναρριμὰν καὶ ἄρχισε νὰ ντύνεται βιαστικά. Ἐκείνη τὴν στιγμὴ εἶχε ληφθῆ ἕνα τηλεφώνημα ἀπὸ τὸν διευθυντὴ τῆς Βασιλικῆς Ἀστυνομίας:

—Δὲν ὑπάρχει πιὰ κανένας φόβος γιὰ τὰ Ἀνάκτορα.

Πῆρε τὸ ἀκουστικὸ ὁ Φαροὺκ ὁ ἴδιος καὶ μίλησε στὸν διευθυντή:

—Ἔχω ἐδῶ κοντά μου τὴν Βασίλισσα. Σοῦ τὸ λέω αὐτὸ γιὰ ν' ἀντιληφθῇς τί σημασία θὰ ἔχῃ μιὰ βεβαίωσι δική σου ὅτι τίποτε δὲν ἀπειλεῖ πιὰ τὴν Βασιλικὴ Οἰκογένεια. Ἤδη ἀπὸ ὧρες ἔχομε τὸν Διάδοχο ἕτοιμο γιὰ ταξίδι.

Ο ΔΙΑΔΟΧΟΣ

Ἀπὸ τὴν ἄλλη ἄκρη τοῦ σύρματος ὁ διευθυντὴς τῆς Ἀστυνομίας τῶν Ἀνακτόρων ἐπανέλαβε τὴν βεβαίωσι:

—Μπορῶ αὐτὴ τὴν στιγμὴ νὰ σᾶς βεβαιώσω ὅτι ὁ Στρατὸς καὶ Ἀστυνομία ἔχουν κλείσει ὅλες τὶς διόδους πρὸς τὸ Παλάτι. Ἔχουν διαταχθῆ οἱ δρόμοι αὐτοὶ νὰ μὴν ἀνοίξουν παρὰ μόνο ἀφοῦ περάσουν μερικὲς μέρες.

Ὁ Φαροὺκ τὸν εὐχαρίστησε καὶ ἄφησε τὸ ἀκουστικό.

Ὕστερα γύρισε πρὸς τὴν Ναρριμὰν ποὺ ἄκουγε δίπλα του χλωμὴ ἀπὸ τὴν κούρασι καὶ τὶς συγκινήσεις τῆς ἡμέρας καὶ τῆς εἶπε:

—Εἰδοποίησε νὰ ἔλθῃ ἡ Μαίρη.

Ἡ Μαίρη ἦταν ἡ νταντὰ τοῦ Διαδόχου, ποὺ εἶχε προσληφθῆ ἀμέσως μετὰ τὴν γέννησί του. Ἦταν μιὰ Ἀγγλίδα ξερακιανή. Φοροῦσε ἕνα ταξιδιωτικὸ ταγιὲρ ἕτοιμη, σύμφωνα μὲ τὶς ὁδηγίες ποὺ τῆς εἶχαν δοθῆ, γιὰ ἀναχώρησι. Ὁ Φαροὺκ τῆς χαμογέλασε:

—Εὐτυχῶς τὸ ταξίδι δὲν θὰ γίνῃ. Μπορεῖτε νὰ βγάλετε τὸ παιδὶ ἀπὸ τὸ «καλάθι». Ἂν παρασταθῇ πάλι ἀνάγκη, θὰ σᾶς εἰδοποιήσουμε.

Ὕστερα, γυρίζοντας πρὸς τὴν Ναρριμάν, ποὺ εἶχε ξαπλώσει κατάκοπη σὲ μιὰ πολυθρόνα, τῆς εἶπε:

—Ἀλήθεια, ἔχω μιὰ ὁλόκληρη ἡμέρα νὰ δῶ τὸν μικρό.

Ἡ Μαίρη τὸ ἄκουσε καὶ χάθηκε γιὰ μιὰ στιγμὴ στὸν μεγάλο διάδρομο ποὺ ὁδηγοῦσε πρὸς τὸ διαμέρισμα, ὅπου εἶχαν ἐγκατασταθῆ προσωρινῶς ἐκεῖνοι ποὺ θὰ ἐπιβιβάζονταν στὸ βασιλικὸ ἀεροπλάνο. Πέρασαν λίγα λεπτὰ καὶ ξαναγύρισε μὲ τὸ «καλάθι», ὅπου ἦταν κουκουλωμένος ὁ μικρὸς Διάδοχος, ποὺ κοιμώτανε μακαρίως, ἐνῷ κλονιζόταν ὁ Θρόνος, στὸν ὁποῖο προωρίζετο ν' ἀνέβῃ μίαν ἡμέραν.

Ὁ Φαροὺκ ἔσκυψε ἐπάνω στὸ «καλάθι» καὶ σήκωσε τὸ παιδί του. Τὸ κύτταξε καλὰ καὶ ὕστερα ἄρχισε νὰ μονολογῇ, διαφωνῶντας γιὰ τὴν παρουσία τῆς Ἀγγλίδος νταντᾶς ποὺ στεκόταν δίπλα του:

—Κακόμοιρε Ἀχμὲτ Φουάτ (εἶχε κιόλα δοθῆ τὸ ὄνομα τοῦ παιδιοῦ), τί σοὔγραψε καὶ σένα ἡ Μοῖρα νὰ περάσῃς! Κανένα παιδὶ στὴν ἡλικία σου δὲν ἔζησε τὶς ὧρες ποὺ ἔζησες ἐσὺ σήμερα...

ΑΙ ΣΥΝΕΠΕΙΑΙ ΕΝΟΣ ΠΑΛΙΟΥ ΠΑΘΗΜΑΤΟΣ

Τὸ βρέφος ἀγουροξυπνημένο κύτταξε κάτω ἀπὸ τὴν γαλάζια σκούφια του τὸν πατέρα του μὲ τὰ μεγάλα ἀθῶα μάτια του. Ἡ Ναρριμὰν εἶχε κρύψει μὲ τὰ χέρια τὸ πρόσωπό της, κατασυγκινημένη.

Ὁ Φαροὺκ ἄφησε πάλι τὸν γυιό του μέσα στὸ καλάθι καὶ σωριάσθηκε στὴν καρέκλα του βάζοντας τὰ κλάματα. Ἦταν μιὰ ἀπὸ τὶς ψυχικὲς ἐκεῖνες ταραχὲς ποὺ τὸν συγκλόνιζαν συχνά. Ἔκλαιγε μὲ λυγμούς. Γιατί; Δὲν θὰ μποροῦσε νὰ τὸ ἐξηγήσῃ οὔτε ὁ ἴδιος. Ἄλλωστε εἶχε συχνὰ τέτοιες κρίσεις, δείγματα τῆς ψυχικῆς του ἀνωμαλίας.

Μιὰ μέρα κατὰ τὴν διάρκεια τοῦ πολέμου, ὁ Φαροὺκ ὡδηγοῦσε ἕνα αὐτοκίνητο σὲ στρατιωτικὸ δρόμο. Ἀπὸ δική του ἀπροσεξία τὸ αὐτοκίνητό του συνεκρούσθη μὲ ἕνα ἄλλο ὁδηγούμενο ἀπὸ Ἄγγλο στρατιώτη. Ἡ σύγκρουσις ἦταν πολὺ δυνατή. Ὁ Φαροὺκ μετεφέρθη στὸ Κάϊρο. Εἶχε ὑποστῆ σοβαρώτατο κλονισμὸ καὶ χρειάσθηκε νὰ κληθοῦν οἱ μεγαλύτεροι γιατροὶ ποὺ ὑπῆρχαν ἐκείνη τὴν ἐποχὴ στὴ Μέση Ἀνατολὴ γιὰ νὰ τὸν νοσηλεύσουν.

Ὁ Ἄγγλος καθηγητὴς Σαίφερ, ἀφοῦ τὸν ἐξήτασε, ἀνεκοίνωσε ἐμπιστευτικὰ στὸν πρῶτο Αὐλάρχη:

—Φοβοῦμαι ὅτι τὸ κτύπημα μπορεῖ νὰ προκαλέσῃ ψυχικὲς διαταραχές. Ὁ Βασιλεὺς ἔχει ὑποστῆ διάσεισι τοῦ ἐγκεφάλου καί, ὅπως ξέρετε, ὁ ἐγκέφαλος εἶναι τὸ λεπτότερο μέρος τοῦ ἀνθρωπίνου ὀργανισμοῦ.

Τὴν λεπτομέρεια αὐτὴ ἀπεκάλυψε ὁ γραμματεὺς τοῦ Αὐλάρχου, ὁ ὁποῖος τοῦ τὴν ἐνεπιστεύθη μόνο μετὰ τὴν ἐκθρόνισι.

Ο ΦΑΡΟΥΚ ΣΤΗΡΙΖΕΤΑΙ ΣΤΗΝ ΝΑΡΡΙΜΑΝ

Οἱ συνέπειες τῆς ἐγκεφαλικῆς ἐκείνης διασείσεως εἶχαν ἐκδηλωθῆ καὶ τὸ βράδυ τοῦ «Μαύρου Σαββάτου», ὕστερ' ἀπ' τὴν δοκιμασία τῆς δραματικῆς ἡμέρας ποὺ ἔζησε ὁ Φαρούκ, ἀγωνιῶντας γιὰ τὸν Θρόνο του.

Ὁ Βασιλεὺς καταπονημένος, ταραγμένος, ἐρείπιο ἀληθινό, ἀντίκρυσε τὸν Πρωθυπουργὸ ποὺ εἶχε ἔλθει μὲ ἕνα θωρακισμένο αὐτοκίνητο μέσα ἀπὸ τοὺς φλεγομένους δρόμους τοῦ Καΐρου νὰ τοῦ ὑποβάλῃ πρὸς ὑπογραφὴν τὸ διάταγμα τῆς κηρύξεως τοῦ στρατιωτικοῦ νόμου.

Ἡ Ναρριμὰν δὲν ἤθελε ν' ἀπομακρυνθῇ ἀπὸ κοντά του. Ἦταν ἡ πρώτη φορὰ ποὺ ὁ Φαροὺκ εἶχε ἐπιτρέψει στὴν Βασίλισσα νὰ τὸν ἀκολουθῇ διαρκῶς καὶ παντοῦ. Τῆς τὸ εἶχε ἐπιτρέψει, γιατὶ ἁπλούστατα εἶχε χάσει τὸ ἠθικό του καὶ ἤθελε ψυχικὴ τόνωσι. Φοβόταν. Ἔτρεμε στὴν ἰδέα ὅτι μποροῦσε ἀπὸ στιγμὴ σὲ στιγμὴ νὰ ἐξαπολυθῇ κατὰ τοῦ Παλατιοῦ ἐπίθεσις τοῦ Λαοῦ, ποὺ θὰ τοῦ στοίχιζε τὴν ζωὴ καὶ τὸν Θρόνο του.

Μπαίνοντας στὸ Βασιλικὸ Γραφεῖο γιὰ νὰ δεχθῇ τὸν Πρωθυπουργό, εἶπε στὴν Ναρριμάν:

—Μὴ φύγῃς ἀπὸ κοντά μου. Φοβᾶμαι ὅτι δὲν θὰ μπορέσω νὰ κρατηθῶ...

—Φαρούκ, θυμήσου τὸ παιδί μας τοὐλάχιστον τοῦ παρατήρησε ἐκείνη. Μὴν σπρώξῃς τὰ πράγματα στὰ ἄκρα.

Πρωθυπουργὸς ἦταν ὁ γηραιὸς Ναχὰς πασᾶς, ὁ ἴδιος ποὺ εἶχε κηρύξει τὸν «μικρὸ πόλεμο» στὸ Σουέζ. Παλαιὸς ἀντίπαλος τῶν Ἄγγλων, μαχητικός, εἶχε ἁρπάξει τὰ ἀντιαγγλικὰ αἰσθήματα τοῦ Λαοῦ καὶ τὰ εἶχε κάμει σύνθημα.

Ὁ Φαροὺκ τὸν ὑπεδέχθη τώρα μὲ ὕφος ἱκανοποιήσεως, σὰν νὰ ὠφείλετο σ' αὐτὸν ἡ καταστολὴ τῆς στάσεως κ' ἡ ἀποτροπὴ σοβαρωτέρων συνεπειῶν.

—Βλέπεις, Ναχὰς πασᾶ, τί ἔγινε; Δὲν σοῦ τἄλεγα;

Ὁ Ναχὰς πασᾶς τὸν κύτταξε καλὰ — καλά:

—Δηλαδὴ τί μοῦ λέγατε, Μεγαλειότατε; ἀπόρησε. Δὲν θέλατε νὰ χτυπήσουμε τοὺς Ἄγγλους; τοὺς ἐχθρούς μας;

Ἡ Ναρριμὰν ἐπενέβη:

—Ὄχι, Ἐξοχώτατε ἀλλὰ εἴδατε τί συνέβη. Ρίξτε μιὰ ματιὰ ἀπὸ τὸ παράθυρο νὰ δῆτε τὶς φλόγες ποὺ φουντώσαν μέσα στὸ Κάϊρο.

Ἡ συνομιλία ἐπροοιωνίζετο δραματική.

ΤΗΝ ΠΡΟΣΕΧΗ ΔΕΥΤΕΡΑΝ: Ἡ συνέχεια.

ΕΙΣ ΑΓΓΛΙΑΝ

ΖΗΤΟΥΝΤΑΙ 100 ΧΙΛΙΑΔΕΣ ΛΙΡΑΙ ΔΙΑ ΝΑ ΣΩΘΗ Η ΖΩΗ 25.000 ΑΝΘΡΩΠΩΝ

ΛΟΝΔΙΝΟΝ, Ἰούνιος.— Ἐὰν εὑρεθοῦν 100.000 λίραι στερλίναι, τονίζει ὁ πρόεδρος τοῦ Αὐτοκρατορικοῦ Συμβουλίου κατὰ τῶν ρευματισμῶν, θὰ σωθοῦν 25.000 ἄτομα ποὺ πρόκειται νὰ ἀποθάνουν ἐφέτος. Διότι τόσοι πράγματι ἄνθρωποι ἀποθνήσκουν ἐτησίως εἰς τὴν Ἀγγλίαν ἀπὸ τὴν ἐπάρατον αὐτὴν νόσον. Ἀκολούθως ὁ πρόεδρος τοῦ ἐν λόγῳ Ἱδρύματος κ. Κόπμαν, ἀνέφερεν εἰς δηλώσεις του, γενόμενας πρὸς τοὺς δημοσιογράφους, ὅτι σήμερον οἱ Ἄγγλοι ἐπιστήμονες πειραματίζονται ἐπὶ μιᾶς οὐσίας, ἡ ὁποία δύναται τελικῶς νὰ θεραπεύσῃ τὸν ἄνθρωπον ἀπὸ τοὺς ρευματισμούς. Πρόκειται διὰ ἕνα παράγωγον τῆς Κορτιζόνης. Μέχρι σήμερον τὸ φάρμακον αὐτὸ μολονότι ἀκόμη δίδεται χάριν πειραματισμοῦ, ἐν τούτοις ἐπέτυχε νὰ θεραπεύσῃ τελείως 23 ἄτομα ποὺ ἔπασχον ἀπὸ τριετίας ἐκ ρευματισμῶν. Ἐξ ἄλλου εἰς ἄλλα ἄτομα εἶχεν ἀνασταλτικὴν ἐπίδρασιν, ἡ ὁποία διήρκεσε πέραν τῶν δύο ἐτῶν. Καταλήγων ὁ κ. Κόπμαν ἐδήλωσεν ὅτι ἡ ἀσθένεια αὐτὴ προκαλεῖ εἰς τὸ Ἀγγλικὸν δημόσιον ζημίαν ἀνερχομένην εἰς 40.000.000 λίρας στερλίνας, λόγῳ τοῦ ὅτι ἐπιδρᾷ εἰς τὴν ἀποδοτικότητα τῶν ἐργατῶν. Κατ' ἔτος δὲ προσβάλλονται ὑπ' αὐτῆς 200.000 νέα ἄτομα, ἐνῷ 15.000 ἀποθνήσκουν. Καὶ ζητοῦνται τώρα 100.000 λίραι διὰ τὴν παραγωγὴν τοῦ φαρμάκου.

Η ΕΠΙΣΤΡΟΦΗ ΣΤΗΝ ΠΑΛΙΑ ΑΓΑΠΗ

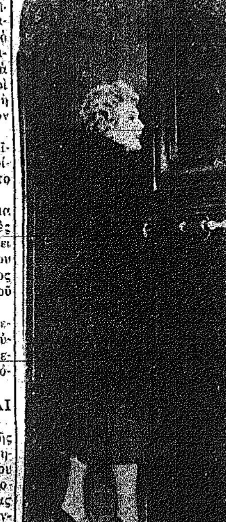

Ὅπως ἤδη ἀνεγράφη, ὁ Πορφύριο Ρουμπιρόζα ξαναγύρισε στὴν παληὰ του ἀγάπη, τὴν γνωστὴ οὐγγρικῆς καταγωγῆς στὰρ Ζὰ-Ζὰ Γκαμπόρ. Ἀνωτέρω ἡ Ζὰ-Ζὰ Γκαμπὸρ τὴν στιγμὴν ποὺ ἐπισκέπτεται τὴν οἰκίαν τοῦ Δομινικανοῦ διπλωμάτου στὸ Παρίσι, ἡ ὁποία ἀπέχει ὀλίγα μόνον μέτρα ἀπὸ τὸ ξενοδοχεῖον της. Ἡ Ζὰ-Ζὰ εἶχε ἰδιαιτέρως ἐπιμεληθῆ τὴν κόμμωσί της, κατὰ τὴν ἐπίσκεψι αὐτὴ στὸν γόητα, προφανῶς γιὰ νὰ τοῦ κάνῃ μεγαλύτερα ἐντύπωσι.

ΔΕΝ ΣΥΓΚΙΝΟΥΝ

ΟΙ ΜΟΝΑΡΧΙΚΟΙ ΕΙΣ ΤΗΝ ΓΕΡΜΑΝΙΑΝ

ΠΑΡΙΣΙ, Ἰούνιος. — Πολλαὶ γαλλικαὶ καὶ ἀγγλικαὶ ἐφημερίδες ἔγραψαν τὸν τελευταῖον καιρὸν πληροφορίας περὶ ὑπάρξεως ἰσχυροῦ φιλομοναρχικοῦ ρεύματος εἰς τὴν Γερμανίαν, ἰδίως δὲ εἰς τὴν Βαυαρίαν. Ἀλλ' ἡ ἰσχὺς τοῦ ρεύματος αὐτοῦ δὲν φαίνεται νὰ εἶναι τόση ὅσην τὴν ἐφαντάσθησαν οἱ περὶ αὐτῆς γράψαντες δημοσιογράφοι.

Τὴν ἀπόδειξιν τὴν παρέσχεν ἡ πρώτη μεγάλη συγκέντρωσις ποὺ ὠργάνωσαν εἰς τὸ Μόναχον οἱ Βαυαροὶ μοναρχικοί: εἰς τὴν συγκέντρωσιν δὲν παρέστησαν παρὰ τρεῖς (ἀριθ. 3) ἄνθρωποι, ποὺ δὲν ἦσαν ἄλλοι ἀπὸ τοὺς ὀργανωτάς της...

ΑΤΟΜΙΚΟΝ ΣΑΣ ΩΡΟΣΚΟΠΙΟΝ

21 ΜΑΡΤΙΟΥ — 20 ΑΠΡΙΛΙΟΥ (Κριός). Πρόσεξε τὶς κινήσεις σου, γιατὶ σοῦ ἔχουν στήσει παγίδα. Μέτρα τὰ λόγια σου καὶ ζύγιζε τὶς πράξεις σου προκαταβολικῶς. Μόνον ἔτσι θὰ ἀποφύγῃς τὶς γκάφες καὶ θὰ ἐξασφαλίσῃς τὴν κατοχὴ τῶν κερδῶν ποὺ ἐπέτυχες.

21 ΑΠΡΙΛΙΟΥ — 20 ΜΑΪΟΥ (Ταῦρος). Ἀφιέρωσε ἕνα μέρος τοῦ καιροῦ σου στὸ σπίτι σου καὶ στὶς κοινωνικές σου ὑποχρεώσεις. Τόση ἀφοσίωσις στὶς δουλειές σου δημιουργεῖ τὸν κίνδυνο νὰ ἀποκοπῇς ἀπὸ κύκλους ποὺ μπορεῖ νὰ σοῦ φανοῦν πολὺ χρήσιμοι.

21 ΜΑΪΟΥ — 21 ΙΟΥΝΙΟΥ (Δίδυμοι). Ἡ ἡμέρα εἶναι γεμάτη εὐκαιρίες. Ὁπωσδήποτε πρέπει καὶ σὺ κάποια νὰ ἁρπάξῃς. Ἂν τὸ βράδυ βρεθῇς μὲ χέρια ἄδεια, θὰ εἶναι δικό σου τὸ λάθος. Πρόσεξε τὸ αὐτό.

22 ΙΟΥΝΙΟΥ — 23 ΙΟΥΛΙΟΥ (Καρκίνος). Μὴ παρασύρεσαι ἀπὸ ἐπιπόλαιες ἐντυπώσεις. Πρόσεξε πιὸ πολὺ τὴν οὐσία τῶν ζητημάτων ποὺ σὲ ἀπασχολοῦν. Ἡ ἀσθένεια ἀνταποκρίσεως ποὺ βρίσκεις στοὺς ἐνδιαφερομένους κύκλους ὀφείλεται, κατὰ τὸ μεγαλύτερο μέρος σὲ δική σου ὑπαιτιότητα.

24 ΙΟΥΛΙΟΥ — 22 ΑΥΓΟΥΣΤΟΥ (Λέων). Μὴ χάνῃς ποτὲ τὸ θάρρος τῆς γνώμης σου. Ἀπὸ ἀδικαιολόγητη ἀτολμία ἀφήνεις καὶ προπορεύονται ὅλοι οἱ ἄλλοι καὶ σὺ ἀκολουθεῖς ἐκεῖ ποὺ ἔχεις δικαίωμα νὰ προηγῆσαι.

23 ΑΥΓΟΥΣΤΟΥ — 23 ΣΕΠΤΕΜΒΡΙΟΥ (Παρθένος). Λίγα καὶ μετρημένα κέρδη σήμερα καὶ μάλιστα μὲ ἀρκετοὺς κινδύνους. Μὴ σχηματίζῃς κρίσεις μὲ βάσι ὅσα σοῦ λέγει ὁ ἕνας καὶ ὁ ἄλλος. Ἐπιδίωξε νὰ λάβῃς ἄμεση ἀντίληψι τῶν πραγμάτων.

24 ΣΕΠΤΕΜΒΡΙΟΥ — 23 ΟΚΤΩΒΡΙΟΥ (Ζυγός). Ἡ δυσκολία εἶναι πῶς θὰ ὑπερνικήσῃς τὰ ἐμπόδια ποὺ προέρχονται ἀπὸ τὸν ἴδιο τὸν ἑαυτό σου. Δὲν ἔχεις καθόλου αὐτοπεποίθησι καὶ οἱ ἐνέργειές σου εἶναι τυχαῖες καὶ ἀσυνάρτητες.

24 ΟΚΤΩΒΡΙΟΥ — 22 ΝΟΕΜΒΡΙΟΥ (Σκορπιός). Αἰσθηματικὲς περιπλοκὲς θὰ σοῦ δημιουργήσουν ἀνυπέρβλητα ἐμπόδια γιὰ τὴν πραγματοποίησι μιᾶς ἀπὸ τὶς σοβαρώτερες ἐπιδιώξεις σου. Δὲν εἶναι ἡ πρώτη φορὰ ποὺ γίνεσαι θῦμα τέτοιων περιστατικῶν.

23 ΝΟΕΜΒΡΙΟΥ — 22 ΔΕΚΕΜΒΡΙΟΥ (Τοξότης). Σήμερα θὰ προσκρούσῃς σὲ μερικὲς ἀπροσδόκητες ἀντιδράσεις. Πρόκειται γιὰ περαστικὰ ἐμπόδια. Εἶναι σκοπιμώτερον νὰ περιμένῃς νὰ ὑποχωρήσουν, χωρὶς νὰ ἐπιμένῃς νὰ τὰ ὑπερπηδήσῃς τώρα.

23 ΔΕΚΕΜΒΡΙΟΥ — 21 ΙΑΝΟΥΑΡΙΟΥ (Αἰγόκερως). Οἱ μερικὲς ἐπιδράσεις εἶναι συγκεχυμένες. Τὶς πρωϊνὲς ὧρες τονώνονται κάπως οἱ οἰκονομικὲς ἐπιδιώξεις. Ὄχι ὅμως σὲ βαθμὸ ποὺ νὰ ἐπιτρέπῃ ἀνάληψι τολμηρῶν πρωτοβουλιῶν.

22 ΙΑΝΟΥΑΡΙΟΥ — 20 ΦΕΒΡΟΥΑΡΙΟΥ (Ὑδροχόος). Μὴ σπεύσῃς νὰ δεχθῇς τὶς προτάσεις ποὺ σοῦ ἔγιναν. Φρόντισε νὰ ἐξετασθῇς καλὰ σὲ ὅλες τὶς λεπτομέρειες τῆς δουλειᾶς ποὺ σοῦ προσφέρουν, γιατὶ φαίνεται ὅτι τὰ πράγματα δὲν εἶναι ὅπως σοῦ τὰ παρουσιάζουν.

21 ΦΕΒΡΟΥΑΡΙΟΥ — 20 ΜΑΡΤΙΟΥ (Ἰχθύες). Πιθανὸν ἕνα μέρος ἀπὸ ὅσα σοῦ λένε νὰ εἶναι ὑπερβολές. Μὴ τὰ ἀπορρίπτῃς ὅμως ὅλα μαζὶ χωρὶς νὰ ἐξετάζῃς τὰ ἰδιαίτερα περιστατικὰ ποὺ ἰσχύουν γιὰ τὸ καθένα.

ΟΣΟΙ ΕΓΕΝΝΗΘΗΚΑΤΕ ΣΤΙΣ 7 Ἰουνίου: Εἶσθε στὴν ἐπίδρασι τοῦ Καρκίνου καὶ τῆς Σελήνης. Εἶσθε νομοταγεῖς τύποι καὶ ἀγαπᾶτε τὴν οἰκογενειακὴ ζωή. Σέβεσθε τὶς παραδόσεις καὶ τὰ παλαιὰ ἔθιμα. Ἡ νοοτροπία αὐτὴ σᾶς φέρνει μεγάλη δυσκολία στὴν ἀποδοχὴ καὶ ἀφομοίωσι νέων ἰδεῶν καὶ θεσμῶν. Οἱ ἱκανότητές σας εἶναι γύρω στὸν μέσον ὅρον. Σπανίως τὸν ὑπερβαίνετε.

5 Θ	7 Ξ	2 Α	6 Μ	5 Λ	8 Η	3 Κ	7 Ο	6 Κ	4 Δ	7 Υ
8 Ν	5 Σ	8 Δ	2 Π	7 Ν	4 Ε	8 Θ	3 Λ	7 Τ	6 Λ	2 Ρ
6 Μ	3 Λ	5 Τ	8 Σ	2 Ο	7 Η	4 Τ	7 Ν	4 Ι	7 Ο	6 Ε
7 Υ	6 Ν	3 Α	6 Ε	8 Ε	5 Ε	7 Ν	4 Ε	2 Ο	8 Ι	2 Π
6 Α	2 Τ	7 Π	5 Ν	3 Ν	8 Σ	5 Ο	8 Τ	6 Σ	4 Π	7 Α
4 Ρ	8 Ω	2 Η	8 Ρ	5 Χ	6 Χ	3 Ε	7 Γ	5 Ω	8 Α	4 Ο
7 Ι	4 Θ	8 Υ	2 Ε	8 Π	5 Ρ	7 Δ	2 Ι	8 Ο	4 Υ	8 Σ
5 Η	7 Α	4 Μ	6 Ε	3 Λ	8 Χ	4 Ι	8 Ε	2 Α	6 Δ	2 Η
2 Σ	6 Τ	5 Θ	8 Σ	5 Η	2 Η	8 Η	6 Α	4 Λ	7 Ν	5 Σ

Συμβουλευθῆτε τὸν ἀνωτέρω πίνακα τοῦ παγκοσμίου φήμης Ἀμερικανοῦ Ἀστρολόγου Μὰκ Ἄλλαν.

Θὰ δῆτε διὰ μιᾶς ἁπλουστάτης μεθόδου πῶς πρέπει νὰ ἐνεργήσετε κατὰ τὸ χρονικὸν διάστημα ποὺ ἀρχίζει ἀπὸ τὴν 1ην μ.μ. τῆς σήμερον καὶ λήγει τὴν 1ην μ.μ. τῆς αὔριον.

Μετρήσατε τὰ γράμματα, ἀπὸ τὰ ὁποῖα ἀποτελεῖται τὸ ὄνομά σας. Ἐὰν εἶναι ἓξ ἢ περισσότερα, ἀφαιρέσατε τέσσαρα. Ἐὰν εἶναι ὀλιγώτερα τῶν ἓξ προσθέσατε τρία. Ὁ προκύπτων ἀριθμὸς θὰ εἶναι ὁ ἀριθμὸς τοῦ συνθηματικοῦ σας. Σημειώσατε τότε σ' ἕνα χαρτὶ ὅλα τὰ γράμματα ποὺ θὰ βρῆτε κατὰ σειρὰν κάτω ἀπὸ τὸν ἀριθμό σας ἀπὸ τὴν ἀρχὴ μέχρι τέλους τοῦ πίνακος καὶ θὰ ἔχετε ἕνα δεδομένον, ποὺ θὰ σᾶς λέγῃ τὴν τύχη σας μέχρι τῆς 1ης μεταμεσημβρινῆς τῆς αὔριον. Ἐλπίζομεν ὅτι ὁ Ἀμερικανὸς ἀστρολόγος σᾶς προσφέρει διασκεδαστικὴν πρόβλεψιν.

Καλὸ ταξίδι
μὲ καλῶς προφυλαγμένα τὰ ροῦχα σας, σὲ στερεὲς
ΒΑΛΙΤΣΕΣ ΚΩΣΤΕΑ
Ἐργαστήρια: Ὁδὸς Μεγάλου Ἀλεξάνδρου ἀρ. 23, (πάροδος Λήδρας), Λευκωσία.

ΤΟ ΜΕΓΑΛΟΝ ΑΓΓΛΙΚΟΝ ΕΡΓΟΣΤΑΣΙΟΝ
B. M. Rolling Mills Ltd.
ἀσχολεῖται ἐπὶ σειρὰν ἐτῶν τώρα μὲ τὴν ἐξαγωγὴν Σιδηρουργικῶν προϊόντων ὅλων τῶν εἰδῶν, καὶ εἶναι γνωστὸν εἰς πολλὰς χώρας τοῦ κόσμου. Ὁ Οἶκος αὐτὸς πάντοτε ἐξάγει τὰ προϊόντα του εἰς τιμὰς συναγωνισμοῦ. Τὸ ἀποτέλεσμα εἶναι ὅτι ὁ Οἶκος αὐτὸς σήμερον εἶναι εἰς θέσιν νὰ σᾶς προμηθεύσῃ πολλὰ εἴδη τὰ ὁποῖα εἶναι δυσεύρετα ἀπὸ ἄλλας χώρας.
Μεγάλη ποικιλία προϊόντων διατίθεται πρὸς ἐξαγωγὴν διὰ τὴν Κύπρον μέσον τοῦ ἀνωτέρω Οἴκου. Μεταξὺ τῶν προϊόντων αὐτῶν περιλαμβάνονται καὶ τὰ ἑξῆς εἴδη, διὰ τὰ ὁποῖα οἱ ἐνδιαφερόμενοι παρακαλοῦνται νὰ δώσουν τὲς παραγγελίες των:
★ ΣΙΔΗΡΟΣ ΣΤΡΟΓΓΥΛΟΣ ΔΙΑ ΜΠΕΤΟΝ ΑΡΜΕ
★ ΛΑΜΑΡΙΝΕΣ ΔΙΑΦΟΡΩΝ ΕΙΔΩΝ
★ ΑΤΣΑΛΕΝΙΕΣ ΛΩΡΙΔΕΣ ΕΙΣ ΔΙΑΦΟΡΑ ΜΕΓΕΘΗ
Διὰ περισσοτέρας πληροφορίας περὶ τῶν προϊόντων ποὺ διαθέτει ὁ ἐν λόγῳ Οἶκος, παρακαλεῖσθε ὅπως ἐπισκεφθῆτε τὸ Κατάστημα
Ὁδὸς Ὀνασαγόρου ἀρ. 17,
ΛΕΥΚΩΣΙΑ
Πολυετὴς πεῖρα καὶ εἰδίκευσις εἶναι ἡ ἐγγύησις ποὺ σᾶς προσφέρει ὁ Οἶκος αὐτὸς ἐν σχέσει μὲ τὰς ὑπηρεσίας του. Χιλιάδες ἱκανοποιημένοι πελάται τοῦ Οἴκου αὐτοῦ ὑπάρχουν εἰς ὅλας τὰς χώρας τοῦ κόσμου. Δῶστε μας λεπτομερείας τῶν ἀναγκῶν σας.
★ ΔΙΑ ΤΟ ΣΥΜΦΕΡΟΝ ΣΑΣ ΔΩΣΤΕ ΜΑΣ ΤΕΣ ΠΑΡΑΓΓΕΛΙΕΣ ΣΑΣ ΕΓΚΑΙΡΩΣ.
★ ΤΙΜΑΙ ΚΑΙ ΠΟΙΟΤΗΤΕΣ ΕΚΤΟΣ ΣΥΝΑΓΩΝΙΣΜΟΥ

Κρέμα ὑποδημάτων ΑΕΤΟΣ

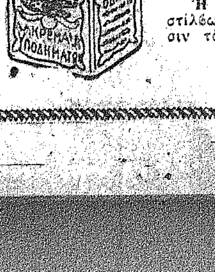

★
Ἡ καλυτέρα πρὸς στίλβωσιν καὶ διατήρησιν τῶν Ὑποδημάτων σας.
★

Διατί νὰ ὑποφέρετε ἀπὸ τὰ
ΟΞΕΑ;
Αἱ Παστίλιες ΡΕΝΙ σταματοῦν τὸν πόνον ἀμέσως.

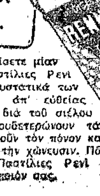

Ὅταν πιπιλίσετε μίαν ἕως δύο Παστίλιες Ρενὶ τὰ δυνατὰ συστατικὰ των διοχετεύονται ἀπ' εὐθείας στὸ στομάχι διὰ τοῦ σιέλου σας καὶ ἐξουδετερώνουν τὰ ὀξέα, σταματοῦν τὸν πόνον καὶ διευκολύνουν τὴν χώνευσιν. Πάρτε σήμερα Παστίλιες Ρενὶ ἀπὸ τὸν φαρμακοποιόν σας.

ΔΙΑ ΤΟΥΣ ΥΠΟΔΗΜΑΤΟΠΟΙΟΥΣ
Ἕνα εἰδικὸν Ἀγγλικὸν Ἐργοστάσιον διαθέτει πρὸς ἐξαγωγὴν διὰ τὴν Κύπρον μεγάλας ποιότητας ὅλων τῶν εἰδῶν τὰ ὁποῖα χρησιμοποιοῦν οἱ ὑποδηματοποιοὶ εἰς τὴν καθημερινὴν των ἐργασίαν. Ὅλα τὰ προϊόντα τοῦ Ἐργοστασίου αὐτοῦ διακρίνονται διὰ τὴν ἀρίστην ποιότητά των, τὴν μεγάλην ἀντοχήν των, καὶ τὴν χαμηλὴν τιμήν των.
Τὰ κυριώτερα προϊόντα τοῦ Ἐργοστασίου αὐτοῦ εἶναι τὰ ἑξῆς διὰ τὰ ὁποῖα τὸ Ἐργοστάσιον δέχεται παραγγελίας ἐκ Κύπρου:
★ ΔΕΡΜΑΤΑ ΕΙΣ ΔΙΑΦΟΡΟΥΣ ΠΟΙΟΤΗΤΑΣ.
★ ΦΟΔΡΕΣ διὰ παπούτσια—ὑπάρχει μεγάλη ποικιλία ποιοτήτων καὶ τιμῶν.
★ ΦΙΠΡΑ διὰ ὑποδηματοποιεῖα, κλπ., κλπ.
Τὸ Ἐργοστάσιον τὸ ὁποῖον κατασκευάζει καὶ ἐξάγει τὰ εἴδη αὐτὰ ἀνήκει εἰς τὸν Ἀγγλικὸν Ἐμπορικὸν Ὀργανισμὸν
GARDINER & PRATT
★
Διὰ τὴν κατασκευὴν τῶν ἀνωτέρω εἰδῶν, τὸ Ἐργοστάσιον χρησιμοποιεῖ εἰδικευμένους τεχνίτας, καὶ πρώτης ποιότητος ὑλικὰ καὶ αὐτὸς εἶναι ὁ λόγος διὰ τὸν ὁποῖον τὰ προϊόντα του εἶναι ἀσυναγώνιστα. Ἡ ζήτησις διὰ τὰ εἴδη τοῦ Ἐργοστασίου αὐτοῦ εἶναι μεγάλη, καὶ εἶναι βέβαιον ὅτι θὰ ἐξυπηρετηθῆτε καὶ σεῖς καταλλήλως ἐὰν μᾶς δώσετε λεπτομερείας τῶν ἀναγκῶν σας.
★ ΦΘΗΝΑΙ ΤΙΜΑΙ — ΠΟΙΟΤΗΣ ΕΓΓΥΗΜΕΝΗ
★ ΑΓΓΛΙΚΑ ΥΛΙΚΑ ΚΑΙ ΑΓΓΛΙΚΗ ΕΠΕΞΕΡΓΑΣΙΑ
Ἔχομεν εἰς τὴν διάθεσίν σας πλήρη συλλογὴν τῶν δειγμάτων τοῦ Ἐργοστασίου, τὰς τελευταίας τιμὰς καὶ ἄλλας πληροφορίας, καὶ σᾶς παρακαλοῦμεν νὰ ἐπισκεφθῆτε τὸ Κατάστημα
ΟΔΟΣ ΠΛΟΥΤΑΡΧΟΥ ΑΡ. 6, ΛΕΥΚΩΣΙΑ

Ἀπὸ τὰς γυμναστικὰς ἐπιδείξεις τῆς Σχολῆς Σαμουὴλ κατὰ τὴν παρελθ. Τετάρτην ἐν τῷ Σταδίῳ Γ.Σ.Π.

"Ἔφθασε... Ἐπὶ τέλους ἔφθασε... Ἔφθασε...

Η ΩΡΑΙΑ ΤΩΝ ΑΘΗΝΩΝ

Ἀνώτερη ἀπὸ τὸν Θρυλικὸν «ΜΕΘΥΣΤΑΚΑ».
Ὡραιότερη ἀπὸ τὸν ἀξέχαστο «ΓΟΥΡΣΟΥΖΗ».
Ἀρτιώτερη ἀπὸ τὸ σπιρτόζικο «ΣΩΦΕΡΑΚΙ».
Μεγαλοπρεπέστερη ἀπὸ τὸ «ΟΙ ΟΥΡΑΝΟΙ ΕΙΝΑΙ ΔΙΚΟΙ ΜΑΣ».

Η Νέα ΕΛΛΗΝΙΚΗ ΤΑΙΝΙΑ τῆς «ΦΙΝΟΣ ΦΙΛΜ»

Η ΩΡΑΙΑ ΤΩΝ ΑΘΗΝΩΝ

★ ΜΙΜΗΣ ΦΩΤΟΠΟΥΛΟΣ — ★ ΓΕΩΡΓΙΑ ΒΑΣΙΛΕΙΑΔΟΥ
★ ΝΙΚΟΣ ΣΤΑΥΡΙΔΗΣ — ★ ΣΠΕΡΑΝΤΖΑ ΒΡΑΝΑ
★ ΒΑΣΙΛΗΣ ΑΥΛΩΝΙΤΗΣ — ★★ ΓΚΕΛΛΥ ΜΑΥΡΟΠΟΥΛΟΥ

Θὰ τραντάξῃ ὅλη ἡ Κύπρος ἀπὸ τὰ ἐκρηκτικὰ γέλια ποὺ θὰ σκορπίσῃ ἡ δαιμονισμένη αὐτὴ ΕΛΛΗΝΙΚΗ ΥΠΕΡΚΩΜΩΔΙΑ

Η ΩΡΑΙΑ ΤΩΝ ΑΘΗΝΩΝ

Συμμετέχει ὁ ΓΙΩΡΓΟΣ ΜΟΥΖΑΚΗΣ μὲ τὴν ὀρχήστρα του καὶ τὸ περίφημο ΤΡΙΟ ΚΙΤΑΡΑ στὰ τελευταῖα Ἑλληνικὰ τραγούδια ποὺ θὰ χαλάσουν κόσμο.

Η ΩΡΑΙΑ ΤΩΝ ΑΘΗΝΩΝ

ΘΡΙΑΜΒΕΥΤΙΚΗ ΠΡΕΜΙΕΡΑ
τὴν ΤΕΤΑΡΤΗΝ 9)6)1954 εἰς τὸν
ΘΕΡΙΝΟΝ ΚΙΝΗΜΑΤΟΓΡΑΦΟΝ

Νο. 2 «ΛΟΥΚΟΥΔΙ» Νο. 2

ΕΙΣ ΤΗΝ ΕΛΒΕΤΙΑΝ

ΕΙΣ ΣΥΝΑΓΕΡΜΟΝ ΟΙ ΣΑΡΑΝΤΑΡΗΔΕΣ

ΔΕΝ ΕΙΝΑΙ ΓΕΡΟΙ

ΓΕΝΕΥΗ, Ἰούνιος. — Οἱ Ἑλβετοὶ σαραντάρηδες ἵδρυσαν τελευταίως σωματεῖον εἰς τὴν Γενεύην, τοῦ ὁποίου τὰς ἐπιδιώξεις καθώρισεν ὡς ἑξῆς ὁ Πρόεδρος του κ. Κόλμπ:

«Τὸ πρόβλημα τῶν σαραντάρηδων ἔγινε τόσον σοβαρὸν εἰς τὴν χώραν μας, ὥστε νὰ καθίσταται ἀναγκαία ἡ ὀργάνωσίς μας διὰ τὴν προάσπισιν τοῦ δικαιώματός μας ἐργασίας καὶ τὴν καταπολέμησιν τῆς ἀνοήτου προλήψεως ὅτι ὁ ἄνθρωπος εἶναι πλέον γέρος ἅμα περάσῃ τὰ 40. Ἡ κίνησις αὐτὴ πρέπει νὰ λάβῃ παγκόσμιον χαρακτῆρα, διότι, μολονότι παρετάθη ὁ μέσος ὅρος τῆς ζωῆς τοῦ ἀνθρώπου, ἡ κοινωνία δὲν ἔλαβε τὰ παραμικρὰ μέτρα διὰ τοὺς σαραντάρηδες, ὥστε νὰ παύσῃ ὑφισταμένη ἡ ἀδικία νὰ θεωρῶνται γέροι».

Σημειωτέον ὅτι τὸ ἑλβετικὸν σωματεῖον προέβη καὶ εἰς διάβημα πρὸς τὴν Κυβέρνησιν, ζητοῦν τὴν λῆψιν μέτρων, τὰ ὁποῖα καὶ μελετῶνται.

ΕΛΛΗΝΙΣ ΣΤΑΡ

Ἡ πρωταγωνίστρια τοῦ ἑλληνικοῦ κινηματογράφου κ. Σμάρω Γιούλη ὅπως ἐμφανίζεται εἰς τὴν ταινίαν «Ἄνεμος τοῦ μίσους» ποὺ προβάλλεται εἰς τοὺς ἀθηναϊκοὺς κινηματογράφους.

ΘΕΑΤΡΙΚΑ

Ο ΘΙΑΣΟΣ Δ. ΜΥΡΑΤ ΕΙΣ ΚΥΠΡΟΝ

Ὁ μεγάλος θίασος πρόζας Δημήτρη Μυράτ μὲ πρωταγωνίστρια τὴν περίφημη Ἄννα Κυριακοῦ, μὲ πρῶτον κωμικὸν τὸ νέο μεγάλο ταλέντο τῆς Ἑλληνικῆς σκηνῆς Γ. Δάνην καὶ μὲ ἐπιτελεῖον ἀπὸ 18 κορυφαίους Ἕλληνας καλλιτέχνας τοῦ Ἑλληνικοῦ θεάτρου καὶ κινηματογράφου, φθάνει τὴν 27ην Ἰουνίου διὰ τοῦ ἀτμοπλοίου «Ἰωνία» εἰς Λεμεσόν, ὅπου καὶ θὰ δώσῃ τὴν πρώτην του παράστασιν εἰς τὸ θέατρον «Ἑλλὰς» μὲ τὴν ἐξαίρετη κωμωδία τοῦ Λουΐ Βερνέϊγ «Δνὶς Γυναῖκα μου». Τὴν ἐπαύριον Δευτέραν ὁ θίασος κάμνει ἐπίσημον ἔναρξιν τῶν παραστάσεών του εἰς Λευκωσίαν εἰς τὸ θέατρον «Ὄασις» μὲ τὸ ἴδιον ἔργον. Ἐν συνεχείᾳ θὰ παρουσιάσῃ εἰς ἀπογευματινὰς καὶ βραδυνὰς τὰ ἐκλεκτὰ ἔργα τοῦ ρεπερτορίου του, ὅπως τό: «Ζητεῖται ψεύτης» τοῦ Δ. Ψαθᾶ, τὸ «Συρανὸ ντὲ Μπερζεράκ» τοῦ Ροστάν, τοὺς «Ἀγυρτοὺς γάμους» τοῦ Σπύρου Μελᾶ, τὴν σάτυρα τῶν Σακελλαρίου – Γιαννακοπούλου «Θανάσης ὁ πολιτευόμενος», τὴν κωμωδίαν ἠθῶν «Μακρυκώσταιοι καὶ Κοντογιώργηδες», τὰ «Βρώμικα χέρια» τοῦ Σάρτρ, τὸ «Βάλς τῶν ταυρομάχων» τοῦ Ἀνούϊγ, τὸν «Μαθητὴ τοῦ Διαβόλου» τοῦ Μπέρναρ Σῶ, καὶ τὴν κωμωδία τοῦ Ζ. Γκυτὸν «Τὸν ἀγαποῦσα πολύ». Ὁ θίασος ἐπίσης θὰ διδάξῃ τὴν τραγῳδίαν τοῦ Σοφοκλέους «Οἰδίπους Τύραννος». Τὸν χορὸν τῆς τραγῳδίας θὰ ἀποτελέσουν μαθηταὶ τοῦ Παγκυπρίου Γυμνασίου κατὰ εὐγενῆ παραχώρησιν.

Τὰ σκηνικὰ τοῦ θιάσου ἐφιλοτεχνήθησαν ἀπὸ τὸν ἄσσον τῶν Ἑλλήνων σκηνογράφων Γιῶργον Ἀνεμογιάννην.

Ὁ θίασος θὰ παρουσιάσῃ γιὰ πρώτην φορὰν εἰς Κύπρον διάφορα φωτιστικὰ τρούκς, ποὺ θὰ μεταφέρουν τὸν θεατὴν εἰς τὴν ἑκάστοτε πραγματικὴν ἀτμόσφαιραν τοῦ ἔργου.

ΜΑΓΙΟ ΝΤΕ ΠΙΕΣ ΑΠΟ ΝΑΫΛΟΝ ΕΜΠΡΙΜΕ

Μαγιὸ ντὲ πιὲς ποὺ λανσάρουν οἱ Παρισινοὶ οἶκοι μόδας. Ἔχει ὀνομασθῆ «Ταϊτή» καὶ εἶναι ἀπὸ νάϋλον ἐμπριμὲ σὲ τόνους πράσινου καὶ λευκοῦ.

ΕΝΩ ΟΙ ΓΑΛΛΟΙ ΕΧΟΥΝ ΟΥΣΙΑΣΤΙΚΩΣ ΚΑΘΗΛΩΘΗ ΕΙΣ ΤΑ ΙΔΙΑ ΕΠΙΠΕΔΑ

Ο ΧΟ ΤΣΙ ΜΙΝΧ ΠΡΟΧΩΡΕΙ ΤΩΡΑ ΣΤΑΘΕΡΩΣ ΕΙΣ ΤΗΝ ΔΗΜΙΟΥΡΓΙΑΝ ΣΤΡΑΤΟΥ ΕΞ ΕΝΟΣ ΕΚΑΤ. ΑΝΔΡΩΝ

ΜΟΝΟΝ ΕΝΑ ΘΑΥΜΑ ΜΠΟΡΕΙ ΝΑ ΣΩΣΗ ΤΗΝ ΙΝΔΟΚΙΝΑΝ

ΠΑΡΙΣΙ, Ἰούνιος. — Τετρακόσιες χιλιάδες ἄνδρες ἔχει σήμερα ὑπὸ τὰ ὅπλα ὁ Χὸ Τσὶ Μινχ εἰς τὴν Ἰνδοκίναν καὶ καθὼς ἐπεκτείνει συνεχῶς τὸν ἔλεγχόν του εἰς ὁλονὲν εὐρύτερα ἐδάφη ὁ ἀριθμὸς αὐτὸς γίνεται ἀπὸ ἑβδομάδα εἰς ἑβδομάδα μεγαλύτερος. Ἐμπρὸς γιὰ μιὰ ἀκατανίκητη στρατιὰ ἀπὸ ἕνα ἑκατομμύριο ἄνδρες, εἶναι τὸ σύνθημα τοῦ ἐπαναστάτου ἡγέτου. Καὶ κανεὶς δὲν θεωρεῖ ἀκατόρθωτη αὐτὴ τὴν ἐπιδίωξι, ὅταν εἶναι γνωστὸν εἰς πόσην κλίμακα γίνεται στρατολογία, ἐθελοντικὴ ἢ ὑποχρεωτικὴ ἀδιάφορον.

Κατὰ τοὺς ὑπολογισμοὺς τοῦ Γαλλικοῦ στρατηγείου, αὐτὴν τὴν στιγμὴν ὁ Χὸ Τσὶ Μινχ ἔχει ὑπὸ τὰς διαταγάς του 100.000 ἄνδρας εἰς μεραρχίας τακτικοῦ στρατοῦ καὶ 300.000 ἀντάρτας ποὺ δὲν εἶναι δύσκολον νὰ ἐνταχθοῦν εἰς τακτικὰς μεραρχίας. Ἔναντι τῶν δυνάμεων αὐτῶν τὸ Γαλλικὸν στρατηγεῖον διαθέτει 260.000 Εὐρωπαίους στρατιώτας πρώτης γραμμῆς καὶ ἐπὶ πλέον 250.000 Ἰνδοκινέζους τῶν τριῶν ὁμοσπόνδων κρατῶν. Οἱ Γάλλοι θὰ ἠμποροῦσαν νὰ εἶχαν αὐξήσει τὴν δύναμιν τῶν Ἰνδοκινέζων συμμάχων των εἰς ἀποφασιστικὴν κλίμακα, ἀπέφυγαν ὅμως νὰ τὸ πράξουν ἀπὸ φόβον νέας ἐπαναστάσεως. Ἐφ' ὅσον δὲν εἶχαν προχωρήσει εἰς τὴν παραχώρησιν ἀνεξαρτησίας εἰς τὰ τρία ὁμόσπονδα κράτη δὲν μποροῦσαν νὰ δημιουργήσουν ἐπικινδύνως μεγάλον ἐθνικὸν στρατόν, ὁ ὁποῖος μίαν ἡμέραν θὰ ἠμποροῦσε νὰ στρέψῃ τὰ ὅπλα ἐναντίον των. Τώρα βλέπουν πόσον τραγικὸν ὑπῆρξε τὸ σφάλμα των καὶ ἀναγνωρίζουν ὅτι οἱ Ἀμερικανοὶ εἶχαν δίκαιον, ὅταν ἀπὸ τριετίας ἔλεγαν εἰς τοὺς Γάλλους νὰ δώσουν ἀνεξαρτησίαν εἰς τὰ τρία ὁμόσπονδα κράτη καὶ νὰ ἐξοπλίσουν ἰσχυρὰς ἐντοπίους στρατιωτικὰς δυνάμεις πρὸς ἀποτροπὴν ἀναβιώσεως τῆς μηδαμινῆς τότε δυνάμεως τοῦ Χὸ Τσὶ Μινχ.

Τώρα εἶναι κατὰ πᾶσαν πιθανότητα ἀργά, διότι ὁ Χὸ Τσὶ Μινχ ἔχει ὑπὸ τὸν ἔλεγχόν του μέγα ἀριθμὸν ἀνδρῶν μὲ διαρκῶς βελτιούμενον ἐξοπλισμόν, παραχωρούμενον γενναιοδώρως ἀπὸ τὴν Κομμουνιστικὴν Κίναν. Τώρα, ἐνῷ οἱ Γάλλοι δὲν τολμοῦν ἀκόμη νὰ ἐξοπλίσουν νέας μεραρχίας Ἰνδοκινέζων, βλέπουν τὴν ἐπαναστατικὴν στρατιὰν τοῦ Χὸ Τσὶ Μινχ νὰ ἐνισχύεται συνεχῶς καὶ νὰ εἶναι πανταχοῦ παροῦσα. Καὶ ἂν ἀκόμη γίνῃ ἀνακωχὴ αὐτὴν τὴν στιγμήν, τίποτε δὲν θὰ κερδίσουν οἱ Γάλλοι. Διότι θὰ δοθῇ καιρὸς εἰς τὸν Χὸ Τσὶ Μινχ νὰ ἐξοπλίσῃ καὶ νὰ ἐκπαιδεύσῃ ἄλλας 200.000 νέους ποὺ ἐστρατολόγησε κατὰ τοὺς τελευταίους μῆνας μὲ τὰ πολλαπλᾶ καὶ τάχα ἀσύνδετα κτυπήματά του σὲ κάθε γωνία τῆς Ἰνδοκίνας. Ἐπομένως, ἐμπρὸς βαθὺ καὶ πίσω ρέμα.

Ποῖον εἶναι τὸ συμπέρασμα τῆς μελέτης τῶν ἐνδιαφερόντων αὐτῶν στοιχείων; Ὅτι οἱ Γάλλοι θὰ ἀναγκασθοῦν νὰ ἐγκαταλείψουν τὴν Ἰνδοκίναν, ἂν δὲν γίνῃ ἀποφασιστικὴ στρατιωτικὴ ἐπέμβασις τῶν συμμάχων καὶ δὲν ἐξαναγκασθῇ ταυτοχρόνως ἡ Κομμουνιστικὴ Κίνα νὰ μὴν ἐπέμβῃ εἰς τὸν ἀγῶνα διὰ ἀποστολῆς «ἐθελοντικῶν μεραρχιῶν» κατὰ τὸ προηγούμενον τῆς Κορέας. Ἐπομένως μόνον ἕνα θαῦμα, ἕνα τραγικὸν θαῦμα, θὰ μποροῦσε νὰ σώσῃ τὴν Ἰνδοκίναν τῶν 30.000.000 κατοίκων.

ΚΑΘΗΜΕΡΙΝΗ ΖΩΗ

ΤΟΠΙΚΑ ΝΕΑ ΤΗΣ ΕΒΔΟΜΑΔΟΣ

Τὸ συμβούλιον τοῦ Παγκ. Συνδέσμου κυβερνητικῶν ὑπαλλήλων ἀπεφάσισεν ὅπως ζητήσῃ νομικὴν συμβουλὴν κατὰ πόσον θὰ ἠδύνατο νὰ εὐσταθήσῃ ἀγωγὴ ἐπὶ λιβέλλῳ ἐναντίον τῶν «Τάϊμς» διὰ δημοσίευμα καθαπτόμενον τῆς ἀκεραιότητος των.

—Τρεῖς Ἄγγλοι ἀρχαιολόγοι θὰ συνεχίσουν τὰς ἀρχαιολογικὰς ἀνασκαφὰς εἰς Κούκλια τῆς Πάφου.

—Τὸ συμβόλαιον διὰ τὴν ἐκτέλεσιν τοῦ δευτέρου σταδίου τῶν ἐργασιῶν εἰς Δεκέλειαν κατεχωρήθη εἰς τὸν οἶκον «Σημπεστεϊον καὶ Δονιάστερ» τοῦ Λονδίνου. Ἡ ἐκτέλεσις τοῦ ἔργου θὰ στοιχίσῃ 3 ἑκατομ. λιρῶν.

—Κατεστράφησαν ἐκ πυρκαϊᾶς 20 στρέμματα σιτηρῶν εἰς τὸν Ἁγ. Λουκᾶν Βαρωσίων.

—Ἐπεσκέφθη τὴν Κύπρον ὁ ἐν Εὐρώπῃ ἀνταποκριτὴς τῶν «Τάϊμς τῆς Νέας Ὑόρκης» κ. Κ. Λ. Σουλτσμπέργκερ.

—Ὁ ἐκ Λεμεσοῦ Χριστάκης Ν. Βρυωνίδης, 19 ἐτῶν, καὶ ὁ Ἄγγλος ὑποδεκανεύς Ρόναλντ Μπέρντ, 22 ἐτῶν, ἐφονεύθησαν συνεπείᾳ προσκρούσεως τῆς μοτοσυκλέτας των ἐπὶ δένδρου.

—Ὁ ἐξ Ἁγίου Δομετίου Λοΐζος Ἀνδρέου 2½ ἐτῶν, ἐφονεύθη, πολτοποιηθείσης τῆς κεφαλῆς του ὑπὸ τροχοῦ ἀμάξης, συρομένης ὑπὸ τρακτόρ.

—Συνεπείᾳ πυρκαϊᾶς εἰς θημωνιὲς σιτηρῶν ἐν Σκυλλούρᾳ προεξενήθησαν ζημίαι 83 λ.

—Κατὰ τὴν ἑβδομάδα τὴν λήξασαν τὴν 20 Μαΐου συνέβησαν 59 ὁδικὰ δυστυχήματα. Κατὰ τὸ Ἀπρίλιον συνέβησαν 192 ὁδικὰ δυστυχήματα, συνεπείᾳ τῶν ὁποίων ἐφονεύθησαν 4 πρόσωπα.

—Ἡ μελέτη τοῦ κ. Λαπήθου κ. Α. Στυλιανοῦ «Αἱ περιπλανήσεις τοῦ Ρώσσου μοναχοῦ Βασιλείου Βάρσκυ», ἐκρίθη ἀξία Β' ἐπαίνου ὑπὸ τῆς ἐπιτροπείας τοῦ φιλολογικοῦ διαγωνισμοῦ Κυρίλλου Γ'.

—Συμφώνως πρὸς ἐπισήμους στατιστικὰς μέχρι τοῦ ἔτους 2000 ὁ πληθυσμὸς τῆς Κύπρου θὰ ὑπερβῇ τὸ ἓν ἑκατομμύριον.

—Συνεχωνεύθησαν τὰ τμήματα πληροφοριῶν, τουρισμοῦ καὶ ὁ ραδιοσταθμός.

—Ἡ Ἐμποροβιομηχανικὴ Ὁμοσπονδία συνεζήτησε μετὰ τοῦ ἀπεσταλμένου τοῦ ὑπουργείου κ. Σ. Μάνστεντ τὸ λιμενικὸν ζήτημα.

Δύο πρόσωπα κατεδικάσθησαν εἰς φυλάκισιν 18 καὶ 12 μηνῶν διότι ἔπαιζαν ρηγάκι.

—Τὸ ἐφετεῖον ἐκύρωσε διὰ βίου τὴν ἀφαίρεσιν ἀδείας ὁδηγοῦ αὐτοκινήτου τοῦ ἐκ Καϊμακλίου Κώστα Λουκᾶ Λάττα.

—Ὁ ἐν Καΐρῳ ἐπιχειρηματίας κ. Ν. Πιερράκος ἐπρότεινεν εἰς τὴν Μητρόπολιν Κιτίου νὰ ἀγοράσῃ τὰ ἐν Μέσα Ποταμῷ κτήματά της ἀντὶ 40 χιλ. λιρῶν.

—Ἐνεφανίσθη εἰς τὰ ὕδατα Λάρνακος καρχαρίας μήκους 3 μέτρων.

—Αὐτοκίνητον ὁδηγούμενον ὑπὸ τοῦ Ἄγγλου στρατιώτου Ἀλέξανδερ Ἔλισον, 22 ἐτῶν, προσέκρουσεν ἐπὶ γεφύρας, ἐπὶ τῆς ὁδοῦ Ἀμμοχώστου—Ἀποστόλου Ἀνδρέα. Ὁ ὁδηγὸς ἐφονεύθη, ἐνῷ οἱ λοιποὶ ἐπιβαίνοντες οὐδὲν ἔπαθον.

—Ἡ Κυβέρνησις ἀπέρριψεν αἴτημα τῆς Παγκυπρίου Ὀργανώσεως Ἑλλήνων Διδασκάλων ὅπως ἀντιπροσωπεύεται αὕτη εἰς τὴν ὁ-...αλληνικὴν συμβουλευτικὴν ἐπιτροπήν.

—Ἀπεστάλη πρὸς τὸν δήμαρχον Πάφου ποσὸν Λ.848.18.7 διὰ τοὺς σεισμοπαθεῖς, συλλεγὲν ὑπὸ τῶν Κυπρίων τῆς Νέας Νοτίου Οὐαλλίας τῆς Αὐστραλίας.

—Κατὰ τὴν κλήρωσιν ὁμολογιῶν τοῦ τρίτου Κυπριακοῦ πολεμικοῦ δανείου, ἐκδόσεως 1945, ὁ λαχνὸς 46.420 ἐκέρδισε 400 λίρας.

—Ἡ Κυβέρνησις προτίθεται νὰ παραχωρήσῃ ἐντὸς τοῦ 1954 800 ὑποτροφίας εἰς Ἀγγλίαν διὰ τὴν διοικητικὴν ὑπηρεσίαν.

—Τὴν νύκτα τῆς παρελθούσης Πέμπτης ἐσημειώθη εἰς Πάφον ἰσχυρὰ σεισμικὴ δόνησις διαρκείας 6—7 δευτερολέπτων. Δὲν σημειώθησαν ζημίαι.

—Ὁ Σύνδεσμος ἐργολάβων οἰκοδομῶν διεμαρτυρήθη διὰ τὴν διείσδυσιν εἰς Κύπρῳ ξένων ἐργοληπτικῶν ἑταιρειῶν.

—Διενεργοῦνται ψεκασμοὶ τῶν πορτοκαλεώνων Μόρφου ἀπὸ ἀεροπλάνου.

—Ὁ Σεβ. Πάφου ἀνεχώρησεν εἰς Ἑλλάδα ὅπου θὰ παραμείνῃ ἐπὶ δίμηνον διὰ λόγους ὑγείας.

ΣΧΟΛΙΚΗ ΚΙΝΗΣΙΣ

—ΠΑΡΘΕΝΑΓΩΓΕΙΟΝ ΦΑΝΕΡΩΜΕΝΗΣ

Τὴν μεταπροσεχῆ Τετάρτην, 16 Ἰουνίου, εἰς τὰς 6 μ.μ. τὸ παρθεναγωγεῖον Φανερωμένης διοργανώνει εἰς τὸ οἴκημά του ὑπαίθριον ἑορτὴν ἀφιερωμένην εἰς τοὺς γονεῖς. Συμπράττουν ὑπὲρ τὰ 100 παιδιά. Εἴσοδος 2 σελ. Αἱ εἰσπράξεις θὰ διατεθοῦν ὑπὲρ τοῦ ταμείου τοῦ Ἐρυθροῦ Σταυροῦ Νεότητος τοῦ σχολείου.

★

—ΣΧΟΛΗ ΣΑΜΟΥΗΛ

Οἱ ἐτήσιοι ἀγῶνες καὶ γυμναστικαὶ ἐπιδείξεις τῆς σχολῆς Σαμουὴλ ἐσημείωσαν ἐξαιρετικὴν ἐπιτυχίαν. Αἱ πραγματοποιηθεῖσαι ἐπιδόσεις ἦσαν ἱκανοποιητικαί.

★

—ΕΟΡΤΗ ΓΥΜΝΑΣΙΟΥ ΛΕΜΕΣΟΥ

Ἡ καλλιτεχνικὴ ἑορτὴ τοῦ Γυμνασίου Λεμεσοῦ, ἡ ὁποία ἐδόθη εἰς τὸ «Ριάλτο» ἐσημείωσεν ἐξαιρετικὴν ἐπιτυχίαν. Εἰς τὴν ἑορτὴν ἐνεφανίσθη ἡ θαυμασία πολυμελὴς χορωδία τοῦ σχολείου ὑπὸ τὴν διεύθυνσιν τοῦ μουσουργοῦ κ. Σόλωνος Μιχαηλίδη. Ἐχορεύθησαν ἐπίσης Ἑλληνικοὶ χοροὶ ὑπὸ τὴν διεύθυνσιν τῆς καθηγητρίας κ. Φ. Κουτσάκου.

★

Ο ΚΑΤΑΚΛΥΣΜΟΣ ΕΙΣ ΚΑΡΑΒΑΝ

Ὁ ἑορτασμὸς τοῦ Κατακλυσμοῦ, ὅστις διοργανοῦται ἐν Καραβᾷ πρωτοβουλίᾳ τῆς Ἑνώσεως Νέων καὶ ὑπὸ τὴν προστασίαν τοῦ Δημοτικοῦ Συμβουλίου προβλέπεται ὅτι θὰ σημειώσῃ ἐφέτος λαμπρὰν ἐπιτυχίαν. Συμφώνως τῷ καταρτισθέντι προγράμματι θὰ διεξαχθοῦν κατὰ τὴν 13ην Ἰουνίου καὶ ὥραν 3.30 μ.μ. εἰς τὸ γήπεδον «Λαμπούσης» ἀγῶνες στίβου, θὰ ἐκτελεσθοῦν γυμναστικαὶ ἐπιδείξεις ὑπὸ μαθητῶν τῶν δημοτικῶν σχολείων Καραβᾶ, ὡς καὶ Ἑλληνικοὶ χοροὶ ὑπὸ μαθητριῶν τοῦ Ἑλληνικοῦ Γυμνασίου Λαπήθου καὶ τῶν δημοτικῶν σχολείων Καραβᾶ καὶ θὰ ἐπακολουθήσῃ φιλικὴ ποδοσφαιρικὴ συνάντησις μεταξὺ τοῦ ἀθλητικοῦ συλλόγου «Ἰσχὺς» Λύσης καὶ τῆς «Ἑνώσεως Νέων» Καραβᾶ. Τὴν 9ην μ.μ. θὰ λάβῃ χώραν ἐν τῷ ἀρρεναγωγείῳ Καραβᾶ λαμπρὸς λαϊκὸς ἑορτασμὸς κατὰ τὸν ὁποῖον θὰ γίνουν διαγωνισμοὶ Κυπριακῶν χορῶν, τσιαττισμάτων, ἀμανέδων, ἀπαγγελιῶν, αὐλοῦ, χοροῦ τοῦ δρεπανιοῦ κλπ. καὶ ἀκολούθως θὰ ἀπονεμηθοῦν εἰς τοὺς νικητὰς διπλώματα καὶ πλούσια χρηματικὰ βραβεῖα.

Κατὰ τὴν 14ην καὶ ὥραν 3.30 μ.μ. θὰ διεξαχθοῦν παρὰ τὸ γήπεδον Λαμπούσης κολυμβητικοὶ ἀγῶνες, κωπηλασία, ἱστιοπλοΐα, ἀγῶνες στίβου καὶ ἀκολούθως θὰ γίνῃ ὑπὸ τοῦ δημάρχου κ. Καλαβᾶ ἡ ἀπονομὴ διπλωμάτων καὶ βραβείων. Τὸ πρόγραμμα τοῦ ἑορτασμοῦ θὰ μεταδίδεται διὰ μεγαφώνων.

Εἰς τὴν μεγάλην αἴθουσαν τοῦ ἀρρεναγωγείου θὰ ἀνοιχθῇ πλουσία ἔκθεσις ἔργων τέχνης τῶν δημοτικῶν σχολείων Καραβᾶ, ἥτις θὰ παραμείνῃ ἀνοικτὴ κατὰ τὰς ἀκολούθους ἡμέρας καὶ ὥρας: Κυριακὴ 10 π.μ. — 1 μ.μ. καὶ 8.30 μ.μ. — 11 μ.μ. Δευτέρα 10 π.μ. — 1 μ.μ.

Δημοτικὰ τραγούδια

ΔΙΣΤΙΧΑ

Ἀπὸ τὴν συλλογὴ τοῦ κ. Α. ΚΛΟΚΚΑΡΗ

Κόρη μου μὲν τοὺς κρόννεσαι ὅ,τι τζ' ἂν σοῦ λαλοῦσιν
Πῶς εἶμαι γέρος τζ' ἐν καμνῶ γιὰ ἄλλον σου μιὸν ταίριν
Ἔλα τζ' ἐν φύλλα ψέματα τζ' ἐν νὰ σ' ἀνιλοῦσιν
Γιατ' ἔσιει δειλινόκαμαν π' ἀξίζει μεσομέριν.

Ἀντὰν νὰ δῷ τραντάφυλλα τζ' ἴαι δίπλα θὰ σ' αγαν μελισσα ἐποσ ἐπατικὸς μενίσκ' ἀπορημένος
ποιὸς νὰ τζ' εἶναι πόθωσεν τὲς ὀμορκιὲς στὸν ἄλλον.

★

ΠΡΟ 46 ΕΤΩΝ

«ΠΑΤΡΙΣ» 1908

Ἀπὸ τινῶν ἡμερῶν παρέχει τὴν ψυχαγωγίαν εἰς τὸ δημόσιον τῆς πρωτευούσης διὰ ποικίλων παραστάσεων ὁ ὑπὸ τὸ ὄνομα «Ρόγιαλ Ἐξκλούζιορ» κινηματογράφος. Τὰ ζωηρὰν τῶν εἰκόνων ἑλκύει ἀνὰ πᾶσαν παράστασιν πολλοὺς θεατάς.

—Κατάπληξιν ἐπροξένησεν ἡ ἀντικατάστασις τοῦ ἀποθηνῄσκοντος ἰατροῦ κ. Ν. Ἰακωβίδου ὡς ἐπιτρόπου τῶν ἀνωτέρων ἐκπαιδευτηρίων.

—Τὸ νομοθετικὸν ἐψήφισε πρότασιν πρὸς στρῶσιν σιδηροδρομικῆς γραμμῆς ἀπὸ Λάρνακος εἰς Λευκωσίαν ἀπὸ Λεμεσοῦ εἰς Πλάτρας, ἀπὸ Μόρφου διὰ Σολέας καὶ Μαραθάσης εἰς Πλάτρας καὶ ἀπὸ Τρικώμου εἰς Λευκωσίαν.

—Ὑπάρχουν σοβαροὶ λόγοι ὅτι τὸ Ἀρχιεπισκοπικὸν νομοσχέδιον δὲν θὰ τύχῃ τῆς ἐγκρίσεως τῆς κεντρικῆς κυβερνήσεως.

★

ΠΡΟ ΕΙΚΟΣΑΕΤΙΑΣ

«ΠΡΩΪΝΗ» 7, 6, 34

Ἡ Κυβέρνησις ηὔξησε τὸν δασμὸν τῶν ξένων ἀλεύρων πρὸς προστασίαν τῶν ἐγχωρίων σιτηρῶν. Ἀπηγορεύθη ἡ εἰσαγωγὴ μὴ καθαρῶν ἀλεύρων.

—Ὁ Πατριάρχης Ἀλεξανδρείας Μελέτιος ἐδήλωσεν ὅτι ἐπιβάλλεται νὰ ἐπιδιωχθῇ ἡ ἄμεσος λύσις τοῦ Ἀρχιεπισκοπικοῦ. Διετύπωσε τὴν γνώμην ὅτι οἱ ἐξόριστοι Μητροπολῖται πρέπει νὰ ὁρίσουν ἀντικαταστάτας ἐπισκόπους ἐξωκλιματικούς, οἵτινες μεταβαίνοντες εἰς Κύπρον νὰ σχηματίσουν Σύνοδον.

—Ὁ Σεβ. Κιτίου εὑρισκόμενος εἰς Ἱεροσόλυμα προτίθεται νὰ μεταβῇ εἰς Ἀλεξάνδρειαν.

—Ἐδημοσιεύθησαν σοβαραὶ τροποποιήσεις τοῦ περὶ τύπου νόμου, δι' αὐτῶν ἡ Κυβέρνησις δύναται νὰ ἀκυρώνῃ τὴν ἄδειαν ἐκδόσεως μιᾶς ἐφημερίδος ὅταν πεισθῇ ὅτι τοῦτο ἐπιβάλλει δημόσιον συμφέρον.

★

ΝΕΑ ΒΙΒΛΙΑ

—ΤΟΥΡΙΣΤΙΚΟΣ ΟΔΗΓΟΣ

Ἐκυκλοφόρησεν ἐν Ἀγγλίᾳ εἰς πολυτελεστάτην ἔκδοσιν ὁ «Ἀγγλικὸς Τουριστικὸς Ὁδηγὸς Ἑλλάδος καὶ Λονδίνου» τοῦ κ. Γεωργίου Π. Δακογλου. Ὁ συγγραφεὺς εἶναι εἷς ἐκ τῶν παλαιοτέρων τεχνικῶν τοῦ διεθνοῦς τουρισμοῦ καὶ εἰδικώτερον τοῦ Ἑλληνικοῦ, συγγραφεὺς πολλῶν τουριστικῶν βιβλίων. Μεταπολεμικῶς διετέλεσε διευθυντὴς τοῦ τμήματος εἰδήσεων τῆς ἐν Ἀθήναις Βρεττανικῆς Πρεσβείας, σήμερον δὲ εἶναι ἐγκατεστημένος ἐν Λονδίνῳ. Διὰ τὴν ἔκδοσιν τοῦ Ὁδηγοῦ ἔδωσαν οἰκονομικὴν ἐνίσχυσιν γνωστοὶ Ἕλληνες ἐπιχειρηματίαι τοῦ Λονδίνου. Τιμὴ 12/4½.

ΚΑΤΑΚΛΥΣΜΟΣ!!
κυκλοφορίας ἀπὸ τὰς καθημερινὰς Κυπριακὰς καὶ Ἀθηναϊκὰς ἐφημερίδας.
ΚΑΤΑΚΛΥΣΜΟΣ!!
Ποικιλίας Ἀθηναϊκῶν περιοδικῶν, καὶ ἐκλεκτῶν βιβλίων διασήμων συγγραφέων.
ΚΑΤΑΚΛΥΣΜΟΣ!!
Φιγουρινιῶν, εἰδῶν χαρτοπωλείου, νεωτερισμοῦ, παιγνιδιῶν καὶ 1101 ἄλλων νέων εἰδῶν.
Καὶ πάλιν ὁ λόγος αὐτὸς γίνεται διὰ τὸ ἐν ΛΑΡΝΑΚΙ πασίγνωστον κατάστημα ΠΕΡΙΚΛΗ ΞΕΝΟΦΩΝΤΟΣ (Καθημερινοῦ Φίλου).
ΕΠΙ ΤΗ ΕΥΚΑΙΡΙΑ τῆς πανηγύρεως ΤΟΥ ΚΑΤΑΚΛΥΣΜΟΥ!

ΚΟΙΝΩΝΙΚΑ

ΥΠΟΣΧΕΣΕΙΣ ΓΑΜΟΥ

Ὁ ἐκ Λευκωσίας κ. Γεώργιος Δημητρίου καὶ ἡ ἐξ Ἁγίου Δομετίου δ. Νίκη Γ. Καρατάκη, ἔδωσαν ἀμοιβαίαν ὑπόσχεσιν γάμου.

ΓΑΜΟΙ

Ὁ κ. Μιχαλάκης Π. Μιχαηλίδης καὶ ἡ δ. Ρένα Δ. Δημητριάδου ἐτέλεσαν χθὲς τοὺς γάμους των ἐν τῷ Ι. ναῷ Φανερωμένης.

ΝΑΟΣ ΝΕΟΥ ΚΟΙΜΗΤΗΡΙΟΥ

Ἤρχισαν αἱ τακτικαὶ λειτουργίαι ἐν τῷ Ι. ναῷ Ἁγ. Κωνσταντίνου καὶ Ἑλένης τοῦ νέου κοιμητηρίου Λευκωσίας.

ΑΦΙΞΕΙΣ

Ἀφίχθη ἐξ Ἀθηνῶν ὁ ἐκ Λευκωσίας ἰατρὸς κ. Κηπιαδης Σ. Σαββίδης, υἱὸς τοῦ παλαιμάχου ἰατροῦ κ. Σάββα Σαββίδη.

Ἀφίχθη ἐξ Εὐρώπης ἡ κ. Φρόσω Γ. Γεωργαλλίδου ἐκ Λεμεσοῦ μετὰ τῆς θυγατρός της δ. Μόνικας.

ΑΝΑΧΩΡΗΣΕΙΣ

Ἀνεχώρησε εἰς Ἀθήνας διὰ τοῦ «Μεσσαπία», ὁ κυβερνητικὸς ἰατρὸς κ. Ἄννινος Χρ. Γεωργίου.

ΕΚΘΕΣΙΣ ΤΕΧΝΗΣ ΚΑΙ ΧΕΙΡΟΤΕΧΝΙΑΣ

Τὴν 19 Ἰουνίου θὰ ἀνοίξῃ εἰς τὸ ξενοδοχεῖον «Σαβόϋ» Ἀμμοχώστου Κυπριακὴ ἔκθεσις ἔργων τέχνης καὶ χειροτεχνίας, ὑπὸ τὴν προστασίαν τοῦ διοικητοῦ Ἀμμοχώστου κ. Γουέστον. Εἰς τὰ καλύτερα ἐκθέματα θὰ δοθοῦν βραβεῖα. Ἐκθέματα δέον νὰ ἀποσταλοῦν μέχρι τῆς 16 Ἰουνίου εἰς τὸν γραμματέα τῆς ὀργανωτικῆς ἐπιτροπῆς κ. Σ. Π. Πατσαλίδην ἢ προνοίᾳ τοῦ γραφείου ἀρχαιοτήτων καὶ τουρισμοῦ ἐν Ἀμμοχώστῳ.

ΧΟΡΟΙ

Αὔριον Τρίτην, 8 Ἰουνίου, θὰ δοθῇ εἰς τὸν κῆπον τῆς οἰκίας τοῦ Διοικητοῦ Λευκωσίας ὁ χορὸς τῆς ἐπαρχιακῆς ἐπιτροπῆς τοῦ Ἀντιφυματικοῦ Συνδέσμου. Αἱ εἰσπράξεις θὰ διατεθοῦν ὑπὲρ τῶν φυματικῶν καὶ τῶν οἰκογενειῶν των.

Ὁ ἐτήσιος θερινὸς χορὸς τοῦ Συνδέσμου κυβερνητικῶν ὑπαλλήλων Λευκωσίας θὰ δοθῇ τὴν 3 Ἰουλίου, ἡμέραν Σάββατον.

ΠΕΝΘΗ

Ἀπέθανον κατὰ τὴν παρελθοῦσαν ἑβδομάδα:

Εἰς Λάρνακα ὁ φιλόλογος καὶ καθηγητὴς τοῦ Π. Ἐμπορικοῦ Λυκείου Γεώργιος Φεγγούδάκης εἰς ἡλικίαν 45 ἐτῶν.

—Εἰς Λάρνακα ἡ Μαρία Δ. Βοντιτσιάνου εἰς ἡλικίαν 58 ἐτῶν. Τὸν σύζυγόν της κ. Δημ. Βοντιτσιάνον πρόξενον τῆς Πορτογαλίας, συλλυπούμεθα θερμῶς.

—Εἰς Μάμμαρι ὁ Χατζηγεώργιος Χατζηφιλίππου εἰς ἡλικίαν 77 ἐτῶν.

—Εἰς Σικάγον εἰς ἡλικίαν 67 ἐτῶν ἡ Δέσποινα Μ. Προυσῆ, μήτηρ τοῦ καθηγητοῦ κ. Κώστα Προυσῆ. Τοὺς οἰκείους της συλλυπούμεθα θερμῶς.

—Εἰς Ἅγιον Δομέτιον ὁ Κώστας Σάββα εἰς ἡλικίαν 90 ἐτῶν.

—Εἰς Νέαν Τύροην ἡ ἐκ Μόρφου Φρόσω Μ. Γαβριηλίδου εἰς ἡλικίαν 30 ἐτῶν.

★

ΦΑΡΜΑΚΕΙΑ ΝΥΚΤΟΣ

ΔΕΥΤΕΡΑ, 7 Ἰουνίου

Λευκωσία: Χρ. Γ. Παπαλοΐζου, Γερμανοῦ Πατρῶν 12 Γ. Χρ. Κ. Ἰωαννίδης (Διεθνές), Λυκούργου 10. Λεμεσός: Τάκης Σ. Ποταμίτης, Σαριπόλου 49. Βαρώσια: Α. Ἀναστασίου, Κίμωνος 35. Λάρναξ: Ν. Τσέπης, Ἑρμοῦ 186.

ΡΑΠΤΟΜΗΧΑΝΑΙ

"MUNDLOS"

Ἔφθασαν καὶ πάλιν αἱ παγκοσμίου φήμης Γερμανικαὶ Ραπτομηχαναὶ "MUNDLOS" μὲ ὅλας τὰς συγχρόνους τελειοποιήσεις σὲ διάφορα μοντέλλα:

—Συνήθεις.
—Περιστροφικαί.
—Περιστροφικαὶ ΖΙΚ — ΖΑΚ.
—Εἰς Κομοδίνα, Γραφεῖα κ.λ.π.
—Στερεαί, κομψαί, ἀθόρυβοι.
—Γραπτὴ ἐγγύησις διὰ πέντε ἔτη μὲ ἀνταλλαγὴν ἐξαρτημάτων ἐντελῶς δωρεάν.
—Ἐπίβλεψις ὑπὸ πεπειραμένου μηχανικοῦ.
—Διαρκὴς παρακαταθήκη ὅλων τῶν ἐξαρτημάτων.
—Αἱ φθηνότεραι στὴν ἀγοράν. Εὐκολίαι εἰς τὴν πληρωμήν.

★ Θὰ εἶναι παράλειψις ἐὰν δὲν μᾶς ἐπισκεφθῆτε προτοῦ ἀγοράσετε τὴν Ραπτομηχανήν σας.

Γενικοὶ Ἀντιπρόσωποι καὶ διανομεῖς:
ΑΔΕΛΦΟΙ ΧΡΙΣΤΟΔΟΥΛΙΔΗ ΚΑΙ ΣΙΑ.
Τρικούπη 100, ἐν ΛΕΥΚΩΣΙΑ.

ΜΙΑ ΕΝΔΙΑΦΕΡΟΥΣΑ ΔΙΚΗ

ΕΝΑΣ ΑΝΤΙΣΥΝΤΑΓΜΑΤΑΡΧΗΣ ΔΙΚΤΑΤΩΡ ΣΕ ΒΡΕΤΤΑΝΙΚΟ ΧΩΡΙΟ

ΤΑ ΒΑΣΑΝΑ ΤΗΣ ΣΥΖΥΓΟΥ ΤΟΥ

ΛΟΝΔΙΝΟΝ, Ἰούνιος. — [...]ῆρξε περίεργος ἡ ὑπόθεσις [...] ἡ ὁποία συνεζητήθη [...] τοῦ δικαστηρίου τοῦ [...] Γιόρκ εἰς τὴν Μεγάλην [Βρεττ]ανίαν. Διάδικοι ἦσαν ὁ ἀν[τισυντα]γματάρχης Χουΐττεκερ [Χ]όλμς καὶ ἡ σύζυγός του, [ἡ ὁποία] τελευταία αὐτὴ ἐζήτει διαζύγιον ἐπικαλουμένη τὴν σκληρότητα πρὸς αὐτὴν συμπεριφορὰν [τοῦ] ἀντισυνταγματάρχου.

[...] ἀρχῆς ὅμως, οἱ δικασταὶ δὲν ἀπέδωσαν σημασίαν [εἰ]ς κατηγορίας. Καθημερι[νῶς] εἰς τὴν Ἀγγλίαν ἀπαγγέλ[λονται] ἀρκετὰ διαζύγια καὶ τὸ [...] ἐπιχείρημα ποὺ ἐπικα[λοῦντ]αι οἱ σύζυγοι εἶναι ἡ κα[κὴ συμ]περιφορά.

ΑΠΗΡΩΣΕΝ ΑΚΡΙΒΑ ΤΟ ΣΦΑΛΜΑ ΤΗΣ

[...] τὴν προσφεύγουσαν ὅμως [...] οἱ δικασταὶ δὲν ἤργη[σαν ν]ὰ ἀντιληφθοῦν ὅτι ὁ λόγος [...] ποὺ ἐπεκαλεῖτο ἡ σύ[ζυγος ἦ]το ἀπολύτως βάσιμος. [Ὀλίγ]ον κατ' ὀλίγον, ὁ ἀντισυν[ταγμ]ατάρχης, ποὺ ἦσαν ἕτοιμοι [νὰ τὸν] θεωρήσουν ἥρωα χάρις [εἰς τὰ] πολλὰ παράσημά του καὶ [...] ἀναριθμήτους μνείας του [...] ἡμερησίας διαταγάς, ἔδειξε [τὴν π]ραγματικὴν μορφήν του: [ἕ]νας δικτάτωρ, ποὺ ἔβλεπε [...] τὸ μικρὸ χωριὸ ὅπου εἶχε [...] ὡσὰν στρατῶνα καὶ τὸ [...] του ὡσὰν στρατηγεῖον τοῦ [...] τὸν μοναδικὸν στρατιώ[την ...] ἡ γυναῖκα του...

[Ὁ] ἀντισυνταγματάρχης δὲν [...] ποτὲ τὴν παραμικρὰν [...] καὶ συμπεριεφέρετο [...] ἐκείνους ποὺ ἐθεώρει «ὑφισταμένους» ὡσὰν πρὸς λούστρους ἱκανοὺς μόνον νὰ γυαλίζουν ἀρβύλες. Τὸ ἀποτέλεσμα ἦτο νὰ προκαλοῦνται ἀλλεπάλληλοι σκηναὶ κατὰ τὴν διάρκειαν τῶν ὁποίων ἀφάνταστον ὑβρεολόγιον ἀπηγγέλλετο κατὰ τῆς ἀτυχοῦς κ. Χόλμς ποὺ εἶχε διαπράξει τὸ 1949, μολονότι ἐγνώριζε τὸν ἀνάποδον χαρακτῆρα τοῦ ἀντισυνταγματάρχου, τὸ σφάλμα νὰ δεχθῇ νὰ γίνῃ γυναῖκα του. Τρία χρόνια ἀργότερον, ἐξηντλημένη καὶ ἡττημένη, ἐγκατέλειπε τὴν συζυγικὴν στέγην. Πρὶν ὅμως φύγῃ εἶχε γράψει μίαν ἐπιστολήν, εἰς τὴν ὁποίαν ἐξέθετε τοὺς λόγους τῆς «λιποταξίας της» καὶ κατέληγε μὲ τὸ ἀκόλουθον ὑστερόγραφον: «Ἔδωσα φαγητὸ στοὺς σκύλους, στὶς γάτες καὶ στὶς πάπιες πρὶν φύγω. Δὲν χρειάζεται ν' ἀσχοληθῇ κανεὶς μ' αὐτὰ ἕως αὔριον τὸ πρωΐ». Φράσις ποὺ ἀπεδείκνυε περισσότερον ἀπὸ κάθε ἄλλην μέχρι ποίου βαθμοῦ ἡ ἀτυχὴς σύζυγος εἶχεν ἀνεπτυγμένον τὸ συναίσθημα τοῦ καθήκοντος.

ΚΑΙ ΔΙΑΤΡΟΦΗ

Ἀλλ' ὁ ἀντισυνταγματάρχης ἦτο ὑπερβολικὸς εἰς τὰς ἀξιώσεις του. Μεταξὺ ἄλλων, ἤθελε νὰ μὴ σκύβῃ καθόλου ἡ γυναῖκα του ὅταν μετέφερε κουβάδες μὲ νερό, ἀλλὰ νὰ προχωρῇ εὐθυτενῶς, ὁσὰν στρατιώτης κατὰ τὴν παρέλασιν.

Διάφοροι ἐπίσης μάρτυρες κατέθεσαν ὅτι εἰς τὸ Δημοτικὸν Συμβούλιον, ὅπου ὁ ἀντισυνταγματάρχης Χόλμς εἶχε κατορθώσει νὰ διεισδύσῃ, εἶχεν ἀποπειραθῆ νὰ ἐπιβάλῃ στρατιωτικὴν πειθαρχίαν, λησμονῶν ὅτι οἱ ψηφοφόροι εἶχαν τὸν λόγον ἐπὶ πολλῶν θεμάτων. Ἠπείλει τοὺς πάντας καὶ τὰ πάντα καὶ τὸ Ντάνθορπ — ἡ Κοινότης εἰς τὴν ὁποίαν ὁ ἀντισυνταγματάρχης ἀνέπτυξε τὴν ἐκπληκτικὴν δρᾶσίν του — εἶχε καταντήσει νὰ μεταβληθῇ εἰς περιχαρακωμένον στρατόπεδον...

Τὸ ἀποτέλεσμα τῆς δίκης ἦτο, ὅπως εἶναι φυσικόν, ὁποῖον ἀνεμένετο. Ὄχι μόνον τὸ διαζύγιον ἐξεδόθη εἰς βάρος τοῦ ἀντισυνταγματάρχου, ἀλλὰ καὶ ὁ τελευταῖος αὐτὸς ὑπεχρεώθη νὰ καταβάλλῃ ἐφ' ὅρου ζωῆς σημαντικὴν διατροφὴν εἰς τὴν ἀτυχῆ τέως σύζυγόν του.

ΜΙΑ ΕΡΕΥΝΑ

ΟΙ ΑΓΓΛΟΙ ΔΙΣΤΑΚΤΙΚΟΙ ΔΙΑ ΤΗΝ ΕΞΩΤΕΡΙΚΗΝ ΠΟΛΙΤΙΚΗΝ

ΛΟΝΔΙΝΟΝ, Ἰούνιος. — Ἡ τελευταία σφυγμομέτρησις τῆς Κοινῆς Γνώμης, ποὺ ἔγινεν εἰς τὴν Ἀγγλίαν διὰ τὴν ἐξακρίβωσιν τῶν ἀπόψεων τῶν Βρεττανῶν σχετικῶς μὲ τὰ προβλήματα τῆς ἐξωτερικῆς πολιτικῆς τῆς χώρας των, ἀπέδειξεν ὅτι εἶναι κατ' ἀρχὴν διστακτικοί. Οὕτως εἰς τὴν ἐρώτησιν ἂν ἐγκρίνουν τὸν ρόλον ποὺ διαδραματίζουν αἱ Ἡνωμ. Πολιτεῖαι εἰς τὰ διεθνῆ ζητήματα, τὰ 37% ἀπήντησαν «ναὶ» καὶ τὰ 40 «ὄχι». Εἰς τὴν ἐρώτησιν, ἐξ ἄλλου, ἂν εὐνοοῦν τὸν γερμανικὸν ἐπανεξοπλισμὸν μέσα εἰς Εὐρωπαϊκὰ πλαίσια ἢ τὴν διεξαγωγὴν νέων διαπραγματεύσεων μὲ τὴν Ρωσσίαν, τὰ 36% ἀπεφάνθησαν ὑπὲρ τοῦ ἐπανεξοπλισμοῦ τῆς Γερμανίας καὶ τὰ 46% ὑπὲρ τῶν διαπραγματεύσεων. Τέλος τὰ 54% τῶν Ἄγγλων φρονοῦν ὅτι ἡ χώρα των παρουσιάζεται ὑπὲρ τὸ δέον ὑποχωρητικὴ ἔναντι τῶν Ἡν. Πολιτειῶν εἰς τὰ ζητήματα τῆς ἐξωτερικῆς πολιτικῆς.

Ξέρετε τί εἶναι κουπόνια;

★ Εἶναι ἡ κορυφή, τὸ ἄνθος τῶν κασμηριῶν.
★ Τὰ πωλοῦν οἱ μεγαλύτεροι οἶκοι τοῦ Λονδίνου.
★ Ἀπὸ κάθε ττόπι μένει ἕνα κομμάτι γιὰ μιὰ-δυὸ φορεσιές.
★ Δὲν τοὺς συμφέρει νὰ δειγματίζουν σὲ χιλιάδες πελάτες των κάτι ποὺ ἐξηντλήθη καὶ τὰ δίδουν στὴν ΜΙΣΗ ΤΙΜΗ.

Ὁδὸς Λήδρας ἀρ. 69 — GOLDEN SQUARE — Τηλ. 3506 ΛΕΥΚΩΣΙΑ

Ἔτσι σᾶς τὰ δίδομεν καὶ μεῖς.
ΑΞΙΖΟΥΝ ΔΙΠΛΑΣΙΑ
★ Ἀπὸ £ 2.10.0 τὸ κοστοῦμι καὶ ἄνω.

ΣΩΜΑΤΕΙΑΚΑ

—ΟΡΓΑΝΩΣΙΣ ΝΕΟΛΑΙΑΣ

Ἱδρύθη ἐν Λεμεσῷ, φροντίδι τῶν Ἐθνικολαϊκῶν Συλλόγων, ὀργάνωσις νεολαίας, τῆς ὁποίας σκοπὸς εἶναι ἡ ἐθνικοθρησκευτικὴ διαπαιδαγώγησις τῶν μελῶν. Ἡ προσωρινὴ ἐπιτροπὴ κατηρτίσθη εἰς σῶμα ὡς ἑξῆς: Π. Λυμπουρίδης, γραμματεύς, Γ. Ἀγρότης, ταμίας, Α. Καΐζερ, εἰσπράκτωρ, Π. Νικολάου, κοσμήτωρ, Τάκης Ἀριστείδου, ὑπεύθυνος καλλιτεχνικοῦ τμήματος, Α. Μαθηκολώνης, ὑπεύθυνος ἐκδρομικοῦ καὶ Σ. Χριστοδούλου ὑπεύθυνος ἀθλητικῶν.

★

ΜΟΥΣΙΚΗ ΚΙΝΗΣΙΣ

—ΣΥΝΑΥΛΙΑ ΕΝ ΠΑΦΩ

Περὶ τὰ τέλη Ἰουνίου θὰ δοθῇ ἐν Κτήματι μεγάλη συναυλία ὑπὸ μαθητῶν τοῦ Ἐθνικοῦ Ὠδείου Πάφου μὲ πλούσιον καὶ ἐκλεκτὸν πρόγραμμα, ἀποτελούμενον ἀπὸ κλασσικὰ ἔργα διὰ πιάνο, βιολί, μανδολῖνον καὶ ἀκκορντεόν, καθὼς καὶ ἀπὸ Ἑλληνικὰ τραγούδια.

ΣΚΕΨΕΙΣ ΚΑΙ ΓΝΩΜΑΙ

Η ΔΙΑΨΕΥΣΙΣ ΤΗΣ ΒΡΕΤΤΑΝΙΚΗΣ ΚΥΒΕΡΝΗΣΕΩΣ

Η ΑΠΟΚΑΛΥΨΙΣ τῆς «Κύπρου» ὅτι τὸ ὑπουργεῖον τῶν ἀποικιῶν ἀπέστειλε πρὸς τὴν ἐδῶ Κυβέρνησιν τὸ Σύνταγμα δι' εἰσαγωγὴν ἐν τῇ νήσῳ κατὰ τὰς παραμονὰς τῆς προσφυγῆς τῆς Ἑλλάδος εἰς τὰ Ἡνωμένα Ἔθνη, μετεδόθη ἀμέσως ὑπὸ τῶν τηλεγραφικῶν πρακτορείων καὶ ἐπροκάλεσεν αὐθημερὸν ἀνακοίνωσιν ἐκπροσώπου τῆς Βρεττανικῆς Κυβερνήσεως, συμφώνως πρὸς τὴν ὁποίαν δὲν διεβιβάσθησαν εἰς Κύπρον λεπτομέρειαι διὰ Συνταγματικὸν Χάρτην.

Ἡ ἀνακοίνωσις τῆς Βρεττανικῆς Κυβερνήσεως, καίτοι διαψεύδει τὰς πληροφορίας, δημιουργεῖ τὴν δικαιολογημένην ἐντύπωσιν ὅτι κάτι συμβαίνει καὶ ὅτι ἡ «Κύπρος» ἠδυνήθη ἅπαξ ἔτι νὰ ἀνασύρῃ τὸν πέπλον τῶν πολιτικῶν παρασκηνίων καὶ τοῦ μυστικοῦ δράματος, τὸ ὁποῖον παίζεται διὰ τὸ Κυπριακὸν τόσον ἐδῶ, ὅσον ἐν Ἀθήναις καὶ Λονδίνῳ. Διότι, ἐὰν δὲν εἶχον σημασίαν αἱ πληροφορίαι μας, καὶ παρουσιαζόμεναι ὡς ἐξ ἐγκύρου πηγῆς, δὲν θὰ ἐτύγχανεν τόσης προσοχῆς ἐκ μέρους αὐτῆς ταύτης τῆς Βρεττανικῆς Κυβερνήσεως.

★

ΑΙ ΔΙΑΠΙΣΤΩΣΕΙΣ ΤΩΝ "ΤΑΙΜΣ ΤΗΣ ΝΕΑΣ ΥΟΡΚΗΣ"

ΜΕΤΑ ΔΙΚΑΙΟΛΟΓΗΜΕΝΟΥ ἐνδιαφέροντος ἀνεμένομεν τὴν θέσιν, τὴν ὁποίαν θὰ ἐλάμβανεν ἐπὶ τοῦ Κυπριακοῦ ὁ ἐπισκεφθεὶς τὴν νῆσον διευθυντὴς τῶν «Τάιμς τῆς Νέας Ὑόρκης» ἐν Εὐρώπῃ καὶ διαπρεπὴς δημοσιογράφος κ. Σουλτσμπέργκερ. Καὶ τὸ ἐνδιαφέρον αὐτὸ μετεβλήθη εἰς ἱκανοποίησιν, διότι οὗτος ἀνεγνώρισεν ὅτι «ἡ συντριπτικὴ πλειοψηφία τοῦ Κυπριακοῦ λαοῦ ποθεῖ τὴν ἕνωσιν» καὶ ἐτόνισε τὴν ἀνάγκην ἐξευρέσεως λύσεως πρὸς ἀποφυγὴν διεθνοῦς κρίσεως.

Ἐκεῖνο ὅμως, τὸ ὁποῖον ἐνέχει σημασίαν δὲν εἶναι τόσον αἱ διαπιστώσεις τοῦ Ἀμερικανοῦ ἀπεσταλμένου, ὅσον ἡ δημοσίευσίς των εἰς τὸ ἐγκυρότερον δημοσιογραφικὸν ὄργανον τῶν Ἡνωμένων Πολιτειῶν, τὸ ὁποῖον ἀπηχεῖ συνήθως τὰς γνώμας τῆς Ἀμερικανικῆς κυβερνήσεως. Αἱ εὐνοϊκαὶ κρίσεις τῆς ἀνταποκρίσεως καὶ ἡ σύστασις περὶ ἐξευρέσεως λύσεως δύνανται νὰ θεωρηθοῦν, χωρὶς ὑπερβολήν, ὡς ἐκπροσωποῦσαι τὰς γνώμας τῆς ἐπισήμου Ἀμερικῆς. Διὰ τοῦτο δυνάμεθα νὰ προβλέπωμεν μετ' ἐμπιστοσύνης εἰς τὴν περαιτέρω ἀνάπτυξιν τῆς χαραχθείσης ὑπὸ τῆς Ἑλληνικῆς κυβερνήσεως πολιτικῆς.

★

ΑΔΙΚΟΣ ΕΠΙΘΕΣΙΣ

ΕΝΑ ΕΚ ΤΩΝ σπουδαιοτέρων ὀργάνων τῆς Βρεττανικῆς κοινῆς γνώμης, οἱ «Τάιμς», διακρινόμενον διὰ τὴν μετριοπάθειαν καὶ τὴν προσοχὴν εἰς τὰς ἐκφράσεις καὶ τοὺς χαρακτηρισμούς του, ἔθιξε σοβαρώτατα τὴν ὑπόληψιν τῶν Ἑλλήνων δημοσίων ὑπαλλήλων τῆς Κύπρου, ἐν τῇ προσπαθείᾳ του νὰ ἐξάρῃ τοὺς Τούρκους συναδέλφους των διὰ πολιτικοὺς σκοπούς. «Οἱ Κύπριοι Τοῦρκοι, ἔγραψαν οἱ «Τάιμς», ἔχουν διακριθῆ εἰς πολλοὺς κλάδους τῆς διοικήσεως, ὅπου τυγχάνουν ὑπολήψεως διὰ τὴν ἀκεραιότητά των, τὴν ὁποίαν (ὑπόληψιν) δὲν συμμερίζονται πάντοτε οἱ Ἕλληνες συνάδελφοί των». Ὡς ἐκ τούτου εἶναι ἀπολύτως δικαιολογημένη ἡ ἐξέγερσις τῶν κυβερνητικῶν ὑπαλλήλων, καθὼς καὶ ἡ ἀπόφασις τῆς ἐπιτροπῆς των νὰ ζητήσῃ νομικὴν συμβουλὴν διὰ καταχώρησιν ἀγωγῆς λιβέλλου κατὰ τῆς ἐν λόγῳ ἐφημερίδος καὶ εἰς περίπτωσιν ἀρνητικῆς γνωμοδοτήσεως νὰ ἀποσταλῇ πρὸς αὐτὴν ἔντονος διαμαρτυρία.

Ἡ προσπάθεια μειώσεως τῆς ἀκεραιότητος τῶν Ἑλλήνων Κυπρίων δημοσίων ὑπαλλήλων δὲν θίγει μόνον αὐτοὺς ὡς τάξιν. Θίγει καὶ τὸν Κυπριακὸν λαόν, τοῦ ὁποίου οὗτοι ἀποτελοῦν ἀναπόσπαστον τμῆμα καὶ μάλιστα ἐκλεκτὸν τοιοῦτον, ἐφ' ὅσον πρόκειται περὶ τῶν ἀνθρώπων ποὺ ἀπαρτίζουν τὴν κυβερνητικὴν μηχανήν. Ἡ διαμαρτυρία των, λοιπόν, ἀποτελεῖ καὶ διαμαρτυρίαν ὅλης τῆς Κύπρου.

★

ΠΝΕΥΜΑ ΕΙΣ ΒΑΡΟΣ ΟΛΟΚΛΗΡΟΥ ΕΘΝΟΥΣ

ΕΥΡΙΣΚΕΤΑΙ καθ' ὁλοκληρίαν ἐν ἀδίκῳ μία συνάδελφος, ἡ ὁποία ἐπιχειρεῖ νὰ κάμῃ πνεῦμα εἰς βάρος ἑνὸς ὁλοκλήρου Ἔθνους, τῆς Ἀβησσυνίας, διότι ὑπεύθυνοι ἐκπρόσωποί του ἐδήλωσαν πρὸς τὸν περιοδεύοντα ἐκεῖ συνεργάτην μας κ. Ντῖνον Κουτσούμην ὅτι ἡ χώρα των θὰ ψηφίσῃ ὑπὲρ τῆς ἑνώσεως τῆς Κύπρου εἰς περίπτωσιν προσφυγῆς εἰς τὰ Ἡνωμένα Ἔθνη.

Ὁ Ἀβησσυνιακὸς λαὸς εἶναι ἕνας ἡρωϊκὸς λαός, ὁ ὁποῖος διεξήγαγε σκληροὺς ἀγῶνας διὰ τὴν ἐλευθερίαν του καὶ ἐγνώρισεν ἐπὶ τῆς παρούσης γενεᾶς τὰ ἀγαθὰ τῆς ἰμπεριαλιστικῆς κατακτήσεως, τὰς προελάσεις τῶν θωρακισμένων τοῦ Μουσσολίνι καὶ τοὺς ἀπηνεῖς βομβαρδισμοὺς τῆς φασιστικῆς ἀεροπορίας. Ἐπιπροσθέτως ὁ Ἀβησσυνιακὸς λαὸς διακρίνεται διὰ τὸν εἰλικρινῆ φιλελληνισμόν του καὶ διὰ τὴν προστασίαν, τὴν ὁποίαν παρέχει εἰς κάθε τι τὸ Ἑλληνικόν. Τί φυσικώτερον, λοιπόν, εἶναι μία τοιαύτη χώρα, μέλος τῶν Ἡνωμένων Ἐθνῶν, νὰ ταχθῇ ὑπὲρ τῆς ἐθνικῆς ἐλευθερίας ἑνὸς ἄλλου λαοῦ; Ἢ μήπως ἡ ψῆφος της ἔχει ὀλιγωτέραν ἀξίαν ἀπὸ τὴν ψῆφον οἱουδήποτε ἄλλου Ἔθνους;

Ἂς ἐπιδεικνύωμεν, λοιπόν, περισσοτέραν προσοχήν, διὰ ζητήματα τὰ ὁποῖα ἀξίζουν τὸν ἔπαινον καὶ ὄχι τὰς εἰρωνίας μας.

★

ΟΙ ΔΡΟΜΟΙ ΚΑΙ ΟΙ ΔΗΜΟΤΑΙ

ΜΙΑ ΠΑΛΑΙΑ διάταξις τῶν περὶ Δήμων νόμων ὑποχρεώνει τοὺς ἰδιοκτήτας οἰκιῶν νὰ καταβάλλουν τὴν δαπάνην διὰ τὴν ἀσφάλτωσιν τοῦ πρὸ τῆς οἰκίας των τμήματος τοῦ δρόμου. Ἡ διάταξις αὐτὴ δημιουργεῖ συνεχῶς ζητήματα μεταξὺ τῶν Δήμων καὶ τῶν δημοτῶν, φαίνεται δὲ ὅτι θὰ προκαλέσῃ εἰς τὸ ἄμεσον μέλλον εὐρυτέραν διένεξιν κατόπιν τῆς ἀποφάσεως ὡρισμένων Δήμων νὰ συνάψουν δάνεια πρὸς ἐπιδιόρθωσιν τῶν δρόμων καὶ νὰ ἐπιβαρύνουν μὲ τὸ τοκοχρεωλύσιόν των τοὺς ἐπηρεαζομένους δημότας.

Ὡς ἐκ τούτου εἶναι ἀξιοπρόσεκτος ἡ θέσις, τὴν ὁποίαν ἔλαβεν ὁ δήμαρχος Λεμεσοῦ ἐπὶ τοῦ ζητήματος. Ὅτι δηλαδὴ οἱ δρόμοι τῶν πόλεων χρησιμοποιοῦνται ὑφ' ὅλων τῶν δημοτῶν καὶ ὡς ἐκ τούτου δὲν εἶναι δίκαιον νὰ ἐπιβαρυνθοῦν διὰ τὴν ἐπιδιόρθωσίν των μόνον οἱ ἰδιοκτῆται τῶν ἑκατέρωθεν αὐτῶν οἰκιῶν, ἀλλὰ αὐτοὶ οὗτοι οἱ Δῆμοι. Ἐπὶ τῇ βάσει τῶν ἀπόψεων αὐτῶν πρέπει νὰ ληφθῇ κοινὴ ἀπόφασις ὑφ' ὅλων τῶν Δήμων καὶ νὰ ὑποβληθῇ σχετικὴ εἰσήγησις πρὸς τὴν Κυβέρνησιν, νὰ ζητηθῇ δὲ ἐκ παραλλήλου ἡ οἰκονομικὴ ἐνίσχυσις τῆς πρὸς ἐκτέλεσιν τοῦ ἔργου.

★

ΚΥΠΡΙΟΙ ΚΑΙ ΑΡΜΕΝΙΟΙ

Ο ΕΚΛΕΚΤΟΣ ΑΡΜΕΝΙΟΣ διανοούμενος καὶ πρώην πρωθυπουργὸς τῆς Ἀρμενίας κ. Βρατζιάν, ὁμιλῶν εἰς συγκέντρωσιν τῆς ἐνταῦθα Ἀρμενικῆς παροικίας ἀνεφέρθη εἰς τοὺς ἀδελφικοὺς δεσμούς, οἱ ὁποῖοι συνδέουν ἀπὸ ἐτῶν τοὺς Ἕλληνας καὶ τοὺς Ἀρμενίους καὶ διεκήρυξεν ὅτι οἱ Ἀρμένιοι ὀφείλουν πολλὰ εἰς τοὺς Ἕλληνας, τὴν φιλοξενίαν τῶν ὁποίων οὐδέποτε θὰ λησμονήσουν.

Καὶ ἡμεῖς θεωροῦμεν τοὺς Ἀρμενίους ὡς ἀδελφούς, μετὰ τῶν ὁποίων δὲν μᾶς συνδέουν μόνον ἱστορικοὶ δεσμοὶ καὶ κοινοὶ ἀγῶνες. Μᾶς συνδέουν ταυτοχρόνως καὶ δεσμοὶ στενῆς συνεργασίας καὶ ἀδελφικῆς συμβιώσεως. Ἡ ἐν Κύπρῳ Ἀρμενικὴ παροικία θὰ τυγχάνῃ πάντοτε τῆς ὑποστηρίξεως καὶ προστασίας τοῦ Ἑλληνικοῦ πληθυσμοῦ, πολὺ περισσότερον μάλιστα ἐφ' ὅσον δὲν ξεχωρίζει τὴν τύχην της ἀπὸ αὐτόν.

★

ΕΙΛΙΚΡΙΝΕΙΣ ΣΥΜΠΑΡΑΣΤΑΤΑΙ

Η ΑΠΟΦΑΣΙΣ τοῦ Συνεδρίου Μεσογειακῆς Συνεργασίας ὅπως συμμετέχῃ εἰς αὐτὸ ἡ Κύπρος δι' ἀντιπροσώπου τῆς Ἐθναρχίας, ληφθεῖσα ὁμοφώνως, ἀποτελεῖ πράγματι σοβαρὰν νίκην τῆς Ἑλλάδος καὶ πρόοδον τοῦ Κυπριακοῦ ζητήματος. Ἐκεῖνο ὅμως ποὺ συγκινεῖ περισσότερον εἶναι ἡ θερμὴ ὑποστήριξις τῶν ἀντιπροσώπων τῆς Αἰγύπτου, τῆς Ἰταλίας καὶ τῶν ἄλλων συμμετεχόντων κρατῶν.

Ἡ Αἴγυπτος, μετὰ τὰς τελευταίας φιλοκυπριακὰς δηλώσεις τοῦ πρωθυπουργοῦ της, συνταγματάρχου Νάσσερ, δηλώσεις αἱ ὁποῖαι ἀπήχησαν εἰς τὴν καρδίαν κάθε Ἕλληνος, ἐπέδειξεν ἀκόμη μίαν φορὰν τὸ ἀδελφικὸν ἐνδιαφέρον της καὶ τὴν πίστιν της εἰς τὰ ἰδεώδη τῆς ἐλευθερίας. Καὶ ἡ Ἰταλία, ἡ πατρὶς τοῦ Σανταρόζα καὶ τοῦ Γαριβάλδι, ἀποτινάξασα τὸν φασιστικὸν ἀπολυταρχισμόν, δὲν ἠδύνατο παρὰ νὰ ταχθῇ πρὸς τὴν ὀρθὴν πλευράν, ὅπως ἐτάχθησαν ὅλα τὰ ἄλλα κράτη.

★

Ο ΠΟΛΕΜΟΣ ΤΩΝ ΔΡΟΜΩΝ

ΑΙΜΑΤΗΡΟΤΑΤΟΣ ὁ ἀπολογισμὸς τοῦ πολέμου τῶν δρόμων κατὰ τὰς τελευταίας ἑβδομάδας. Νεκροὶ ἀρκετοὶ καὶ περισσότεροι τραυματίαι. Καὶ αἰτία τοῦ ὀλεθροῦ αὐτοῦ ἀπολογισμοῦ; Ἡ ἀπροσεξία, ἡ βία, ἡ μανία τῆς ταχύτητος. Αὐτὴν τοὐλάχιστον τὴν ἐντύπωσιν δίδουν αἱ δημοσιευθεῖσαι πληροφορίαι περὶ τῶν ἀλλεπαλλήλων δυστυχημάτων.

Τὸ θέαμα τῶν τόσων ἐξηπλωμένων πτωμάτων ἐπὶ τοῦ ὁδικοῦ πεδίου μάχης ἂς ἀποτελέσῃ μόνιμον ὑπενθύμισιν διὰ τοὺς ἐπιζῶντας. Καὶ ἐὰν τοῦτο δὲν εἶναι ἀρκετόν, ἂς προστεθῇ εἰς αὐτό, ἡ παραδειγματικὴ ποινὴ τῆς διὰ βίου ἀκυρώσεως τῆς ἀδείας του, ἡ ὁποία ἐπεβλήθη ὑπὸ τοῦ Ἐφετείου εἰς κάποιον ὁδηγὸν αὐτοκινήτου.

2 — 3 μέρες διαμονὴ
εἰς τὸ
REGENA HOTEL
KANTARA
σημαίνει ΞΑΝΑΝΙΩΜΑ

ΑΠΟ ΤΗΝ ΕΠΙΣΚΕΨΙΝ ΤΟΥ ΤΙΤΟ ΕΙΣ ΤΗΝ ΕΛΛΑΔΑ

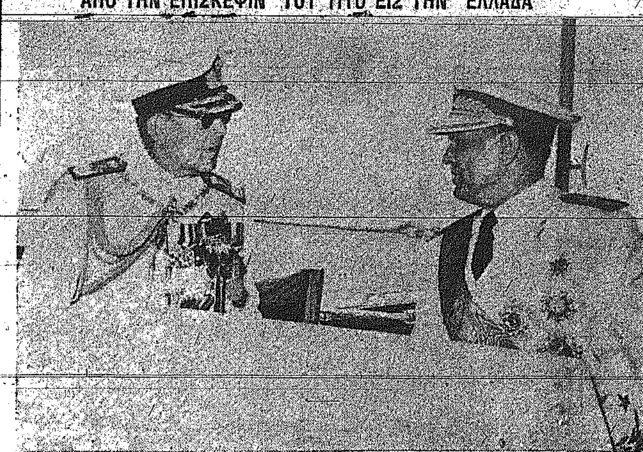

Ἡ πλέον χαρακτηριστικὴ φωτογραφία ἐξ ὅσων ἐλήφθησαν κατὰ τὴν παραμονὴν τοῦ στρατάρχου Τίτο εἰς Ἑλλάδα. Εἰς τὴν φωτογραφίαν ὁ Βασιλεὺς Παῦλος καὶ ὁ Τίτο ἀνερχόμενοι εἰς Ἀθήνας διὰ τοῦ Βασιλικοῦ αὐτοκινήτου.

ΑΠΟ ΤΟ ΑΡΧΕΙΟΝ ΚΑΤΑΛΑΝΟΥ

ΠΩΣ ΕΞΕΔΗΛΩΝΑΝ ΟΙ ΚΥΠΡΙΟΙ ΤΗΝ ΑΓΑΠΗΝ ΤΩΝ ΠΡΟΣ ΤΟΝ Ν. ΚΑΤΑΛΑΝΟΝ

ΠΕΡΙΠΤΩΣΙΣ ΤΟΥΡΚΟΥ ΕΚΧΡΙΣΤΙΑΝΙΣΘΕΝΤΟΣ ΑΠΟ ΑΓΑΠΗΝ ΚΑΙ ΘΑΥΜΑΣΜΟΝ ΠΡΟΣ ΤΟΝ ΚΑΤΑΛΑΝΟΝ. — ΕΤΟΝΩΝΕ ΤΟ ΕΘΝΙΚΟΝ ΦΡΟΝΗΜΑ ΚΑΙ ΔΙ' ΕΘΝΙΚΩΝ ΠΑΡΑΣΤΑΣΕΩΝ. — ΜΙΑ ΕΠΙΣΤΟΛΗ ΤΟΥ κ. Δ. Ν. ΔΗΜΗΤΡΙΟΥ

Τοῦ ἐκλεκτοῦ ἐν Ἀθήναις πατριώτου καὶ ἐπιστήμονος κ. ΘΕΟΔΩΡΟΥ ΚΟΛΟΚΑΣΙΔΟΥ

Ὅταν τὸ 1901 γενομένων βουλευτικῶν ἐκλογῶν ἡττήθησαν παταγωδῶς οἱ ἀποκληθέντες τότε παλαιοκομματικοί, ἐπειδὴ ἡ συμβολὴ τοῦ Καταλάνου διὰ τὴν ἐπιτευχθεῖσαν νίκην ὑπῆρξε πολύτιμος, ὁ λαὸς εἰς ἐκδήλωσιν τῆς εὐγνωμοσύνης του καὶ τῆς ἐθνικῆς χαρᾶς του τοῦ ἀπέστειλε σωρείαν ψηφισμάτων καὶ ἐπιστολῶν, εἰς τὰς ὁποίας καταφαίνεται σὺν τοῖς ἄλλοις ἡ ἀφοσίωσις καὶ ἡ ἀγάπη του πρὸς αὐτόν.

Μεταξὺ τῶν ἐπιστολῶν αὐτῶν ποὺ τοῦ ἀπεστάλησαν ὑπάρχουν δύο προερχόμεναι ἀπὸ τὸν πατριωτικὸν λαὸν τῶν Λευκάρων.

★

Παραθέτω τὴν μίαν ἐξ αὐτῶν.

Ἐν Ἄνω Λευκάροις τῇ 30ῇ Σεπτεμβρίου 1901

Φίλτατε Καταλᾶνε,

Ἂν ἔχωμεν καθῆκον νὰ συγχαρῶμεν τοὺς νέους μας βουλευτὰς ἐπὶ τῇ τοσαύτῃ νίκῃ, ἣν ἤραντο κατὰ τῶν παλαιοκομματικῶν, νομίζομεν ὅτι ἀνώτερον καθῆκον ἔχομεν νὰ συγχαρῶμεν καὶ ὑμᾶς πολὺ περισσότερον ἐπὶ τῇ νίκῃ ταύτῃ καθ' ὅσον γνωρίζομεν ὅτι αὐτὴ ὀφείλεται εἰς τοὺς ὑμετέρους ἀγῶνας, οὓς κατεβάλετε μέχρι σήμερον ἐπ' ἀγαθῷ τῆς φιλτάτης μας πατρίδος Κύπρου, ἥτις ἔστε βέβαιος ὅτι θὰ εὐγνωμονῇ ὑμᾶς ἐσαεί.

Διατελοῦμεν μεθ' ὑπολήψεως Γαβριὴλ Γεωργιάδης, Μιχαὴλ Γ. Τιγγιρίδης, Ἀχιλλεὺς Τιγγιρίδης, Σοφοκλῆς Τιγγιρίδης, Ἀριστόδημος Γεωργιάδης, Λουκᾶς Βασιλείου, Νικόλαος Πάτσαλος, Ἀγάπιος Χατζηανδρέου, Χριστόφορος Λοΐζου, Γεώργιος Δημητριάδης, Λεωνίδας Τιγγιρίδης, Εὐστάθιος Σ. Ζάρης.

Μὲ τὸ ἴδιον πνεῦμα καὶ ἄλλη ἐπιστολὴ ἐστάλη ἀπὸ τὰ Λεύκαρα φέρουσα τὰς ὑπογραφὰς ὅλων σχεδὸν τῶν κατοίκων τῆς κωμοπόλεως. Μεταξὺ τῶν ὑπογραψάντων διακρίνομεν καὶ τοὺς ἑξῆς Λευκαρίτες: Σταυρινὸν Γεωργίου, Λοΐζον Βασιλείου, Κουμὴν Μάκινα, Κ. Βαβλίδην, Κουμὴν Γερολέμου, Ἀρεστὴν Χαραλάμπους, Σέργην Ψαφίτην, Γεώργιον Σταυρινοῦ, Νεόφυτον Παπαντωνίου, Γεώργιον Χρυσοχόου, Νεόφυτον Γεωργίου, Νικ. Πασσούκκον κ.ἄ.

Ο ΚΑΤΑΛΑΝΟΣ ΕΤΟΝΩΝΕ ΤΟ ΕΘΝΙΚΟΝ ΦΡΟΝΗΜΑ ΚΑΙ ΔΙ' ΕΘΝΙΚΩΝ ΠΑΡΑΣΤΑΣΕΩΝ. Ο ΠΡΩΗΝ ΔΗΜΑΡΧΟΣ ΛΑΡΝΑΚΟΣ Δ. Ν. ΔΗΜΗΤΡΙΟΥ ΤΟΝ ΠΡΟΣΚΑΛΕΙ ΝΑ ΜΕΤΑΒΗ ΕΙΣ ΛΑΡΝΑΚΑ

Ὡς εἶναι γνωστὸν ὁ Καταλᾶνος προσεπάθει νὰ ἐξυψώσῃ τὸ ἐθνικὸν φρόνημα διὰ παντὸς τρόπου χρησιμοποιῶν ἀκόμη καὶ τὸ θέατρον. Πρὸς τοῦτο κατηρτισεν ὁμάδα ἐρασιτεχνῶν μεταξὺ τῶν μελῶν τῆς «Ἀγάπης τοῦ Λαοῦ» καὶ ἐδίδασκε διάφορα ἔργα, ἐθνικοῦ περιεχομένου, ὅπως «ὁ Μαῦρος Καβαλλάρης» κ.ἄ. τὰ ὁποῖα ἐπαίζοντο εἰς θέατρα τῶν πόλεων τῆς νήσου κατὰ τὰς ἐπισήμους ἐθνικὰς ἑορτάς. Αὐτὸς ὁ ἴδιος παρηκολούθει τὰς δοκιμὰς τῶν ἐρασιτεχνῶν καθ' ἑκάστην καὶ ἔδιδε τὰς ὁδηγίας του ὡς πρὸς τὴν ἐκτέλεσιν τῶν διαφόρων ρόλων, τὰ σκηνικὰ κλπ. Ἐπαίζοντο δὲ τόσον ἐπιτυχῶς, ὥστε ἐνόμιζε κανεὶς ὅτι δὲν ἐπρόκειτο περὶ ἐρασιτεχνῶν ἀλλὰ ἠθοποιῶν ἐξ ἐπαγγέλματος. Ὁ Καταλᾶνος παρηκολούθει πάντοτε ἐκ τῶν παρασκηνίων τὴν ἀπὸ σκηνῆς ἐκτέλεσιν καὶ δὲν διέφευγε τῆς προσοχῆς του οὐδὲ ἡ παραμικροτέρα λεπτομέρεια.

Ὁ ὅμιλος τῶν ἐρασιτεχνῶν τῆς «Ἀγάπης τοῦ Λαοῦ» συχνὰ προσεκαλεῖτο καὶ ἔπαιζε καὶ εἰς ἄλλας πόλεις ἐκτὸς τῆς Λευκωσίας. Ἰδοὺ μιὰ ἐπιστολὴ τὴν ὁποίαν τοῦ ἔστειλεν ὁ πρώην δήμαρχος Λάρνακος κ. Δ. Ν. Δημητρίου καὶ τὸν ἐκάλει μετὰ τῶν ἐρασιτεχνῶν διὰ τὴν ἀναβίβασιν ἔργου χάριν τοῦ Γυμναστικοῦ Συλλόγου τῆς Λάρνακος.

Ἐν Λάρνακι 13.26.11.901

Φίλτατε μας κ. Καταλᾶνε,

Ἡ εὐγενὴς προθυμία μεθ' ἧς ὑπεδέξασθε τὴν δι' ἐμοῦ πρό τινων μηνῶν ὑποβληθεῖσαν ὑμῖν παράκλησιν τῆς Ἐπιτροπῆς τοῦ Γυμναστικοῦ μας Συλλόγου, ὅπως κατερχόμενος μετὰ τῶν ἐρασιτεχνῶν Λευκωσίας διδάξητε ἐνταῦθα ἀπὸ τῆς σκηνῆς τὸ ἔργον σας πρὸς ὄφελος τοῦ Συλλόγου καὶ ἡ ἐπιθυμία ὅλων ἡμῶν, ὅπως σᾶς ἴδωμεν ἔστω καὶ ἐπὶ 2—3 ἡμέρας μεταξύ μας, μὲ προτρέπουσι νὰ σᾶς παρακαλέσω ἐκ νέου, ὅπως, εἰ δυνατόν, τὴν ἕνεκα τῶν πολιτικῶν περιστάσεων ματαιωθεῖσαν τότε κάθοδόν σας καὶ διδαχὴν τοῦ ἔργου σας τελέσητε τὰς ἡμέρας ταύτας.

Ἀναμένων ἀπάντησίν σας καὶ εὐχαριστῶν θερμῶς ἐκ τῶν προτέρων.

Διατελῶ ὅλως ὑμέτερος
Δ. Ν. ΔΗΜΗΤΡΙΟΥ

Η ΔΡΑΣΙΣ ΤΟΥ ΚΑΤΑΛΑΝΟΥ ΕΞΕΤΕΙΝΕΤΟ ΚΑΙ ΕΙΣ ΤΟΝ ΕΚΤΟΣ ΤΗΣ ΚΥΠΡΟΥ ΕΛΛΗΝΙΣΜΟΝ

Ἡ κατωτέρω ἐπιστολὴ τῆς ὀρθοδόξου Ἑλληνικῆς Κοινότητος Πὸρτ—Σαΐδ πρὸς τὸν Καταλᾶνον δεικνύει ὅτι ἡ δρᾶσίς του δὲν περιωρίζετο μόνον εἰς τὴν Κύπρον. Ὅπου ὑπῆρχεν ἑλληνισμὸς τὸν ἀπησχόλουν πάντοτε τὰ προβλήματα.

★

Πὸρτ—Σαΐδ 6)19 Σεπτεμ. 1919
Ὀρθόδοξος Ἑλληνικὴ Κοινότης
ΕΝ ΠΟΡΤ-ΣΑΪΔ
Νο 189

Ἐντιμότατε κ. Ν. Καταλᾶνε,

Ἡ διὰ τῆς ἀπὸ 3)16 τ.μ. ἐπιστολῆς σας εὐγενὴς προσφορά σας ὑπὲρ τῆς ἡμετέρας Κοινότητος θὰ ἐξέπληττε πάντα πλὴν ἡμῶν, οἱ ὁποῖοι γνωρίζομεν πόσας ὑπὲρ τοῦ Ἑλληνισμοῦ ἐκάμετε καὶ κάμνετε θυσίας.

Ὅθεν σᾶς εὐχαριστοῦμεν θερμότατα καὶ ὁλοψύχως χωρὶς νὰ μνημονεύωμεν τῶν ὑπὲρ ἡμῶν εὐμενῶν κρίσεών σας.

Μετ' εὐγνωμόνων εὐχαριστιῶν καὶ ἐξόχου ὑπολήψεως

Ὁ Πρόεδρος
Δ. ΠΑΠΑΔΗΜΗΤΡΙΟΥ
Ὁ Γραμματεὺς
Μ. ΜΑΤΡΟΛΕΩΝ

ΠΕΡΙΠΤΩΣΙΣ ΤΟΥΡΚΟΥ ΕΚΧΡΙΣΤΙΑΝΙΣΘΕΝΤΟΣ ΑΠΟ ΑΓΑΠΗΝ ΚΑΙ ΘΑΥΜΑΣΜΟΝ ΠΡΟΣ ΤΟΝ ΚΑΤΑΛΑΝΟΝ

Ἡ περίπτωσις τὴν ὁποίαν ἀναφέρομεν ἀφορᾷ Κύπριον ὀθωμανὸν ἀπὸ τὸ χωρίον Ἐληὰ πλησίον τῆς Πέτρας. Οὗτος ἦτο υἱὸς πλουσίου τούρκου τῆς περιφερείας ἔχοντος δικαίωμα ἐπὶ τοῦ νεροῦ ποὺ ἐχρησιμοποιεῖτο διὰ τὸ πότισμα τῶν πλησίον χωρίων. Ὁ υἱὸς τοῦ πλουσίου αὐτοῦ τούρκου χωρικοῦ ὁσάκις ὁ Καταλᾶνος περιώδευε ἀνὰ τὰ ἐκεῖ χωρία, ἐγκατέλειπε τὴν ἐργασίαν ποὺ τοῦ ἀνέθετε ὁ πατέρας του καὶ ἐπήγαινε διὰ ν' ἀκούσῃ τὰς ὁμιλίας τοῦ Καταλάνου. Ὅταν δὲ ὁ πατέρας του τὸν ἠρώτα ποῦ ἐπήγεν ἔλεγεν ὅτι ἀπὸ περιέργειαν μετέβαινε διὰ νὰ παρακολουθήσῃ τὴν ὑποδοχὴν ποὺ ἔκαμνον οἱ χωρικοὶ εἰς τὸν Καταλᾶνον. Δὲν ἤργησε ὅμως νὰ καταμαγευθῇ τόσον ἀπὸ τὰ κηρύγματα τοῦ ὥστε νὰ τοῦ προτείνῃ νὰ τὸν βαπτίσῃ καὶ νὰ τοῦ δώσῃ τὸ ἐπώνυμόν του. Πράγματι τὸν ἐβάπτισε καὶ τὸν ὠνόμασε Θεόδουλον Καταλᾶνον. Βραδύτερον οὗτος ἐνυμφεύθη εἰς τὴν Λινοῦν τῆς Σολέας καὶ ἀπέκτησε ἐκ τοῦ γάμου του 2 υἱοὺς καὶ 3 θυγατέρας. Ἡ χήρα σύζυγός του μετὰ τῶν θυγατέρων ζοῦν σήμερον εἰς Λινοῦν. Εἷς δὲ τῶν υἱῶν του ὀνόματι Μελῆς Καταλᾶνος ζῇ καὶ διαμένει εἰς Λάρνακα ἐπὶ τῆς ὁδοῦ Ἀθηνῶν 43.

ΜΝΗΜΟΣΥΝΟΝ ΤΟΥ ΒΑΣΙΛΗ ΜΙΧΑΗΛΙΔΗ

ΛΕΜΕΣΟΣ 6 (Τοῦ ἀνταποκριτοῦ μας). — Ὁ Δῆμος Λεμεσοῦ θὰ τελέσῃ τὴν 9 προσεχοῦς Ἰουλίου μνημόσυνον τοῦ ἐθνικοῦ μας ποιητοῦ Βασίλη Μιχαηλίδη. Τὸ μνημόσυνον θὰ γίνῃ εἰς τὴν νεοστι δημιουργηθεῖσαν «Πλατεῖαν Βασίλη Μιχαηλίδη» ὅπου εὑρίσκεται καὶ ἡ προτομὴ τοῦ ποιητοῦ. Τὸ πρόγραμμα τῆς τελετῆς θὰ ἀνακοινωθῇ προσεχῶς. Θὰ παραστοῦν ἀντιπροσωπεῖαι ἐξ ὅλης τῆς Κύπρου.

ΚΟΛΑΝΙΑ
ΑΛΩΝΙΣΤΙΚΩΝ
ΚΑΙ ΚΙΝΗΣΕΩΝ
★★★
Τὰ καλλίτερα κολάνια ποὺ ἔχει νὰ ἐπιδείξῃ ἡ βιομηχανία κολανιῶν εὑρίσκονται στὴν διάθεσίν σας.
ΚΟΛΑΝΙΑ ΓΕΡΜΑΝΙΚΑ PETER
ἀπὸ 1 ἰντσα μέχρι 7 ἰντσῶν, τῶν 3, 4 καὶ 6 μουσιμμάδων.
Κατάλληλα διὰ κάθε βιομηχανικὸν καὶ γεωργικὸν σκοπόν.
ΕΙΔΙΚΑ ΜΟΝΟΚΟΜΜΑΤΑ ΚΟΛΑΝΙΑ ΔΙΑ ΑΛΩΝΙΣΤΙΚΕΣ.
★
Εἰσαγωγεῖς—Διανομεῖς:
ΝΕΜΙΤΣΑΣ ΛΤΔ.
Τηλ. 2225 Τ. Κ. 124
(Ἔναντι Ἠλεκτρικῆς)
ΛΕΜΕΣΟΝ

ΝΕΩΤΕΡΑ ΑΜΜΟΧΩΣΤΟΥ

Ο ΔΗΜΟΣ ΑΜΜΟΧΩΣΤΟΥ ΑΠΑΝΤΑ ΕΙΣ ΤΑΣ ΕΠΙΚΡΙΣΕΙΣ ΤΗΣ "ΚΥΠΡΟΥ"

Πῶς διηυθετήθη ἡ διαφορὰ μετὰ τῆς σχολικῆς ἐφορείας. — Ἡ τιμὴ τῶν οἰκοπέδων καὶ ὁ ἐπαγγελματικὸς φόρος. — Τὸ ἀνακοινωθὲν τοῦ Δήμου.

Τοῦ συνεργάτου μας κ. ΤΑΚΗ ΓΕΩΡΓΙΟΥ

ΑΜΜΟΧΩΣΤΟΣ, 6 Ἰουνίου.— Τὰ σημειώματα τῆς στήλης αὐτῆς τῆς παρελθούσης Δευτέρας προεκάλεσαν πολλὰς συζητήσεις καὶ σχόλια εἰς τὴν πόλιν μας, διότι τὰ ζητήματα τὰ ὁποῖα ἔθιγαν ἦσαν γενικοῦ ἐνδιαφέροντος.

Ὁ Δῆμος Ἀμμοχώστου μᾶς ἀπέστειλεν ἕνα ἀνακοινωθὲν εἰς τὸ ὁποῖον ἀναφέρονται αἱ ἀπόψεις του ἐπὶ τῶν θιγέντων ζητημάτων, τὸ ὁποῖον δημοσιεύεται κατωτέρω πρὸς ἐνημέρωσιν τοῦ κοινοῦ.

Καὶ ἐπὶ μὲν τῆς διαφορᾶς μεταξὺ Δήμου καὶ Σχολικῆς Ἐφορείας, δὲν ἔχομεν νὰ προσθέσωμε τίποτε ἄλλο, παρὰ νὰ ἐκφράσωμεν καὶ τὴν δικήν μας χαρὰν διότι τὸ ζήτημα τοῦτο διευθετήθη κατ' εὐχὴν καὶ ὡς ἀπαιτοῦν τὰ συμφέροντα τῶν σχολείων τῆς πόλεως. Ἐκ τῆς ἀναγνώσεως τοῦ ἀνακοινωθέντος τοῦ Δήμου φαίνεται ὅτι ὑπῆρχε πράγματι ἡ διαφορὰ — ἔστω καὶ ἐὰν ὑπάρχουν μερικαὶ διαφοραὶ εἰς τὰς λεπτομερείας — καὶ ὅτι ἡ διαφορὰ αὕτη ἐκανονίσθη εἰς τὴν συνεδρίαν τοῦ δημοτικοῦ συμβουλίου τῆς 24ης Μαΐου. Ἐὰν τὸ δημοτικὸν συμβούλιον εἶχε τὴν πρόνοιαν νὰ ἐκδίδῃ τακτικὰ ἀνακοινωθέντα πρὸς ἐνημέρωσιν τοῦ κοινοῦ διὰ τῶν ἐφημερίδων ἐπὶ τῶν ἀποφάσεών του καὶ ἐὰν μετὰ τὴν ὡς ἄνω συνεδρίαν του ἐξεδίδετο σχετικὸν ἀνακοινωθέν, βεβαίως δὲν θὰ ἐγράφοντο τὰ σχόλια τῆς παρελθούσης Δευτέρας, τὰ ὁποῖα ἐγράφησαν μόνον καὶ μόνον διὰ νὰ βοηθήσουν εἰς τὴν λύσιν τοῦ ζητήματος καὶ ὄχι πρὸς ἄσκησιν κριτικῆς κατὰ τῶν ἀποφάσεων τοῦ Δήμου, διότι θὰ ἦσαν τελείως περιττά.

Ἂς ἐλπίσωμεν ὅτι εἰς τὸ μέλλον, τὸ δημοτικὸν συμβούλιον θὰ φροντίσῃ νὰ κρατῇ ἐνήμερους τῶν ἀποφάσεών του τὰς ἐφημερίδας.

—Η ΤΙΜΗ ΤΩΝ ΟΙΚΟΠΕΔΩΝ

Σχετικὰ μὲ τὴν αὔξησιν τῆς τιμῆς τῶν οἰκοπέδων κατόπιν τῶν νέων ἀπαιτήσεων τοῦ Δήμου, τῆς ἐπιτροπῆς ὑδάτων, τῆς Ἀρχῆς Ἐξηλεκτρισμοῦ καὶ τῶν ηὐξημένων δικαιωμάτων κτηματολογίου, τὸ ἀνακοινωθὲν τοῦ Δήμου ἀναφέρει ὅτι ἡ ἀπόφασις περὶ κατασκευῆς πεζοδρομίων ἐλήφθη πρὸ 1½ μηνὸς περίπου καὶ ὅτι τὰ πεζοδρόμια δὲν πρόκειται νὰ στοιχίσουν πέραν τῶν Λ. 15 κατὰ οἰκόπεδον. Ἡ πληροφορία μας ἀνέφερεν ὅτι ἡ ἀπόφασις τοῦ Δήμου ἐπὶ τοῦ προκειμένου χρονολογεῖται ἀπὸ τοῦ παρελθόντος Φεβρουαρίου. Ἀλλὰ ἀνεξαρτήτως τούτου, ἡ ὁμολογία ὅτι τὰ πεζοδρόμια θὰ στοιχίζουν Λ. 15 κατὰ οἰκόπεδον, ἐπιβεβαιώνει τὰ ὅσα ἐγράφησαν ὅτι δηλαδὴ θὰ ἔχωμεν καὶ νέας αὐξήσεις εἰς τὰς τιμὰς τῶν οἰκοπέδων, ὥστε νὰ καταντήσουν ἀπρόσιτα εἰς τὰ λαϊκὰ βαλάντια. Διότι δὲν εἶναι μόνον αἱ Λ. 15, τὰς ὁποίας παραδέχεται τὸ ἀνακοινωθὲν τοῦ Δήμου. Εἶναι καὶ τὰ διάφορα ἄλλα πρόσθετα ἔξοδα, τὰ ὁποῖα φαίνονται λεπτομερῶς εἰς τὸ ὑπόμνημα πρὸς τὸν Δῆμον τῶν ἀσχολουμένων μὲ τὰ οἰκόπεδα κ.κ. Παρασκευᾶ Λόρδου, Γεωργίου Λόρδου καὶ Νίκου Γεωργιάδη ὑπὸ ἡμερ. 20 Ἀπριλίου 1954.

Ἡ ἀπαίτησις τοῦ Δήμου διὰ κατασκευὴν πεζοδρομίων, τὰ ὁποῖα εἶναι πολὺ ἀμφίβολον ἐὰν θὰ ἐπιζήσουν μέχρις ὅτου κτισθοῦν ἑκατέρωθεν τοῦ δρόμου σπίτια, βοηθεῖ καὶ αὐτὴ εἰς τὸ νὰ ζητῶσιν ηὐξημένας τιμὰς διὰ νέα οἰκόπεδα οἱ ἐνδιαφερόμενοι καὶ εἰς τὸ νὰ δυσκολευθοῦν περισσότερον οἱ ἀγορασταί, ἕνα μικρὸν λαϊκὸν οἰκόπεδον πολλοὶ πτωχοὶ οἰκογενειάρχαι. Δεδομένου δὲ ὅτι εἰς οὐδεμίαν ἄλλην πόλιν τῆς Κύπρου προεβλήθη τοιαύτη ἀπαίτησις, νομίζομεν ὅτι δὲν ὑπάρχει ἰσχυρὸς λόγος νὰ ἐπιμένῃ τὸ Δημαρχεῖον εἰς τὴν ἀπόφασιν του αὐτήν, τοσοῦτο μᾶλλον καθόσον τὸ πρόβλημα τῆς στέγης εἶναι τόσον ὀξὺ εἰς τὴν πόλιν μας.

—Ο ΕΠΑΓΓΕΛΜΑΤΙΚΟΣ ΦΟΡΟΣ

Διὰ τὴν αὔξησιν τοῦ ἐπαγγελματικοῦ φόρου, τὸ ἀνακοινωθὲν τοῦ Δήμου παραδέχεται ὅτι ἐπεβλήθησαν 100% μέχρι 500% ὡς ἐγράψαμεν καὶ ἀναφέρει ὅτι τοῦτο ἐγίνε διὰ νὰ ἀντιμετωπίσῃ ὁ Δῆμος τὰς ὁλονὲν αὐξανομένας ἀνάγκας καὶ ὑποχρεώσεις του, μὲ τὴν προσθήκην ὅτι ἡ αὔξησις αὕτη ἐπεβαρύνθησαν μόνον ἑταιρεῖαι, ἔμποροι, τοκισταί, τραπεζιτικὰ ἱδρύματα, ἀσφαλιστικαὶ ἑταιρεῖαι καὶ μεγάλοι ὑπάλληλοι. Ἀνεξαρτήτως τοῦ ποῖοι ἐπηρεάσθησαν καὶ ποῖοι θὰ πληρώσουν, τὸ ζήτημα παραμένει ὅτι εἰς τὴν κατηγορίαν «μεγάλοι ὑπάλληλοι» καὶ «ἔμποροι» εἶναι εὔκολον νὰ περιλάβῃ κανένας πολλούς, οἱ ὁποῖοι δὲν θὰ ἦσαν εἰς θέσιν νὰ ἀντιμετωπίσουν μίαν τόσον μεγάλην καὶ ἀπότομον αὔξησιν τῆς φορολογίας των. Καὶ τὸ σπουδαιότερον ὅτι εἰς κανένα δὲν ἐδόθη ἡ εὐκαιρία νὰ πληροφορηθῇ ἐγκαίρως τὴν πρόθεσιν τοῦ Δήμου νὰ αὐξήσῃ τὸν ἐπαγγελματικὸν φόρον, ὥστε νὰ ἀσκήσῃ ἐμπροθέσμως τὸ δικαίωμα τῆς ἐνστάσεως. Διότι, ἐνῷ ἐνστάσεις ἔπρεπε νὰ ὑποβληθοῦν ἐντὸς τοῦ Ἰανουαρίου, τὸ ποσὸν τοῦ φόρου ἑνὸς ἑκάστου δὲν ἀνεκοινώθη εἰς αὐτὸν εἰμὴ περὶ τὰ τέλη Μαΐου.

Θὰ ἦτο καλὸν ἐὰν εἰς τὸ μέλλον ἐλαμβάνετο μία πρόνοια ὥστε οἱ φορολογούμενοι πολῖται νὰ γνωρίζουν ἐγκαίρως τὸ ποσὸν τοῦ φόρου μὲ τὸ ὁποῖον ἐπεβαρύνθησαν, διὰ νὰ δύνανται νὰ ὑποβάλουν ἐμπροθέσμως τὰς ἐνστάσεις των.

—ΤΟ ΑΝΑΚΟΙΝΩΘΕΝ ΤΟΥ ΔΗΜΟΥ

Τὸ ἐκδοθὲν ὑπὸ τοῦ Δήμου Ἀμμοχώστου ἀνακοινωθὲν εἰς ἀπάντησιν τῶν σχολίων τῆς «Κύπρου» ἔχει ὡς ἑξῆς:

Εἰς τὴν ἔκδοσιν τῆς ἐφημερίδος «Κύπρος» τῆς 31ης Μαΐου εἰς τὴν στήλην «Νεώτερα Ἀμμοχώστου» καὶ ὑπὸ τοὺς τίτλους «Διαφορὰ μεταξὺ Δήμου καὶ Σχολικῆς Ἐφορείας», «Ποῦ ὀφείλεται ἡ αὔξησις τῆς τιμῆς τῶν οἰκοπέδων» καὶ «σημαντικὴ αὔξησις τοῦ ἐπιτηδευματικοῦ φόρου», ὁ συνεργάτης τῆς ὡς ἄνω ἐφημερίδος κ. Τάκης Γεωργίου ἀναφέρει πολλὰς ἀνακριβείας μὲ τὰς ὁποίας προσπαθεῖ νὰ παρουσιάσῃ τὸ Δημοτικὸν Συμβούλιον ὡς ἀδιάφορον ἔναντι ἔργων δημοσίας ὠφελείας καὶ ἀνάλγητον ἔναντι τῶν δημοτῶν.

Ἐπειδὴ διὰ τῶν ἀνωτέρω σημειωμάτων εἶναι πιθανὸν ἔστω καὶ ὀλίγοι νὰ παρασυρθοῦν ἐθεωρήθη σκόπιμον νὰ ἐκδοθῇ ἡ παροῦσα ἀνακοίνωσις διὰ νὰ τεθοῦν τὰ ζητήματα εἰς τὴν θέσιν των.

Τὸ ζήτημα τοῦ ἐπιπροσθέτου χώρου γιὰ τὴν ἀνέγερσιν τοῦ δημοτικοῦ σχολείου Ἁγ. Ἰωάννου ἔκλεισεν εἰς εἰδικὴν συνεδρίασιν τοῦ δημοτικοῦ συμβουλίου εἰς τὰς 24 Μαΐου, 1954 εἰς τὴν ὁποίαν παρευρέθη καὶ ὁ κ. Ἐμφιετζῆς πρόεδρος τῆς Σχολικῆς Ἐφορείας Ἀμμοχώστου.

Τὸ συμβούλιον δὲν ἐζήτησε Λ. 2000 ὅπως ἀναφέρει ὁ κ. Τάκης Γεωργίου. Τὸ Συμβούλιον ἐζήτησε μόνον νὰ γίνουν τέτοιες διευθετήσεις ὥστε εἰς ἀντικατάστασιν τοῦ ἐν λόγῳ χώρου, ὁ ὁποῖος προωρίζετο ὡς σταθμὸς ὀχημάτων, νὰ εὑρεθῇ ἄλλος χῶρος παρὰ τὸ γυμναστήριον γιὰ νὰ μὴ μείνῃ τὸ δημοτικὸν στάδιον χωρὶς τόπον, εἰς τὸν ὁποῖον νὰ σταθμεύουν τὰ ὀχήματα. Τὸ συμβούλιον ἐζήτησε συγκεκριμένα ἀπὸ τὸν διευθυντὴν τῆς παιδείας νὰ ἐξασφαλίσῃ ἀπὸ τὴν Ἀρχιεπισκοπὴν χῶρον δυτικῶς τοῦ γυμναστηρίου, εἰς τὴν ἰδίαν τιμὴν ποὺ θὰ ἐπλήρωναν γιὰ τὸν χῶρον τοῦ δημαρχείου, δεδομένου ὅτι ἡ Ἀρχιεπισκοπὴ ἐνδιαφέρεται διὰ τὰ σχολεῖα.

Μπροστὰ εἰς τὰς δυσκολίες πραγματοποιήσεως αὐτῆς τῆς προτάσεως, διὰ τὴν ὁποίαν ὁ κ. Κάμπελ ἐδήλωσεν ἐπισήμως εἰς τὸ συμβούλιον ὅτι συμφωνεῖ πλήρως, ἐκανονίσθη ὥστε ν' ἀφεθῇ χῶρος ἐλεύθερος μεταξὺ τοῦ γυμναστηρίου καὶ τοῦ χώρου τοῦ σχολείου γιὰ νὰ γίνῃ σταθμὸς ὀχημάτων καὶ ἐδόθη εἰς τὴν Σχολικὴν Ἐφορείαν ὁ ἐπιπρόσθετος χῶρος ποὺ ἐζήτησε καὶ μάλιστα εἰς τὴν τιμὴν ποὺ ἐπρότεινεν ὁ ἴδιος ὁ κ. Ἐμφιετζῆς, δηλ. Λ. 400 κατὰ σκάλαν.

Ὁ κ. Ἐμφιετζῆς ἐτόνισεν εἰς τὸ συμβούλιον ὅτι τὴν ἰδίαν τιμὴν ἐπλήρωσαν καὶ εἰς τὴν Κυβέρνησιν διὰ τὸν χῶρον, εἰς τὸν ὁποῖον ἀνηγέρθη τὸ σχολεῖον Σταυροῦ. Περαιτέρω ἀξίζει νὰ σημειωθῇ ὅτι τὸ δημοτικὸν συμβούλιον ἐδέχθη ν' ἀναλάβῃ τὰ μισὰ ἔξοδα διὰ τὴν μεταφορὰν ἑνὸς ὀχετοῦ ποὺ εὑρίσκεται ἐντὸς τοῦ χώρου ποὺ παρεχωρήθη εἰς τὴν Σχολικὴν Ἐφορείαν.

Τόσον ὁ κ. Κάμπελ ὅσον καὶ ὁ κ. Ἐμφιετζῆς ἐπήνεσαν τὸ συμβούλιον διὰ τὴν εὐρεῖαν ἀντίληψιν, τὴν ὁποίαν δεικνύει ἔναντι τῶν ἔργων δημοσίας ὠφελείας, ἐτόνισαν δὲ ὅτι ἐκτιμοῦν ἰδιαιτέρως τὴν διευθέτησιν, ἡ ὁποία ἔγινε διὰ τὴν δημιουργίαν τόπου σταθμεύσεως ὀχημάτων καθ' ὅτι θὰ ἐξυπηρετῇ καὶ τὸ ἴδιον σχολεῖον ὁσάκις θὰ ὀργανώνῃ ἀθλητικὰς ἢ οἱασδήποτε ἄλλας συγκεντρώσεις.

Δὲν εἶναι ἐπίσης ἀληθὲς ὅτι τὸ Συμβούλιον ἠρνήθη νὰ πωλήσῃ τὸν χῶρον εἰς τὴν σχολικὴν ἐφορείαν καὶ ὅτι ταυτοχρόνως τὸν προσέφερεν εἰς τὴν Ἐκπαιδευτικὴν Ἑταιρείαν Ἀμμοχώστου ἰδιοκτήτριαν τῆς Ἀνωτέρας Ἐμπορικῆς Σχολῆς Βαρωσίων πρὸς Λ. 300 τὴν σκάλαν.

Τὸ μόνον τὸ ὁποῖον εἶναι ἀληθὲς εἶναι ὅτι τὸ συμβούλιον πρὸ διετίας καὶ ὅταν ἐπώλησεν εἰς τὴν Σχολικὴν Ἐφορείαν 12 σκάλες πρὸς Λ. 300 ἐνέκρινεν αἴτησιν τῆς Ἀνωτέρας Ἐμπορικῆς Σχολῆς τὰ τῆς πωλήσῃ τὸν ὑπὸ συζήτησιν χῶρον. Ὅταν ἡ Κυβέρνησις ἠρνήθη, τὸ συμβούλιον προσήρμοσε τὰ σχέδιά του καὶ ἐκανόνισεν ὥστε ὁ ἐν λόγῳ χῶρος νὰ χρησιμοποιηθῇ ὡς σταθμὸς ὀχημάτων.

Ὅσον ἀφορᾷ τὴν ἀπόφασιν τοῦ Συμβουλίου διὰ τὴν κατασκευὴν πεζοδρομίων ὑπὸ προσώπων ποὺ διαχωρίζουν οἰκόπεδα ἡ ἀπόφασις αὐτὴ ἐλήφθη πρὸ 1½ περίπου μηνός. Ἡ αὔξησις τῆς τιμῆς τῶν οἰκοπέδων δὲν ὀφείλεται καθόλου εἰς αὐτὴν τὴν ἀπόφασιν τοῦ συμβουλίου καθ' ὅτι δὲν ἠνοίχθησαν μέχρι τῆς στιγμῆς οἰκόπεδα εἰς τὰ ὁποῖα νὰ γίνουν πεζοδρόμια. Ἐν πάσῃ περιπτώσει συμφώνως πρὸς ἐκτίμησιν τοῦ γραφείου τοῦ δημοτικοῦ μηχανικοῦ ἡ κατασκευὴ πεζοδρομίων δὲν θὰ στοιχίζῃ πέραν τῶν Λ. 15 κατὰ οἰκόπεδον.

Ἐν σχέσει μὲ τὸ ζήτημα τῆς αὐξήσεως τοῦ ἐπαγγελματικοῦ φόρου εἶναι ἀληθὲς ὅτι ἡ φορολογία ηὐξήθη ἀλλὰ μὲ τὴν αὔξησιν αὐτὴν δὲν ἐπιβαρύνονται τὰ πτωχὰ στρώματα τῶν ἐργαζομένων τῆς πόλεως. Μὲ τὴν αὔξησιν ἐπιβαρύνονται αἱ ἑταιρεῖαι, οἱ ἔμποροι, οἱ τοκισταί, τὰ τραπεζιτικὰ ἱδρύματα, αἱ ἀσφαλιστικαὶ ἑταιρεῖαι καὶ οἱ μεγάλοι ὑπάλληλοι.

Τὸ Συμβούλιον εὑρέθη εἰς τὴν ἀνάγκην ν' αὐξήσῃ τὴν ἐπαγγελματικὴν φορολογίαν γιὰ νὰ δυνηθῇ νὰ ἀντιμετωπίσῃ ἔστω καὶ μερικὰς τῆς ὁλονὲν αὐξανομένας ἀνάγκας καὶ ὑποχρεώσεις τοῦ Δήμου ἔναντι τῶν δημοτῶν, τόσον εἰς τὸν τομέα τῆς ὁδοποιΐας ὅσον καὶ εἰς τὸν τομέα τῆς καθαριότητος καὶ τῆς ὑγείας καθὼς καὶ εἰς ἄλλους νέους τομεῖς, γιὰ τοὺς ὁποίους πέρυσι οὐδὲν ποσὸν ἐπληρώνετο, ὅπως εἶναι ὁ ἠλεκτροφωτισμὸς τῶν δρόμων, τὰ σχολικά, ἡ ὑδατοπρομήθεια τῶν δημοτικῶν ὑποστατικῶν καὶ ἱδρυμάτων κλπ. Ἐπὶ πλέον πρέπει νὰ ληφθῇ σοβαρῶς ὑπ' ὄψιν τὸ γεγονὸς ὅτι τὸ Δημαρχεῖον ἔχασε τὴν ἠλεκτρικήν του ἐπιχείρησιν, τὰ ἔσοδα τῆς ὁποίας ἦσαν περὶ τὰς Λ. 45000 καὶ τὰ κέρδη περὶ τὰς Λ. 15.000 τὸν χρόνον.

Ἐν πάσῃ περιπτώσει ἐνῷ φέτος φορολογοῦνται 200 πρόσωπα καὶ ἑταιρεῖες περισσότερον παρὰ τὸ 1953 ἡ αὔξησις συνολικῶς τοῦ φόρου συγκριτικὰ μὲ τὸ 1953 εἶναι μόνον Λ. 1500 περίπου.

Τὰ ἀνωτέρω πρὸς ἀποκατάστασιν τῆς ἀληθείας.

Βαρώσια, 3)6)1954

Ὁ δημαρχεύων
ΧΡ. Λ. ΣΑΒΒΙΔΗΣ
Ἀντιδήμαρχος

ΣΗΜ. «ΚΥΠΡΟΥ»: Εἰς τὴν προσεχῆ ἔκδοσιν θὰ δημοσιεύσωμεν τὸ ὑπόμνημα τῶν ἐπιχειρηματιῶν οἰκοπέδων σχετικῶς μὲ τὴν αὔξησιν τῆς τιμῆς.

ΣΥΝΤΟΜΑ ΔΙΕΘΝΗ ΝΕΑ

ΚΑΖΑΜΠΛΑΝΚΑ 6 (Ρέουτερ). — Τρομοκράτης ἐπυροβόλησε καὶ ἐτραυμάτισε σοβαρῶς ἕνα Μαροκινὸν γαιοκτήμονα εἰς Μάντια. Ὁ τρομοκράτης διέφυγε.

ΠΡΑΓΑ 6 (Ρέουτερ). — Ὁ πρόεδρος τῆς Τσεχοσλοβακίας κ. Ζαποτόκυ διώρισε τὸν κ. Τσενὲκ Χέρελντ πρεσβευτὴν εἰς Συρίαν καὶ Λίβανον.

NORWEGIAN MEDITERRANEAN LINE,
OSLO
NOR - MED LINES LTD., OSLO
Τακτικαὶ ἀναχωρήσεις ἀπὸ Νορβηγίαν. Ἀμβέρσαν, Λονδῖνον, Βορδῶ εἰς Κύπρον καὶ τἀνάπαλιν.
Τὰ ἀκόλουθα ἀτμόπλοια ἀναμένονται εἰς Κυπριακοὺς λιμένας κατὰ τὰς ἀναφερομένας ἡμερομηνίας δεχόμενα φορτίον διά:
Β. ΓΑΛΛΙΑΝ, ΛΟΝΔΙΝΟΝ, ΑΜΒΕΡΣΑΝ
ΚΑΙ ΝΟΡΒΗΓΙΑΝ
m)s "BAALBEX" about 16.6.54
m)s «BRAGA» » 3.7.54
m)s «BAYARD» » 10.7.54
m)s «BANADEROS» » 20.7.54
Η ΠΛΕΟΝ ΕΞΥΠΗΡΕΤΙΚΗ ΓΡΑΜΜΗ ΜΕΤΑΞΥ ΕΥΡΩΠΗΣ ΚΑΙ ΚΥΠΡΟΥ
Διὰ περαιτέρω πληροφορίας ἀπευθύνεσθε εἰς τοὺς Γενικοὺς Πράκτορας:
ΟΡΦΑΝΙΔΗΝ & ΜΥΡΑΤ
ΑΜΜΟΧΩΣΤΟΝ — ΛΕΜΕΣΟΝ — ΛΑΡΝΑΚΑ

ΑΝΤΙΛΑΛΟΙ ΛΑΡΝΑΚΟΣ

ΟΙ ΛΙΜΕΝΙΚΟΙ ΣΥΜΒΟΥΛΟΙ ΕΙΣ ΛΑΡΝΑΚ

Τί ἐλέχθη εἰς αὐτοὺς ἀπὸ τὰ μέλη τῆς λιμενικῆς ἐπιτροπῆς Λάρνακος. — Ἐλήφθησαν ὑπ' αὐτῶν πολλ[αὶ] φωτογραφίαι τοῦ κόλπου Λάρνακος. — Διαψεύδεται ἡ πληροφορία δι' εἰλημμένην δῆθεν ἀπόφασιν πρὸς βελτίωσιν καὶ ἐπέκτασιν τοῦ λιμένος Ἀμμοχώστου. — Σημαντικὰ ποσὰ θὰ διατεθοῦν εἰς βραβεῖα κατὰ τὴν πανήγυριν τοῦ κατακλυσμοῦ.

Τοῦ συνεργάτου μας ΣΚΑΛΙΩΤΟΥ

ΛΑΡΝΑΞ, 6 Ἰουνίου. — Οἱ λιμενικοὶ σύμβουλοι τοῦ Βρεττανικοῦ ὑπουργείου μεταφορῶν κ.κ. Ντρέϊπερ, Χιοὺζ καὶ Ντέλ συνηντήθησαν, ὡς γνωστόν, κατὰ τὴν πρωΐαν τῆς παρ. Πέμπτης εἰς τὸ γραφεῖον τοῦ διοικητοῦ Λάρνακος κ. Ἀρτέμη μετὰ τῶν μελῶν τῆς λιμενικῆς ἐπιτροπῆς Λάρνακος, τὰ ὁποῖα ἐπέδωσαν εἰς αὐτοὺς σχετικὸν ὑπόμνημα. Ἠκολούθησεν ἐποικοδομητικὴ συζήτησις, κατὰ τὴν ὁποίαν ἅπαντα τὰ μέλη τῆς λιμενικῆς ἐπιτροπῆς ἀνέπτυξαν μετὰ θέρμης καὶ μὲ ἀδιάσειστα ἐπιχειρήματα ὅτι τὸ συμφέρον τοῦ Κυπριακοῦ ἐμπορίου εἰδικῶς καὶ τοῦ Κυπριακοῦ λαοῦ γενικῶς ἐπιβάλλουν τὴν κατασκευὴν συγχρονισμένου λιμένος ἐν Λάρνακι.

Ἐλέχθη εἰς αὐτούς, ὅπως πληροφορούμεθα, ὅτι ἡ Λάρναξ εὑρίσκεται εἰς τὸ κέντρον τῆς νήσου, ὅτι ἀπέχει ἐκ τῆς Δεκελείας μόνον 7 μίλια, ὅτι διὰ τῆς κατασκευῆς Δεκελείας — Λευκωσίας θὰ συντομευθῇ εἰς 16 μίλια καὶ ὅτι ἡ ἐνδοχώρα τοῦ λιμένος Λάρνακος δὲν εἶναι μόνον ἡ ἐπαρχία Λάρνακος — ὅπως ὑπεστήριξεν ὁ λιμενολόγος κ. Ἔλλιοτ, ὁ ὁποῖος διῆλθεν ἀπὸ τὴν πόλιν μας πρὸ διετίας ὡς διάττων ἀστὴρ — ἀλλὰ καὶ αἱ ἐπαρχίαι Λευκωσίας καὶ Κερυνείας. Ὑπεστηρίχθη ἀκόμη ἀπὸ τὰ μέλη τῆς ἐπιτροπῆς ὅτι ἡ κατασκευὴ λιμένος ἐν Λάρνακι παρουσιάζει τὸ φυσικὸν πλεονέκτημα ὅτι ἕνας τοιοῦτος λιμὴν θὰ εἶναι ἀπρόσβλητος ἀπὸ τοὺς βορείους ἀνέμους καὶ θὰ δύναται νὰ χωρέσῃ δεκάδας πλοίων, τὰ ὁποῖα θὰ δύνανται νὰ ἐργάζωνται ταυτοχρόνως χωρὶς οἱανδήποτε καθυστέρησιν.

Κατὰ τὰς ἀπογευματινὰς ὥρας οἱ τρεῖς προαναφερθέντες λιμενικοὶ σύμβουλοι ἀνῆλθον εἰς τὴν ἀποβάθραν καὶ παρέμειναν ἐπὶ μίαν καὶ ἡμίσειαν ὥραν, ἀνταλλάσσοντες ἀπόψεις μεταξύ των καὶ λαμβάνοντες φωτογραφίας πρὸς πᾶσαν διεύθυνσιν καὶ ἰδιαιτέρως πρὸς τὴν πλευρὰν Δεκελείας καὶ τοῦ ἀκρωτηρίου Ἁγ. Νάπας.

Ὅπως ἔχομεν πληροφορίας, κατὰ τὰς συνομιλίας των μὲ μέλη τῆς λιμενικῆς ἐπιτροπῆς οἱ τρεῖς λιμενικοὶ σύμβουλοι διέψευσαν ὅτι ὑπάρχει οἱαδήποτε εἰλημμένη ἀπόφασις περὶ βελτιώσεως καὶ μεγεθύνσεως τοῦ λιμένος Ἀμμοχώστου, ὡς ἀνέγραψε τὸ «Σάϊπρους Μέϊλ», καὶ ὅτι τοὐναντίον τὰ πορίσματα τῆς ἐρεύνης των θὰ τεθοῦν ὑπ' ὄψιν τῶν ὑπολοίπων εἰδικῶν τοῦ ὑπουργείου μεταφορῶν κατὰ τὴν ἄφιξίν των καὶ βάσει αὐτῶν θὰ καταρτισθοῦν οἱ προϋπολογισμοὶ δαπάνης, ὡς καὶ τὰ πλεονεκτήματα διὰ μίαν ἑκάστην συγκεκριμένην περίπτωσιν, πρὸς λῆψιν ὁριστικῶν ἀποφάσεων.

Βεβαίως ὑπεδείχθη εἰς τοὺς συμβούλους τοῦ ὑπουργείου ὅτι ὑπάρχουν ἑταιρεῖαι πρόθυμοι νὰ ἀναλάβουν τὴν ἀνέγερσιν λιμένος ἢ λιμένων, ἀλλὰ τὸ πᾶν ἐξαρτᾶται ἀπὸ τὴν προθυμίαν τῶν ὑπευθύνων κυβερνητῶν καὶ δαπανήσουν ἢ νὰ ἐπιτρέψουν νὰ γίνουν μεγάλαι δαπάναι, χωρὶς νὰ ἔχουν δικαίωμα δι' ὡρισμένα ἔτη νὰ διαθέτουν τὰς εἰσπράξεις τῶν κατασκευασθησομένων λιμένων διὰ αὔξησιν τῶν ἐσόδων τοῦ γενικοῦ προϋπολογισμοῦ τῆς νήσου. Πάντως ἡ Λάρναξ, ἔχοντες ὑπ' ὄψιν ὅτι μὲ τὰς εἰσηγήσεις τῶν μελῶν τῆς λιμενικῆς ἐπιτροπῆς πρόκειται περὶ ἐξυπηρετήσεως ἀληθῶς καὶ πραγματικῶς τὰ γνήσια συμφέροντα τοῦ Κυπριακοῦ λαοῦ καὶ τοῦ ἐμπορίου, ἐπιμένει καὶ θὰ ἀγωνίζεται διὰ τὴν πραγματοποίησίν των.

ΠΑΝΗΓΥΡΙΣ ΚΑΤΑΚΛΥΣΜΟΥ

Τὸ Δημοτικὸν Συμβούλιον εἰς τὴν προσπάθειάν του νὰ προσδώσῃ ὅσον τὸ δυνατὸν μεγαλυτέραν λαμπρότητα εἰς τὰς ἑορταστικὰς ἐκδηλώσεις κατὰ τὴν πανήγυριν τοῦ κατακλυσμοῦ ἐψήφισε σημαντικὰ ποσά, ποὺ θὰ δοθοῦν ὡς βραβεῖα διὰ τὴν διακόσμησιν καὶ φωταγώγησιν τῶν παραλιακῶν κέντρων, δι' ἱστιοδρομίας, ὀλισθηρὸν ἱστόν, κωπηλασίας, κολυμβήσεις, δίσιχα κλπ.

Ἡ προκυμαία ἔχει ἤδη φωταγωγηθῆ μὲ πολυχρώμους λαμπτῆρας καὶ κατὰ τὰς τρεῖς νύκτας τοῦ Σαββάτου, Κυριακῆς καὶ Δευτέρας θὰ καίωνται ἐπὶ τῆς ἀποβάθρας πυροτεχνήματα, ἀφιχθέντα ἐκ τοῦ ἐξωτερικοῦ. Διὰ τὴν φωταγώγησιν τῶν καλυτέρων κέντρων θὰ δοθοῦν βραβεῖα 20 καὶ 10 λιρῶν. Ὅπως πληροφορούμεθα τὰ διάφορα σωματεῖα μας καὶ ἄλλοι συμπολῖται ἐργάζονται πυρετωδῶς διὰ νὰ λάβουν μέρος εἰς τοὺς σχετικοὺς διαγωνισμούς. Προβλέπεται ὅτι θὰ ὑπάρξῃ φέτος πρωτοφανὴς κοσμοσυρροὴ ἐκ τῶν ἄλλων πόλεων καὶ τῆς ὑπαίθρου.

ΓΕΩΡΓΙΟΣ ΦΕΓΓΟΥΔΑΚΗΣ

Ἀπέθανε καὶ ἐκηδεύθη τὴν Τρίτην μὲ ἐνδείξεις ἀγάπης καὶ ἐκτιμήσεως ἐξ ὅλης τῆς Κύπρου ὁ ἐκλεκτὸς καθηγητὴς τοῦ Παγκυπρίου Ἐμπορικοῦ Λυκείου Γεώργιος Φεγγουδάκης. Ἐπὶ τῆς σοροῦ του κατετέθησαν στέφανοι ὑπὸ τῆς Ἀρχιεπισκοπῆς Κύπρου, τῆς Μητροπόλεως Κιτίου, τοῦ Δήμου Λάρνακος, ἐννέα γυμνασίων καὶ ἄλλων ἀνωτέρων σχολῶν τῆς νήσου, ὑπὸ τῶν ἀστικῶν σχολῶν Σκάλας — Λάρνακος, Δικηγορικοῦ Σώματος Λάρνακος, τῶν ἰατρῶν ὡς καὶ 250 ἄλλοι στέφανοι φίλων καὶ ἐκτιμητῶν τοῦ μεταστάντος, καθὼς καὶ ἄλλοι στέφανοι ἐκ μέρους μαθητῶν καὶ μαθητριῶν τοῦ Παγκ. Ἐμπορικοῦ Λυκείου, τῶν ὁποίων κατὰ τὸ διάστημα διδασκαλίας μόνον ἑνὸς ἔτους κατέκτησε τὴν ἀγάπην καὶ τὸν σεβασμόν.

Τὴν ἐκφορὰν παρηκολούθησαν ὁ δήμαρχος Λάρνακος κ. Γ. Χριστοδουλίδης μὲ ἄλλα μέλη τοῦ δημοτικοῦ συμβουλίου, οἱ σχολικοὶ ἔφοροι κ.κ. Γ. Ἀραδιππιώτης, Πιερίδης, Γ. Ἀχίλλης, Ἑλλ. Παπαϊωάννου, ὁ καθηγητικὸς κόσμος τῆς πόλεως, οἱ διευθυνταὶ τῶν ἀστικῶν σχολῶν, ἀντιπροσωπεῖαι γυμνασίων καὶ ἄλλων ἀνωτέρων σχολῶν.

Ὁ μεταστάς, ὁ ὁποῖος ἦτο ἡλικίας 45 ἐτῶν, κατέλιπεν ἀπαρηγόρητον σύζυγον καὶ τρία τέκνα μεταξὺ 3 καὶ 11 ἐτῶν.

ΔΙΑΦΟΡΑ

Ὑπὸ τῆς Ἀστυνομίας Λάρνακος ἐξετάζεται ὑπόθεσις ἀφορῶσα τὴν διανομὴν κατὰ τὰς πρωϊνὰς ὥρας τῆς παρ. Κυριακῆς φυλλαδίων καθαπτομένων τοῦ δημάρχου καὶ τῶν Ἑλλήνων μελῶν τοῦ δημοτικοῦ συμβουλίου.

—Ἀνευρέθη καὶ παρεδόθη εἰς τὸν Δῆμον Λάρνακος καρφὶ ἐντὸς ἄρτου, παρασκευασθέντος ἐν Λάρνακι. Ὁμοίως εἰς ἄλλους ἄρτους ἀνευρέθησαν σπάγγοι. Ὁ Δῆμος εἶναι ἀποφασισμένος νὰ ὁδηγήσῃ τοὺς ὑπευθύνους εἰς τὸ δικαστήριον.

—Ἀντιλαμβανόμεθα ὅτι τὰ διατιθέμενα διὰ τῶν κυβερνητικῶν γραφείων καὶ ἰδιαιτέρως τοῦ Κτηματολογίου Λάρνακος εἶναι ὅλως ἀνεπαρκῆ.

ΚΟΙΝΩΝΙΚΑ

ΥΠΟΣΧΕΣΕΙΣ ΓΑΜΟΥ

Ὁ κ. Λυκοῦργος Σ. Δρο[...]της, ἰατρὸς ἐκ Λεμεσοῦ καὶ ἡ δ. Ἀννίτα Μεττιὲρ ἐκ Ζυγ[...] ἔδωσαν ἀμοιβαίαν ὑπόσχεσιν γάμου.

—Ὁ κ. Τάσος Χρ. Χατζη[...]στασίου, διχαστὴς ἐν Λεμ[εσῷ] καὶ ἡ δ. Ῥέα Σ. Μιχαηλ[...] ἔδωσαν ἀμοιβαίαν ὑπόσχεσιν γάμου.

ΓΑΜΟΙ

Ἐν τῷ μέσῳ εὐρυτάτης συγκεντρώσεως συγγενῶν καὶ φίλων ηὐλογήθησαν χθὲς ἐν Κερυνείᾳ ὑπὸ τοῦ Σεβ. Κερυνείας κ. Κυπριανοῦ οἱ γάμοι τοῦ [...] Δημητρίου Γρ. Δημητριάδη, δικηγόρου, μετὰ τῆς δ. Βέρας Κατσελλῆ.

Μετὰ τὴν τέλεσιν τοῦ μυστηρίου παρετέθη δεξίωσις εἰς τὰς ἑκατοντάδας τῶν προσκεκλημένων, εἰς τὸ ξενοδοχεῖον Ντόμ[...].

Ὁ κ. Χριστάκης Λούτσιος [καὶ] ἡ δ. Τροοδία Χ. Πολεμίτη, [ἀμ]φότεροι ἐκ Λεμεσοῦ, ἐτέλεσαν τοὺς γάμους των.

ΑΦΙΞΕΙΣ

Ἀφίχθησαν ἐκ τοῦ εἰς Ἑλλάδα καὶ Τουρκίαν ταξιδίου τοῦ ὁ κ. καὶ ἡ κ. Θρασυβούλου Τ[...]φωνος, μεγαλεμπόρου ἐκ Λεμεσοῦ.

ΔΙΑΚΡΙΣΙΣ ΚΥΠΡΙΑΣ ΕΝ ΑΘΗΝΑΙΣ

Κατὰ πληροφορίας τοῦ ἐν Ἀθήναις ἀνταποκριτοῦ μας, ἡ δ. Κατίνα Κολοκασίδου, θυγάτηρ τοῦ ἐκλεκτοῦ συνεργάτου μας κ. Θ. Κολοκασίδη, τελειόφοιτος τοῦ Γυμνασίου Ἐλευθεριάδη Παναγιωτοπούλου, τοῦ ὁποίου διευθυντὴς εἶναι ὁ Κύπριος ἐκπαιδευτικὸς κ. Γεώργιος Τσια[...]λίδης, διεκρίθη κατὰ τὰς ἐπιδείξεις τῆς σχολῆς ἐπὶ τῇ λήξει τοῦ σχολικοῦ ἔτους, τόσον εἰς τὰς ἀθλητικὰς ἐπιδείξεις, ὅσον καὶ εἰς διαφόρους Κυπριακοὺς χορούς.

Ἐνῷ ἐτελοῦντο οἱ Κυπριακοὶ χοροί, μικροὶ μαθήτριαι τῆς σχολῆς, διέγραφον τὸ γεωγραφικὸν σχῆμα τῆς Κύπρου. [...] ἕνα ὡραιότατον σύμπλεγμα. [...] ὅλη ἑορτὴ ἔδωσεν ἀφορμὴν [εἰς] θερμὰς ἐκδηλώσεις καὶ [...] κραυγὰς ὑπὲρ τῆς ἑνώσεως.

ΡΑΔΙΟΦΩΝΟΝ ΚΑΙ ΠΟΔΟΣΦΑΙΡΟΝ

Κατὰ τὸ σημερινὸν ἀθλητικὸν δεκαπεντάλεπτον τῆς Ραδιοφωνικῆς Ὑπηρεσίας Κύπρου ([...]45 - 8 μ.μ.) θὰ ὁμιλήσῃ ὁ κ. Γεώργιος Φιντικκίδης (εἰς τὸ πρῶτον δεκάλεπτον) μὲ θέμα: Ἀγῶνες τοῦ πρωταθλήματος Κυπέλλου Κύπρου. — Α' [...]ρους.

ΕΠΑΝΟΡΘΩΣΙΣ

Κατὰ τὴν τηλεφωνικὴν μετάδοσιν πρὸς τὴν «Κύπρον», τῆς προπαρελθούσης Κυριακῆς, τῆς περιγραφῆς τῶν ἀποκαλυπτηρίων τῆς προτομῆς τοῦ Φιλίου Ζαννέτου, ἐσημειώθη ἐκ παραδρομῆς ὅτι δὲν παρευρίσκετο ὁ λυκειάρχης κ. Α. Κονταμάνος. Ὡς γεγονὸς οὗτος ἦτο παρὼν εἰς τὴν τελετήν. Ἄλλο εἶναι τὸ ζήτημα ὅτι ἔπρεπε νὰ προσκληθῇ διὰ νὰ προσφωνήσῃ καὶ [νὰ] θέσῃ στέφανον ἐκ μέρους τοῦ ἐκπαιδευτηρίου.

Ὑπεύθυνος Ἰδιοκτήτης: Τυπογραφεῖον «Κόσμος Λτδ.» Τύποις «Κόσμος Λτδ.» Ἀπ. Βαρνάβα 10, Λευκωσία.