Neapolis University

HEPHAESTUS Repository **http://hephaestus.nup.ac.cy**

Archive Cypriot Newspaper Materials Cyprus

1955-06-20

þÿ š Í À Á ¿ Â - ± Á . 1 5 2

Library of Neapolis University Pafos

http://hdl.handle.net/11728/10550

Downloaded from HEPHAESTUS Repository, Neapolis University institutional repository

COSMOS PRESS LTD.
Managing Director

Τίποτα δὲν μπορούσε νὰ εἶναι καλύτερον ἀπὸ τὸ κάπνισμα ἑνὸς
ΚΑΡΟΛΙΝΑ
Καπνοβιομηχανία
Α. Γ. ΠΑΤΙΚΗΣ & ΣΙΑ
ΛΕΜΕΣΟΥ

ΕΞΑΣΕΛΙΔΟΣ ΚΥΠΡΟΣ

ΠΑΓΚΥΠΡΙΟΣ ΕΦΗΜΕΡΙΣ
ΙΔΙΟΚΤΗΣΙΑ — ΔΙΑΧΕΙΡΙΣΙΣ
ΤΥΠΟΓΡΑΦΕΙΑ «ΚΟΣΜΟΣ ΛΤΔ.»
ΓΡΑΦΕΙΑ: Ὁδὸς Ἀποστόλου Βαρνάβα 10 (Ἔναντι Ἐργοστασίου Ἠλεκτρικῆς) Ταχ. Κιβ. 330 — τηλεφ. 4231.
ΤΙΜΗ ΦΥΛΛΟΥ 1½ ΓΡΟΣΙ

ΔΕΥΤΕΡΑ 20 ΙΟΥΝΙΟΥ 1955
ΛΕΥΚΩΣΙΑ — ΚΥΠΡΟΣ
Ἔτος Γ'. Ἀρ. φύλλου 152

ΣΥΝΕΧΙΖΟΝΤΑΙ ΑΙ ΣΥΝΟΜΙΛΙΑΙ ΕΙΣ ΤΟ ΦΟΡΕ·Ι·Ν ΟΦΦΙΣ ΜΕΤΑ ΤΟΥ ΣΕΡ ΠΗΚ ΔΙΑ ΤΟ ΚΥΠΡΙΑΚΟΝ

Ο ΥΠΟΥΡΓΟΣ ΤΩΝ ΑΠΟΙΚΙΩΝ ΑΝΑΜΕΝΕΤΑΙ ΝΑ ΦΘΑΣΗ ΕΙΣ ΚΥΠΡΟΝ ΕΝΤΟΣ ΤΟΥ ΙΟΥΝΙΟΥ ΔΙΑ ΣΥΝΟΜΙΛΙΑΣ ΜΕΤΑ ΤΟΥ ΕΘΝΑΡΧΟΥ

ΛΟΝΔΙΝΟΝ, 19 (Ρέουτερ).—Ὁ ἐν Ἀθήναις πρεσβευτὴς τῆς Βρεττανίας Σὲρ Τσάρλς Πὴκ ἐπεσκέφθη κατὰ τὴν λήξασαν ἑβδομάδα 3 φορὰς τὸ Φόρεϊν Ὄφφις καὶ διεξήγαγε συνομιλίας σχετικῶς μὲ τὸ Κυπριακὸν ζήτημα, τὸ ὁποῖον ἐπανεξετάζεται ὑπὸ τῶν Βρεττανικῶν ὑπηρεσιῶν. Ἡ πληροφορία αὕτη μετεδόθη ὑπὸ καλῶς πληροφορημένων κύκλων ἐν Λονδίνῳ. Ὁ Σὲρ Τσάρλς Πὴκ θὰ παραμείνῃ ἐπὶ τινας ἑβδομάδας ἐν Ἀγγλίᾳ ἐπ' ἀδείᾳ.

Η ΑΦΙΞΙΣ ΤΟΥ ΥΠΟΥΡΓΟΥ ΤΩΝ ΑΠΟΙΚΙΩΝ

ΑΘΗΝΑΙ 19 (Ε.Ι.Ρ.).—Δημοσιογραφικὰ τηλεγραφήματα ἐκ Λονδίνου ἀναφέρουν ὅτι ὁ ὑπουργὸς τῶν ἀποικιῶν κ. Μπόυντ θὰ μεταβῇ εἰς Κύπρον διὰ συνομιλίας μετὰ τοῦ Ἐθνάρχου ἐντὸς τοῦ Ἰουνίου.

Κατὰ τὰς αὐτὰς πληροφορίας ἀνεφύη διαφωνία εἰς τοὺς κόλπους τῆς Βρεττανικῆς Κυβερνήσεως σχετικῶς μὲ τὴν ἀκολουθητέαν πορείαν ἐπὶ τοῦ Κυπριακοῦ μὲ ἐπικράτησιν τῶν ἀπόψεων τοῦ ὑπουργείου τῶν ἀποικιῶν. Ἀναφέρεται σχετικῶς ὅτι τὸ Φόρεϊν Ὄφφις εἶχε ζητήσει τὴν διεξαγωγὴν συνομιλιῶν μεταξὺ Βρεττανίας, Ἑλλάδος καὶ Τουρκίας. Ἐξ ἄλλου ὁ ἐν Ἀθήναις πρεσβευτὴς τῶν Ἡνωμένων Πολιτειῶν κ. Κάννον ἀνεχώρησε σήμερον ἀεροπορικῶς εἰς Οὐάσιγκτον πρὸς διεξαγωγὴν συνομιλιῶν ἐπὶ τῶν Ἑλληνικῶν ζητημάτων.

ΣΧΟΛΙΑ ΤΟΥ ΑΘΗΝΑΪΚΟΥ ΤΥΠΟΥ

ΑΘΗΝΑΙ 19 (Ε.Ι.Ρ.).—Τὸ σημερινὸν «Βῆμα» γράφει ὅτι ἡ Βρεττανικὴ Κυβέρνησις παρουσιάζεται ἄκρως ἐπιφυλακτικὴ ἔναντι τοῦ Κυπριακοῦ καὶ δὲν ἔδωσε τὴν ἐντύπωσιν, κατὰ τὴν συζήτησιν εἰς τὰς δύο βουλὰς τὴν λήξασαν ἑβδομάδα ὅτι εὑρίσκεται εἰς τὰς παραμονὰς ριζικῆς ἀλλαγῆς τῆς πολιτικῆς της. Εἶναι πάντως ἄξιον προσοχῆς ὅτι οἱ ἐργατικοὶ ῥήτορες ἀνεγνώρισαν τὴν ὕπαρξιν σφαλμάτων τῆς Βρεττανικῆς πολιτικῆς καὶ ἔθεσαν ὡς βάσιν τὴν ἀναγνώρισιν τῆς αὐτοδιαθέσεως τοῦ Κυπριακοῦ λαοῦ ἐντὸς συμπεφωνημένων ὅρων.

Ἡ «Καθημερινὴ» γράφει ὅτι παρ' ὀλίγον νὰ διαλυθῇ τὸ διεθνὲς συνέδριον νομικῆς διότι ἐτέθη τὸ ζήτημα αὐτοδιαθέσεως τῆς Κύπρου. Ὁ ἀντιπρόσωπος τοῦ Καναδᾶ διεμαρτυρήθη καὶ ὁ Ἄγγλος ἠπείλησε νὰ ἀποχωρήσῃ μὲ 4—5 ἄλλους.

Δὲν πιστεύομεν ὅτι σκοπὸς ἑνὸς συνεδρίου νομικῆς εἶναι ἡ ἁπλῆ νομικὴ διαδικασία καὶ ὄχι ἡ συζήτησις ζητημάτων, τὰ ὁποῖα ἀφοροῦν ἀμέσως τὴν νομικὴν ἐπιστήμην.

Ὁ «Ἐθνικὸς Κήρυξ» ἀποδοκιμάζει τὴν εἰσήγησιν τοῦ ἐργατικοῦ Λόρδου Λιστόουελ περὶ διεξαγωγῆς συνομιλιῶν μετὰ τῆς Ἑλλάδος καὶ τῆς Τουρκίας. Ἡ αὐτοδιάθεσις τῶν Κυπρίων, γράφει, δὲν ἀφορᾷ οὔτε τὴν Ἀγγλικὴν Κυβέρνησιν, οὔτε τὴν Ἑλλάδα οὔτε τὴν Τουρκίαν, ἀλλὰ τὸν Κυπριακὸν λαόν.

ΤΙ ΜΕΤΕΔΟΣΕΝ Ο ΑΙΓΥΠΤΙΑΚΟΣ ΤΥΠΟΣ

ΑΛΕΞΑΝΔΡΕΙΑ 19 (Τοῦ ἀνταποκριτοῦ μας). Ὁ Αἰγυπτιακὸς τύπος δημοσιεύει πληροφορίας ἐκ Νέας Ὑόρκης κατὰ τὰς ὁποίας ἤρχισε προεργασία τῶν Ἄγγλων εἰς τὴν Ἀμερικὴν πρὸς καλλιέργειαν καταλλήλου κλίματος διὰ μίαν λύσιν τοῦ Κυπριακοῦ. Μερικοὶ ἀνταποκριταὶ ἀναγνωρίζουν κάποιαν διάθεσιν τῆς Μεγάλης Βρεττανίας ὅπως δείξῃ καλὴν θέλησιν διὰ τὴν ἐξάλειψιν τῆς ἐχθρότητος μεταξὺ Ἑλλάδος καὶ Ἀγγλίας.

Ἀναμένεται ὅτι οἱ Ἄγγλοι καὶ οἱ Ἀμερικανοὶ προσπαθοῦν νὰ εἰσέλθουν εἰς «ἀγῶνα δρόμου» μὲ τὴν Ρωσσίαν διὰ νὰ κερδίσουν ἔδαφος εἰς τὴν «ἐπίθεσιν εἰρήνης», τὴν ὁποίαν ἐξαπέλυσε τὸ Κρεμλῖνον εἰς τὴν Μεσογειακὴν λεκάνην. Ἀνεξαρτήτως τῆς ἀκαμψίας, τὴν ὁποίαν τυχὸν ἤθελε δείξει εἰς τὸ ἐγγὺς μέλλον ἡ Μεγάλη Βρεττανία, μερικοὶ ἀνταποκριταὶ τονίζουν ὅτι εἶναι ἀναμφισβήτητον ὅτι αὕτη ἀντελήφθη τὴν ἀνάγκην νὰ βοηθήσῃ τὴν προσπάθειαν τῆς Ἀμερικῆς ὅπως κερδίσῃ ἔδαφος εἰς τὴν Μεσόγειον ἔναντι τῶν παραχωρήσεων τῆς Ρωσσικῆς ἐξωτερικῆς πολιτικῆς.

Κατὰ τὰς αὐτὰς πληροφορίας, τὸ Κυπριακὸν τείνει νὰ τοποθετηθῇ εἰς νέαν βάσιν διὰ συζήτησιν μεταξὺ Ἀγγλίας καὶ Ἀμερικῆς. Οἱ Ἀμερικανοὶ ἐπείγονται νὰ πείσουν τοὺς Βρεττανοὺς ὅπως δώσουν μίαν μορφὴν «ἠπιότητος» εἰς τὸ ἐσωτερικὸν ζήτημα τῆς Κύπρου. Ἕνας μάλιστα ἀνταποκριτὴς φθάνει νὰ τονίζῃ ὅτι ὑπάρχει καὶ ὑπόσχεσις ἐκ μέρους τῶν Ἡνωμένων Πολιτειῶν ὅτι ἂν δοθῇ μία ἱκανοποιητικὴ λύσις εἰς τὸ «ἐσωτερικὸν ζήτημα» τῆς Κύπρου, αὗται θὰ ἀσκήσουν ἠθικὴν πίεσιν ἐπὶ τῆς Ἑλληνικῆς Κυβερνήσεως διὰ νὰ παραδεχθῇ τὸ καθεστὼς αὐτὸ καὶ νὰ παύσῃ ἡ ἐσωτερικὴ ἀναταραχή.

Αἱ πληροφορίαι καταλήγουν μὲ τὸ ὅτι ἡ ὅλη κίνησις ἔχει μορφὴν μέχρι τοῦδε παρασκηνιακὴν καὶ ἀνεπίσημον καὶ κανεὶς δὲν γνωρίζει ἂν θὰ πάρῃ τὴν ἐπίσημον μορφὴν διαβημάτων τῶν Ἀμερικανῶν. Τονίζεται ἀπὸ ὅλας τὰς ἐξ Ἀμερικῆς πληροφοριακὰς πηγὰς ὅτι ἐν ὄψει νέας ἐγγραφῆς τοῦ Κυπριακοῦ εἰς τὸν ΟΗΕ παρατηρεῖται τάσις ἀντιμετωπίσεως τοῦ εἰς τὰ παρασκήνια πρὶν τοῦτο προωθηθῇ εἰς ἐπίσημον συζήτησιν.

ΝΤ. ΚΟΥΤΣΟΥΜΗΣ

ΤΟ ΔΙΕΘΝΕΣ ΣΥΝΕΔΡΙΟΝ ΝΟΜΙΚΩΝ ΕΝ ΑΘΗΝΑΙΣ

Ἡ πανηγυρικὴ ἔναρξις τῶν ἐργασιῶν τοῦ Διεθνοῦς Συνεδρίου Νομικῶν εἰς τὸ Ζάππειον. Οἱ σύνεδροι ὄρθιοι, κατὰ τὴν ἀνάκρουσιν τοῦ Ἐθνικοῦ μας Ὕμνου. Ὡς γνωστὸν κατὰ τὴν διάρκειαν τῶν ἐργασιῶν τοῦ συνεδρίου ἐδημιουργήθη μεγάλος θόρυβος μὲ τὴν στάσιν τοῦ Καναδοῦ Προέδρου κ. Θόρσον, ὁ ὁποῖος δὲν ἤθελε οὔτε νὰ ἀκούσῃ κἂν νὰ γίνεται λόγος περὶ παραχωρήσεως τοῦ δικαιώματος τῆς αὐτοδιαθέσεως εἰς τὸν λαὸν τῆς Κύπρου. Κατὰ τὴν προχθεσινὴν τῆς συνεδρίας ἡ ἐπιτροπὴ δημοσίου δικαίου τοῦ συνεδρίου ἐνέκρινε ψήφισμα ὑπὲρ τῆς αὐτοδιαθέσεως ὅλων τῶν λαῶν.

ΔΥΟ ΕΚΡΗΞΕΙΣ ΕΣΗΜΕΙΩΘΗΣΑΝ ΨΕΣ ΕΝ ΛΕΥΚΩΣΙΑ ΕΝΤΟΣ ΑΓΓΛΙΚΟΥ ΜΠΑΡ

Ο ΙΔΙΟΚΤΗΤΗΣ ΑΝΑΦΕΡΕΙ ΟΤΙ ΕΙΔΕ ΝΕΑΡΟΝ ΝΑ ΤΟΠΟΘΕΤΗ ΔΕΜΑ ΚΑΤΩΘΙ ΕΝΟΣ ΚΑΝΑΠΕ

ΑΝΕΚΡΙΘΗΣΑΝ ΔΥΟ ΑΓΓΛΟΙ ΣΤΡΑΤΙΩΤΑΙ.—ΟΥΔΕΙΣ ΕΚ ΤΩΝ ΘΑΜΩΝΩΝ ΕΤΡΑΥΜΑΤΙΣΘΗ, ΑΛΛΑ ΕΠΡΟΞΕΝΗΘΗΣΑΝ ΜΕΡΙΚΑΙ ΖΗΜΙΑΙ

Δύο ἐκκωφαντικαὶ ἐκρήξεις συνεκλόνισαν ψὲς τὴν 9.20 μ.μ. τὴν Λευκωσίαν. Αὗται ἐσημειώθησαν εἰς τὸ ὑπὸ Ἀγγλικὴν ἰδιοκτησίαν μπὰρ «Μέηπλ», τὸ ὁποῖον εὑρίσκεται ἐν τῇ ὁδῷ Πασικράτους, πλησίον τῆς πλατείας Μεταξᾶ. Παρ' ὅλον ὅτι τὸ μπὰρ ἦτο πλῆρες θαμώνων, κατὰ τὸ πλεῖστον Ἄγγλων στρατιωτῶν, ἐν τούτοις οὐδεὶς ἐτραυματίσθη.

ΤΙ ΑΦΗΓΟΥΝΤΑΙ ΑΥΤΟΠΤΑΙ ΜΑΡΤΥΡΕΣ

Ὁ ἰδιοκτήτης τοῦ «Μέηπλ μπὰρ» κ. Τσάρλι Μπράντμπουρυ περιέγραψεν ὡς ἑξῆς τὰ τῆς ἐκρήξεως πρὸς δημοσιογράφους:

«Εἰς τὸ μπὰρ ἐκάθηντο περὶ τὰ 20 πρόσωπα, μεταξὺ τῶν ὁποίων γυναῖκες καὶ παιδιά. Εὑρισκόμην πίσω τοῦ μπάγκου, ὅτε εἰς μίαν στιγμὴν εἶδα ἕνα νεαρόν, ἡλικίας 14 περίπου ἐτῶν, νὰ παρατηρῇ ἀπὸ τὴν θύραν. Ἐνόμισα ὅτι ἦτο ἀνθοπώλης. Αἰφνιδίως εἶδα αὐτὸν νὰ ρίπτῃ κάτι πίσω ἀπὸ ἕνα καναπέν, ἐπὶ τοῦ ὁποίου ἐκάθηντο ἕνας ἄνδρας καὶ μία γυναῖκα. Ἤκουσα σφύριγμα καὶ ἀμέσως ἐκραύγασα «ὅλοι χαμαί». Οἱ θαμῶνες ἔπεσαν ἀμέσως εἰς τὸ ἔδαφος. Μετ' ὀλίγα δευτερόλεπτα ἐσημειώθησαν δύο ἐκρήξεις. Τὸ ἐκπληκτικὸν εἶναι ὅτι, παρ' ὅλον ὅτι ὑπῆρχον 20 πρόσωπα ἐντὸς τοῦ μπάρ, οὐδεὶς ἐτραυματίσθη ἐκτὸς ἑνός, ὁ ὁποῖος ἔγδαρε τὴν μύτην του».

Ἡ κ. Β. Πήτ, σύζυγος ἀξιωματικοῦ τῆς Ράφ, εἶπε τὰ ἑξῆς: «Ἐκαθήμην εἰς τὸ μπὰρ μετὰ τοῦ συζύγου μου. Αἴφνης ἤκουσα τὸν κ. Μπράντμπουρυ νὰ κραυγάζῃ «ὅλοι χαμαί». Ἐρρίφθην εἰς τὸ ἔδαφος καὶ ἐσκέπασα τὴν κεφαλήν μὲ τὰς χεῖρας. Ἀμέσως ἤκουσα 2 τρομερὰς ἐκρήξεις καὶ τὸ μπὰρ ἐγέμισε μὲ ἱπτάμενα μέταλλα καὶ ὑαλιά. Ἐτρομοκρατήθην, ἀλλὰ δὲν ἐτραυματίσθην».

—ΑΙ ΖΗΜΙΑΙ

Ἐκ τῶν ἐκρήξεων κατεστράφη ἡ βιτρίνα τοῦ καταστήματος, 20 τετραγωνικῶν ποδῶν, ἐθραύσθησαν μερικὰ ἔπιπλα καὶ ἐθραύσθησαν φιάλαι. Ὁ καναπὲς ἀνετινάχθη εἰς τὸν ἀέρα καὶ ἐρρίφθη εἰς τὸ μέσον τῆς αἰθούσης. Τὰ ἠλεκτρικὰ φῶτα συνετρίβησαν.

—ΤΙ ΙΣΧΥΡΙΣΘΗ Ο ΔΙΚΗΓΟΡΟΣ κ. Φ. ΚΛΗΡΙΔΗΣ

Κατὰ τὴν στιγμὴν τῆς ἐκρήξεως ὁ δικηγόρος κ. Φοῖβος Ν. Κληρίδης ἐκάθητο εἰς τὸν ἐξώστην τῆς οἰκίας του, ἄνωθεν τοῦ μπάρ. Ὁ κ. Κληρίδης ἰσχυρίσθη ἀμέσως μετὰ τὴν ἔκρηξιν, ὅτι εἶδε δύο πρόσωπα νὰ ρίπτουν κάτι ἐντὸς τοῦ μπὰρ καὶ νὰ τρέπωνται εἰς φυγήν. Ἔσπευσεν εἰς καταδίωξίν των μετ' ἄλλων πολιτῶν καὶ ἐπρόφθασεν αὐτὰ πλησίον τῆς κλινικῆς τοῦ κ. Θ. Δέρβη. Ἐν τῷ μεταξὺ ἔφθασεν ἡ ἀστυνομία, ἡ ὁποία συνέλαβε 2 Ἄγγλους στρατιώτας. Οὗτοι ἀνεκρίθησαν εἰς τὸν ἀστυνομικὸν σταθμὸν καὶ εἶπον ὅτι εἶδον δύο νεαροὺς νὰ τρέχουν. Ἔτρεξαν εἰς καταδίωξιν των διὰ νὰ τοὺς συλλάβουν, ὁπότε τὸ συγκεντρωθὲν πλῆθος, βλέπον αὐτοὺς νὰ τρέχουν, ὑπέθεσεν ὅτι εἶχον σχέσιν μὲ τὰς ἐκρήξεις καὶ κατεδίωξεν αὐτούς.

Μέχρις ἀργὰ ψὲς δὲν ἐσημειώθησαν συλλήψεις.

Διεπιστώθη ὅτι ἐπρόκειτο περὶ χειροβομβίδων ἐπιτοπίου κατασκευῆς. Μία Ἑλληνίς, εὑρισκομένη κατὰ τὴν στιγμὴν τῆς ἐκρήξεως εἰς τὸ μπάρ, ἐλιποθύμησε. Μετεφέρθη εἰς τὸ νοσοκομεῖον, ὅπου τῆς παρεσχέθησαν βοήθειαι καὶ ἀκολούθως εἰς τὴν οἰκίαν της.

ΚΑΙ ΑΛΛΗ ΨΕΣΙΝΗ ΕΚΡΗΞΙΣ ΒΟΜΒΑΣ ΕΝ ΛΕΥΚΩΣΙΑ

ΕΡΡΙΦΘΗ ΕΙΣ ΤΟΝ ΚΗΠΟΝ ΤΗΣ ΟΙΚΙΑΣ ΑΓΓΛΟΥ ΤΑΞΙΑΡΧΟΥ

Βόμβα ἐρρίφθη ἐπίσης ψὲς εἰς τὸν κῆπον οἰκίας εἰς τὴν ὁποίαν κατοικεῖ ὁ ταξίαρχος Ρίκετς, διοικητὴς τῶν Βρεττανικῶν στρατευμάτων τῆς περιοχῆς Λευκωσίας. Δὲν ἐσημειώθησαν ἀπώλειαι.

Ὁ ταξίαρχος Λ. Χ. Γ. Ρίκετς ἀνέλαβε τὴν διοίκησιν τῶν στρατευμάτων τῆς περιοχῆς Λευκωσίας πρὸ τριῶν μηνῶν.

ΚΑΙ ΕΙΣ ΒΑΡΩΣΙΑ

Ἔκρηξις ἐσημειώθη ψὲς καὶ εἰς τὸ «Πάλμ Μπὰρ» ἐν Βαρωσίοις, ἀντικρὺ τοῦ ξενοδοχείου Σαβόϋ. Δὲν ὑπάρχουν θύματα.

ΓΕΡΜΑΝΙΚΟΙ ΟΙΚΟΙ ΕΠΙΔΕΙΚΝΥΟΥΝ ΜΕΓΑ ΕΝΔΙΑΦΕΡΟΝ ΔΙ' ΑΝΑΛΗΨΙΝ ΤΩΝ ΜΕΤΑΦΟΡΩΝ ΕΝ ΚΥΠΡΩ

ΑΠΑΙΤΕΙΤΑΙ ΚΕΦΑΛΑΙΟΝ 500 ΧΙΛ. ΛΙΡΩΝ

Πληροφορούμεθα ὅτι Γερμανικοὶ καὶ Ἑβραϊκοὶ οἶκοι ἐπέδειξαν μέγα ἐνδιαφέρον διὰ τὸ σχέδιον μονοπωλιακῆς ὀργανώσεως τῶν μεταφορῶν μεταξὺ τῶν πόλεων τῆς νήσου καὶ ἐντὸς αὐτῶν, τὸ ὁποῖον εἰσηγήθη ἡ Κυβέρνησις. Ἀντιθέτως οἱ Ἀγγλικοὶ οἶκοι ἐπέδειξαν μικρότερον ἐνδιαφέρον. Οἱ Γερμανοὶ ἰδίως ἔδειξαν προθυμίαν ὄχι μόνον ἀναλήψεως τῆς ἐπιχειρήσεως, ἀλλὰ ἐπίσης ἐφοδιασμοῦ αὐτῆς μὲ τὰ κατάλληλα λεωφορεῖα καὶ παροχῆς μακροπροθέσμων πιστώσεων.

Ὑπολογίζεται ὅτι διὰ τὴν λειτουργίαν μιᾶς ἀρτίας ὑπηρεσίας μεταφορῶν ἐντὸς καὶ μεταξὺ τῶν πόλεων θὰ χρειασθοῦν περὶ τὰ 80 λεωφορεῖα τῶν 30 θέσεων, τὰ ὁποῖα στοιχίζουν σήμερον περὶ τὰς 4.500 λίρας ἕκαστον. Ταῦτα ἐννοεῖται θὰ εἶναι ἐντελῶς σύγχρονα μὲ ἐγκατάστασιν συστήματος διακανονισμοῦ τῆς θερμοκρασίας. Συνολικῶς θὰ χρειασθῇ κεφάλαιον 500 περίπου χιλιάδων λιρῶν. Τίθεται ὡς βασικὸς ὅρος τῆς τοιαύτης ἐπιχειρήσεως ὅτι τὰ 55% τῶν κεφαλαίων θὰ ἀνήκουν εἰς Κυπρίους.

Η ΤΟΥΡΙΣΤΙΚΗ ΚΙΝΗΣΙΣ ΕΞ. ΑΙΓΥΠΤΟΥ ΠΡΟΣ ΤΗΝ ΚΥΠΡΟΝ ΕΥΡΙΣΚΕΤΑΙ ΥΠΟ ΤΟ ΜΗΔΕΝ

ΤΟ ΡΕΥΜΑ ΕΣΤΡΑΦΗ ΠΡΟΣ ΤΗΝ ΕΛΛΑΔΑ

ΑΛΕΞΑΝΔΡΕΙΑ 19 (Τοῦ ἀνταποκριτοῦ μας). — Ὅπως εἶχε προβλεφθῇ ἡ τουριστικὴ κίνησις τῆς Αἰγύπτου ἐστράφη καὶ ἐφέτος πρὸς τὴν Ἑλλάδα χωρὶς νὰ παρατηρηθῇ οἱαδήποτε «στροφὴ» πρὸς τὴν Κύπρον. Δύο πλοῖα, ἀναχωροῦντα ἐξ Ἀλεξανδρείας διὰ Πειραιᾶ ἑβδομαδιαίως, ἔχουν τὰς θέσεις των συμπληρωμένας μέχρι τέλους Αὐγούστου. Πρωτοφανὴς εἶναι ἡ ἔξοδος τῶν Αἰγυπτιωτῶν φέτος. Ἡ κίνησις πρὸς τὴν Κύπρον εἶναι ἐντελῶς ἀσήμαντος. Ἕνας ἐκ τῶν κυριωτέρων τουριστικῶν ἐκπροσώπων μας ἐδήλωσε χαρακτηριστικῶς: «Ἡ πρὸς τὴν Κύπρον κίνησις εἶναι πάντοτε ὑπὸ τὸ μηδέν». Τονίζεται ὅμως ἁρμοδίως ὅτι ἂν εἶχε γίνει ἐγκαίρως προπαγανδιστικὴ κίνησις εἰς τὴν Αἴγυπτον, θὰ ἦτο δυνατὸν νὰ ἐπισκεφθοῦν τὴν Κύπρον ἀρκετοὶ Αἰγυπτιῶται, οἱ ὁποῖοι ἄλλοτε ἐπροτίμων αὐτὴν ὡς τόπον παραθερισμοῦ. Ἐν τῷ μεταξὺ διαφημιστικὴ προσπάθεια γίνεται εἰς τὸν Αἰγυπτιακὸν τύπον καὶ ἀπὸ τὰς ἀεροπορικὰς ἑταιρείας, αἱ ὁποῖαι διατηροῦν ἀεροπορικὰς γραμμὰς μὲ τὴν νῆσον.

ΝΤ. ΚΟΥΤΣΟΥΜΗΣ

ΝΕΑ ΛΕΥΚΟΝΟΙΚΟΥ

ΠΡΟΒΛΕΠΕΤΑΙ ΜΕΓΑΛΗ ΑΠΟΤΥΧΙΑ ΕΙΣ ΤΗΝ ΣΥΓΚΕΝΤΡΩΣΙΝ ΣΙΤΟΥ ΚΑΙ ΚΡΙΘΗΣ

Η ΠΑΡΑΓΩΓΗ ΠΟΛΥ ΚΑΤΩΤΕΡΑ ΤΗΣ ΠΡΟΒΛΕΠΟΜΕΝΗΣ

ΛΕΥΚΟΝΟΙΚΟΝ 19 (Τοῦ ἀνταποκριτοῦ μας). — Ὑπὸ ὑπευθύνων κύκλων τῆς Συνεργατικῆς πληροφορούμεθα ὅτι ἡ συγκέντρωσις κριθῆς μέχρι σήμερον ἀνῆλθεν εἰς 35 χιλιάδας ὀκάδας, ἐν συγκρίσει μὲ 114 χιλ. ὀκ. τῆς ἀντιστοίχου περιόδου τοῦ παρελθόντος ἔτους. Νοουμένου δὲ ὅτι πέρυσιν εἴχομεν μετρίαν μόνον ἐσοδείαν οἱ ὡς ἄνω ἀριθμοὶ ἀποτελοῦν τὴν τραγικὴν πραγματικότητα τῆς χαμηλοτάτης ἐφετεινῆς παραγωγῆς, ἥτις ἀναμφιβόλως ἀνεβάζει τὸ κόστος πολὺ πέραν τῆς καθορισθείσης ὑπὸ τῆς Κυβερνήσεως τιμῆς τῶν 5 γροσίων κατ' ὀκᾶν. Ὑπὸ τῶν ἰδίων κύκλων προβλέπεται ὡσαύτως μεγάλη ἀποτυχία καὶ εἰς τὴν συγκέντρωσιν τοῦ σίτου ἐκφράζεται δὲ φόβος ὅτι ἡ Συνεργατικὴ πιθανὸν νὰ ὑποστῇ ζημίας ἐκ τῆς ἐφετεινῆς συγκεντρώσεως διὰ τὸν λόγον ὅτι τὰ 2/3 τῆς διαθεσίμου παραγωγῆς σίτου ἥτις ἐπίσης ὑστέρησε κατὰ πολὺ λόγῳ σκωριάσεως τῶν ὀψίμων καλλιεργειῶν ἀπερροφήθησαν ὑπὸ τοῦ γεωργικοῦ τμήματος διὰ τὴν ἔκδοσιν πιστοποιημένου σπόρου, ἐνῷ εἶχον πρὸς τοῦτο ἐνοικιασθῇ αἱ ἀναγκαῖαι ἀποθῆκαι.

Οὕτως ἐχόντων τῶν πραγμάτων ὡς πρὸς τὴν παραγωγὴν ἀσφαλῶς ἐλαττοῦται ὁ μέσος ὅρος εἰσοδήματος τοῦ γεωργοῦ, τοῦ ὁποίου πέρυσιν τὸ γεωργικὸν τμῆμα δι' ἐπισήμου ἀνακοινωθέντος καθώριζεν εἰς τὰς 78 λίρας καὶ ἴσως μόνον τὸ κυβερνητικὸν τοῦτο τμῆμα μετὰ τῆς Ἐπιτροπῆς Σιτηρῶν — αἱ καθορίζουσαι τὰς τιμὰς σιτηρῶν — θὰ εἶναι εἰς θέσιν νὰ ἀπαντήσουν εἰς τὸ ἐρώτημα τοῦ γεωργικοῦ κόσμου πῶς θὰ κατορθώσῃ ν' ἀντεπεξέλθῃ μέχρι τῆς ἑπομένης ἐσοδείας, μὲ τὸν σημερινὸν ἰδίως ὑψηλὸν τιμάριθμον, ἀφοῦ τῆς δημιουργίας νέων δανείων, ὅπου, βεβαίως ὑπάρχει εἰσέτι περιθώριον πιστώσεως. Διότι εἶναι πραγματικῶς τραγικὴ ἡ θέσις πολλῶν γεωργῶν, οἵτινες ἔκλεισαν εἰς τὰς Συνεργατικὰς τὸ ὅριον πιστώσεως καὶ ἀναγκάζονται ἐν γνώσει νὰ ὑφίστανται τὴν ἐκμετάλλευσιν τῶν διαφόρων ἐπιτηδείων.

ΔΙΑΦΟΡΑ

Ἐκφράζονται παράπονα ὑπὸ γεωργῶν, ὑποστάντων ζημίας ἐκ τῆς τοποθετήσεως ἠλεκτρικῶν στύλων εἰς τὰς ἐκ σιτηρῶν καλλιεργείας των, διὰ τὴν καθυστέρησιν τῆς Ἀρχῆς Ἠλεκτρισμοῦ νὰ καταβάλῃ τὰς ἐκτιμηθείσας ζημίας.

—Ἀρκετὰ τέως μέλη τοῦ διαλυθέντος «Ταμιευτηρίου Λευκονοίκου Λτδ» ἐκφράζουν δυσφορίαν διὰ τὴν σημειουμένην καθυστέρησιν εἰς τὴν ἐκκαθάρισιν τῶν λογαριασμῶν καὶ τὴν διανομὴν τοῦ ὑπολειπομένου μερίσματος.

—Εἰς πρόσφατον συνεδρίαν ἡ ἐφορεία τῆς Ἀνωτέρας Σχολῆς Λευκονοίκου προέβη εἰς τὸν ἐπαναδιορισμὸν τῶν καθηγητῶν καὶ διεβάθμισε τούτους εἰς τάξεις, ἀναλόγως τῶν προσόντων, τῆς πείρας καὶ τῆς ἱκανότητος ἑκάστου. Ἐφήρμοσεν ἐπίσης πλήρως τὴν μισθοδοτικὴν κλίμακα τοῦ Ο.Λ.Μ.Ε.Κ. Προέβη εἰς τὸν διορισμὸν τριῶν νέων καθηγητῶν ἤτοι τῶν κ.κ. Κ. Κυριακάκου, φυσικοῦ, διευθυντοῦ ἐφέτος τῆς Ἀπεπτείου Σχολῆς Ἀγροῦ, τοῦ Διονυσίου Μαραγκουδάκη, διπλωματούχου τῆς Ἀνωτάτης Ἐμπορικῆς Ἀθηνῶν καὶ τῆς δ. Μαρίας Λουκοπούλου, φιλολόγου. Ὁ ἐκ τῶν καθηγητῶν τῆς σχολῆς κ. Παναγιώτης Παττίχης ἀπεδέχθη διορισμὸν εἰς τὸ Παγκύπριον Γυμνάσιον.

ΤΟΝ ΑΥΓΟΥΣΤΟΝ ΦΘΑΝΟΥΝ ΝΕΑ ΣΤΡΑΤΕΥΜΑΤΑ

Ὕφεσις τῶν ἐργασιῶν εἰς Ἐπισκοπήν

ΛΕΜΕΣΟΣ 19 (Τοῦ ἀνταποκριτοῦ μας). — Ὁ ρυθμὸς τῶν οἰκοδομικῶν ἐργασιῶν εἰς τὴν ἐπισταθμίαν Ἐπισκοπῆς ἐχαλαρώθη. Ἄνω τῶν 100 ἐργατῶν ἀπελύθησαν, προστίθεται δὲ ὅτι προσεχῶς θὰ ἀπολυθοῦν καὶ ἄλλοι.

Πληροφορούμεθα ὅτι ἀπὸ τῆς 15 Αὐγούστου καὶ ἐφεξῆς θὰ ἀρχίσουν νὰ καταφθάνουν εἰς Κύπρον σημαντικαὶ μονάδες στρατοῦ καὶ ἀεροπόρων ἐκ Σουέζ. Οὗτοι θὰ στρατωνισθοῦν εἰς τὴν ἐπισταθμίαν Ἐπισκοπῆς. Ὁ ἀριθμός των πιθανῶς θὰ ἀνέλθῃ εἰς μερικὰς χιλιάδας.

ΕΙΔΗΣΕΙΣ ΛΑΡΝΑΚΟΣ

ΛΑΡΝΑΞ 19 (Τοῦ ἀνταποκριτοῦ μας). — Εἰς τὰ θαλάσσια λουτρὰ τῆς πόλεώς μας συγκεντρώνονται καθ' ἑκάστην πολλοὶ φίλοι τῆς θαλάσσης. Τὰ [illegible] θαλάσσια λουτρὰ Μακένζυ, τὰ ὁποῖα ἔγιναν ἀρκετὰ προσιτὰ καὶ βελτιώθησαν, συγκεντρώνουν καθημερινῶς πολὺν κόσμον καὶ κατ' ἐξοχὴν ἀπὸ τὴν Λευκωσίαν. Ὑπολογίζεται ὅτι τὰ 80 τοῖς ἑκατὸν τῶν προσερχομένων εἶναι Λευκωσιᾶται. Καὶ ἡ θάλασσά μας, μὲ τὰ ἀβαθῆ νερά της εἰς ἀρκετὴν ἀπόστασιν ἐκ τῆς παραλίας, εἶναι ἰδεώδης διὰ παιδιὰ καὶ ἐν γένει δι' ἀρχαρίους εἰς τὸ κολύμβημα.

—Τὸ νέον μηχάνημα ἐκτοξεύσεως Ντὶ Ντὶ Τὶ ποὺ ἐπρομηθεύθη ὁ Δῆμος Λάρνακος πρὸς ἐξόντωσιν τῶν κωνώπων, κάμνει θαύματα. Δυστυχῶς τὸ τμῆμα ἰατρικῶν ὑπηρεσιῶν, ὅπως μᾶς ἐλέχθη, διὰ λόγους κακῶς ἐννοουμένης οἰκονομίας, δὲν ἔκαμεν ὅ,τι ἔπραττεν εἰς προηγούμενα ἔτη διὰ ἀπολύμανσιν ἑλῶν, λιμναζόντων ὑδάτων τῶν ποταμῶν κλπ. καὶ παρουσιάσθη ἐφέτος μεγάλη αὔξησις τῶν ἐνοχλητικῶν αὐτῶν ἐντόμων.

—Ὁ Δῆμος Λάρνακος προβαίνει εἰς κατασκευὴν ὀχετῶν εἰς τὴν ὁδὸν Ἑρμοῦ ἐπὶ τῆς πλευρᾶς ἔναντι τοῦ πρατηρίου τῆς Σόκονυ Βάκουμ καὶ πέραν μέχρι τῆς οἰκίας τοῦ ὀδοντοϊάτρου κ. Στεφὰν Κεζικιάν.

—Παρὰ τὰς πολυκατοικίας Λάρνακος ἐν τῇ ἐνορίᾳ Χρυσοπολιτίσσης ἤρχισαν προκαταρκτικαὶ ἐργασίαι διὰ κατασκευὴν παιδικοῦ πάρκου.

—Εἰς τὴν ἐνορίαν Ἁγ. Ἰωάννου θὰ κατασκευασθῇ παρόμοιον πάρκον. Καὶ τὰ δύο θὰ ἐφοδιασθοῦν μὲ καθίσματα καὶ παιδικὰ παιγνίδια.

—Τὸ στεγαστικὸν πρόβλημα ἐξακολουθεῖ νὰ εἶναι πάντοτε ὀξὺ καὶ οἱ οἰκογενειάρχαι συναντοῦν μεγάλας δυσκολίας εἰς τὴν ἐξασφάλισιν στέγης.

—Τὰ δικαστήρια διακόπτουν τὴν ἐκδίκασιν πολιτικῶν ὑποθέσεων ἀπὸ τοῦ προσεχοῦς Σαββάτου διὰ τὰς θερινὰς διακοπάς.

ΑΠΟΚΟΡΥΦΟΥΤΑΙ Η ΚΡΙΣΙΣ ΤΗΣ ΚΟΙΝΟΤΗΤΟΣ ΑΛΕΞΑΝΔΡΕΙΑΣ

Ἠκυρώθησαν αἱ ἐκλογαί

ΑΛΕΞΑΝΔΡΕΙΑ, 19 (Τοῦ ἀνταποκριτοῦ μας). — Τὸ κοινοτικὸν ζήτημα τῆς Ἀλεξανδρείας προσέλαβε σοβαρὰν μορφήν. Μετὰ τὴν ἐπιτυχίαν τῶν Προοδευτικῶν εἰς τὰς ἐκλογάς, περὶ τῆς ὁποίας σᾶς μετέδωκα ἤδη, οἱ ἐθνικόφρονες κοινοτικοὶ ἐπίτροποι ὑπέβαλον τὴν παραίτησίν των. Αἰφνιδίως τὸ ὅλον βάρος τῆς ὀρθότητος τῆς καταστάσεως ἔπεσεν εἰς τὸν πρόεδρον τῆς Κυπριακῆς Ἀδελφότητος Δρα Παπαέλληνα. Οὗτος μολονότι δὲν εἶχε θέσει ὑποψηφιότητα εἶχεν ἐκλεγεῖ εἰς τὸ ψηφοδέλτιον τῶν Προοδευτικῶν. Οἱ ἐναπομείναντες Προοδευτικοὶ ἐπίτροποι ἦσαν δέκα καὶ κατὰ τὸ καταστατικὸν εἶχον τὸ δικαίωμα νὰ προκηρύξουν νέας ἐκλογάς. Τότε ὁ κ. Παπαέλληνας ὑπεχώρησεν εἰς πίεσιν ὅπως ὑποβάλῃ παραίτησιν. Τοῦ ἐζητήθη τοῦτο χάριν τοῦ Κυπριακοῦ ἀγῶνος καὶ τελικὰ ὁ Δρ. Παπαέλληνας ὑπέκυψε καὶ παρητήθη συμπαρασύρας τοὺς Προοδευτικοὺς εἰς μεγάλην κρίσιν. Ἐν τῷ μεταξὺ ὅμως τὸ ὑπουργεῖον κοινωνικῶν ὑποθέσεων ἠκύρωσε τὰς ἐκλογὰς ὡς ἐκ τοῦ δημιουργηθέντος θορύβου καὶ τώρα νέα περίοδος ἀναταραχῶν ἀρχίζει εἰς τὴν Ἑλληνικὴν Κοινότητα Ἀλεξανδρείας, τὴν μεγαλυτέραν κοινότητα τοῦ ἀποδήμου Ἑλληνισμοῦ.

ΝΤ. Κ.

Η ΣΧΟΛΙΚΗ ΕΟΡΤΗ ΤΗΣ ΑΜΕΡΙΚΑΝΙΚΗΣ ΑΚΑΔΗΜΙΑΣ ΛΑΡΝΑΚΟΣ

Ἐποικοδομητικαὶ ὁμιλίαι ἐκπαιδευτικῶν

ΛΑΡΝΑΞ 19 (Τοῦ συνεργάτου μας Σκαλιώτου). — Ἡ σχολικὴ ἑορτὴ τῆς Ἀμερικανικῆς Ἀκαδημίας Λάρνακος κατὰ τὴν παρ. Παρασκευὴν ἦτο πολὺ ἐνδιαφέρουσα. Ἡ ὁμιλία τοῦ πρώην Λυκειάρχου Λάρνακος κ. Δ. Κουτουμάνου μὲ θέμα τοὺς ἠθικοὺς παράγοντας, πλὴν τῆς μορφώσεως εἰς καλῶς λειτουργοῦσαν σχολὴν ἦτο ἀναμφιβόλως ἀπὸ τὰς καλυτέρας, ποὺ ἠκούσαμεν. Πολὺ καλὴ ἦτο καὶ ἡ ὁμιλία τοῦ διευθυντοῦ τῆς Ἀγγλικῆς Σχολῆς Λευκωσίας κ. Ε. Τζάκσον μὲ θέμα «Ἐκπαίδευσις καὶ οἰκογενειακὴ ζωή», ποὺ ἐκρατήθη μέσα εἰς τὰ ὅρια τῆς ἐλευθερίας ἐν τῷ σχολείῳ.

Τέλος αἱ παραινέσεις τοῦ διευθυντοῦ τῆς Ἀκαδημίας κ. Ο. Γουήαρ [illegible] σχολῆς ἦσαν πολὺ ἐπιτυχεῖς. Ἀκριβῶς, ἡ κοινὴ γνώμη θέλει πάντοτε νὰ ἔχουν οἱ ἀπόφοιτοι μιᾶς σχολῆς εἰς τὰ φλέγοντα ζητήματα τῆς κοινωνίας καὶ νὰ μὴ στενοχωροῦνται νὰ τὴν ἐκφράζουν. Τὰ λεχθέντα ὑπὸ τοῦ κ. Γουήαρ διὰ τὸ λιμενικὸν καὶ τὴν πρότασιν περὶ δημιουργίας καζίνου ἐν Λάρνακι, εἰς ἀντιστάθμισμα τῆς κατασκευῆς λιμένων εἰς ἄλλας πόλεις ἦσαν τὰ καλύτερα διὰ τὴν περίστασιν. Συγχαίρομεν τὸν κ. Γουήαρ διότι εἶχε τὸ θάρρος τῆς γνώμης του. Πράγματι δὲν μπορεῖ νὰ ἔχῃ κανένα πρακτικὸν ὄφελος διὰ τοὺς Λαρνακεῖς ἡ ἵδρυσις καζίνου μὲ συνέπειαν τὴν συγκέντρωσιν εἰς τὴν πόλιν τῶν διαφόρων χαρτοπαικτῶν καὶ ἄλλων χασομερήδων ἐκ Κύπρου καὶ ἐκ τοῦ ἐξωτερικοῦ.

ΓΕΝΙΚΗ ΑΝΑΣΚΟΠΗΣΙΣ ΤΗΣ ΔΙΚΗΣ

Η ΔΙΚΗ ΤΩΝ ΠΕΝΤΕ ΛΑΡΝΑΚΕΩΝ ΔΙΑ ΤΑΣ ΔΥΝΑΜΙΤΙΣΤΙΚΑΣ ΕΚΡΗΞΕΙΣ

Η ΥΠΕΡΑΣΠΙΣΙΣ ΤΩΝ ΚΑΤΗΓΟΡΟΥΜΕΝΩΝ

Τοῦ συνεργάτου μας ΣΚΑΛΙΩΤΟΥ

ΛΑΡΝΑΞ, 19 Ἰουνίου. — Κατὰ τὰς τρεῖς πρώτας ἡμέρας τῆς ἑβδομάδος ἐσυνεχίσθη μὲ ἀδιάπτωτον τὸ ἐνδιαφέρον τοῦ κοινοῦ ἐνώπιον τοῦ Κακουργιοδικείου ἡ δίκη τῶν πέντε Λαρνακέων, οἵτινες κατηγοροῦνται ὅτι ἐπεχείρησαν δι' ἐνόπλου βίας ν' ἀνατρέψουν τὴν Κυβέρνησιν.

Εἰς τὸ κοινὸν ἐπιτρέπεται πάντοτε ἡ εἴσοδος κατόπιν σωματικῆς ἐρεύνης, εἰς τὴν ὁποίαν ὑποβάλλονται ὅσοι ἐπιθυμοῦν νὰ παρακολουθήσουν τὴν ὑπόθεσιν.

Καταθέτει ὁ 2ος κατηγορούμενος Ξάνθος Ἰακωβίδης, ὁ ὁποῖος ἐπικαλεῖται εἰς μίαν στιγμὴν ἕνα ἀστυνομικὸν ὀνόματι Γεώργιον Χρίστου ὡς μάρτυρά του. Δὲν παρέρχονται πολλὰ λεπτὰ καὶ ἐγείρεται ἐκ τῆς θέσεώς του, παρὰ τὴν εἰσαγγελικὴν ἀρχήν, ὁ ὑπαστυνόμος κ. Ἀπόστολος Παπακωνσταντίνου διὰ νὰ ἐξέλθῃ τῆς αἰθούσης, ἀλλὰ ὁ δικηγόρος κ. Αἰμιλιανίδης παρεξηγεῖ τὸν σκοπὸν τῆς ἐξόδου του καὶ ζητεῖ ἀπὸ τὸ δικαστήριον ὅπως δώσῃ ὁδηγίας εἰς τοῦτον νὰ παραμείνῃ ἐντὸς τῆς αἰθούσης μέχρις ὅτου προσέλθῃ εἰς αὐτὴν ὁ ὡς ἄνω ἀστυνομικὸς Γεώργιος Χρίστου, τὸν ὁποῖον ἡ ὑπεράσπισις ἐκλήτευσε νὰ μαρτυρήσῃ. Καὶ ὁ κ. Ἀπόστολος μειδιῶν ἐπιστρέφει εἰς τὴν θέσιν του.

Εἰς ἄλλην περίπτωσιν καταθέτει ὑπὲρ τοῦ 4ου κατηγορουμένου Γεωργίου Λυκούργου ἡ 18ετὴς ἀδελφή του Τούλα Λυκούργου, εἰς τὴν ὁποίαν ὁ δικηγόρος τοῦ στέμματος κ. Ντεκτὰς λέγει ὅτι ὁ ὑπαστυνόμος κ. Παντελίδης εἶπεν εἰς τὴν μάρτυρα ὅτι εὗρεν εἰς τὴν οἰκίαν τῆς ἐπιστολήν, προερχομένην ἐξ Ἀθηνῶν, ὅπου ἡ Τούλα ἀπεκαλεῖτο ἡ «Ζὰν Ντ' Ἄρκ» τῆς Κύπρου! Τοῦτο προκαλεῖ αἴσθησιν καὶ παρευρισκόμενος ρεπόρτερ, γνωστὸς συνεργάτης Ἀθηναϊκῶν καὶ ἄλλων ἐφημερίδων, ψιθυριστὰ μὲ .... ἐκλιπαρεῖ νὰ τοῦ ἐξασφαλίσουν μίαν φωτογραφίαν τῆς «Κυπρίας Ζὰν Ντ' Ἄρκ», προφανῶς διὰ νὰ τὴν δημοσιεύσῃ εἰς ἐφημερίδα, μὲ τὴν ὁποίαν συνεργάζεται.

—Ο ΚΑΤΗΓΟΡΟΥΜΕΝΟΣ ΜΑΘΗΤΗΣ

Ὁ κατηγορούμενος μαθητὴς Ἰάκωβος Καϊσερλίδης [illegible] ἀντεξετάζεται ἀπὸ τὸν κ. Ντεκτὰς ἐπὶ ὅσα ἔγραψε κατὰ τὸ μάθημα τῶν Γαλλικῶν εἰς δύο φύλλα χάρτου. Εἰς τὴν μίαν σελίδα ὑπῆρχε κάτι γραμμένον διὰ μετάφρασιν εἰς τὴν Ἀγγλικήν. Ὑπῆρχε μία ἀλγεβρικὴ ἐξίσωσις καὶ ὁ ὑποθέμενος ὅρκος. Εἰς τὸ κάτω μέρος ὑπῆρχεν ἡ φράσις «γιὰ μία Σπανιόλα μὲ μία βαρκόλα...» καὶ κατόπιν ἕνα σχεδιάγραμμα. Καὶ ἐρωτᾶται ποῖος εἶναι ὁ μέσος ὅρος τῶν βαθμῶν, ποὺ ἐπῆρε ὁπότε ὁ Καϊσερλίδης μετὰ μικρὰν σκέψιν ἀπαντᾷ «65—70». Δὲν ἠρωτήθη, ὅπως ἀνεμένετο πόσα ἐπῆρεν εἰς τὰ Γαλλικά.

Ἀλλὰ ἂς ἴδωμεν ἐν συντομίᾳ τί εἶπον οἱ ὑπόλοιποι μάρτυρες τῆς κατηγορίας καὶ ποία ἡ ὑπεράσπισις τῶν κατηγορουμένων.

—ΤΙ ΕΙΠΕΝ ΑΓΓΛΟΣ ΑΞΙΩΜΑΤΙΚΟΣ

Μετὰ τὸν μάρτυρα λοχίαν Κώσταν Λοτταρίδην, ὁ ὁποῖος ἀνεφέρθη εἰς τὰς ἐκρηκτικὰς ὕλας, ποὺ ἀνευρέθησαν εἰς τὸ ὑπόγειον τῆς Ἀστικῆς Σχολῆς καὶ ὅτι ἕνα

ΣΥΝΕΧΕΙΑ ΕΙΣ ΤΗΝ 6ην ΣΕΛΙΔΑ

Ο ΑΡΧΙΕΠΙΣΚΟΠΟΣ ΕΤΟΝΙΣΕ ΚΑΤΑ ΤΑ ΕΓΚΑΙΝΙΑ ΘΡΗΣΚΕΥΤΙΚΟΥ ΙΔΡΥΜΑΤΟΣ ΟΤΙ ΟΙ ΚΥΠΡΙΟΙ ΟΥ ΠΕΡΙ ΧΡΗΜΑΤΩΝ ΤΟΝ ΑΓΩΝΑ ΠΟΙΟΥΝΤΑΙ ΑΛΛΑ ΠΕΡΙ ΕΛΕΥΘΕΡΙΑΣ

ΚΑΙ ΑΙΦΝΙΔΙΑ ΔΙΑΚΟΠΗ ΤΟΥ ΗΛΕΚΤΡΙΚΟΥ ΡΕΥΜΑΤΟΣ

Ἐτελέσθησαν χθὲς ἀπόγευμα ὑπὸ τοῦ Μ. Ἀρχιεπισκόπου εἰς Παλλουριώτισσαν τὰ ἐγκαίνια τοῦ νεοδμήτου οἰκήματος τοῦ θρησκευτικοῦ Ἱδρύματος «Εὐαγγελισμός», παρουσίᾳ μεγάλου πλήθους. Ἡ ἄφιξις τοῦ Ἀρχιεπισκόπου ἐχαιρετίσθη διὰ κωδωνοκρουσιῶν, τυμπάνων καὶ σαλπίγγων.

Μεταξὺ τῶν παρευρεθέντων περιελαμβάνοντο ὁ πρωτοσύγκελλος κ. Καλλίνικος, ὁ ἀρχιμανδρίτης κ. Ἱππόλυτος Μιχαηλίδης, ἄλλοι κληρικοί, ὁ γυμνασιάρχης κ. Κ. Σπυριδάκις, ὁ κ. Ι. Τσικνόπουλος, ὁ κ. Ν. Τσικκίνης, ὁ κ. Αυκωσιάτης τῆς ἱερατικῆς σχολῆς, ἀντιπρόσωποι τῶν θρησκευτικῶν σωματείων «Ἀγάπη», «Ὀχέν, Χεά», τοῦ θρησκευτικοῦ Ἱδρύματος Ἀποστόλου Πέτρου, ἡ ἐκκλησιαστικὴ ἐπιτροπὴ Παλλουριωτίσσης κλπ.

Μετὰ τὴν ἱεροτελεστίαν ὡμίλησεν ὁ θεολόγος κ. Ν. Πέτσας ὅστις ἐχαρακτήρισε τὰ ἐγκαίνια ὡς ἀπαρχὴν νέας περιόδου θρησκευτικῆς ἐργασίας διὰ τὸν «Εὐαγγελισμόν». Ἐν συνεχείᾳ ἐξετελέσθη πρόγραμμα ἐκ θρησκευτικῶν ποιημάτων καὶ τραγουδιῶν, ὁ δὲ γενικὸς γραμματεὺς τοῦ Ἱδρύματος ηὐχαρίστησε τὸν Ἀρχιεπίσκοπον διὰ τὸ ἐνδιαφέρον του καὶ διεβεβαίωσεν αὐτὸν ὅτι τὰ μέλη τοῦ Ἱδρύματος εἶναι πάντοτε πιστὰ εἰς τὴν Ἐθναρχίαν.

—ΟΜΙΛΙΑ ΤΟΥ ΑΡΧΙΕΠΙΣΚΟΠΟΥ

Ἀκολούθως ἀνῆλθεν εἰς τὸ βῆμα ἐν τῷ μέσῳ ἐνωτικῶν ἐκδηλώσεων, ὁ Μ. Ἀρχιεπίσκοπος, ὅστις ηὐχαρίστησε τὰ μέλη καὶ τὴν ἐκκλησιαστικὴν ἐπιτροπὴν Παλλουριωτίσσης, ἥτις κατέβαλε πάντα διὰ τὸ κτίριον. «Πάντοτε ἐλπίζω, εἶπε, καὶ πάντοτε θὰ ἐλπίζω εἰς τὴν ἐθνικὴν καὶ χριστιανικὴν σας δρᾶσιν ὑπὸ τὸ σύνθημα «Πίστις καὶ Πατρίς». Ἔχομεν τὴν πεποίθησιν ὅτι τὸ δίκαιόν μας θὰ νικήσῃ καὶ θὰ θριαμβεύσῃ διότι εἶναι δίκαιον. Ἀπὸ τὰς θυσίας τῶν δύο μεγάλων παγκοσμίων πολέμων προέκυψεν ἡ ἀρχὴ τῆς αὐτοδιαθέσεως. Διὰ νὰ στηριχθῇ ἡ ἀρχὴ αὐτὴ συνέβαλον ἡ Ἑλλὰς καὶ ἡ Κύπρος. Μὲ μέτρα ἀνελεύθερα προσπαθεῖ ἡ Βρεττανικὴ Κυβέρνησις νὰ σφίξῃ δυνατὰ τὸν ζυγὸν τῆς δουλείας. Μετέρχεται οἰκονομικὴν πολιτικὴν διὰ τὴν κατάπνιξιν τοῦ ἱεροῦ αἰσθήματος τῆς ἐλευθερίας, ἀλλ' οὐ περὶ χρημάτων ποιοῦνται τὸν ἀγῶνα οἱ Κύπριοι, ἀλλ' ὑπὲρ τῆς ἐλευθερίας».

Μετὰ τὸ πέρας τῆς ἑορτῆς ἡ μικρὰ Λουκία Τσιαπλῆ προσέφερεν ἀνθοδέσμην εἰς τὸν Ἀρχιεπίσκοπον. Τὸ οἴκημα ἦτο στολισμένον μὲ ἐθνικὰ καὶ θρησκευτικὰ συνθήματα.

—ΔΙΑΚΟΠΗ ΤΟΥ ΡΕΥΜΑΤΟΣ

Τὴν ἑορτὴν παρηκολούθουν ἀστυνομικοὶ ἐν στολῇ καὶ μὲ πολιτικὴν περιβολήν. Κατὰ τὴν διάρκειαν τῆς ὁμιλίας τοῦ Ἀρχιεπισκόπου, ἡ ὁποία μετεδίδετο διὰ μεγαφώνων, διεκόπη τὸ ἠλεκτρικὸν ρεῦμα. Εἰς παράκλησιν πρὸς τοὺς ὑπευθύνους ὅπως ἐπισπευσθῇ ἡ παροχὴ ρεύματος ἐδόθη ἡ ἀπάντησις ὅτι τοῦτο διεκόπη διὰ τεχνικοὺς λόγους. Τὸ συμβούλιον τοῦ «Εὐαγγελισμοῦ» ἀπαρτίζεται ἐκ τῶν κ.κ. Παπασάββα Κωνσταντίνου, προέδρου, Δημ. Φυσεντζίδη γραμματέως, Χαρ. Δημητρίου ταμίου καὶ Ι. Γεωργίου, Π. καὶ Α. Πιτσιλλίδη συμβούλων. Ὁ Σεβ. Κερυνείας κ. Κυπριανὸς ἀπέστειλε χαιρετιστήριον μήνυμα, καθὼς καὶ πολλὰ ἄλλα σωματεῖα.

ΕΤΕΛΕΣΘΗΣΑΝ ΧΘΕΣ ΜΕΤΑ ΛΑΜΠΡΟΤΗΤΟΣ ΤΑ ΕΓΚΑΙΝΙΑ ΤΟΥ ΣΥΛΛΟΓΟΥ ΑΠΟΦΟΙΤΩΝ ΠΑΓΚΥΠΡΙΟΥ ΓΥΜΝΑΣΙΟΥ

Ο ΑΡΧΙΕΠΙΣΚΟΠΟΣ ΕΚΑΛΕΣΕ ΤΑ ΜΕΛΗ ΕΙΣ ΑΓΩΝΑ ΔΙΑ ΠΝΕΥΜΑΤΙΚΑΣ ΚΑΙ ΕΘΝΙΚΑΣ ΚΑΤΑΚΤΗΣΕΙΣ

Ἐτελέσθησαν χθὲς εἰς τὰς 11 π.μ. μετὰ λαμπρότητος τὰ ἐγκαίνια τοῦ ἐπανιδρυθέντος Συλλόγου Ἀποφοίτων Παγκυπρίου Γυμνασίου, εἰς τὸ νέον οἴκημά του ἐπὶ τῆς ὁδοῦ [illegible]. Παρέστησαν ὁ Μ. Ἀρχιεπίσκοπος, ὁ πρωτοσύγκελλος τῆς Ἀρχιεπισκοπῆς κ. Καλλίνικος καὶ ἄλλοι κληρικοί, ὁ γενικὸς Πρόξενος τῆς Ἑλλάδος κ. Α. Παππᾶς, ὁ δήμαρχος Λευκωσίας κ. Θεμ. Δέρβης, μέλη τοῦ δημοτικοῦ συμβουλίου, ὁ γυμνασιάρχης τοῦ Π. Γυμνασίου κ. Κ. Σπυριδάκις, ὁ γενικὸς ὑποδιευθυντὴς κ. Θ. Σοφοκλέους καὶ ἄλλοι καθηγηταί, ὁ γραμματεὺς τοῦ Ἑλληνικοῦ Προξενείου κ. Δ. Ἀντωνιάδης, ἐκπρόσωποι τοῦ πνευματικοῦ κόσμου καὶ τῶν διαφόρων σωματείων καὶ πολυάριθμοι παλαιοὶ καὶ νέοι ἀπόφοιτοι.

Μετὰ τὸν ἁγιασμόν, ὡμίλησεν ὁ πρόεδρος τοῦ Συλλόγου κ. Βίας Μαρκίδης τονίσας ὅτι ἡ ἐπανίδρυσις του κατέστη ἐπιτακτικὴ ὑπὸ τὰς παρούσας περιστάσεις. Ἐπιδίωξίς του θὰ εἶναι νὰ βοηθήσῃ τὴν Ἐθναρχίαν εἰς τὸ ἔργον της καὶ νὰ διαφυλάξῃ τὸ φῶς, τὸ ὁποῖον οἱ ἀπόφοιτοι ἀπεκόμισαν ἀπὸ «τὸ καλύτερον σχολεῖον τοῦ Ἑλληνισμοῦ».

Ἀκολούθως ὡμίλησεν ὁ γυμνασιάρχης κ. Κ. Σπυριδάκις, ἐκφράσας τὴν χαράν του διὰ τὴν ἐπανίδρυσιν τοῦ Συλλόγου καὶ τὴν ἐλπίδα ὅτι θὰ πραγματοποιήσῃ τοὺς σκοπούς, τοὺς ὁποίους ἐξέθεσεν ὁ πρόεδρος κ. Μαρκίδης. Ὁ κ. Σπυριδάκις ὑπέδειξεν ὅτι τὸ Ὁμηρικὸν «αἰὲν ἀριστεύειν» πρέπει νὰ ἀποτελῇ τὴν βάσιν τῆς πνευματικῆς καὶ ἐθνικῆς ἀνωγῆς.

Ἐν συνεχείᾳ ἀνῆλθεν ἐπὶ τοῦ βήματος ὁ γενικὸς Πρόξενος κ. Α. Παππᾶς εὐχαριστήσας τὸ σωματεῖον διὰ τὴν πρὸς αὐτὸν πρόσκλησιν ὅπως παραστῇ εἰς τὰ ἐγκαίνια.

—ΠΡΟΣΦΩΝΗΣΙΣ ΤΟΥ ΑΡΧΙΕΠΙΣΚΟΠΟΥ

Ἀκολούθως ἀνῆλθεν ἐπὶ τοῦ βήματος, ὑπὸ ἐνθουσιώδεις ἐπευφημίας ὁ Μ. Ἀρχιεπίσκοπος ἀπευθύνας θερμὸν χαιρετισμὸν ἐκ μέρους τῆς Ἐθναρχίας πρὸς τὰ μέλη τοῦ Συλλόγου. Ὁ Μακαριώτατος εἶπεν ὅτι σκοπὸς τοῦ Συλλόγου δὲν πρέπει νὰ εἶναι μόνον ἡ ἐγγραφὴ μελῶν εἰς τὸ μητρῶον καὶ ἡ ἐξασφάλισις τοῦ ἐνοικίου τοῦ οἰκήματος. «Παιδεία καὶ πατρὶς πρέπει νὰ εἶναι ἡ βάσις τῶν σκοπῶν μας. Ἐνίσχυσις καὶ μεταλαμπάδευσις τοῦ φωτὸς τοῦ Π. Γυμνασίου. Ἐλπίζω ὅτι θὰ ἀγωνισθῆτε ἐπὶ τῶν ἐπάλξεων διὰ νέας πνευματικὰς καὶ ἐθνικὰς κατακτήσεις». Ὁ Ἀρχιεπίσκοπος ὑπενθύμισεν, ὅτι εἶναι καὶ ὁ ἴδιος ἀπόφοιτος τοῦ Π. Γυμνασίου.

Μετὰ τὸν Ἀρχιεπίσκοπον ἀπηύθυνε χαιρετισμὸν ὁ δήμαρχος κ. Θεμ. Δέρβης ἐπιστήσας τὴν προσοχὴν τῶν νέων εἰς τὴν δυσχέρειαν τῶν παρουσῶν συνθηκῶν καὶ καλέσας αὐτοὺς εἰς τὰς ἐπάλξεις τοῦ ἐθνικοῦ ἀγῶνος.

Ἐπηκολούθησε καλλιτεχνικὸν πρόγραμμα μὲ ἀπαγγελίας τῆς δ. Ἀγλ. Σφικτοῦ καὶ Ε. Ν. Ἐπιφανείου καὶ τραγούδια ὑπὸ τῆς μικτῆς χορῳδίας τοῦ Συλλόγου διευθυνομένης ὑπὸ τοῦ κ. Φρίξου Μικελλίδη. Τὴν ἑορτὴν ἐπέστεψεν ὁ ἐθνικὸς ὕμνος.

Πρὸς τὸν Σύλλογον Ἀποφοίτων ἀπεστάλησαν συγχαρητήρια τηλεγραφήματα ἐκ μέρους ἄλλων ἀδελφῶν Συλλόγων.

ΕΚΛΟΓΑΙ ΤΗΣ ΓΑΛΛΙΚΗΣ ΒΟΥΛΗΣ

ΠΑΡΙΣΙΟΙ 19 (Ρέουτερ). — Διεξήχθησαν σήμερον ἐκλογαὶ δι' ἀνανέωσιν 153 ἑδρῶν ἐπὶ συνόλου 320 τοῦ Συμβουλίου τῆς δημοκρατίας (γερουσία). Τὰ πρῶτα ἀποτελέσματα δεικνύουν ὅτι θὰ σημειωθῇ μικρὰ μόνον ἀλλαγὴ εἰς τὴν παροῦσαν δύναμιν τῶν κομμάτων.

ΑΘΛΗΤΙΚΗ ΚΙΝΗΣΙΣ

ΑΙ ΧΘΕΣΙΝΑΙ ΣΥΝΑΝΤΗΣΕΙΣ ΔΙΑ ΤΟ ΠΡΩΤΑΘΛΗΜΑ ΚΥΠΕΛΛΟΥ ΚΥΠΡΟΥ

ΒΑΡΩΣΙΑ 19 (Τοῦ ἀνταποκριτοῦ μας). — Διεξήχθη χθὲς εἰς τὸ στάδιον ΓΣΕ ποδοσφαιρικὴ συνάντησις διὰ τὸ πρωτάθλημα Κυπέλλου Κύπρου μεταξὺ τῶν ὁμάδων Ἀπόλλ. καὶ Ν. Σαλαμῖνος. Νικήτρια κατόπιν ἑνὸς σκληροῦ καὶ πλήρους φάουλς ἀγῶνος ἐκ μέρους τῆς Βαρωσιώτικης ὁμάδος, ὅτε ἐξῆλθεν ἡ δευτέρα μὲ τέρματα 3—2. Πρώτη ἐσημείωσεν ἡ Ν. Σαλαμὶς ἀπὸ [illegible], τὸ ὁποῖον ὁ διαιτητὴς κ. Πιτσιλλίδης παρ' ὅλην τὴν διαφωνίαν τοῦ ἐπόπτου τῶν γραμμῶν δὲν ἐκύρωσε. Τὸ πρῶτον ἡμίχρονον ἔληξε μὲ 2—0 ὑπὲρ τῆς Ν. Σαλαμῖνος. Τὸ Ἀπόλλ ἰσοφάρισε εἰς τὰ πρῶτα 15 λεπτὰ τοῦ Β' ἡμιχρόνου διὰ τοῦ Πόλου καὶ Ἀνδρέα. Εἰς τὸ τελευταῖον λεπτὸν τοῦ ἀγῶνος ὁ διαιτητὴς [illegible] πέναλτυ εἰς βάρος τοῦ Ἀπόλλ, τὸ ὁποῖον μετετράπη εἰς τέρμα. Τὸ Ἀπόλλ κατέθεσεν ἔνστασιν κατὰ τοῦ κύρους τοῦ ἀγῶνος.

Τὰ ἀποτελέσματα τῶν λοιπῶν ποδοσφαιρικῶν συναντήσεων διὰ τὸ πρωτάθλημα Κυπέλλου Κύπρου ἔχουν ὡς ἀκολούθως:

Στάδιον ΓΣΠ. Τσεττὶν Κανιὰ 7 — Κελ. Καϊτζοῦ 0 (2—0). Στάδιον ΓΣΖ Πεζοπορικὸς 10 Ἀντσίος 0 (4 0). Στάδιον Γ.Σ.Ο. Ὁμόνοια 1 Ἄρης 0 (0-0).

Μὲ τὴν λῆξιν τῶν ὡς ἄνω συναντήσεων προκρίνονται διὰ τοὺς προημιτελικοὺς αἱ ἑξῆς ὁμάδες: Ὀλυμπιακός, Ἀέλ, Ἐπα, Ἀπόλλων, Πεζοπορικός, Ὁμόνοια, Τσεττὶν Κανιὰ καὶ Ν. Σαλαμίς, ἐὰν ἀπορριφθῇ ἡ ἔνστασις τοῦ Ἀπόλλ.

ΔΑΝΙΑ ΦΙΛΛΑΝΔΙΑ 2 1

ΚΟΠΕΓΧΑΓΗ 19 (Ρέουτερ). Ἡ Δανία ἐνίκησε τὴν Φιλλανδίαν διὰ τερμάτων 2 1 (1 0). Ὁ ἀγὼν διεξήχθη διὰ τὸ διεθνὲς πρωτάθλημα.

—ΤΟ ΟΛΛΑΝΔΙΚΟΝ ΓΚΡΑΝ ΠΡΙ

ΖΑΝΒΟΟΡΤ 19 (Ρέουτερ).— Ὁ Ἀργεντινὸς Φάντζιο ἐκέρδισε σήμερον τὸ γκρὰν πρὶ εἰς τὰς αὐτοκινητοδρομίας τῆς Ὀλλανδίας ἐπιβαίνων αὐτοκινήτου Μερσεντές. Ἀμέσως μετ' αὐτὸν ἐτερμάτισεν ὁ Ἄγγλος Στέρλινγκ Μὸς ἐπιβαίνων ἐπίσης Μερσεντές.

ΣΥΝΕΠΛΗΡΩΘΗ ΕΙΣ ΑΜΜΟΧΩΣΤΟΝ Η ΜΕΛΕΤΗ ΤΟΥ ΛΙΜΕΝΟΛΟΓΟΥ

ΒΑΡΩΣΙΑ 19 (Τοῦ ἀνταποκριτοῦ μας).— Ὁ λιμενολόγος τοῦ ὑπουργείου μεταφορῶν κ. Σάτλερ συνεπλήρωσε τὰς μελέτας καὶ παρατηρήσεις του εἰς τὸν λιμένα Ἀμμοχώστου καὶ ἀπὸ αὔριον Δευτέραν θὰ ἀρχίσῃ παρομοίας μελέτας εἰς τὸν λιμένα Λεμεσοῦ. Ὡς ἀντιλαμβανόμεθα, τὰ συμπεράσματα τοῦ κ. Σάτλερ συμπίπτουν σχεδὸν καθ' ὁλοκληρίαν μὲ ἐκεῖνα τοῦ κ. Μίλλιπευ σχετικῶς μὲ τὴν κατασκευὴν λιμένος εἰς Ἀμμόχωστον.

ΕΙΣ ΕΦΟΝΕΥΘΗ ΚΑΙ 2 ΕΤΡΑΥΜΑΤΙΣΘΗΣΑΝ ΣΥΝΕΠΕΙΑ ΑΝΑΤΡΟΠΗΣ ΤΡΑΚΤΟΡ

Χθὲς τὴν πρωΐαν ἀνετράπη εἰς τὸ χωρίον Στύλλοι τῆς Ἀμμοχώστου, τράκτορ, τὸ ὁποῖον ὡδήγει ὁ Πρόδρομος Γεωργίου, ἐπέβαινον δὲ αὐτοῦ οἱ Φίλιππος Ζαχαρία καὶ Συμεὼν Δημητρίου. Ἐκ τῆς ἀνατροπῆς ἐφονεύθη ὁ Φίλιππος Ζαχαρία, οἱ δὲ δύο ἄλλοι ἐτραυματίσθησαν καὶ μετεφέρθησαν εἰς τὸ νοσοκομεῖον Λευκωσίας.

ΤΟ ΠΡΟΣΩΠΙΚΟΝ ΤΟΥ ΓΥΜΝΑΣΙΟΥ ΚΕΡΥΝΕΙΑΣ

ΚΕΡΥΝΕΙΑ 19 (Τοῦ ἀνταποκριτοῦ μας).— Εἰς πρόσφατον συνεδρίαν τῆς σχολικῆς ἐφορείας Κερυνείας ἐπαναδιωρίσθη τὸ προσωπικὸν τοῦ Γυμνασίου πλὴν τῶν κ.κ. Γ. Ροζαλία, καθηγητοῦ τῶν φυσικῶν καὶ Ἀγγ. Μιχαηλίδου, θεολόγου οἵτινες ἐπανέρχονται εἰς Ἑλλάδα. Εἰς ἀντικατάστασιν τοῦ πρώτου ἡ ἐφορεία διώρισε τὸν ἐξ Ἑλλάδος κ. Ελ. Βιβάλην. Εἰς ἀντικατάστασιν δὲ τοῦ κ. Φρ. Βράχα, ὅστις ἔτυχεν ὑποτροφίας ὑπὸ τοῦ Ἑλληνικοῦ Ὑπουργείου παιδείας διωρίσθη ὁ ἐξ Ἑλλάδος φιλόλογος κ. Π. Ηρειώτης. Πρὸς συμπλήρωσιν δὲ τοῦ προσωπικοῦ διωρίσθη ἡ ἐξ Ἑλλάδος φιλόλογος κ. Ρόζα Σαραχοπούλου Βιδάλη.

ΝΕΑ ΛΕΜΕΣΟΥ

ΛΕΜΕΣΟΣ 19 (Τοῦ ἀνταποκριτοῦ μας). — Τὸ ἐργοστάσιον τῆς κονσερβοποιΐας Σμέτλο παρὰ τὸ Ζακάκι ἤρχισε τὴν κονσερβοποίησιν κερασιῶν, χρυσομήλων καὶ φράουλας. Ἐντὸς τῶν ἡμερῶν ἀρχίζει ἡ παραγωγὴ κονσερβῶν χυμοῦ καὶ πάστας τομάτας. Πρὸς τοῦτο ἐγκατεστάθησαν εἰδικὰ μηχανήματα, ἀξίας ἄνω τῶν 30 χιλ. λιρῶν, ὑπὸ τὴν ἐπίβλεψιν Ἰταλοῦ μηχανικοῦ.

—Τὴν πυροσβεστικὴν τοῦ Δήμου ἀνέλαβεν ἡ Κυβέρνησις. Ἀνηγέρθη κατάλληλον οἴκημα εἰς τὴν ὁδὸν Ἀνδρέου Θεμιστοκλέους εἰς τὸ ὁποῖον διαμένουν 17 ἄνδρες τῆς ὑπηρεσίας ὑπὸ τὴν διεύθυνσιν τοῦ κ. Μάκη Θεοχαρίδη. Ἠγοράσθη τελευταίως πυροσβεστικὴ μηχανὴ τελευταίου τύπου ἀξίας 2.500 λιρῶν.

—Συχναὶ κλοπαὶ γίνονται εἰς τοὺς τόπους τῶν θαλασσίων μπάνιων.

—Ὁ Ὀρειβατικὸς Σύνδεσμος Λεμεσοῦ διοργανώνει ἐκδρομὴν εἰς Πρόδρομον καὶ Τροοδίτισσαν διὰ τοὺς ἐφετεινοὺς ἀποφοίτους τῶν ἀνωτέρων ἐκπαιδευτηρίων. Θὰ ἐκτελεσθῇ καλλιτεχνικὸν πρόγραμμα.

—Ἀνηγέρθη ὑπὸ τοῦ Δήμου Λεμεσοῦ εἰς τὴν ὁδὸν «Ἑλλήνων» οἴκημα πρὸς στέγασιν τῶν ὑγειονομικῶν ὑπηρεσιῶν καὶ ἀποθηκῶν. Ἡ συνολικὴ δαπάνη θὰ ἀνέλθῃ εἰς 8 χιλ. λιρῶν.

Τὰ πληρώματα τῶν Ἰνδικῶν πολεμικῶν ἠγόρασαν εἰς μεγάλους ἀριθμοὺς ραδιόφωνα τῶν 6 λιρῶν, καθὼς καὶ πολυάριθμους πετρελαιομηχανὰς μαγειρικῆς. Τόσον μεγάλαι ἦσαν αἱ ἀγοραὶ ὥστε ἐξηντλήθησαν τὰ ἀποθέματα τῶν εἰδῶν τούτων εἰς τὴν πόλιν μας.

Τὴν 4 προσεχοῦς Ἰουλίου θὰ καταπλεύσῃ εἰς Λεμεσὸν τὸ πολυτελὲς ὑπερωκεάνειον «Ὀρκάδες» μὲ 800 περιηγητάς, οἱ ὁποῖοι θὰ ἐπισκεφθοῦν ἀρχαιολογικοὺς τόπους, τὰς Πλάτρες καὶ τὴν Λευκωσίαν. Ἡ ἐκδρομὴ ὀργανώνεται ὑπὸ τῶν κ.κ. Χὰλ Μπλαὶθ ὡς ἀντιπροσώπων τοῦ οἴκου Κούκ.

ΤΕΜΠΛΑΡ

ΑΡΧΑΙΡΕΣΙΑΙ ΣΥΝΕΡΓΑΤΙΚΗΣ

Γενομένων χθὲς ἀρχαιρεσιῶν τῆς συνεργατικῆς πιστωτικῆς ἑταιρείας Γύψου ἐξελέγησαν οἱ κ.κ. Παναγῆς Παλλῆς, πρόεδρος, Γιακουμῆς Μασῶνος ταμίας καὶ Γιακουμῆς Σπύρου, Δημήτριος Φανάρη, Εὐάγγελος Χριστοῦ μέλη.

ΠΕΝΘΗ

Ἀπέθανε χθὲς εἰς Λευκωσίαν σεμνὴ καὶ ἐνάρετος δέσποινα ἡ Ἠλέκτρα Μ. Βαρλαάμ. Ἡ κηδεία της ἐγένετο εἰς τὰς 4 μ.μ. ἐκ τοῦ ἱεροῦ ναοῦ Φανερωμένης, προϊσταμένου τοῦ Μ. Ἀρχιεπισκόπου, ἐν τῷ μέσῳ ἐνδείξεων βαθέος πένθους. Τὸν σύζυγόν της κ. Μάρκον Βαρλαάμ, τὰ τέκνα καὶ τοὺς λοιποὺς οἰκείους συλλυπούμεθα.

ΣΥΝΕΛΗΦΘΗ ΕΝ ΑΡΓΕΝΤΙΝΗ Ο ΥΠΟΥΡΓΟΣ ΤΩΝ ΝΑΥΤΙΚΩΝ ΚΑΙ ΗΥΤΟΚΤΟΝΗΣΕΝ ΕΤΕΡΟΣ ΕΠΑΝΑΣΤΑΤΗΣ

Ο ΠΕΡΟΝ ΘΑ ΠΡΟΚΗΡΥΞΗ ΕΛΕΥΘΕΡΑΣ ΕΚΛΟΓΑΣ

ΜΠΟΥΕΝΟΣ ΑΙΡΕΣ 19 (Ρέουτερ). — Ὁ πρόεδρος Περόν, ὁμιλῶν ἐνώπιον ἀντιπροσώπων τῆς ὁμοσπονδίας ἐργασίας τῆς Ἀργεντινῆς, εἶπεν ὅτι τὸ θρησκευτικὸν ζήτημα πρέπει νὰ λυθῇ διὰ δημοψηφίσματος. Ὁ πρόεδρος ηὐχαρίστησε τὸν στρατὸν καὶ τοὺς ἐργάτας «διότι τὸν ἐβοήθησαν νὰ θεραπεύσῃ τὴν σοβαρὰν κατάστασιν» καὶ ἐτόνισεν ὅτι, ὡς πιστεύει, ἐκπροσωπεῖ τὴν θέλησιν τοῦ λαοῦ τῆς Ἀργεντινῆς. «Εἶμαι ἕτοιμος, εἶπε, νὰ προκηρύξω ἐλευθέρας ἐκλογὰς ὑπὸ τὸν ἔλεγχον οἱουδήποτε ἐπιθυμοῦντος νὰ τὰς ἐλέγξῃ καὶ μὲ ἀπόλυτον ἐλευθερίαν δι' ὅλους».

Ἡ ἐφημερὶς «Λὰ Ρεζὸν» ἀνήγγειλε τὴν σύλληψιν τοῦ ναυάρχου Ἀνιμπὰλ Ὀλιβιέρι, ὑπουργοῦ τῶν ναυτικῶν, ὁ ὁποῖος θεωρεῖται ὡς εἷς ἐκ τῶν ἀρχηγῶν τῆς ἐπαναστάσεως ἐναντίον τοῦ Περόν. Συνελήφθη ἐπίσης ἕτερος ἀρχηγὸς τῆς ἐπαναστάσεως ὁ ναύαρχος Σαμουὲλ Τοράντζο Κάλντερον. Τρίτος συνωμότης, ὁ ναύαρχος Μπενζαμῖνος Γκαργκιούλο αὐτοκτόνησεν ἐντὸς τοῦ ὑπουργείου τῶν ναυτικῶν.

Η ΙΑΠΩΝΙΑ ΜΑΣΤΙΖΕΤΑΙ ΥΠΟ ΤΗΣ ΠΟΡΝΕΙΑΣ

500 ΧΙΛ. ΠΟΡΝΑΙ ΚΑΙ 16 ΧΙΛ. ΟΙΚΟΙ ΑΝΟΧΗΣ

ΤΟΚΙΟ 19 (Ρέουτερ).— Ἡ ἀστυνομία καὶ αἱ κοινωνικαὶ ὀργανώσεις διεξάγουν ἀγῶνα εἰς μεγάλην κλίμακα ἐναντίον τῆς πορνείας. Εἰς τὴν Ἰαπωνίαν ὑπάρχουν πλέον τῶν 500 χιλ. πόρναι, ἐργαζόμεναι εἰς οἴκους ἀνοχῆς, καμπαρέ, ἑστιατόρια, αἰθούσας χοροῦ καὶ εἰς τοὺς δρόμους.

Διενεργοῦνται ἐπιδρομαὶ εἰς καταστήματα ἐκδόσεως ἀνηθίκων βιβλίων καὶ πρακτορεῖα, τὰ ὁποῖα παρέχουν «σεξουαλικὰς» καὶ «τουριστικὰς» συμβουλάς. Ἓν ἐκ τῶν πρακτορείων τούτων ἀπεκαλύφθη προσφάτως ὅτι ἐπρομήθευε «κώλγκερλς» ἀντὶ 35 σελινιῶν τὴν νύκτα. Ἐπίσης διενεργοῦνται ἔρευναι εἰς ξενοδοχεῖα, τὰ ὁποῖα εἶναι εἰς τὴν πραγματικότητα πορνεῖα. Συνελήφθησαν μερικοὶ ξένοι καὶ Ἰάπωνες, κατηγορούμενοι ὅτι ὠργάνωσαν ἐπιδείξεις γυμνῶν γυναικῶν. Ἐναντίον ἰδιοκτητῶν ἑστιατορίων καὶ ἄλλων κέντρων προσήφθησαν κατηγορίαι ὅτι χρησιμοποιοῦν κορίτσια 14 ἐτῶν δι' ἀνηθίκους σκοπούς. Εἰς τὰς ἐπαρχίας, ἐξωργισμέναι γυναῖκες κατήγγειλαν ὅτι κρατικοὶ ὑπάλληλοι καὶ ἐργολάβοι κυβερνητικῶν ἔργων χρησιμοποιοῦν νεαρὰ κορίτσια διὰ σκοποὺς διασκεδάσεως. Ἐπὶ κεφαλῆς τῆς ἐκστρατείας κατὰ τῆς πορνείας εὑρίσκονται τὰ γυναικεῖα μέλη τῆς Ἰαπωνικῆς βουλῆς, τὰ ὁποῖα ὑπέβαλαν σχετικὸν νομοσχέδιον πρὸς ψήφισιν.

Ἡ πορνεία ἀποτελεῖ τὸ μέγα κοινωνικὸν πρόβλημα τῆς Ἰαπωνίας. Ὑπάρχουν 16 χιλ. ἀνεγνωρισμένα πορνεῖα, εἰς τὰ ὁποῖα φοιτοῦν 120 χιλ. γυναῖκες. Ἕτεραι 400 χιλ. πόρναι δροῦν εἰς τοὺς δρόμους, αἰθούσας χοροῦ καὶ καμπαρέ.

ΧΑΜΜΑΡΣΚΕΛΝΤ: ΔΕΝ ΥΠΑΡΧΟΥΝ ΕΙΣΕΤΙ ΩΡΙΜΟΙ ΣΥΝΘΗΚΑΙ ΔΙ' ΙΔΡΥΣΙΝ ΠΑΓΚΟΣΜΙΟΥ ΚΥΒΕΡΝΗΣΕΩΣ

ΣΑΝΦΟΡΝΤ, Καλιφορνία 19 (Ρέουτερ). — Ὁ γενικὸς γραμματεὺς τῶν Ἡνωμένων Ἐθνῶν κ. Χάμμαρσκελντ ὁμιλῶν σήμερον εἰς τὸ πανεπιστήμιον τοῦ Στάνφορντ εἶπεν ὅτι εἶναι ἀνάγκη νὰ ἱδρυθῇ παγκόσμιος ὀργάνωσις, ἀλλὰ δὲν ὑπάρχουν ὥριμοι συνθῆκαι διὰ τὴν παγκόσμιον κυβέρνησιν.

Ἡ γενικὴ συνέλευσις τῶν Ἡνωμένων Ἐθνῶν, προσέθεσεν, εἰς Ἁγ. Φραγκίσκον, πρὸς ἑορτασμὸν τῆς 10ης ἐπετείου τῆς ὑπογραφῆς τοῦ Χάρτου τῶν Ἡνωμένων Ἐθνῶν, θὰ δώσῃ τὴν εὐκαιρίαν «νέων σκέψεων», διὰ τὰ παγκόσμια προβλήματα. Τὸ πρόβλημα, τὸ ὁποῖον ἀντιμετωπίζει ἡ ἀνθρωπότης εἶναι πῶς νὰ ἐξυπηρετηθῇ ὁ κόσμος διὰ τῆς ἐξυπηρετήσεως ἑκάστου ἔθνους.

ΔΙΑΣΚΕΨΙΣ ΣΤΡΟΓΓΥΛΗΣ ΤΡΑΠΕΖΗΣ ΔΙΑ ΤΟ ΜΕΛΛΟΝΤΙΚΟΝ ΚΑΘΕΣΤΩΣ ΤΗΣ ΜΑΛΤΑΣ

ΔΙΑΦΩΝΙΑ ΜΕΤΑΞΥ ΤΩΝ ΔΥΟ ΚΟΜΜΑΤΩΝ

ΛΟΝΔΙΝΟΝ 19 (Ρέουτερ). — Ἡ πρότασις τῆς Βρεττανίας νὰ ἀνακηρυχθῇ ἡ Μάλτα διοικητικὸν τμῆμα αὐτῆς θὰ συζητηθῇ εἰς διάσκεψιν στρογγύλης τραπέζης, ἡ ὁποία ἀρχίζει αὔριον τὰς ἐργασίας της ἐνταῦθα. Ἔφθασαν ἤδη ἐκ Μάλτας δύο ἀντιπροσωπεῖαι — ἡ μία ὑπὸ τὸν πρωθυπουργὸν κ. Μίντωφ καὶ ἡ ἄλλη ὑπὸ τὸν ἀρχηγὸν τῆς ἐθνικιστικῆς ἀντιπολιτεύσεως Δρα Τζώρτζ Μπόργκ Ὀλιβιέρ. Ὁ πρῶτος ζητεῖ τὴν πλήρη οἰκονομικὴν ἕνωσιν τῆς νήσου μετὰ τῆς Βρεττανίας καὶ ἀντιπροσώπευσιν αὐτῆς εἰς τὴν Βουλὴν τῶν Κοινοτήτων καὶ ὁ δεύτερος ὅπως ἡ Μάλτα ὑπαχθῇ εἰς τὸ ὑπουργεῖον Κοινοπολιτειακῶν σχέσεων ὅπως ὁ Καναδᾶς, ἡ Αὐστραλία, Ν. Ζηλανδία καὶ Ν. Ἀφρική.

Ὁ κ. Μίντωφ ζητεῖ ἐπίσης τὴν ἄμεσον παραχώρησιν βοηθείας πρὸς ἐξύψωσιν τοῦ κοινωνικοῦ ἐπιπέδου τοῦ πληθυσμοῦ εἰς τὸ Βρεττανικὸν ἐπίπεδον, παροχὴν δωρεὰν ἰατρικῆς περιθάλψεως καὶ συντάξεις.

ΚΟΛΟΜΠΟ, Κευλάνη 19 (Ρέουτερ). Ἡ κακοκαιρία ἀπειλεῖ νὰ παρεμποδίσῃ τὰς παρατηρήσεις κατὰ τὴν αὐριανὴν ὁλικὴν ἔκλειψιν τοῦ ἡλίου, διὰ τὴν ὁποίαν ἐταξίδευσαν εἰς Κευλάνην πλέον τῶν 100 ἐπιστημόνων ἐξ 8 χωρῶν. Εἰς τὴν Κευλάνην ἡ ἔκλειψις θὰ διαρκέσῃ πλέον τῶν 4 λεπτῶν.

Η ΚΥΠΡΙΑΚΗ ΑΔΕΛΦΟΤΗΣ ΜΕΤΑΦΕΡΕΤΑΙ ΕΙΣ ΥΠΟΓΕΙΟΝ ΕΚΚΛΗΣΙΑΣ ΕΝ ΑΝΑΜΟΝΗ ΕΞΕΥΡΕΣΕΩΣ ΟΙΚΗΜΑΤΟΣ

ΛΟΝΔΙΝΟΝ 19 (Ἰδιαίτερον τηλεγράφημα τοῦ ἀνταποκριτοῦ μας (ὑπ' ἀρ. 534). — Ἡ Κυπριακὴ Ἀδελφότης ἑτοιμάζεται νὰ ἐγκαταλείψῃ τὸ σημερινὸν οἴκημά της τὸ ὁποῖον ἀνήκει εἰς τὴν Κυβέρνησιν Κύπρου, τὴν προσεχῆ Τετάρτην. Θὰ μεταφέρῃ τὰ ἔπιπλά της εἰς τὰ ὑπόγεια τοῦ ναοῦ Ἁγίων Πάντων, καθ' ὅτι δὲν κατωρθώθη ἡ ἐξασφάλισις οἰκήματος, παρὰ τὰς προηγουμένως μεταδοθείσας εἰδήσεις.

Ἐν τῷ μεταξὺ συνεχίζονται αἱ προσπάθειαι πρὸς ἀγορὰν οἰκήματος. Ἐκφράζεται ἀνησυχία μεταξὺ τῶν κύκλων τῆς παροικίας διὰ τὸ μέλλον τῆς ὀργανώσεως. Παρατηρεῖται ὅτι ἔπρεπε νὰ ληφθοῦν ἐγκαίρως μέτρα, ὥστε νὰ ἀντιμετωπισθῇ ἐγκαίρως ἡ κυβερνητικὴ ἐπίθεσις.

Σ. Ι. ΤΑΛΙΑΔΩΡΟΣ

ΦΩΝΗ ΕΚ ΤΗΣ ΑΥΣΤΡΙΑΣ

Ο ΑΓΩΝ ΔΙΑ ΤΗΝ ΑΥΤΟΔΙΑΘΕΣΙΝ ΤΩΝ ΚΥΠΡΙΩΝ, ΔΙΕΘΝΗΣ ΥΠΟΘΕΣΙΣ

ΝΕΑ ΣΧΟΛΙΑ ΤΟΥ ΤΥΠΟΥ ΤΗΣ ΒΙΕΝΝΗΣ

Τοῦ Ἀθηναίου δημοσιογράφου κ. **ΑΔΑΜΑΝΤΙΟΥ ΠΑΠΑΔΗΜΑ** σταλὲν εἰδικῶς πρὸς τὴν «Κύπρον»

ΕΞ ΑΦΟΡΜΗΣ τοῦ συγκληθέντος εἰς τὴν αὐστριακὴν πρωτεύουσαν Δ΄ συνεδρίου τῆς διεθνοῦς συνομοσπονδίας ἐλευθέρων ἐργατικῶν ἑνώσεων καὶ τῆς παρουσίας εἰς τοῦτο τῶν Ἑλλήνων ἐκπροσώπων τῆς ἐργατικῆς τάξεως, ἡ ἐφημερὶς τῆς Βιέννης «Ἡμερησία» ἀσχολεῖται μὲ τὸ Κυπριακόν, ὑπογραμμίζουσα τὴν ἀνάγκην τῆς ταχυτέρας ἐπιλύσεώς του.

Οἱ Ἕλληνες ἀντιπρόσωποι τῆς ἐργατικῆς τάξεως, γράφει ἡ «Ἡμερησία», ἠκούσθησαν ἀπὸ τοὺς λαβόντας μέρος εἰς τὸ τέταρτον συνέδριον τῆς διεθνοῦς συνομοσπονδίας τῶν ἐλευθέρων ἐργατικῶν ἑνώσεων, μὲ αἰσθήματα ζωηρᾶς συμπαθείας. Ἡ χώρα μας, ἀποκτήσασα, μόλις τὴν ἀνεξαρτησίαν της καὶ ἔχουσα δυσαρέστους ἀναμνήσεις ἀπὸ τὴν παρουσίαν τῶν ξένων, ἐνδιαφέρεται ἀπολύτως διὰ τοὺς λαούς, οἱ ὁποῖοι διατελοῦν ὑπὸ ξένην κηδεμονίαν. Μεταξὺ αὐτῶν συγκαταλέγεται καὶ ὁ Κυπριακὸς λαός, τὸ ζήτημα τῆς αὐτοδιαθέσεως τοῦ ὁποίου ἔχει ἤδη καταστῆ διεθνὲς καὶ ὡς τοῦτο ἀπασχολεῖ τὸν παγκόσμιον τύπον. Μακραίωνες ἐθνικαὶ παραδόσεις, πολυκύμαντος ἱστορία καὶ συνεχὴς ἀγὼν ἐναντίον τῶν πάσης φύσεως ἐπιδρομέων, συνδέει ἀρρήκτως τοὺς φιλειρηνικοὺς κατοίκους τῆς μεγαλονήσου μὲ τὴν Ἑλλάδα.

Ἐν τῷ μεταξὺ εἰς ὅλας σχεδὸν τὰς Ἑλληνικὰς πόλεις καὶ εἰς τὰ χωριὰ συγκροτοῦνται πολυάνθρωποι διαδηλώσεις διὰ νὰ διατρανώσουν τὴν συμπαράστασίν των εἰς τὸν Κυπριακὸν ἀγῶνα. Οἱ Ἕλληνες ἐκπρόσωποι ἀνέπτυξαν εἰς τὸ συνέδριον τὸ δίκαιον τῶν Κυπρίων καὶ ἀπηύθυναν ἔκκλησιν πρὸς τοὺς ἐν τῇ αἰθούσῃ παρισταμένους ἐκπροσώπους τῶν Βρεττανικῶν ἐργατικῶν ἑνώσεων, ὅπως μὴ παραμείνουν ἀδρανεῖς ἔναντι τοῦ Κυπριακοῦ αἰτήματος. Ἀνεπτύχθη δηλαδὴ ὅτι οἱ Κύπριοι ἐπιθυμοῦν αὐτοδιάθεσιν καὶ οὐχὶ τὸ προσφερόμενον παρὰ τῶν Ἄγγλων συντηρητικῶν σύνταγμα, τὸ ὁποῖον ἐφαρμοζόμενον θὰ ἦτο μία διαιώνισις τοῦ Βρεττανικοῦ καθεστῶτος, ὑπὸ τὴν μίαν ἢ ὑπὸ τὴν ἄλλην μορφήν.

Σκοπίμως ἐξ ἄλλου οἱ Βρεττανοὶ προσπαθοῦν νὰ πείσουν τὸν ἀνησυχοῦντα διὰ τὴν ἐξέλιξιν τοῦ Κυπριακοῦ παγκόσμιον τύπον ὅτι ἡ Ἑλληνικὴ ἀξίωσις περὶ αὐτοδιαθέσεως τῶν Κυπρίων ἀποτελεῖ εἰς τὴν πραγματικότητα ἐδαφικὴν ἐκχώρησιν. Ἀλλ' εἶναι γνωστὸν διεθνῶς πλέον ὅτι ἡ Κύπρος διεκδικεῖ τὴν ἐλευθερίαν της, διατελοῦσα τὴν στιγμὴν ταύτην ὑπὸ καθεστὼς ἀνεπιθύμητον ὡς ἀναγγέλλουν αἱ καθημεριναὶ ἐκ τῆς μεγαλονήσου τηλεγραφικαὶ εἰδήσεις. Ἡ ἀπόφασις ἐξ ἄλλου τοῦ Κυπριακοῦ λαοῦ νὰ ἐπιτύχῃ τὴν αὐτοδιάθεσίν του, εἶναι ἀμετάκλητος. Εἶναι γνωστὸν ἄλλωστε ὅτι καὶ οἱ Κύπριοι, ὅπως πολλοὶ ἄλλοι λαοί, ἐπολέμησαν παρὰ τὸ πλευρὸν τῶν Ἄγγλων εἰς τὰ πεδία τῶν μαχῶν δύο πολυνέκρων παγκοσμίων πολέμων. Ἀποικιακὸν καθεστώς, κατὰ συνέπειαν, δὲν δύναται νὰ στερεωθῇ προκειμένου περὶ τῆς Κύπρου, μετὰ τὴν ἐκδηλουμένην ζωηροτάτην ἀντίδρασιν τοῦ λαοῦ τῆς μεγαλονήσου.

Οἱ Κύπριοι διατυπώνουν σήμερον διὰ τοῦ ἡγέτου των, ὁ ὁποῖος ἵσταται εἰς τὴν κορυφὴν τῆς Ὀρθοδόξου Ἑλληνικῆς Ἐκκλησίας, ἕνα βάσιμον «κατηγορῶ» κατὰ τῆς Μεγάλης Βρεττανίας. Καὶ ἐνῷ ἡ Ἀγγλία ἐπιμένει νὰ ἰσχυρίζεται ὅτι δὲν εὑρίσκεται Κυπριακὸν ζήτημα δι' αὐτήν, ὁλόκληρος ὁ πολιτισμένος κόσμος καταδικάζει ἀνεκκλήτως τοὺς ἀνελεύθερους νόμους καὶ τὰς μεθόδους, ἐπὶ τῶν ὁποίων οἱ Βρεττανοὶ προσπαθοῦν νὰ διαιωνίσουν τὸ ἀποικιακὸν καθεστὼς ἐπὶ τῆς Κύπρου.

Ἀλλὰ οἱ Ἕλληνες ἀντιπρόσωποι εἰς τὸ συνέδριον τῆς Βιέννης ἐπεκαλέσθησαν καὶ μίαν λεπτομέρειαν τῆς Ἀγγλικῆς πολιτικῆς εἰς τὴν Κύπρον, ἡ ὁποία ἔκαμεν ἰδιαιτέραν αἴσθησιν εἰς τοὺς παρευρεθέντας συνέδρους. Ὑπεγράμμισαν δηλαδὴ ὅτι ἡ Ἀγγλικὴ διοίκησις εἰς τὴν Κύπρον παρεμβαίνει καὶ εἰς αὐτὴν τὴν ἐκπαίδευσιν τῶν νεαρῶν Κυπρίων μὲ τὸν ἀντικειμενικὸν σκοπὸν ὅπως πλήξῃ τὴν ἐθνικὴν συνείδησιν τῆς σπουδαζούσης Κυπριακῆς νεολαίας. Παράπονα ἐξ ἄλλου, διετυπώθησαν ὑπὸ τῶν ἰδίων ἀντιπροσώπων καὶ διὰ τὴν κακὴν οἰκονομικὴν μεταχείρισιν τῶν Κυπρίων.

Ἐν τῷ μεταξὺ κατέρρευσαν ὡς ἀστήρικτα τὰ Ἀγγλικὰ ἐπιχειρήματα περὶ τῆς στρατηγικῆς χρησιμότητος τῆς Κύπρου. Ὑπάρχει ἄλλωστε τὸ ἀναμφισβήτητον γεγονὸς τοῦ δευτέρου παγκοσμίου πολέμου, τῆς μάχης τῆς Κρήτης. Ὑπὸ τὴν πίεσιν τῆς ραγδαίας τότε στρατιωτικῆς ἐξελίξεως οἱ Ἄγγλοι ἐξηναγκάσθησαν νὰ ἐγκαταλείψουν τὰς βάσεις τῆς Κρήτης.

Μεγάλαι πρόοδοι, ὡς γνωστόν, ἔχουν ἤδη συντελεσθῆ εἰς τὸν τομέα τῶν νέων ὅπλων, πείθουσαι καὶ τοὺς ἀνιδέους ἀκόμη, ὅτι ἡ στρατιωτικὴ χρησιμότης τῆς Κύπρου θὰ εἶναι μηδαμινὴ εἰς μίαν ἐνδεχομένην παγκόσμιον σύρραξιν. Οἱ Κύπριοι ἐξ ἄλλου, ἔχουν ὑπὲρ αὐτῶν τὸ δίκαιον τοῦ ἀγῶνός των καὶ τὴν διαπίστωσιν τῆς ἀδικίας εἰς βάρος των, τὴν ὁποίαν διαπιστώνει καθημερινῶς ἡ μεγίστη μερὶς τοῦ διεθνοῦς τύπου, μηδὲ αὐτοῦ τοῦ Ἀγγλικοῦ ἐξαιρουμένου. Ἀτυχῶς δὲν βλέπομεν ἀλλαγὴν τῆς Ἀγγλικῆς τακτικῆς μὲ τὴν ἐπερχομένην ἀνανέωσιν τῆς λαϊκῆς ἐντολῆς εἰς τὴν Μεγάλην Βρεττανίαν. Ἡ τακτικὴ ἄλλωστε τοῦ συντηρητικοῦ κόμματος ἔναντι τοῦ Κυπριακοῦ, δὲν εἶναι ὑπόθεσις σημερινή. Χρονολογεῖται ἀπὸ τῆς ἐποχῆς τοῦ Γλάδστωνος καὶ ἐσυνεχίσθη ἔκτοτε κληροδοτουμένη εἰς τοὺς μεταγενέστερους Ἄγγλους πολιτικοὺς διὰ τοὺς ὁποίους ἀπετέλει ἡ Κύπρος ἀπαραβίαστον Βρεττανικὸν ἔδαφος. Ἡ Ἀγγλικὴ μεροληψία ἀναφορικῶς πρὸς τὸ Κυπριακὸν αἴτημα, κατεφάνη μὲ τὰς δηλώσεις τοῦ Ἄγγλου ἀντιπροσώπου ὀλίγον πρὸ τῆς συγκλήσεως τῆς γενικῆς συνελεύσεως τῆς Ὀργανώσεως τῶν Ἡνωμένων Ἐθνῶν κατὰ τὸν παρελθόντα Ὀκτώβριον. Ὁ Ἄγγλος διπλωματικὸς ἐκπρόσωπος, ἀδιαφορῶν διὰ τὸ κῦρος καὶ τὸ γόητρον τοῦ Ὀργανισμοῦ τῶν Ἡνωμένων Ἐθνῶν, ἔσπευσε νὰ δηλώσῃ τότε ὅτι ὁποιαδήποτε καὶ ἂν εἶναι ἡ ἀπόφασις τῆς Γενικῆς Συνελεύσεως δὲν πρόκειται νὰ τὴν σεβασθῇ.

Ἡ μεροληπτικὴ αὐτὴ στάσις μιᾶς μεγάλης Δυνάμεως εἶναι γεγονὸς ὅτι ἔπληξε τὸ κῦρος καὶ τὸ γόητρον τῆς Ὀργανώσεως τῶν Ἡνωμένων Ἐθνῶν. Ἐν τῷ μεταξὺ ὅμως δὲν ἀφίνει ἀσυγκινήτους τοὺς ἐλευθέρους λαοὺς τὸ ἀκμαῖον πατριωτικὸν φρόνημα τῶν καταδικαζομένων νεαρῶν Κυπρίων, οἱ ὁποῖοι μὲ θαυμαστὴν ὑπερηφάνειαν διακηρύσσουν τὴν ἀκλόνητον πίστιν των πρὸς τὰς ἀρχὰς τῆς αὐτοδιαθέσεως τῶν λαῶν. Ἡ Μεγάλη Βρεττανία εὑρίσκεται κατὰ συνέπειαν πρὸ τῆς αὐξανομένης πιέσεως τῆς διεθνοῦς κοινῆς γνώμης, ἡ ὁποία δὲν εἶναι δυνατὸν νὰ ἀνεχθῇ ἐπ' ἄπειρον τὴν παράτασιν τῆς Κυπριακῆς ἐκκρεμότητος, καταλήγει ἡ ἔγκριτος Αὐστριακὴ ἐφημερίς.

ΑΘΗΝΑΪΚΗ ΧΡΟΝΟΓΡΑΦΙΑ

ΔΑΣΚΑΛΕ ΠΟΥ ΔΙΔΑΣΚΕΣ....

Κινεῖσαι μὲ περισσότερη ἄνεση ὅταν ἐπισκέπτεσαι «κατόπιν ἑορτῆς» ἕνα χῶρο. Ὅπως τώρα ποὺ ἔληξε ἡ ἑβδομάδα τοῦ παραστρατημένου παιδιοῦ. Καὶ πρῶτα-πρῶτα γιὰ τὴ λέξη. Ποιὸς κακὸς ψυχολόγος πῆγε καὶ τὴ βρῆκε; Παραστρατημένο! Πυρακτωμένο σίδερο στὸ μέτωπο. Γιὰ φαντάσου, παιδιὰ ποὺ μεγαλώνουν μὲ τὴν ἐτικέττα τοῦ παραστρατημένου ... Πόσα συμπλέγματα μέσα τους, πόσοι τραυματισμοί, ποὺ θὰ τοὺς μείνουν σ' ὅλη τὴ ζωή τους. Δὲν ξέρω τὸ θέμα. Καί, νὰ σᾶς πῶ τὴν ἀλήθεια, δὲν ἔχω καὶ μεγάλη διάθεση νὰ τὸ μάθω. Δεν ὑπάρχει ἀμφιβολία ὅτι λαμπρὲς κυρίες καὶ λαμπροὶ κύριοι, καταβάλλουν ἀγαθὲς προσπάθειες, γιὰ νὰ φέρουν σὲ δρόμους ὁμαλοὺς παιδιὰ ποὺ ξέφυγαν ἀπὸ τὴν εὐθεία. Πιθανὸν καὶ νὰ φέρουν μερικά. Θὰ τὰ εἶπαν ὑποθέτω στὸν ἀπολογισμὸ ποὺ ἔκαναν μὲ τὴν εὐκαιρία τοῦ ἑορτασμοῦ. Ἴσως νὰ ἑτοίμασαν καὶ κανένα λόγο γιὰ νὰ τὸν ἀποστηθίσουν καὶ νὰ τὸν ἐκφωνήσουν οἱ ναυαγοὶ ποὺ διασώθηκαν. «... Ἐμεῖς τὰ παραστρατημένα εὐγνωμονοῦμε ἐκείνους ποὺ μᾶς ἔδειξαν τὸ δρόμο τοῦ καλοῦ Θεοῦ». Θυμοῦμαι τὴν Κατοχή, ὅταν μᾶς καλοῦσαν κάθε τόσο σὲ τελετές, ὅπου μοιράζονταν συσσίτιο ἢ φορέματα σὲ ἄπορα παιδιά. Καὶ τὰ ὑποχρέωναν, πρὶν φᾶνε τὸ χυλό, νὰ προσεύχωνται γιὰ μακροημέρευση τῶν εὐεργετῶν τους καὶ νὰ φιλοῦν τὰ χέρια ἐκείνων ποὺ μπροστὰ στὸν κόσμο τοὺς ἐμοίραζαν ἐπιδεικτικὰ τὰ φορέματα.

Δὲν εἶναι, βέβαια, ἴδια ἡ περίπτωση σήμερα. Τὰ ὀνόματα ἐκείνων ποὺ πρωτοστατοῦν στὴν προσπάθεια ἀποτελοῦν ἐγγύηση ὅτι μᾶλλον σαφὴς εἶναι ἡ ἐργασία γιὰ τοὺς ἀνήλικους ποὺ ἔχουν χάσει τὰ νερά τους. Ἐκεῖνο ὅμως τὸ «παραστρατημένα» εἶναι ἀτύχημα ποὺ ἀδικεῖ τὸ ἔργο καὶ τοὺς ἐργάτες του. Νὰ μεγαλώνῃς μὲ τὴν ἐτικέττα τοῦ παραστρατημένου.. Καλὰ ποὺ δὲν τοὺς τόγραψαν καὶ στὴν ταινία τοῦ πηλικίου τους.

Αὐτὰ γιὰ τὴ λέξη. Ὑπάρχει καὶ ἡ οὐσία. Στὸ σημεῖο αὐτὸ παίρνουμε τὸ θέμα πολὺ γενικά. Δὲν πρόκειται γιὰ τοὺς καλοὺς ποιμένες τῶν παραστρατημένων ἀμνῶν. Πρόκειται γιὰ τὸ σύστημα ποὺ ἀκολουθεῖ ὅλη μας ἡ ἐξυγιαντικὴ ἐκστρατεία. Νομίζω ὅτι κάνουμε λάθος στὴ σειρά. Ἂν πρέπει ὁπωσδήποτε νάχουμε τὶς ἑβδομάδες τῶν παραστρατημένων, δὲν εἶναι τὰ παιδιὰ στὰ ὁποῖα ἀνήκει τὸ προβάδισμα. Ἀπὸ τὸ κεφάλι ἀρχίζει ἡ σήψη. Καὶ κεφάλι εἴμαστε ἐμεῖς, οἱ προχωρημένοι σὲ χρόνια. Ἡ γενεὰ ποὺ προηγεῖται, νὰ ἡ ἀρχή. Ἡ λαϊκὴ σοφία, χωρὶς παιδαγωγικὲς γνώσεις, ἀλλὰ μὲ τὸ ὑγιὲς ἔνστικτό της μᾶς ἔδωσε τὴ συνταγή. Ὁ δάσκαλος ποὺ διδάσκει τὸ νόμο, πρέπει καὶ νὰ κρατᾷ τὸ νόμο. Ἡ κεφαλὴ νὰ κάνῃ τὴν ἀρχή. Ν' ἀρχίσουμε ἀπὸ μᾶς, κι' ὕστερα νὰ φθάσουμε στὸ παιδί, ποὺ εἶναι συνέχεια καὶ συνέπειά μας. Ἀπὸ τὸν ἑαυτό τους ἀρχίζουν τὴν ψυχανάλυση ὅσοι θέλουν νὰ κάνουν τὸν ψυχαναλυτή, καὶ μόνο ὅταν λυτρωθοῦν ἀπὸ τὰ δικά τους συμπλέγματα, προχωροῦν στὴ θεραπεία τῶν ἄλλων. Θὰ ἐπρότεινα λοιπὸν τὴν ἑβδομάδα τῶν παραστρατημένων μεγάλων. Ἀλλὰ ποῦ νὰ μᾶς χωρέσουν οἱ ἑφτὰ μέρες; Θὰ μᾶς χρειαζόταν τὸ ἔτος. Τί ψυχὴ ἔχουν τὰ παραστρατήματα τῶν παιδιῶν, ἐμπρὸς στὰ δικά μας; Βίος ἐρωτικός, ἤθη πολιτικά, ἡγεσία πνευματική, ρυθμὸς ἐργασίας, συμπεριφορά, διοίκηση... Ἀπ' ὅπου καὶ νὰ μᾶς πιάσετε κάτι σάπιο θὰ βρῆτε. Ἄτακτη ἡ ἰδιωτικὴ καὶ ἡ δημόσια ζωή μας. Εἴδατε μὲ πόση ἐντιμότητα σκέψεως τάλεγε προχτὲς μιὰ κυρία ἀπὸ τὰ Χανιά. Ἂν παραστρατοῦν οἱ νέοι, ἔγραφε, εἶναι ὄχι μόνο γιατὶ ἀκολουθοῦν τὸ παράδειγμα τῶν μεγάλων ἀλλὰ καὶ διότι ὠθοῦνται ἀπὸ τοὺς μεγάλους στὴ διαφθορά.

Δὲν κάνουμε τὸν ἠθικολόγο. Οὔτε εἴμαστε οἱ ἀναμάρτητοι ποὺ παίρνουν πέτρες καὶ λιθοβολοῦν τοὺς ἁμαρτωλούς. Προσθέτουμε κάτι ἀκόμα: ὅτι δὲν ζητοῦμε νὰ φωταγωγοῦνται οἱ ἀσθενεῖς πλευρὲς τῶν ἀνθρώπων καὶ νὰ γίνεται ἀνάγνωσμα τὸ κάθε παραστράτημα. Λέμε ὅμως, ὅτι ἀποτελεῖ ὑποκρισία, ματαιοπονία καὶ συγχρόνως κατάχρηση δυνάμεως, ὅταν, παραστρατημένοι ἐμεῖς οἱ ἴδιοι, ρίχνουμε προβολεῖς στὰ παραστρατήματα τῶν ἀνήλικων, ποὺ δὲν εἶναι παρὰ μικρογραφίες δικές μας.

Τὸ παράδειγμα καὶ ὄχι ἡ διδασκαλία τῶν μεγάλων εἶναι τὸ ἀποτελεσματικὸ ἐξυγιαντικό. Νὰ κρατᾷ ὁ δάσκαλος τοὺς νόμους ποὺ διδάσκει. Προσπάθεια γιὰ τὴν ἐξυγίανση τῆς νεότητος χωρὶς προηγούμενη ἐξυγίανση τοῦ κόσμου ποὺ προηγεῖται χρονικά, εἶναι προσπάθεια οὐσιαστικὰ χαμένη. Πάντως — ἀναγνωρίζουμε — ὄχι ἐπιζήμια. Καλύτερη αὐτή, ἀπὸ τὴν ἔλλειψη κάθε προσπαθείας. Καὶ ἀπὸ τὴν ἄποψη αὐτὴ εἶναι ἀξιέπαινη ἡ Ἑταιρεία Προστασίας Ἀνηλίκων ποὺ ὀργάνωσε τὴν παραστρατημένη στὸν τίτλο ἑβδομάδα της.

Π. ΠΑΛΑΙΟΛΟΓΟΣ

ΕΙΔΟΠΟΙΗΣΙΣ

Πωλεῖται εἰς τιμὴν εὐκαιρίας καὶ εἰς ἀρίστην κατάστασιν μία μηχανὴ Armstrong 6 ἀλόγων, ἀερόψυκτος καὶ μία πόμπα Mayers μὲ 100 ποδ. σωλῆνας 3΄΄ εἴτε μαζὶ εἴτε κεχωρισμένως. Ἀποταθῆτε εἰς τὸν κ. Φ. Α. Παπαγεωργίου Τ. Κ. 229 Βαρώσια. Παράδοσις ἄμεσος.

ΑΠΟΚΑΛΥΠΤΙΚΑΙ ΔΙΑΛΕΞΕΙΣ ΤΟΥ ΣΕΡ ΠΗΡΣΟΝ ΝΤΙΞΟΝ

ΜΕΡΙΚΑΙ ΕΝΔΙΑΦΕΡΟΥΣΑΙ ΑΓΓΛΙΚΑΙ ΑΝΤΙΛΗΨΕΙΣ ΠΕΡΙ Ο.Η.Ε., ΜΕΓΑΛΩΝ ΔΥΝΑΜΕΩΝ ΚΑΙ ΑΠΟΙΚΙΑΚΗΣ ΠΟΛΙΤΙΚΗΣ

ΕΝ ΟΨΕΙ ΤΗΣ ΕΠΑΝΑΣΥΖΗΤΗΣΕΩΣ ΤΟΥ ΚΥΠΡΙΑΚΟΥ

ΝΕΑ ΥΟΡΚΗ, Ἰούνιος. — Τὴν Ἀγγλίαν ἀντιπροσωπεύει εἰς τὰ Ἡνωμένα Ἔθνη ἕνας πολὺ ἱκανὸς καὶ πεπειραμένος διπλωμάτης, ὁ σὲρ Πήρσον Ντίξον. Ὁ σὲρ Πήρσον ἔχει ἰδιαιτέρους δεσμοὺς μὲ τὴν Ἑλλάδα, ὅπου μετὰ τὸν πρῶτον παγκόσμιον πόλεμον ἐμελέτησεν ἀρχαιολογίαν καὶ ἐνυμφεύθη τὴν ἑλληνικῆς καταγωγῆς σημερινὴν λαίδην Ντίξον. Μεταξὺ τῶν μονίμων ἀνωτέρων ὑπαλλήλων τοῦ Φορεὶν Ὄφφις θεωρεῖται ἀπὸ τοὺς δεξιωτέρους συζητητὰς εἰς διεθνεῖς διασκέψεις, αὐτὸς δὲ ὑπῆρξε προφανῶς ἕνας ἀπὸ τοὺς κυριωτέρους λόγους ποὺ ἐστάλη εἰς τὰ Ἡνωμένα Ἔθνη μετὰ τὴν ἀνάκλησιν τοῦ σὲρ Γκλάντγουϊν Τζέμπ, ὁ ὁποῖος εἶναι ἐπίσης ἕνας μαχητικὸς καὶ πολὺ εὐέλικτος συζητητής. Ὁ σὲρ Πήρσον ἔχει μόρφωσιν κλασσικὴν εἶναι αὐτὸ ποὺ οἱ Ἄγγλοι ὀνομάζουν «σκόλαρ», εἰς πολλὰς δὲ ὁμιλίας ποὺ ἔκαμεν ἔξω ἀπὸ τὰ Ἡνωμένα Ἔθνη ἔδειξεν ὅτι μπορεῖ νὰ συνδυάζῃ θαυμάσια τὰς οὑμανιστικάς του γνώσεις μὲ τὴν πρακτικὴν πολιτικήν.

ΔΕΝ ΤΟΥΣ ΑΡΕΣΕΙ ΝΑ ΤΙΘΕΝΤΑΙ ΥΠΟ ΔΙΑΚΡΙΣΙΝ..

Ἀπὸ δύο του διαλέξεις, ποὺ ἔκαμε κατὰ τὸ διάστημα τῶν τελευταίων μηνῶν, τὴν πρώτην εἰς τὸ Πανεπιστήμιον τοῦ Σικάγου καὶ τὴν δευτέραν εἰς τὴν Καναδικὴν Λέσχην Ἀνδρῶν τοῦ Τορόντο, ὁ σὲρ Πήρσον Ντίξον μᾶς ἀποκαλύπτει μὲ ἀρκετὴν εἰλικρίνειαν ὡρισμένας πλευρὰς τῆς βρεττανικῆς πολιτικῆς καὶ πρὸ παντὸς ὡρισμένας ἀπόψεις τῶν Βρεττανῶν ὑπευθύνων, ὅσον ἀφορᾷ εἰς τοὺς σκοποὺς καὶ τὴν λειτουργίαν τοῦ ΟΗΕ, αἱ ὁποῖαι προσλαμβάνουν ἰδιαιτέραν σημασίαν τοποθετούμεναι μέσα εἰς τὸ πλαίσιον τῆς παρούσης ἀγγλοελληνικῆς διενέξεως διὰ τὴν Κύπρον.

Ὁ σὲρ Πήρσον ὁμολογεῖ κατ' ἀρχὴν ὅτι «αἱ Μεγάλαι Δυνάμεις ἀπεχθάνονται τὸ νὰ τεθοῦν ὑπὸ ἀνάκρισιν ἐνώπιον τῶν Ἡνωμένων Ἐθνῶν» καὶ μολονότι καμμία ἐξ αὐτῶν δὲν θέλει νὰ παραδεχθῇ τὴν ὕπαρξιν τοῦ παράγοντος αὐτοῦ, ἐν τούτοις, κατὰ τὴν γνώμην τοῦ σὲρ Πήρσον, τὸ «ἀθέατον τοῦτο φόβητρον», ὅπως μπορεῖ ν' ἀποκληθῇ, ἀποτελεῖ σπουδαίαν πηγὴν ἰσχύος διὰ τὰ Ην. Ἔθνη. Εἰς ἄλλον σημεῖον τῆς ὁμιλίας του, ὁ Ἄγγλος διπλωμάτης προβαίνει εἰς μίαν ἄλλην ὁμολογίαν. Λέγει τὰ ἑξῆς: «Δὲν χωρεῖ ἀμφιβολία ὅτι αὐτὴ καὶ μόνη ἡ ὕπαρξις τῶν Ἡνωμένων Ἐθνῶν καὶ αἱ πανηγυρικῶς ἀναληφθεῖσαι ὑποχρεώσεις τῶν Κρατῶν—μελῶν ὡς διατυποῦνται εἰς τὸν Καταστατικὸν Χάρτην ἀποτελοῦν σημαντικὸν παράγοντα ὄπισθεν ὅλων τῶν προσπαθειῶν τῶν Ἐθνῶν ἢ ὁμάδων Ἐθνῶν διὰ τὴν ἐπίτευξιν συμφωνιῶν καὶ μειώσεως τῆς ἐντάσεως εἰς οἱονδήποτε τμῆμα τοῦ Κόσμου».

ΑΙ ΣΥΣΤΑΣΕΙΣ ΤΟΥ ΟΗΕ.

Ἀναφερόμενος εἰς τὸ ὅτι ἡ Γενικὴ Συνέλευσις τῶν Ἡνωμένων Ἐθνῶν δὲν εἶναι εἰς θέσιν νὰ προβῇ εἰς τίποτε περισσότερον εἰμὴ εἰς «συστάσεις», ὁ μόνιμος ἀντιπρόσωπος τῆς Ἀγγλίας εἰς τὸν ΟΗΕ διατυπώνει τὴν ἄποψιν ὅτι «παρὰ ταῦτα δὲν πρέπει νὰ ὑποτιμῶμεν τὸ ἰσχυρὸν ἠθικὸν βάρος, τὸ ὁποῖον ἔχει μία τοιαύτη σύστασις, τὴν ὁποίαν ἐγκρίνουν τὰ 2)3 ἢ καὶ περισσότερα τῶν μελῶν τῶν Ἡνωμένων Ἐθνῶν». Συγχρόνως, ὁ σὲρ Πήρσον, κρίνων τὴν μέχρι τοῦδε λειτουργίαν τοῦ Συμβουλίου Ἀσφαλείας, ἐκφράζει τὴν ἄποψιν ὅτι «αἱ Μεγάλαι Δυνάμεις, ὡς αἱ Ἡνωμέναι Πολιτεῖαι, τὸ Ἡνωμένον Βασίλειον καὶ ἡ Σοβιετικὴ Ἕνωσις δὲν δύνανται νὰ ὑποβληθοῦν εἰς ἐξαναγκασμὸν - ὅπως ἀποδεχθοῦν τὰς ἀποφάσεις τῶν Ἡνωμένων Ἐθνῶν, ἐκτὸς διὰ πολέμου, ἐφ' ὅσον αἱ ἀποφάσεις αὐταὶ δὲν εἶναι ἀρεσταὶ εἰς αὐτάς».

Ἐκ τῶν ἀνωτέρω διατυπουμένων σκέψεων τοῦ Βρεττανοῦ ἀντιπροσώπου προκύπτει ὅτι ὁ σὲρ Πήρσον δὲν στερεῖται εἰλικρινείας, ἡ ὁποία ἀποκαλύπτει καὶ εἰς τὴν ἑλληνικὴν Κοινὴν Γνώμην ὡρισμένας πτυχὰς τῆς ἀγγλικῆς στάσεως εἰς τὸ Κυπριακόν. Διότι εἶναι καταφανὲς ὅτι ἡ Ἀγγλία, ὑπὸ τὴν ἐπίδρασιν τοῦ «ἀθεάτου φοβήτρου», περὶ τοῦ ὁποίου ὁμιλεῖ ὁ σὲρ Πήρσον Ντίξον, ἤχθη πρὸς μίαν ὁδὸν ποὺ προδίδει πόσον «ἀπεχθάνεται» τὸ ὅτι ἡ Ἑλλὰς ἔφερε τὸ ζήτημα εἰς τὸν διεθνῆ ὀργανισμὸν καὶ ἔθεσεν οὕτω τοὺς Βρεττανοὺς «ὑπὸ ἀνάκρισιν». Παραδόξως ὅμως, ὁ σὲρ Πήρσον Ντίξον, ὁ ὁποῖος προσπαθεῖ νὰ ἀποδείξῃ πόσον ὠφέλιμα εἶναι διὰ τὴν διεθνῆ εἰρήνην καὶ διὰ τὴν διευθέτησιν τῶν διαφορῶν μεταξὺ Κρατῶν τὰ Ἡνωμένα Ἔθνη, ἀπὸ τῆς ἄλλης πλευρᾶς μᾶς λέγει μὲ ἀρκετὸν ρεαλισμόν, ἂν ὄχι μὲ κυνισμόν, ὅτι ἡ Ἀγγλία καὶ αἱ ἄλλαι Μεγάλαι Δυνάμεις μόνον διὰ πολέμου εἶναι δυνατὸν νὰ ἐξαναγκασθοῦν νὰ ὑποκύψουν εἰς ἀποφάσεις τοῦ Συμβουλίου Ἀσφαλείας, αἱ ὁποῖαι δὲν εἶναι ἀρεσταὶ εἰς αὐτάς.

«ΚΑΤΑ ΔΙΕΘΝΩΣ ΠΟΛΙΤΙΣΜΕΝΟΝ ΤΡΟΠΟΝ»

Κάπου ἀλλοῦ εἰς τὴν ἀποκαλυπτικὴν του ὁμιλίαν, ὁ σὲρ Πήρσον Ντίξον ὑπογραμμίζει καὶ τὰ ἀκόλουθα ἀξιωματικά: «Εἶπον ἤδη ὅτι ὀφείλομεν νὰ ἀποδείξωμεν εἰς τὸν Κόσμον ὅτι καταβάλλομεν πᾶσαν προσπάθειαν πρὸς διευθέτησιν διαφορῶν δι' εἰρηνικῶν μέσων. Εἴμεθα καὶ θὰ παραμείνωμεν σταθερῶς πρόθυμοι νὰ ἐπιτύχωμεν συμφωνίας, προϋποτιθεμένου ὅτι τοῦτο δὲν θὰ γίνῃ διὰ τῆς θυσίας ὡρισμένων ἀρχῶν». Καὶ περαιτέρω λέγει: «...Ὁ Καταστατικὸς Χάρτης τῶν Ἡνωμένων Ἐθνῶν, διὰ τῆς ἐξάρσεως τοῦ Διεθνοῦς Δικαίου ὡς βάσεως διευθετήσεως τῶν διαφορῶν διὰ μέσων εἰρηνικῶν, ἀποτελεῖ ντοκουμέντον, τὸ ὁποῖον ὑπεγράφη ἀπὸ 60 Κυβερνήσεις. Αἱ 60 αὐταὶ Κυβερνήσεις ἀνέλαβον τὴν ὑποχρέωσιν νὰ συμπεριφέρωνται κατὰ ἕνα διεθνῶς πολιτισμένον τρόπον». Πρὸς δικαιολογίαν τοῦ σὲρ Πήρσον Ντίξον, πρέπει νὰ ἀναφέρωμεν ἐδῶ ὅτι εἶχε συντάξει τὸ κείμενον τῆς ὁμιλίας του πρὸ τοῦ αἱ ἀποικιακαὶ Ἀρχαὶ ἐπιδείξουν τὴν συμπεριφορὰν ποὺ ἐπέδειξαν ἔναντι τῶν Ἑλλήνων μαχητῶν τῆς Κορέας, συμπεριφορὰν ποὺ ἀσφαλῶς εἶναι κάθε ἄλλο παρὰ «πολιτισμένη».

Η ΑΠΟΙΚΙΑΚΗ ΠΟΛΙΤΙΚΗ ΤΗΣ ΑΓΓΛΙΑΣ

Ὡς πρὸς τὰς ἀπόψεις ἐπὶ τῶν ἀποικιακῶν ζητημάτων καὶ τοῦ χειρισμοῦ αὐτῶν ὑπὸ τοῦ ΟΗΕ, ὁ σὲρ Πήρσον Ντίξον, οὔτε ὀλίγον οὔτε πολύ, ἐδήλωσεν ὅτι αἱ ἀποικιακαὶ Δυνάμεις δέον νὰ ἀφεθοῦν ἐλεύθεροι νὰ συνεχίσουν τὴν μέχρι τοῦδε πολιτικήν των διὰ νὰ ὁδηγήσουν τὰ ὑπὸ τὴν κυριαρχίαν των ἐδάφη βαθμιαίως πρὸς καθεστῶτα σταθερῶν νέων Δημοκρατιῶν. Ἀλλὰ ἂς προσθέσωμεν τὸ σχετικὸν κείμενον τοῦ σὲρ Πήρσον διὰ νὰ σχηματίσῃ ὁ ἀναγνώστης μόνος γνώμην ἐπὶ τοῦ προκειμένου: «Ὁμιλῶν μόνον διὰ τὴν Μεγάλην Βρεττανίαν, ἐπιθυμῶ νὰ εἴπω, ὅτι ἐπὶ δύο αἰῶνας ἔθεσεν ὡς βασικὸν σκοπὸν τῆς ἀποικιακῆς της πολιτικῆς τὴν προώθησιν τῶν ἐξηρτημένων ἐδαφῶν πρὸς τὴν αὐτοκυβέρνησιν. Ἡ ὅλη ἐξέλιξις τῆς Βρεττανικῆς Κοινοπολιτείας καὶ Αὐτοκρατορίας ἤχθη πρὸς τὴν κατεύθυνσιν ταύτην... Νομίζομεν ὅτι ἔχομεν τὸ δικαίωμα νὰ ἀναμένωμεν ὅτι οἱ ἄλλοι θὰ πιστεύσουν, ἐπὶ τῇ βάσει τῆς βαρύτητος τοῦ ἐπιτελεσθέντος ἔργου καὶ τῆς εἰλικρινείας τῶν προθέσεών μας, ὅτι ἐὰν ριφθῶμεν ἐλεύθεροι θὰ βαδίσωμεν ἐπὶ τῆς ὁδοῦ, τὴν ὁποίαν μόνοι ἐξελέξαμεν... Εἶμαι βέβαιος ὅτι πολλὰ ἐκ τῶν μελῶν τῶν Ἡνωμένων Ἐθνῶν, τὰ ὁποῖα δὲν φέρουν βεβαίως τοιούτου εἴδους εὐθύνας, δὲν ἀντιλαμβάνονται πλήρως ὅτι αἱ συζητήσεις τοιούτων θεμάτων ἀπὸ τοῦ βήματος τῶν Ἡνωμένων Ἐθνῶν εἶναι ἐνδεχόμενον νὰ ἔχουν μίαν βαθέως ἀνησυχητικήν, ἴσως μάλιστα καὶ ἐπιζήμιον ἐπίδρασιν εἰς αὐτὰ ταῦτα τὰ (ὑπὸ ἐξέτασιν) ἐδάφη».

Αἱ ἀνωτέρω εἶναι γνῶμαι καὶ ἀπόψεις τοῦ ὑπευθύνου ἐκπροσώπου τῆς Ἀγγλίας εἰς τὸν ΟΗΕ. Δικαιούμεθα συνεπῶς νὰ συμπεράνωμεν ὅτι ἀπηχοῦν τὰς ἐπισήμους ἀπόψεις τῆς βρεττανικῆς Κυβερνήσεως. Διὰ τὸν λόγον δὲ ἀκριβῶς αὐτὸν πρέπει νὰ κινήσουν ἰδιαιτέρως τὸ ἐνδιαφέρον τῆς ἑλληνικῆς Κοινῆς Γνώμης. Μερικαὶ ἀπὸ τὰς παρατηρήσεις αὐτὰς δύνανται νὰ χαρακτηρισθοῦν ἄνευ ὑπερβολικῆς ὡς ἡ «κλείς» τῆς παρούσης βρεττανικῆς στάσεως ἔναντι τοῦ Κυπριακοῦ ζητήματος. Κατ' ἐπέκτασιν μάλιστα ἐξηγοῦν κατὰ τρόπον πολὺ ἀποκαλυπτικὸν τὴν ἀτμόσφαιραν ποὺ ἐδημιουργήθη εἰς τὸ Λονδῖνον λόγῳ τῆς ἑλληνικῆς προσφυγῆς εἰς τὰ Ἡνωμένα Ἔθνη καὶ ταυτοχρόνως ἐπιτρέπουν νὰ προβλεφθῇ ἡ περαιτέρω πορεία τοῦ ἐθνικοῦ μας ζητήματος, τοὐλάχιστον εἰς ὅ,τι ἀφορᾷ εἰς τὴν στάσιν τῆς Ἀγγλίας.

ΠΑΝΟΣ ΒΑΣΙΛΕΙΟΥ

Ο,ΤΙ ΕΝΔΙΑΦΕΡΕΙ ΤΟ ΣΠΙΤΙ

Η ΣΤΗΛΗ ΤΗΣ ΝΟΙΚΟΚΥΡΑΣ

ΜΠΙΣΚΟΤΑΚΙΑ ΟΙΚΟΝΟΜΙΚΑ

Ὑλικά:
2)3 φλυτζ. τσαγιοῦ λίπος.
1½ φλυτζ. τσαγιοῦ ζάχαρη.
3 αὐγά.
2 κουταλιὲς σούπας γάλα ἐβαπορὲ ἀδιάλυτο. Λίγη βανίλια.
Ἐλάχιστο ἁλάτι.
1 κουταλ. τσαγιοῦ (κοφτὸ) μοσχοκάρυδο.
½ κουταλ. τσαγιοῦ (κοφτὸ) γαρύφαλλα.
2 κουταλάκια τσαγιοῦ (κοφτὰ) κανέλλα.
1 φλυτζ. τσαγιοῦ σταφίδα.
1 φλυτζ. τσαγιοῦ καρύδια κοπανισμένα.
2 φλυτζ. τσαγιοῦ κουάκερ.
2 φλυτζ. τσαγιοῦ ἀλεύρι, κοσκινισμένο.
1 κουταλ. τσαγιοῦ μπέϊκιν-πάουντερ.

Ἐκτέλεσις:
Χτυπᾶτε τὸ λίπος μὲ τὴ ζάχαρη καὶ ρίχνετε τ' αὐγά, ἕνα κάθε φορά, ἐνῷ ἐξακολουθεῖτε τὸ χτύπημα. Προσθέτετε τὰ ὑπόλοιπα ὑλικὰ καὶ ἀνακατεύετε τὸ μίγμα.

Παίρνετε κομματάκια ζύμης μὲ κουταλάκι τσαγιοῦ καὶ τὰ ρίχνετε σὲ βουτυρωμένη λαμαρίνα εἰς τρόπον ὥστε τὸ ἕνα ν' ἀπέχῃ ἀπὸ τὸ ἄλλο 5 περίπου ἑκατοστά.

Ψήνετε τὰ μπισκοτάκια σὲ μέτριο φοῦρνο περίπου 12 λεπτά. Γίνονται ἀρκετά, εἶναι πολὺ θρεπτικὰ καὶ νόστιμα.

ΓΛΥΚΙΣΜΑ ΑΠΛΟ ΜΕ ΜΗΛΑ

Ὑλικά:
1 φλυτζ. τσαγιοῦ ἀλεύρι.
1 κουταλ. τσαγιοῦ μπέϊκιν-πάουντερ.
¼ κουταλ. τσαγιοῦ ἁλάτι.
1 αὐγό.
1 φλυτζ. τσαγιοῦ γάλα.
Βούτυρο.
2 φλυτζ. τσαγιοῦ μῆλα κομμένα σὲ φέτες.
3 κουταλιὲς ἢ καὶ περισσότερη ζάχαρη.
Κανέλλα.

Ἐκτέλεσις:
Ἑτοιμάζετε χυλὸ μὲ τὸ ἀλεύρι, τὴν μπέϊκιν-πάουντερ, τὸ ἁλάτι, τὸ κροκάδι τοῦ αὐγοῦ καὶ μὲ τὸ γάλα. Προσθέτετε τὸ ἀσπράδι, χτυπημένο μαρέγκα.

Ρίχνετε μέσα σὲ πιάτο φούρνου ἢ σὲ ταψάκι 1 κουταλιὰ βούτυρο λυωμένο. Τὸ ἁπλώνετε σὲ ὅλον τὸν πυθμένα καὶ ρίχνετε μέσα τὸ γάλα. Κατόπιν βάζετε μέσα στὸ χυλὸ τὶς φέτες τῶν μήλων ὄρθιες, πλάϊ-πλάϊ καὶ πασπαλίζετε ἐπάνω ζάχαρη. Σκορπᾶτε στὴν ἐπιφάνεια κομματάκια βουτύρου καὶ πασπαλίζετε κανέλλα. Ψήνετε τὸ γλύκισμα σὲ δυνατὸ φοῦρνο ἐπὶ 15 λεπτά. Ἐλαττώνετε τὴ θερμοκρασία τοῦ φούρνου σὲ μέτρια καὶ ἀφίνετε νὰ ψηθῇ ἀκόμη ἐπὶ 30 λεπτά. Τὸ σερβίρετε ζεστό.

Εἰς τὴν Ἑλβετίαν

Ο ΔΡΟΜΕΥΣ ΜΠΑΝΙΣΤΕΡ ΕΝΥΜΦΕΥΘΗ ΣΟΥΗΔΗΝ ΚΟΡΗΝ ΟΙΚΟΝΟΜΟΛΟΓΟΥ

Οἱ γάμοι ἔγιναν εἰς τὸ παλαιὸν Ληξιαρχεῖον τῆς Βασιλείας.

ΑΜΦΟΤΕΡΟΙ 26 ΕΤΩΝ

ΒΑΣΙΛΕΙΑ, Ἰούνιος. — Εἰς τὸ ἐνταῦθα ληξιαρχικὸν γραφεῖον, τοῦ ὁποίου τὸ κτίριον χρονολογεῖται ἀπὸ τοῦ 17ου αἰῶνος, ἔγινεν ὁ γάμος τοῦ Βρεττανοῦ ἀθλητοῦ Μπάνιστερ μετὰ τῆς δίδος Μαίρη Ἔλδερ Τζάκομπσον, θυγατρὸς τοῦ Σουηδοῦ οἰκονομολόγου Πὲρ Τζάκομπσον, ὁ ὁποῖος εἶναι διευθυντὴς μιᾶς Διεθνοῦς Τραπέζης. Ὁ Μπάνιστερ, ἡλικίας 26 ἐτῶν, εἶναι ὁ πρῶτος ἀθλητὴς ὁ ὁποῖος διήνυσε τὴν ἀπόστασιν 1 μιλίου εἰς χρόνον μικρότερον τῶν τεσσάρων λεπτῶν. Ἡ Σουηδὴ σύζυγός του εἶναι ἐπίσης 26 ἐτῶν. Εἰς τὸ ληξιαρχεῖον ἔφθασε πρώτη ἡ Μὶς Τζάκομπσον, φέρουσα ὡραίαν ἀμφίεσιν, ὀλίγα δὲ λεπτὰ ἀργότερον κατέφθασε καὶ ὁ Μπάνιστερ. Ἡ τελετή, ἀρχίσασα τὴν 10ην ὥραν ἀκριβῶς, ἦτο ἐντελῶς ἰδιωτική.

Η SABENA σᾶς ἐξυπηρετεῖ

μέσω ΒΗΡΥΤΟΥ, ἢ μέσω ΚΑΪΡΟΥ διὰ τὸ Κογκὸ ΤΕΤΡΑΚΙΣ ΤΗΣ ΕΒΔΟΜΑΔΟΣ μὲ τὰς ἰδίας τιμάς

Ἀποτείνεσθε εἰς

Ὅλα τὰ ἀνεγνωρισμένα γραφεῖα ταξειδίων καὶ

ΝΑΥΤΙΛΙΑΚΗΝ ΕΤΑΙΡΕΙΑΝ

ΑΜΑΘΟΥΣ ΛΤΔ.

ΛΕΥΚΩΣΙΑ – ΛΕΜΕΣΟΣ
ΑΜΜΟΧΩΣΤΟΣ – ΛΑΡΝΑΞ

Ask your Travel Agent to get you a seat on SABENA BELGIAN AIRLINES
linking 4 Continents 31 Countries - 83 Cities
Nicosia, 19 Evagoras Ave. Tel. 2101

ANTARGAZ

ΒΟΥΤΑΝΙΟΝ ΠΡΟΠΑΝΙΟΝ

ΕΙΝΑΙ ΤΑ ΑΣΦΑΛΕΣΤΕΡΑ ΚΑΥΣΙΜΑ. ΑΕΡΙΑ

Τὸ Βουτάνιον θεωρεῖται ἀπὸ τοὺς ἐν Ἀμερικῇ ὀργανισμοὺς διὰ τὴν πρόληψιν τῶν πυρκαϊῶν καὶ δι' ἀτομικὴν ἀσφάλειαν ὡς τὸ ἀσφαλέστερον τῶν καυσίμων, ἐπὶ τοῦ ἠλεκτρισμοῦ, τοῦ πετρελαίου, τῆς ξυλείας καὶ τοῦ καρβούνου.

Καὶ εἰς αὐτὴν τὴν Ἀμερικήν, τὴν χώραν τοῦ ἠλεκτρισμοῦ τὰ ἐμφιαλωμένα ἀέρια ἔχουν 5½ φορὰς περισσοτέρας ἐγκαταστάσεις κουζινῶν ἐν συγκρίσει πρὸς τὰς τοῦ ἠλεκτρισμοῦ.

Μὲ ἐλάχιστα ἔξοδα ἐκμοντερνίζετε τὸ σπίτι σας, ἔχετε ἄνετο καὶ καθαρὸν μαγείρευμα, εἰσέτι δὲ στιγμὴν ἕτοιμον μπάνιον καὶ φωτισμὸν μὲ τὸ ΑΝΤΑΡΓΚΑΖ, τὸ ὁποῖον ἤδη κατέκτησε τὴν Κύπρον.

ΠΡΟΜΗΘΕΥΘΗΤΕ ΣΥΣΚΕΥΑΣ ΔΙΑ ΤΗΝ ΕΞΟΧΗΝ

ΧΑΤΖΗΚΥΡΙΑΚΟΣ ΣΑΒΒΑ ΚΑΙ ΥΙΟΙ

Τμῆμα Γκαζιοῦ, ὁδὸς Πάφου ἀρ. 101, Τηλ. 2945.

ΖΗΤΑΤΕ ΠΑΝΤΟΤΕ

ΕΛΑΣΤΙΚΑ ΠΟΔΗΛΑΤΩΝ

DUNLOP

θὰ τὰ βρῆτε καθ' ἅπασαν τὴν Νῆσον, εἰς τὰς κάτωθι ὡρισμένας τιμάς:

ΝΤΑΝΛΟΠ ΡΟΟΥΔΣΤΕΡ ΕΞΩΤΕΡΙΚΑ
28Χ1 1)2 9)- ἕκαστον
26Χ1 3)8 9)- »
★
ΝΤΑΝΛΟΠ ΤΣΙΑΜΠΙΟΝ ΕΞΩΤΕΡΙΚΑ
28Χ1 1)2 8)- ἕκαστον
26Χ1 3)8 8)- »
★
ΝΤΑΝΛΟΠ ΕΣΩΤΕΡΙΚΑ
28Χ1 3)8 4)- ἕκαστον
26Χ1 3)8 4)- »
★
Γίνονται ἐκπτώσεις διὰ χονδρικὰς πωλήσεις

ΚΕΡΑΜΙΔΙΑ

Εἰδοποιοῦμεν τὴν πελατείαν μας ὅτι φθάνει προσεχῶς νέα παρτίδα τῶν γνωστῶν κεραμιδιῶν ΑΣΤΕΡΟΣ καὶ παρακαλοῦνται οἱ ἐνδιαφερόμενοι, ὅπως μᾶς δώσουν τὰς παραγγελίας των ἀμέσως.

ΤΙΜΗ: £27.10.0 κατὰ χιλιάδα, γερά, ἀπηλλαγμένα παντὸς ἐξόδου, εἰς τὸν λιμένα Ἀμμοχώστου καὶ £30.0.0 παραδοτέα εἰς Λευκωσίαν.

ΧΑΤΖΗΚΥΡΙΑΚΟΣ ΣΑΒΒΑ ΚΑΙ ΥΙΟΙ

ΛΕΥΚΩΣΙΑ – ΑΜΜΟΧΩΣΤΟΣ

ΑΜΟΙΒΗ £100

Δίδεται ἀμοιβὴ £100.0.0 εἰς οἱονδήποτε ἀποδείξῃ ὅτι τὸ
ΟΥΖΟ ΠΛΑΤΑΝΗ
δὲν εἶναι κατασκευασμένον ἀπὸ γλυκάνισον.
ΠΡΟΤΙΜΑΤΕ ΤΟ
ΟΥΖΟ ΠΛΑΤΑΝΗ
διότι εἶναι γνήσιον, κατασκευάζεται ἀπὸ καθαρὸν γλυκάνισον,
δὲν φέρει ζαλάδες καὶ ἔχει μεταξὺ τῶν οὔζων τὸ καλύτερον ὄνομα.
ΠΛΑΤΑΝΗ

AIR LIBAN

ΔΙΑ ΑΣΦΑΛΗ ΜΕΤΑΦΟΡΑΝ ΕΙΣ ΤΗΝ ΜΕΣΗΝ ΑΝΑΤΟΛΗΝ
ΠΕΝΤΕ ΥΠΗΡΕΣΙΑΙ ΕΒΔΟΜΑΔΙΑΙΩΣ ΕΙΣ ΒΗΡΥΤΟΝ
ΔΕΥΤΕΡΑΝ — ΤΡΙΤΗΝ — ΠΕΜΠΤΗΝ
ΠΑΡΑΣΚΕΥΗΝ — ΣΑΒΒΑΤΟΝ
ΚΑΙ ΕΚΕΙΘΕΝ ΕΙΣ ΚΑΪΡΟΝ & ΚΩΝ/ΠΟΛΙΝ
ΟΛΑ ΤΑ ΑΝΕΓΝΩΡΙΣΜΕΝΑ ΠΡΑΚΤΟΡΙΑ ΤΗΣ ΑΙΤΑ &
AMATHUS NAVIGATION CO LTD

ΤΑ ΣΙΓΑΡΕΤΤΑ

"ΣΙΛΒΕΡ ΜΟΥΝ"

ἢ "ΑΡΓΥΡΟ ΦΕΓΓΑΡΙ"

διατίθενται τώρα εἰς ὅλα τὰ καπνοπωλεῖα εἰς ΑΜΜΟΧΩΣΤΟΝ καὶ ΛΑΡΝΑΚΑ

Τιμή: 10 γρ. τὸ κουτὶ τῶν 12.

Ζητήσατε τὸ ΓΑΛΑΖΙΟ ΚΟΥΤΙ

ΑΠΟΚΛΕΙΣΤΙΚΟΙ ΔΙΑΝΟΜΕΙΣ:
Π. Μ. ΤΣΕΡΙΩΤΗΣ ΛΤΔ.
ΛΕΥΚΩΣΙΑ

★ Ἡ ἀνικανότης
★ Αἱ νευρικαὶ διαταραχαί.
★ Τὸ πρόωρον γῆρας
★ Ἡ ὑπερκόπωσις
★ Ἡ ἀϋπνία
★ Ἡ νευρασθένεια
Θεραπεύονται ἀποτελεσματικῶς μὲ χάπια

OKASA

(Ὁρμονοθεραπεία)

Παρακαταθήκη παρὰ τῷ κ.
ΣΟΦΟΚΛΗ ΧΡ. ΝΙΚΟΛΑΪΔΗ
Ταχ. Κιβ. 245
ΛΕΥΚΩΣΙΑ

ΜΕ ΔΟΣΕΙΣ
★
Ἔπιπλα ὅλων τῶν εἰδῶν ὡς ἐπίσης καὶ Παγωνιέρες μὲ δόσεις μπορεῖτε νὰ ἀγοράσετε ἀπὸ τὸ κατάστημα τοῦ

Κ. ΣΑΚΗΡ ΟΖΕΛ

ὁδὸς Μετζιτιὲ ἀρ. 24
ΛΕΥΚΩΣΙΑ

ΚΟΛΛΕΓΙΟΝ ΤΕΡΡΑ ΣΑΝΤΑ

«ΘΕΡΙΝΟΣ ΟΙΚΟΣ» ΕΙΣ ΤΡΟΟΔΟΣ.

Περιωρισμένος ἀριθμὸς μαθητῶν ἀπὸ ἡλικίας ἓξ μέχρι δεκατεσσάρων ἐτῶν γίνεται δεκτὸς εἰς τὸ Οἰκοτροφεῖον «Θερινοῦ Οἴκου» εἰς Τρόοδος, ἐπὶ ἕνα μέχρι δύο μηνῶν.

Ἔναρξις περιόδου ἡ 10η Ἰουλίου 1955.

Λεπτομέρειαι ἀπὸ τὸν αἰδ. Διευθυντὴν τοῦ Κολλεγίου Τέρρα Σάντα Λευκωσίας.

Η ΕΠΑΡΑΤΟΣ ΝΟΣΟΣ

ΑΓΩΝ ΚΑΤΑ ΤΟΥ ΚΑΡΚΙΝΟΥ

Αἴτια, συμπτώματα καὶ θεραπεία

ΜΙΑ ΣΕΙΡΑ ΕΚΛΑΪΚΕΥΜΕΝΩΝ ΑΡΘΡΩΝ

1ον

...ἡ διαφορὰ μεταξὺ ἑνὸς ...παθοῦς κυττάρου καὶ ἑ...κοῦς;

...ὰ τὴν διάκειαν τῆς τε...ς δεκαετίας, ἐγνώσθησαν ... διὰ τὰ κανονικὰ κύττα... ...εκατομμύρια ἀπὸ τὰ ὁ... ...απαρτίζουν τὸ ἀνθρώπι...ῶμα. Ἀπομένουν ὅμως ...ἀκόμη νὰ γνωσθοῦν διὰ ...ολκλήρωσιν τῶν ἐπὶ τοῦ ...ς γνώσεών μας.

...η, πρὸ δεκαετίας, ἀρχε...ν γνωστὰ σχετικῶς μὲ ...αφορᾶς ἐμφανίσεως τῶν ...παθῶν κυττάρων ἀπὸ ...ᾶ. Αἱ ἐν λόγῳ διαφοραὶ ...νται εἰς τὸ μικροσκόπι... δὲ κανονικὰ κύτταρα ἔ...αφῆ πυρῆνα καὶ εἰς τὸ ... τῶν μίαν οὐσίαν, ποὺ ... χρωματίνη, καὶ ἡ ὁποία ...ίζει τὰ χρωμοσώματα.

ΕΞΑΠΛΟΥΤΑΙ

...καρκινοπαθῆ κύτταρα εἶ...χνὰ μεγαλύτερα ἀπὸ τὰ ...ά, ὁ δὲ πυρὴν τῶν εἶναι ...λογος εἰς μέγεθος, κα... ἐνίοτε ὁλόκληρον τὴν ἔ... τοῦ κυττάρου. Ἡ χρω... ἐξ ἄλλου, εἶναι διεσκορ... εἰς τὴν γλοιώδη οὐσί...ὺ ἀποτελεῖ τὸ ἐξωτερι...ημα τοῦ κυττάρου.

...τον ἐξησκημένον ὀφθαλ... ἐμφάνισις τοῦ κυττάρου ...ορίζει τὴν μορφὴν τοῦ ...ου καὶ τὸ πόσον εἶναι ...σμένος. Τὸ μικροσκόπι...οκαλύπτει ἐπίσης πῶς ... ἡ ἐξέλιξις τοῦ καρκίνου, ...πλώνει τοὺς πλοκάμους ...ως ἀκριβῶς καὶ τὸ κα... ὁ καρκίνος, ποὺ ἔδωσε ...μα του εἰς τὴν ἐπάρατον ... λόγῳ τοῦ τρόπου κατὰ ...οίον ἐξαπλώνεται πρὸς ...ους κατευθύνσεις εἰς τὸν ... ὀργανισμόν.

...ς ὅμως τῆς τοπικῆς ἔ...σεως ὁ καρκίνος ἐξα...αι καὶ κατ' ἄλλον τρόπον. ...εἰς μίαν μέθοδον, ποὺ εἶ...στὴ μὲ τὸ ὄνομα «με...», ...ὰ καρκινοπαθῆ κύτ...μεταφέρονται διὰ τοῦ αἵ...καὶ διὰ τοῦ λέμφους εἰς ...μέρη τοῦ σώματος, ὅπου ...ροκαλοῦν τὴν ἀνάπτυξιν ...καρκινωμάτων.

...ὰ καρκινώματα ἀναπτύσ...μὲ γοργὸν ρυθμὸν καὶ ...ροῦν τῆς τροφῆς τῶν τὰ ...τῶν κύτταρα. Εἰς τὸ τέ...πλήσσουν τὰ ζωτικὰ ὄργα...φέρουν τὸν θάνατον.

...ΟΥΛΙΜΙΑ ΤΩΝ ΚΑΡΚΙ...ΠΑΘΩΝ ΚΥΤΤΑΡΩΝ

...ὴ τῶν κυττάρων αὐ... φέρουν τὸν θάνατον, ...πολὺ διάφορος ἀπὸ ἐκεί... ὑγιῶν κυττάρων καὶ ἔ... κατὰ διαφορετικὸν ... διαχωριζόμενα ταχέως. ...χημικοὶ ὅμως δὲν εὑρή...όμη σαφεῖς διαφορὰς με...ῶν δύο αὐτῶν εἰδῶν κυτ... ἡ τοὐλάχιστον δὲν εὑρή...φορὰς δυναμένας νὰ συν...ν εἰς τὴν δημιουργίαν χημικῶν μέσων ἐλέγχου.

Ἑκατοντάδες ἐπιστημονικῶν ἐργαστηρίων ἀσχολοῦνται μὲ πυρετώδη ρυθμὸν εἰς τὴν ἀναζήτησιν στοιχείων σχετικῶς μὲ τὴν βουλιμίαν ποὺ παρουσιάζουν τὰ καρκινοπαθῆ κύτταρα. Ὑπάρχουν ἄραγε χημικαὶ συνθέσεις, ποὺ χρειάζεται ὁ θανατηφόρος αὐτὸς μικροσκοπικὸς ὀργανισμὸς καὶ ποὺ δὲν τὰς χρειάζεται ἢ δὲν δύναται νὰ τὰς ἀπορροφήσῃ ὁ ὑγιής; Ἴσως νὰ ὑπάρχουν, πάντως ὅμως δὲν κατέστη ἀκόμη δυνατὸν νὰ ἀνευρεθοῦν.

Ἐκ παραλλήλου γίνεται καὶ ποσοτικὴ ἔρευνα. Ποῖαι χημικαὶ οὐσίαι καταναλίσκονται ἀπὸ τὰ καρκινοπαθῆ κύτταρα εἰς μεγαλυτέρας ποσότητας ἀπὸ τὰ κανονικά; Μερικαὶ ἀπὸ αὐτὰς ἔχουν ἐξακριβωθῆ καὶ ὑποβοηθοῦν τὰς πειραματικὰς θεραπείας ὡρισμένων μορφῶν καρκίνου.

Η ΔΥΝΑΤΟΤΗΣ ΚΑΤΑΣΤΡΟΦΗΣ ΤΩΝ

Ἡ ταχύτης, μὲ τὴν ὁποίαν τὰ καρκινοπαθῆ κύτταρα διαχωρίζονται, δυνατὸν νὰ δώσῃ τὴν ἀφορμὴν ν' ἀνευρεθῇ ὁ τρόπος τῆς καταστροφῆς των. Δεδομένου ὅτι ἡ διαδικασία αὕτη πραγματοποιεῖται ταχύτερον παρὰ διὰ τὰ ὑγιᾶ κύτταρα, αἱ χημικαὶ ἐκεῖναι οὐσίαι ποὺ εἶναι δηλητηριώδεις δι' ἀμφότερα, θὰ προκαλέσουν μεγαλυτέρας καταστροφὰς εἰς τὰ καρκινοπαθῆ κύτταρα. Τοῦτο ἀποτελεῖ μίαν ἄλλην ἔνδειξιν διὰ τοὺς θεραπευτὰς ποὺ συνεχίζουν μὲ σχετικὴν ἐπιτυχίαν τὰς ἐρεύνας των.

Γνωρίζομεν ὅτι τὸ κύτταρον ἀποτελεῖ μίαν τεραστίως πολύπλοκον χημικὴν μηχανήν, ποὺ ἐργάζεται συνεχῶς χάρις εἰς κανονικὴν διαδικασίαν ἀναπαραγωγῆς. Ὅταν ὅμως παρουσιασθῇ ὁ καρκίνος, ἡ μηχανὴ αὐτὴ ἀκολουθεῖ διαδικασίαν ποὺ φέρει εἰς τὴν αὐτοκαταστροφήν.

Διὰ τὴν θεραπείαν τῆς ἀσθενείας χρειάζεται ἔγκαιρος διάγνωσις, χειρούργησις καὶ ἀκτινοβολίαι, περὶ τῶν ὁποίων θὰ ὁμιλήσωμεν εἰς τὰ ἑπόμενα.

ΤΗΝ ΠΡΟΣΕΧΗ ΔΕΥΤΕΡΑΝ: Τὰ αἴτια τοῦ καρκίνου.

ΓΕΩΡΓΟΙ !

Ὅσοι εἶσθε κάτοχοι τράκτορ καὶ ἔχετε ἀνάγκην νὰ ἀγοράσετε χαρότσαν μὲ ὑδραυλικὸν χρίκον ἢ χωρὶς χρίκον, 3 τόνων μέχρι 7 τόνων ἀποταθῆτε εἰς τὸν κ. Πιέραν Χατζηπιέρα Βαρώσια, ὁδὸς Κυπριανοῦ ἀρ. 20, παραπλεύρως τοῦ γραφείου Κόμμερ, Βαρώσια. Μὲ μικρὰν προκαταβολὴν ἀποκτᾶτε μίαν χαρότσαν Ἀγγλικοῦ τύπου. Τιμαὶ ἀφαντάστως χαμηλαί.

Γενικὸς ἀντιπρόσωπος
Π. ΚΑΚΟΤΡΑΣ
ΒΑΡΩΣΙΑ

Ζητεῖτε πάντοτε Προϊόντα τῆς

ΚΥΠΡΙΑΚΗΣ ΕΤΑΙΡΙΑΣ ΚΟΝΣΕΡΒΟΠΟΙΪΑΣ

ΣΜΕΤΛΕΫ ΛΤΔ.

...ι Πιζέλια, Φρέσκα Φασολάκια, Φυσικὸν Χυμὸν ...ων —φρούτ, Κομπόστον Γκρέιπ —φρούτ καὶ Πορτοκαλιοῦ.

Ἀσυναγώνιστα εἰς ποιότητα καὶ τιμήν.

Ἀγοράζοντες Κυπριακὰ Προϊόντα Σμέτλεϋ ἐξασφαλίζετε ἀρίστην ποιότητα.

Ὑποστηρίξετε τὸν Κύπριον Παραγωγὸν καὶ ἐνθαρρύνετε

ΤΗΝ ΤΟΠΙΚΗΝ ΒΙΟΜΗΧΑΝΙΑΝ

ΕΥΧΑΡΙΣΤΑ ΝΕΑ ΓΙΑ ΤΕΣ ΜΗΤΕΡΕΣ

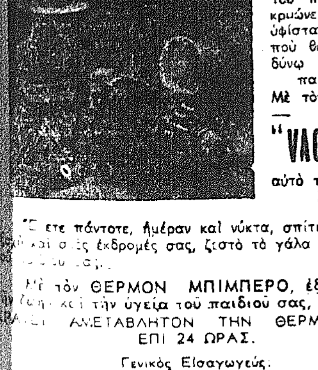

Μόλις παρελήφθησαν ΘΕΡΜΟΙ — ΜΠΙΜΠΕΡΟ "VACWONDER"

Μὲ ἕνα συνηθισμένο μπιμπερὸ τὸ γάλα τοῦ παιδιοῦ σας κρυώνει εὔκολα καὶ ὑφίσταται ζυμώσεις ποὺ θέτουν ἐν κινδύνῳ τὴν ζωὴ τοῦ παιδιοῦ σας.

Μὲ τὸν ΘΕΡΜΟΝ — ΜΠΙΜΠΕΡΟ "VACWONDER" αὐτὸ τὸ πρόβλημα λύεται.

Ἔχετε πάντοτε, ἡμέραν καὶ νύκτα, σπίτι σας, στὴν ... καὶ στὲς ἐκδρομές σας, ζεστὸ τὸ γάλα ἢ τὸ φαγητὸ ...

Μὲ τὸν ΘΕΡΜΟΝ ΜΠΙΜΠΕΡΟ, ἐξασφαλίζετε ... καὶ τὴν ὑγεία τοῦ παιδιοῦ σας, ... ΑΜΕΤΑΒΛΗΤΟΝ ΤΗΝ ΘΕΡΜΟΚΡΑΣΙΑΝ ΕΠΙ 24 ΩΡΑΣ.

Γενικὸς Εἰσαγωγεύς:
ΜΙΧ. Κ. ΜΙΧΑΗΛΙΔΗΣ
Γερμανοῦ Πατρῶν 4, ΛΕΥΚΩΣΙΑ.

Τὰ νέα Κυπριακὰ νομίσματα

Ἄνω: Τὸ χαρτονόμισμα τῆς μιᾶς λίρας. Κάτω: Τὰ νομίσματα τῶν 100, 50, 25, 5 καὶ 3 μιλς.

ΜΕΤΑ ΤΗΝ ΠΡΩΤΗΝ ΔΙΕΘΝΗ ΕΜΦΑΝΙΣΙΝ ΤΟΥ ΣΟΒΙΕΤΙΚΟΥ ΑΡΧΗΓΟΥ.

ΕΙΝΑΙ Ο ΚΡΟΥΣΤΣΕΦ ΕΝΑΣ ΝΕΟΣ ΠΑΝΙΣΧΥΡΟΣ ΣΤΑΛΙΝ „Η ΑΠΟΤΕΛΕΙ ΠΡΟΤΥΠΟΝ ΔΗΜΟΚΡΑΤΙΚΩΤΕΡΟΥ ΑΡΧΗΓΟΥ;

ΟΙ ΞΕΝΟΙ ΚΑΤΕΠΛΑΓΗΣΑΝ ΔΙΑ ΤΑ ΣΦΑΛΜΑΤΑ ΤΟΥ, ΑΛΛΑ ΚΑΙ ΜΕ ΤΗΝ ΕΠΙΜΟΝΗΝ ΤΟΥ

Τοῦ εἰδικοῦ ἐπὶ τῶν Ρωσσικῶν πραγμάτων ἀπεσταλμένου τοῦ «Ὀμπσέρβερ» κ. ΕΔΟΥΑΡΔΟΥ ΚΡΑΝΚΣΩ

ΛΟΝΔΙΝΟΝ, Ἰούνιος. — Κατὰ τὴν πρώτην του ἐπαφὴν μὲ τὴν Δύσιν, ὁ Νικήτα Κρούστσεφ, πρῶτος Γραμματεύς, δηλαδὴ ἀρχηγὸς τοῦ Κομμουνιστικοῦ Κόμματος τῆς Ρωσσίας, ἔκαμε πενιχρὰν ἐντύπωσιν.

Πολλοὶ Δυτικοὶ παρατηρηταὶ εἰς τὴν Δύσιν, ἐνθυμούμενοι τὸν Στάλιν δὲν ἠμπόρεσαν νὰ πιστεύσουν ὅτι ἔπρεπε νὰ πάρουν τοῖς μετρητοῖς τὴν ἐντύπωσιν τὴν ὁποίαν ἄφηνεν ὁ διάδοχός του, ὅτι ἦτο σαφῶς δευτέρας κατηγορίας καὶ «χονδροκομένος».

Εἶδαν τὸν Κρούστσεφ διαπράττοντα τὸ ἕνα σφάλμα μετὰ τὸ ἄλλο καὶ κατέληξαν εἰς τὸ συμπέρασμα, ὅτι ὅλη αὐτὴ ἡ ἐπίδειξις ἦτο τεχνητὴ καὶ σκοπὸν εἶχε νὰ παγιδεύσῃ εἰδικῶς τοὺς Γιουγκοσλαύους καὶ γενικώτερον ὁλόκληρον τὸν Δυτικὸν κόσμον εἰς τὸ νὰ ὑποτιμήσουν τὸν χαρακτῆρα του.

Ὅσοι ἐσχημάτισαν αὐτὴν τὴν γνώμην ἦσαν ἐκεῖνοι ποὺ οὐδέποτε ἐμελέτησαν ἐκ τοῦ σύνεγγυς τὰ Σοβιετικὰ πράγματα. Ἐκεῖνοι ἀντιθέτως, ποὺ εἶχαν τὴν εὐκαιρίαν νὰ μελετήσουν τὰ Σοβιετικὰ πράγματα ἀπὸ κοντὰ — καὶ μεταξὺ αὐτῶν συγκαταλέγω καὶ τὸν ἑαυτόν μου — εὗρον ὅτι ὁ Κρούστσεφ ἦτο ἐκεῖνος ἀκριβῶς ποὺ ἀνέμενον ὅτι θὰ ἦτο κατόπιν τῆς μελέτης τῶν λόγων του καὶ τῶν πράξεών του εἰς τὸ ἐσωτερικὸν τῆς Ρωσσίας.

Ἐνεφανίσθη ὡς ἄνθρωπος μὲ ἄκρως περιωρισμένην σκέψιν, δίχως λεπτότητα εἰς τὸν τρόπον ἀντιμετωπίσεως τῶν προβλημάτων, στερούμενος γνώσεως τῆς καταστάσεως τῶν πνευμάτων ἔξω τοῦ ἰδικοῦ του κύκλου, ἀλλὰ ἰσχυρός, δυναμικός, ἐπίμονος, ἄνθρωπος θαρραλέος, τοῦ ὁποίου τὰ θετικὰ χαρίσματα ἐξασθενοῦν λόγῳ μιᾶς ὑπερβολικῆς αὐτοπεποιθήσεως καὶ τοῦ ὁποίου ἡ καταφανὴς ἐπιθυμία νὰ διδαχθῇ ἀνατρέπεται ἀπὸ τὴν μονολιθικότητά του καὶ ἀπὸ τὴν συνήθειάν του νὰ δίδῃ διαταγάς: ἕνας ἄνθρωπος, δηλαδὴ ὁ ὁποῖος ἐν καιρῷ θὰ ἠδύνατο κάλλιστα νὰ «σπάσῃ τὸν λαιμὸ» του ἀντιμετωπίζων σοβαρὰ καὶ δυσχερῆ προβλήματα, κατὰ τρόπον ἐλαφρὸν καὶ δίχως τὴν ἀπαιτούμενην προετοιμασίαν.

Προσωπικῶς, μοῦ ἐφάνη ὅτι ὁ Νικήτας Κρούστσεφ ἀπεδείχθη ὅτι ἦτο ὅπως ἀκριβῶς τὸν ἐφανταζόμουν. Δὲν διέπραξα τὸ σφάλμα νὰ πιστεύω ὅτι κάτω ἀπὸ τὰς ἀκριτομυθίας του ἐκρύπτετο ἕνα καλομελετημένο σχέδιον. Ἀλλὰ δὲν εἶμαι καθόλου βέβαιος, ὅτι δὲν διέπραξα ἕνα ἄλλο σφάλμα. Τὸ ἰδικόν μου σφάλμα — ὑπῆρξεν ὅτι ἡ ἀντίληψίς μου ὅτι ὁ Κρούστσεφ, ἐπειδὴ κάθε ἄλλο εἶναι παρὰ μεγαλοφυὴς πολιτικὸς εὑρίσκεται εἰς πολὺ δύσκολον θέσιν.

Εἶναι ἀληθές, ὅτι εἰς τὴν Μόσχαν ὑπάρχουν πολιτικοὶ πνευματικῶς ἀνώτεροι τοῦ Κρούστσεφ. Εἶναι ἀληθές, ὅτι ὑπάρχουν εἰς τὸν Στρατὸν καὶ τὴν Βιομηχανίαν τῆς Σοβιετικῆς Ἑνώσεως ἡγέται μὲ σαφεστέραν κατανόησιν τῶν πραγματικοτήτων καὶ μὲ πολὺ περισσοτέραν κοινὴν λογικήν. Καὶ ἐκτὸς τῆς Ρωσσίας ὅμως εἰς τὸν ὑπόλοιπον κόσμον, εἶναι σπάνιον νὰ εὕρωμεν ἐθνικοὺς ἡγέτας μὲ ἐξαιρετικὴν νοημοσύνην ἢ βαθεῖαν ἀντικειμενικὴν κατανόησιν τῆς πραγματικότητος. Καὶ ἑπομένως, ὀφείλομεν νὰ διερωτηθῶμεν μήπως τὸ ἴδιον ἰσχύει καὶ προκειμένου περὶ Ρωσσίας.

Ἐπὶ σαράντα περίπου ἔτη ἡ Ρωσσία εἶχε ἐπὶ κεφαλῆς της μίαν μεγαλοφυΐαν: Πρῶτα τὸν Λένιν, τὸν μεγαλοφυῆ τῆς καταστροφῆς, κατόπιν τὸν Στάλιν, τὸν μεγαλοφυῆ τῆς δουλείας. Ἐσυνηθίσαμε νὰ πιστεύωμεν, ὅτι ἐπειδὴ τὸ καθεστὼς ἐδιοικεῖτο μέχρι τοῦδε μόνον ἀπὸ ἀνθρώπους ἐξαιρετικῶν ἱκανοτήτων, θὰ καταρρεύσῃ ἂν τοὺς ἡγέτας αὐτοὺς δὲν τοὺς διαδεχθοῦν ἄλλοι ἐξ ἴσου μεγάλου ἀναστήματος. Ἀσφαλῶς πρέπει νὰ εἴμεθα βέβαιοι ὅτι τὴν «συλλογικὴν ἡγεσίαν» θὰ διαδεχθῇ ὡς ὑπέρτατος δικτάτωρ ἕνας μόνον ἐκ τῶν ἡγετῶν. Καὶ πρὸς τὴν θέσιν αὐτὴν κινεῖται σήμερον ὁ Νικήτα Κρούστσεφ. Τοῦτο, ὅμως, δὲν πρέπει νὰ σημαίνῃ κατ' ἀνάγκην ὅτι εἶναι πραγματικὸς δικτάτωρ ἢ μεγαλοφυὴς πολιτικός.

Μὲ ἄλλα λόγια, ἐκεῖνο ποὺ πρέπει νὰ ἐξετάσωμεν σήμερον εἶναι κατὰ πόσον ὁ Σοβιετικὸς μηχανισμὸς εἶναι ἔτσι διαρθρωμένος ὥστε, ἂν δὲν σημειωθῇ κάποια μεγάλη συμφορά, νὰ δύναται νὰ λειτουργῇ ἀφ' ἑαυτοῦ, ὅπως συμβαίνει ἐπὶ παραδείγματι μὲ τοὺς κρατικοὺς μηχανισμοὺς τῆς Ἀγγλίας καὶ τῶν Ἡνωμένων Πολιτειῶν. Πρέπει νὰ ἐξετασθῇ κατὰ πόσον ὁ μηχανισμὸς αὐτὸς εἶναι τώρα τόσον ἰσχυρός, ὥστε νὰ δύναται νὰ ὑπάρξῃ δίχως νὰ ἔχῃ εἰς τὸ πηδάλιον κάποιον ὑπεράνθρωπον.

Ἂν ἔτσι ἔχουν τὰ πράγματα, τότε ἡ σημασία τοῦ Κρούστσεφ θὰ μειοῦται καὶ ἡ ἀσφάλεια τῆς θέσεώς του θὰ αὐξάνεται. Θὰ σημαίνῃ ὅτι ὁ ἡγέτης τῆς Ρωσσίας δὲν εἶναι πλέον ἕνας ἐξωριστὸς ἄνθρωπος, ἐπιβάλλων τὴν θέλησίν του εἰς ὅλα τὰ τμήματα τῆς κοινωνίας, ἀλλὰ μᾶλλον ἕνας πολιτικός, κατὰ τὴν Δυτικὴν σημασίαν τοῦ ὅρου— ἀλλὰ ἐντὸς τῶν πλαισίων τῆς κομμουνιστικῆς ἰδεολογίας, τὸν ὁποῖον ἀνέχονται αἱ διάφοροι συγκρουόμεναι δυνάμεις καὶ τὰ δημιουργημένα συμφέροντα ἐντὸς τοῦ Σοβιετικοῦ Κράτους — ὁ Στρατός, τὸ Κόμμα, τὸ βιομηχανικὸν διοικητικὸν προσωπικόν, οἱ ἐπαγγελματίαι διπλωμάται, ἀκόμη καὶ αὐτὴ ἡ Ἐκκλησία — καὶ ὁ ὁποῖος εὑρίσκει μίαν ἰσορροπίαν μεταξὺ αὐτῶν μεταβάλλων τὴν στάσιν του σύμφωνα μὲ τὰς μεταβολὰς τῆς σχετικῆς ἰσχύος τῶν διαφόρων ὁμάδων. Ἕνας ἄνθρωπος δηλαδή, ὁ ὁποῖος διὰ πρώτην φορὰν ἐντὸς πεντηκονταετίας, δὲν εἶναι παρὰ ἕνας μεταξὺ τῶν πολλῶν πολιτικῶν τοῦ κόσμου.

Εἶναι ἀκόμη πάρα πολὺ ἐνωρὶς νὰ ἀποφανθῶμεν κατὰ πόσον ὁ Κρούστσεφ ἐπιζητεῖ δι' ἑαυτὸν τὴν ὑπερτάτην ἀτομικὴν ἐξουσίαν, ἢ κατὰ πόσον εἶναι ὁ πρῶτος μιᾶς νέας Σχολῆς Σοβιετικῶν πολιτικῶν ἡγετῶν. Ἂν ἐπιδιώκῃ πράγματι νὰ μιμηθῇ τὸν Στάλιν, εἶναι ἀπολύτως φανερὸν ὅτι τοῦ λείπουν τὰ ἀπαραίτητα χαρίσματα καὶ ὅτι ἑπομένως θὰ ἀποτύχῃ. Ἂν ἀντιθέτως, εἶναι εὐχαριστημένος μὲ τὸν ρόλον τοῦ ἡγέτου τὸν ὁποῖον ἀνέχονται αἱ διάφοροι ὁμάδες, τότε ὁλόκληρος ὁ μηχανισμὸς ποὺ καθορίζει τὴν Σοβιετικὴν πολιτικὴν εἰσέρχεται εἰς μίαν ἐντελῶς νέαν περίοδον καὶ γραμμήν.

ΒΙΒΛΙΑ ΜΕ ΔΟΣΕΙΣ

Εἶναι καταπληκτικὴ ἡ συλλογὴ τῶν βιβλίων τὰ ὁποῖα διαθέτομεν μὲ ΜΗΝΙΑΙΑΣ ΔΟΣΕΙΣ. Βιβλία τῶν διασημοτέρων συγγραφέων Ἑλλήνων καὶ ξένων, λογοτεχνικά, ἱστορικά, μυθιστορήματα, δράματα, βιογραφίαι, γενικῶν γνώσεων, σεξουαλικῆς διαπαιδαγωγήσεως, κλπ. κλπ. Ἔχομεν βιβλία διὰ κάθε πνευματικὴν ἀπαίτησιν.

ΤΟ ΒΙΒΛΙΟΝ ΕΙΝΑΙ Ο ΚΑΛΥΤΕΡΟΣ ΣΑΣ ΣΥΝΤΡΟΦΟΣ, διὰ νὰ σᾶς τέρπῃ καὶ συγχρόνως νὰ σᾶς ὠφελῇ καὶ εἰς τὰς ὥρας τῆς ἀναπαύσεώς σας καὶ εἰς τὰς ἐξοχάς σας, καὶ εἰς τὰ ταξίδια σας.

ΜΕ ΤΟ ΣΥΣΤΗΜΑ ΤΩΝ ΔΟΣΕΩΝ, τὸ ὁποῖον καθιερώσαμεν, μπορεῖτε νὰ ἱδρύσετε τὴν οἰκογενειακήν σας βιβλιοθήκην, τὸ πολυτιμότερον στολίδι κάθε σπιτιοῦ, χωρὶς νὰ αἰσθανθῆτε καμμίαν οἰκονομικὴν στενοχωρίαν.

Ἤδη ἐξεδόθη καὶ κυκλοφορεῖ Ο ΝΕΟΣ ΤΙΜΟΚΑΤΑΛΟΓΟΣ ΜΑΣ, καὶ ἀποστέλλεται δωρεὰν εἰς ὅσους τὸν ζητήσουν.

ΑΙ ΤΙΜΑΙ ΜΑΣ ΕΙΝΑΙ ΑΙ ΙΔΙΑΙ ΤΩΝ ΤΙΜΟΚΑΤΑΛΟΓΩΝ ΤΩΝ ΑΘΗΝΩΝ ΧΩΡΙΣ ΚΑΜΜΙΑΝ ΕΠΙΒΑΡΥΝΣΙΝ.

Μετὰ τιμῆς,
Ι. Γ. ΚΑΣΟΥΛΙΔΗΣ & ΥΙΟΣ

ΠΝΕΥΜΑΤΙΚΗ ΑΝΑΣΚΟΠΗΣΗ

ΕΥΡΗΣ ΒΑΡΙΚΑ—ΜΟΣΚΟΒΗ: «Παιδικὲς χαρὲς καὶ λύπες», διηγήματα, Ἀθήνα, 1955.

Τοῦ κ. ΔΗΜΗΤΡΙΟΥ ΧΑΜΠΟΥΛΙΔΗ

Ναί! βιβλία ποὺ ἔπρεπε νὰ διαβάζουν τὰ παιδιά μας. Τί λέω; τὰ παιδιά μας μόνο; Κι' ἐμεῖς οἱ μεγάλοι χρειαζόμαστε τέτοια, ποὺ λείπουν δυστυχῶς ἀπ' τὶς προθῆκες τῶν βιβλιοπωλείων μας. Γιατί ἄραγε; Τέτοια βιβλία ποὺ ἀνεβάζουν τὴν ἀνθρώπινη ψυχὴ στοὺς κόσμους τῶν Χερουβείμ.

Μιὰ ψυχικὴ γάθαρση ἔνιωσα ὅταν διάβασα τὸ βιβλίο αὐτὸ τῆς κ. Μόσκοβη καὶ συνάμα μιὰ πνευματικὴ ἐξύψωση. Ἔνιωσα πὼς ἤμουν κι' ἐγὼ ἕνα μικρὸ παιδὶ δοσμένο σ' ἐκείνους τοὺς ὑπέροχους τοὺς ἀσύγκριτους πιτσιρίκους ἥρωες μὲ τὸν σπάνιο χαρακτῆρα καὶ τὶς σπάνιες ψυχικὲς ἀρετές.

Κι' ἄλλες φορὲς διαβάσαμε διηγήματα μὲ παρόμοιο περιεχόμενο ἀλλὰ σὰν τοῦτα πολὺ λίγα διαβάσαμε ὣς τώρα. Σὲ κάνουν τὰ διηγήματα αὐτὰ θέλει σου νὰ μετέχεις, νὰ γεύεσαι ἀπ' τὶς λύπες καὶ τὶς χαρὲς τῶν μικρῶν, σὲ ἡλικία ἀλλὰ μεγάλων σὲ ἀνάστημα παιδικῶν ψυχῶν.

Τὸ ὕφος τῆς κ. Μόσκοβη εἶναι τόσο συναρπαστικὸ ποὺ σὲ κρατεῖ σὲ διαρκῆ ἔκσταση. Τόσο ἀληθινὲς εἶναι οἱ ἱστοριοῦλες της, τόσο σὲ πείθουν ποὺ ὅταν διαβάζεις τὶς λυπητερὲς ἀπὸ αὐτὲς νιώθεις νὰ κομπιάζει μέσα ὁ λαιμός σου ἀπὸ γλυκειὰ θλίψη καὶ συμπόνια γιὰ τὶς τραγικὲς παιδιάστικες ὑπάρξεις ποὺ μὲ τὴν αὐτοαπάρνησή τους γίνονται θύματα τῆς πνευματικῆς καὶ ἠθικῆς των ἀνωτερότητας. Καὶ ἀπὸ τὴν ἄλλη ὅταν περνᾶς τὶς χαρμόσυνες φάσεις των νὰ νιώθεις αὐτεπάγγελτη τὴ χαρὰ νὰ φτεροκοπάει στὴν καρδιά σου σὰν περιστέρι ποὺ θέλει νὰ λευτερωθεῖ ἢ σὰν χελιδόνι ποὺ φέρνει τὴν ἄνοιξη.

Τὰ διηγήματα αὐτὰ ὅπως ἀνάφερα πιὸ πάνω κι' ἕνας μεγάλος σὲ ἡλικία ὅταν τὰ διαβάζει νιώθει κι' αὐτὸς παιδί. Ἀρᾶ καὶ κινεῖται μέσα στὸν κόσμο τους ἐλεύθερα, χωρὶς ἀντίσταση. Συγχρωτίζεται κι' ἀφομοιώνεται θέλοντας καὶ μὴ μὲ τοὺς πιτσιρίκους ἥρωες τῆς διηγηματογράφου.

Μὲ τὴν δεξιότεχνη ψυχογράφηση τῶν χαρακτήρων της καὶ τὴ βαθειὰ διείσδυσή της μέσα στὴν ψυχούλα τῶν πιτσιρίκων αὐτῶν ἡ κ. Μόσκοβη δείχνει πὼς κατέχει τὰ μυστικὰ τῆς Τέχνης τῆς ὅσο πολὺ λίγες.

Ἐπαλαμβάνω: τὰ διηγήματα αὐτὰ εἶναι πρωτότυπα στὸ εἶδος τους. Κι' εἶναι τόσο νόστιμα ποὺ δὲν τὰ χορταίνεις.

Χάρηκα πραγματικὰ τὶς χρυσὲς αὐτὲς παιδικὲς καρδοῦλες, τὶς γεμάτες αὐταπάρνηση καὶ ἡρωϊσμὸ τὶς γεμάτες ἀθωότητα καὶ μεγαλωσύνη.

Εὔχομαι ἡ κ. Μόσκοβη νὰ μᾶς δώσει καὶ ἄλλα τέτοια διηγήματα στὸ μέλλον γιὰ νὰ μπορέσουν τὰ παιδιά μας νὰ συμπληρώσουν τὶς βιβλιοθῆκες τους στὸ μοναδικὸ καὶ ὠφέλιμο αὐτὸ εἶδος. Τί ἀξία ἔχουν ἀλήθεια τὰ κλασσικὰ εἰκονογραφημένα καὶ τὰ ἀριστουργήματα τῶν μεγαλυτέρων συγγραφέων τοῦ κόσμου» μπροστὰ σ' αὐτὲς τὶς ἀληθινὲς ἱστοριοῦλες μπροστὰ σ' αὐτὰ τὰ διαμαντάκια ποὺ στολίζουν πραγματικὰ τὴν παιδικὴ ἑλληνικὴ ψυχή.

Σημ. Τὸ βιβλίο κυκλοφορεῖ διὰ τοῦ Πρακτορείου Πνευματικῆς Συνεργασίας τοῦ κ. Μάριου Βαϊάνου, ὁδὸς Ἀκομινάτου 12, Ἀθῆναι.

Ὁ νόμος καὶ ἡ λογική.

ΠΟΙΟΣ ΕΥΘΥΝΕΤΑΙ ΟΤΑΝ Ο ΣΕΡΒΙΤΟΡΟΣ ΣΑΣ ΠΕΡΙΧΥΣΗ ΜΕ ΣΟΥΠΑΝ;

Ὁ ἑστιάτωρ ἠρνεῖτο νὰ πληρώσῃ. Ἡ ἀπόφασις τοῦ Ἄγγλου δικαστοῦ.

ΛΟΝΔΙΝΟΝ, Ἰούνιος. — «Ὅταν μία γυναῖκα πιστεύσῃ ὅτι τὴν ἀδικήσατε, ὁ Θεὸς μαζί σας», ἔλεγε ἕνας παλαιὸς Γάλλος συγγραφεύς. Δυστυχῶς ὁ διευθυντὴς ἑνὸς ἑστιατορίου τοῦ Λονδίνου δὲν εἰδικεύετο εἰς τὴν ἀνάγνωσιν Γάλλων συγγραφέων. Καὶ ὅταν μία νεαρὰ δεσποινὶς ἦλθε νὰ τοῦ παραπονεθῇ ὅτι ἕνας ἀπὸ τοὺς σερβιτόρους τοῦ καταστήματος τὴν εἶχε περιχύσει μὲ τὴν σοῦπα, ποὺ ἐπήγαινε νὰ τῆς προσφέρῃ, ὁ διευθυντὴς τῆς ἐξέφρασε μὲν τὴν λύπην του, τὴν ἐπληροφόρησεν ὅμως ὅτι δὲν ἔφερε τὴν παραμικρὰν εὐθύνην διὰ τὸ συμβάν. Τὰ δικαστήρια ὅμως, εἰς τὰ ὁποῖα ἔσπευσε νὰ προσφύγῃ ἡ πελάτις του, δὲν ἦσαν τῆς ἰδίας γνώμης. Τὸ ἑστιατόριον, λέγει ἡ ἀπόφασίς των, δὲν εἶναι ἰδιωτικὴ οἰκία ὅπου ὅ,τι καὶ ἐὰν συμβῇ ὁ ἰδιοκτήτης δὲν φέρει τὴν παραμικρὰν εὐθύνην. Ὁ ἰδιοκτήτης ἑνὸς ἑστιατορίου εὐθύνεται διὰ τὰς ἐνεργείας τῶν ὑφισταμένων του ἐφόσον ἐκτελοῦν τὰ καθήκοντα ποὺ τοὺς ἔχει ἀναθέσει καὶ πρέπει νὰ καταβάλλῃ ἀποζημίωσιν διὰ τὰ ἀτυχήματα ποὺ προκαλοῦν οὗτοι.

Εἰς τὴν Ἀμερικὴν

ΣΥΝΕΔΡΙΟΝ ΙΑΤΡΩΝ ΥΠΕΡ ΤΗΣ ΤΕΧΝΗΤΗΣ ΓΟΝΙΜΟΠΟΙΗΣΕΩΣ

Ἡ μέθοδος εἶναι προτιμοτέρα ἀπὸ τὴν υἱοθεσίαν ξένου παιδιοῦ

Συνιστᾶται ἐνθύμως

ΝΕΑ ΤΟΡΚΗ, Ἰούνιος. — «Ἡ τεχνητὴ γονιμοποίησις εἶναι μία ἀπολύτως ἠθική, ὑγιὴς καὶ χρήσιμος θεραπευτικὴ μέθοδος, δι' ὅσα ζεύγη ἀδυνατοῦν νὰ ἀποκτήσουν μόνα των παιδιά». Αὐτὸ εἶναι τὸ κείμενον ἀποφάσεως ποὺ ἐλήφθη ὁμοφώνως ἀπὸ τοὺς πεντακοσίους ἰατρούς, οἱ ὁποῖοι ἔλαβαν μέρος εἰς τὸ ἰατρικὸν συνέδριον τῆς Ἀτλάντικ Σίτυ. Οἱ ἰατροὶ ἀπεφάνθησαν ὅτι, ἡ τεχνητὴ γονιμοποίησις εἶναι ὄχι μόνον χρησίμη, ἀλλὰ καὶ ἀπαραίτητη μέθοδος ποὺ θὰ ἔπρεπε νὰ ἐφαρμόσουν ὅσα ζεύγη ἐπιθυμοῦν νὰ ἔχουν παιδιά, ἀλλὰ ἀδυνατοῦν νὰ τὰ ἀποκτήσουν φυσιολογικῶς. Ἡ ἀπόφασις προσθέτει ὅτι, ἡ τεχνητὴ γονιμοποίησις ἐστερέωσε τὴν εὐτυχίαν πολλῶν ζευγῶν, τὰ ὁποῖα, ἐλλείψει παιδιῶν, ἐκινδύνευαν νὰ διαλυθοῦν. Ὡς μέθοδος ἀποκτήσεως τέκνου, καταλήγουν οἱ ἰατροί, ἡ τεχνητὴ γονιμοποίησις εἶναι προτιμοτέρα ἀπὸ τὴν υἱοθεσίαν, διότι ἐπιτρέπει εἰς τὸν πατέρα νὰ παρακολουθήσῃ καὶ νὰ συμμετάσχῃ εἰς τὰς ἀγωνίας τῆς συζύγου του κατὰ τοὺς μῆνας τῆς ἐγκυμοσύνης.

ΑΝΔΡΙΚΗ ΚΟΜΨΟΤΗΣ

ΤΟ ΨΑΘΑΚΙ ΘΑ ΕΠΑΝΕΛΘΗ ΚΑΙ ΤΟ ΗΜΙΨΗΛΟΝ

ΠΑΡΙΣΙΟΙ, Ἰούνιος. — Ὁ Μωρὶς Σεβαλιέ, ποὺ παρὰ τὰ χρόνια του ἐξακολουθεῖ νὰ θεωρῆται εἰς τὴν Γαλλίαν τὸ πρότυπον τῆς ἀνδρικῆς κομψότητος, ἐδήλωσε τελευταίως ὅτι θὰ καταβάλῃ κάθε προσπάθειαν διὰ νὰ ἐπαναφέρῃ εἰς τὴν μόδαν τὸ ψαθάκι καὶ τὸ ἡμίψηλον διὰ τοὺς ἄνδρας. Χωρὶς τὰ καλύμματα αὐτὰ τῆς κεφαλῆς, λέγει, ὁ ἄνδρας δὲν κατορθώνει ποτὲ νὰ εἶναι κομψός.

ΑΞΙΑ ΔΙΑ ΤΑ ΧΡΗΜΑΤΑ :

Ὅταν ἀγοράζετε ἕνα εἰσιτήριον τῆς Σάϋπρους Αἰρουαίης, ἀγοράζετε μίαν καθωρισμένην πτῆσιν... καὶ κάτι περισσότερον: Ἀγοράζετε τὴν ..., ἡ ὁποία εὑρίσκεται ὄπισθεν τοῦ πιλότου ... τοῦ προσωπικοῦ τοῦ ἀεροδρομίου, ... συντηρήσεως, ἧς φιλόφρονος περι... ἐπιμελητῶν.

Διὰ περαιτέρω πληροφορίας ἀποταθῆτε εἰς : ἢ εἰς οἱονδήποτε Ταξιδιωτικὸν Πράκτορα τῆς Ι.Α.Τ.Α.

Διὰ περαιτέρω πληροφορίας ἀποταθῆτε εἰς:

HULL, BLYTH & CO. (CYPRUS) LTD.

ἢ εἰς οἱονδήποτε Ταξιδιωτικὸν Πράκτορα τῆς Ι.Α.Τ.Α.

CYPRUS AIRWAYS ΕΝ ΣΥΝΕΡΓΑΣΙΑ ΜΕ ΤΗΝ BRITISH EUROPEAN AIRWAYS ΚΑΙ ΤΗΝ BRITISH OVERSEAS AIRWAYS CORPORATION

WOLF
ELECTRIC TOOLS
Regd. Trade Mark

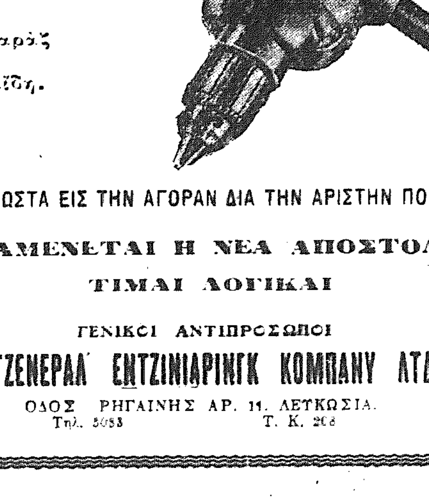

★ Ἠλεκτροτρύπανα.

★ Σμιρίλια.

★ Φυσερά.

★ Ἐργαλεῖα διὰ γκαράζ καὶ ἄλλα εἴδη.

ΑΠΟ ΕΤΩΝ ΓΝΩΣΤΑ ΕΙΣ ΤΗΝ ΑΓΟΡΑΝ ΔΙΑ ΤΗΝ ΑΡΙΣΤΗΝ ΠΟΙΟΤΗΤΑ ΤΩΝ

ΑΝΑΜΕΝΕΤΑΙ Η ΝΕΑ ΑΠΟΣΤΟΛΗ

ΤΙΜΑΙ ΛΟΓΙΚΑΙ

ΓΕΝΙΚΟΙ ΑΝΤΙΠΡΟΣΩΠΟΙ

ΤΖΕΝΕΡΑΛ ΕΝΤΖΙΝΙΑΡΙΝΓΚ ΚΟΜΠΑΝΥ ΛΤΔ.,

ΟΔΟΣ ΡΗΓΑΙΝΗΣ ΑΡ. 11, ΛΕΥΚΩΣΙΑ.
Τηλ. 5083 Τ. Κ. 208

ΤΟ ΞΕΝΟ ΔΙΗΓΗΜΑ

Ο ΣΤΡΑΤΗΓΟΣ

Ὁ στρατηγὸς Φελίπε ἤλπιζε ὅτι μὲ τὴν ἐπανάστασι ποὺ ἐπρόκειτο νὰ κάνη, θὰ ἀνέβαινε πολὺ ψηλά. Τὰ στρατεύματά του ἦταν ἕτοιμα πάνω στὶς Κορντιλλιέρες! Ἐκεῖνο μόνο, ποὺ τὸν ἀπασχολοῦσε ἦταν ὁ γυιός του, ὁ νεαρὸς ὑπολοχαγός, ποὺ ἔδειχνε σημεῖα μεγάλης ἀπειθαρχίας. Βδομάδες τώρα περιεφέρετο κρυφὰ μέσα στὴν πρωτεύουσα, ἔκανε δάνεια μὲ τὴν πίστι τοῦ πατέρα του καὶ σπαταλοῦσε τὰ χρήματα γιὰ μιὰ ὄμορφη γυναῖκα, ποὺ ὅπως ἐψιθυρίζετο, ἐζοῦσε σὲ μιὰ ἔπαυλι ἔξω ἀπὸ τὴν πρωτεύουσα. Παρὰ τὶς αὐστηρὲς διαταγὲς τοῦ πατέρα του, ὁ νεαρὸς ὑπολοχαγὸς Φελίπε δὲν ἐννοοῦσε ν' ἀποχωρισθῆ ἀπὸ τὴν γυναῖκα ἐκείνη.

Μιὰ μέρα ὁ στρατηγὸς Φελίπε ἔχασε πιὰ τὴν ὑπομονή του. Ἐπεσκέφθη τὴν κυρία γιὰ νὰ τὴν παρακαλέση νὰ ἀφίση ἐλεύθερο τὸ γυιό του.

Στὸ κομψὸ καὶ πλούσια ἐπιπλωμένο μπουντουὰρ τῆς κυρίας, ὁ στρατηγὸς Φελίπε κάθησε ἀκριβῶς ἀπέναντί της.

—Μὲ συγχωρεῖτε, τοῦ εἶπε μὲ ἕνα εὐγενικὸ χαμόγελο, ποὺ σᾶς ὑποδέχομαι σ' αὐτὰ τὰ χάλια, ἀλλὰ δὲ φταίω ἐγώ, στρατηγέ μου... Φταῖτε ἐσεῖς, ποὺ ἤλθατε τόσο πρωΐ.

Καὶ ἡ ὡραία κυρία μάζεψε βιαστικὰ τὴ ρόμπα, ποὺ, ἀφηρημένη καθὼς συζητοῦσε τὴν εἶχε ἀφήσει ἔτσι, ὥστε ν' ἀποκαλύπτη δυὸ κομψὰ πόδια πάνω ἀπ' τὸ γόνατο.

Ὁ στρατηγὸς ξερόβηξε κι' ἀφοῦ κατέβαλε μεγάλη προσπάθεια γιὰ νὰ συγκρατηθῆ εἶπε ξερά:

—Θέλω νὰ ἀφίσετε ἥσυχο τὸ γυιό μου!

—Ἀδύνατον, στρατηγέ μου!... Τὸν ἀγαπῶ!

Ὁ στρατηγὸς ἐπέμενε κι' ἀφοῦ εἶδε ὅτι δὲν κατάφερνε τίποτα, ἔβγαλε τὸ στυλό του καὶ τὸ μπλὸκ τῶν τσέκ. Συνεπλήρωσε ἕνα τσὲκ μ' ἕνα μεγάλο χρηματικὸ ποσό.

—Τώρα φαντάζομαι, εἶπε χαμογελῶντας ὁ στρατηγός, θὰ ὑποχωρήσετε...

—Ἀδύνατον! Τὸν ἀγαπῶ!

Ὁ στρατηγὸς πρόσθεσε ἕνα μηδενικὸ ἀκόμα στὸ τέλος τοῦ ποσοῦ.

—Οὔτε τώρα; ρώτησε.

—Οὔτε. Τὸν ἀγαπῶ!

Πρόσθεσε κι' ἄλλο μηδενικό.

—Τώρα;

—Τὸν ἀγαπῶ...

Πρόσθεσε κι' ἄλλο μηδενικό.

Τὸ ποσὸν ἦταν ἐξαιρετικὰ μεγάλο κι' ἡ ὡραία κυρία ἄρχισε νὰ σκέπτεται διαφορετικά.

—Δηλαδή... ἔστω... Δέχομαι ἀπάντησε ἀργὰ καὶ πῆρε τὸ τσέκ.

Κατόπιν ἐπῆγε στὸ γραφεῖο της, ἄνοιξε ἕνα συρτάρι κι' ἔβγαλε καμμιὰ δεκαριὰ φωτογραφίες διαφόρων νέων.

—Μονάχα θὰ ἤθελα νὰ μοῦ πῆτε στρατηγέ μου... ποιὸς ἀπ' ὅλους αὐτοὺς εἶναι ὁ γυιός σας;

⁂

Ὅσοι ἀφηγοῦνται τὴν ἱστορία αὐτή, ποὺ εἶναι ἕνα πραγματικὸ ἐπεισόδιο ἀπὸ τὴν πολιτικὴ καὶ κοινωνικὴ ζωὴ τοῦ Κράτους τοῦ Ἰσημερινοῦ, προσθέτουν, ἀκόμα, κι' αὐτὸν τὸν χαρακτηριστικὸ ἐπίλογο:

Ὁ ὑπολοχαγὸς Φελίπε τὰ πληροφορήθηκε ὅλα καὶ ἔτσι δὲν ξαναπῆγε στὴν ἔπαυλι τῆς ὡραίας κυρίας!... Ἀνέβηκε στὶς Κορντιλλιέρες κι' ἀνέλαβε ὑπηρεσία στὰ ἐπαναστατικὰ στρατεύματα. Μὰ ἡ ἐπανάστασις ἀπέτυχε!... Καὶ ἀπέτυχε γιατί ὁ στρατηγὸς Φελίπε δὲν φάνηκε καθόλου ἐπάνω στὶς Κορντιλλιέρες, ὅπου τὸν περίμεναν!

Σὲ κάτι τέτοιες χῶρες, ποὺ φλέγονται ἀπ' τὸν ἥλιο κι' οἱ κάτοικοί τους ἔχουν ἐπηρεασθῆ ἀπ' τὸ κλῖμα κι' εἶναι θερμόαιμοι κι' ἀποφασιστικοί, δὲν εἶναι καθόλου παράξενο τὸ ὅτι μιὰ σχεδιασμένη ἐπανάστασις χάνεται μέσα στὸ κομψὸ μπουντουὰρ μιᾶς ὡραίας κυρίας καὶ μάλιστα ὕστερα ἀπὸ μιὰ ἐντελῶς ἀναίμακτη ἐρωτικὴ μάχη...

ΜΠΛΑΣΚΟ ΙΜΠΑΝΙΕΘ

ΤΟ ΠΛΕΟΝ ΣΥΝΑΡΠΑΣΤΙΚΟΝ ΚΕΦΑΛΑΙΟΝ ΤΗΣ ΖΩΗΣ ΕΝΟΣ ΕΚΠΤΩΤΟΥ

Η ΕΡΩΤΙΚΗ ΖΩΗ ΤΟΥ ΦΑΡΟΥΚ

ΣΥΝΤΑΡΑΚΤΙΚΗ ΑΦΗΓΗΣΙΣ ΕΠΙ ΤΗ ΒΑΣΕΙ ΤΩΝ ΑΠΟΚΑΛΥΨΕΩΝ ΤΟΥ ΙΔΙΩΤΙΚΟΥ ΜΥΣΤΙΚΟΣΥΜΒΟΥΛΟΥ ΤΟΥ ΑΝΤΩΝΙΟ ΠΟΥΛΙ

152ον

Ἔτσι ἀρχίζει ἀπὸ τὴν ἐποχὴ ἐκείνη μιὰ μαρτυρικὴ ζωὴ γιὰ τὴν Ναρριμάν. Τὸ δράμα τῆς Ναρριμὰν ἦταν συγκλονιστικό, γιατὶ ἡ τέως Βασίλισσα ἦταν ἐξόριστη σὲ ξένο τόπο, μακριὰ ἀπὸ τοὺς δικούς της, δίχως νὰ μπορῆ νὰ ἐπικοινωνήση μὲ κανένα ἄνθρωπο τῆς ἐμπιστοσύνης της. Τὸ μόνο ποὺ τῆς εἶχε ἀφήσει ὁ ἄνδρας της προσωρινὰ τοὐλάχιστον ἦταν τὸ παιδί της, ὁ μικρὸς Φουάτ.

Τὸ ἴδιο βράδυ ποὺ εἶχε συναντηθῆ ὑπὸ τὶς συνθῆκες ποὺ ἀναφέραμε ὁ Φαροὺκ μὲ τὴν Ναρριμάν, ὀργάνωσε ἕνα ὀργιῶδες γλέντι πρὸς τιμὴν τῆς Ἰταλίδος ἐρωμένης του. Διέταξε γιὰ πρώτη φορὰ νὰ λειτουργήση ἡ ἐγκατάστασις ποὺ ἔφερνε νερὸ ἀπὸ μιὰ μακρυνὴ δεξαμενὴ καὶ μὲ τὸ νερὸ αὐτὸ γέμισε τὴν μεγάλη πισίνα ποὺ ἦταν μέσα στὸν ἀνθόκηπο. Ἡ πισίνα ἦταν κατασκευασμένη ἀπὸ λεπτὸ γαλάζιο, διαφανὲς Ἰταλικὸ μάρμαρο. Στὸ βάθος της εἶχε ὁλόκληρη ἠλεκτρικὴ ἐγκατάστασι γιὰ νὰ τὴν φωτίζη μὲ διάφορα χρώματα.

ΤΟ ΑΠΑΡΑΙΤΗΤΟΝ ΧΑΣΙΣ

Ἦταν φαντασμαγορικὸ τὸ θέαμα ἐκεῖνο τὸ βράδυ μὲ τὸν πολύχρωμο φωτισμό, ποὺ ξεχύνονταν μέσα ἀπὸ πίδακας. Ὁ Φαρούκ, μὴ μπορῶντας νὰ ἀπαλλαγῆ ἀπὸ τὶς παλιές του ἀδυναμίες, ἔφερε πάλι ἀπὸ τὴ Ρώμη χορεύτριες γιὰ νὰ χορέψουν ἐμπρός του γυμνές. Μιὰ δωδεκάδα εἶχε προσκαλέσει ἐκεῖνο τὸ βράδυ. Παρήλασαν ἐμπρός του καὶ ἐμπρὸς στὴν Ντελόζι, κατόπιν δὲ ἔπεσαν στὴν πισίνα καὶ ἐξετέλεσαν διάφορα νούμερα. Ὁ Φαροὺκ ἦταν ἐνθουσιασμένος. Χτυποῦσε μὲ ἱκανοποίησι τὸ στῆθός του καὶ ἔλεγε στὴν Ντελόζι ποὺ κάθονταν δίπλα του:

—Αὐτὸ εἶναι τὸ χαρέμι μου. Καὶ σὺ εἶσαι ἡ Βασίλισσα..

Ὅταν ἀργὰ ἀπεσύρθησαν οἱ χορεύτριες, τὸ γλέντι ἐξακολούθησε μὲ τὴν Ντελόζι. Γιὰ μιὰ στιγμὴ μάλιστα ὁ Φαροὺκ κάλεσε τὸν Ρομέο, τὸν σατανικὸ τελετάρχη τοῦ ἐρωτικοῦ κρησφυγέτου του, καὶ τὸν διέταξε νὰ φέρη χασίς. Ἡ Ντελόζι ἀρνήθηκε στὴν ἀρχὴ νὰ δοκιμάση, κατόπιν ὅμως ὑπέκυψε στὴν πίεσι τοῦ Φαρούκ.

Ἡ φιλενάδα τοῦ Φαροὺκ ἀπὸ ἐκείνη τὴν ἡμέρα δὲν ἔπαυσε νὰ ζητῆ κάθε βράδυ ἀπὸ τὸν «τελετάρχη» Ρομέο νὰ τὴν ἀνεφοδιάζη μὲ χασίς. Τὸ ναρκωτικὸ εἶχε «μιλήσει» στὴν ὀργιώδη φύσι της. Τὸ θεωροῦσε ἀπαραίτητο συμπλήρωμα τῆς ἐρωτικῆς της ζωῆς. Ὁ Ρομέο ἀναγκάσθηκε νὰ ἀναθέση σ' ἕναν ἀπὸ τοὺς ἀνθρώπους του νὰ τοῦ φέρνη κάθε τόσο ἀπὸ τὴν Ρώμη τὸ «φάρμακο» τῆς Ντελόζι. Ξαφνικὰ ὅμως ὁ τύπος ἐκεῖνος τῆς γυναίκας ποὺ δὲν ἐνδιαφερότανε παρὰ μόνο γιὰ τὸν ἔρωτα καὶ γιὰ τὰ ὄργια ποὺ συνέβαιναν σ' ἐκεῖνο τὸ ἀπόμερο ἐρωτικὸ κρησφύγετο, ἄλλαξε καὶ παρουσιάσθηκε μὲ παράλογες ἀπαιτήσεις.

Η ΝΤΕΛΟΖΙ ΖΗΤΕΙ ΓΑΜΟΝ!

Ἕνα βράδυ ποὺ κάθονταν στὴ βόρεινη βεράντα, ποὺ ἔδινε ἕνα μαγευτικὸ θέαμα, πέρα στὰ βάθος τῆς Ρώμης μὲ τὰ φῶτά της, ἡ Ντελόζι σηκώθηκε σὰν νὰ ξυπνοῦσε ἀπὸ λήθαργο καὶ πέρασε τὰ χέρια της γύρω ἀπὸ τὸ λαιμὸ τοῦ Φαρούκ:

—Θὰ ἤθελα νὰ σοῦ ζητήσω μιὰ χάρι, τοῦ εἶπε.

Ὁ Φαροὺκ ἔδειξε κάποια ἔκπληξι:

- Εἶναι ἡ πρώτη φορὰ ποὺ μοῦ ζητᾶς χάρι... Ἀσφαλῶς δὲν θὰ σοῦ τὴν ἀρνηθῶ...

Ἡ Ντελόζι ἀπεκάλυψε τότε ὅτι εἶχε ἀποφασίσει νὰ συνδέση τὴ ζωή της μὲ τὴν δική του, θὰ ἔκανε ὅ,τι τῆς ζητοῦσε, θὰ τὸν ἀκολουθοῦσε ὅπου κι ἂν πήγαινε. Ὁ Φαροὺκ ἐνθουσιάσθηκε, ὅπως ἔκανε πάντα, γιὰ κάθε ἐκδήλωσι ἀφοσιώσεως ἀπὸ μιὰ γυναῖκα. Ἡ Ντελόζι ὅμως τοῦ ἐπεφύλασσε κάποια ψυχρολουσία:

—Ἔχω ὅμως νὰ διατυπώσω ἕναν ὅρο...

Ὅταν τὸν ἄκουσε τὸν ὅρο ὁ Φαρούκ, μελαγχόλησε: Ἡ Ντελόζι ἤθελε νὰ τὴν κάμη ἐπισήμως γυναῖκα του!...

Ὁ Φαροὺκ νόμισε ὅτι βρῆκε τὸν τρόπο νὰ ξεφύγη. Τῆς εἶπε:

—Ξεχνᾶς ὅτι δὲν ἔχω ἀκόμη ἐπισήμως ἀναγγείλει τὴν ρῆξι μου μὲ τὴν Ναρριμάν;

Ἡ Ντελόζι ἐπέμενε:

—Ἐσὺ ὁ ἴδιος μοῦ ἔχεις πῆ ὅτι αὐτὸ θὰ γίνη ἀπὸ στιγμὴ σὲ στιγμή. Δὲν ἀρκεῖ αὐτὸ γιὰ ν' ἀναγνωρισθοῦν οἱ σχέσεις μας;

Ὁ Φαροὺκ τότε ἐπενόησε ἄλλη δικαιολογία:

—Κι' ἂν ἀκόμη ἀναγγείλω σήμερα ὅτι χωρίζω, γιὰ νὰ παντρευτῶ πρέπει νὰ ἔχω πάρει διαζύγιο.

Ἡ Ντελόζι σώπασε γιὰ πολλὴ ὥρα βυθισμένη σὲ σκέψεις στὴν πολυθρόνα της, ἐνῶ μακριὰ στὸ βάθος ἔλαμπαν τὰ φῶτα τῆς Ρώμης. Μιὰ στιγμὴ φώναξε τὸν Ρομέο καὶ τοῦ εἶπε νὰ τῆς φέρη τὸ «φάρμακο». Μὲ τὴν μεγαλύτερη φυσικότητα ρούφηξε μπρὸς στὸν Φαροὺκ τὸ χασίς. Ἐκεῖνος τὴν ἐπετίμησε:

—Ξέρεις ὅτι ἔτσι καταστρέφεις τὴν ὑγεία σου;

Αὐτὸ ἔδωκε ἀφορμὴ στὴν Ντελόζι γιὰ νὰ τοῦ ἐπιτεθῆ:

—Ποιὸς μοῦ ἔμαθε νὰ παίρνω χασίς; Ἐσὺ μοῦ κατέστρεψες τὴν ζωή μου καὶ τὴν ὑγεία μου... Ἐσὺ εἶσαι ἡ αἰτία τῆς κατάντιας μου!..

Τὸ ἐπεισόδιο τῆς Ντελόζι μὲ τὸν Φαροὺκ ἐξ ἀφορμῆς τῆς χασισοποσίας, στὴν ὁποίαν εἶχε πιὰ συνηθίσει ἡ φιλενάδα του, δὲν εἶχε σοβαρὲς συνέπειες. Ὁ Φαροὺκ τὴν ἀφώπλισε μὲ περιποιήσεις καὶ μὲ ὑποσχέσεις γιὰ τὸ μέλλον καὶ ἔτσι ἠρέμησε πάλι ἡ κατάστασις.

Ἡ Ντελόζι ὅμως δὲν ἐγκατέλειψε τὸ σχέδιό της νὰ γίνη γυναῖκα του. Ἐπεδίωξε συστηματικὰ τὴν πραγματοποίησι τοῦ ὀνείρου της. Καὶ δὲν δίστασε νὰ προσφύγη ἀκόμη καὶ σὲ ἔμμεσο ἐκβιασμό, τὸν ἑξῆς:

«ΠΡΕΝΣ—ΚΟΝΦΕΡΑΝΣ»

Μιὰ μέρα στὰ γραφεῖα τῶν ἐφημερίδων τῆς Ρώμης ἐλήφθησαν τηλεφωνήματα, ποὺ τὶς παρακαλοῦσαν νὰ στείλουν συντάκτας τους στὴν βίλλα, ὅπου ἔμενε ὁ Φαροὺκ μαζὶ μὲ τὴν Ντελόζι, γιατὶ ὁ τέως Βασιλεὺς ἐπρόκειτο νὰ προβῆ σὲ σοβαρὲς ἀνακοινώσεις.

Φυσικὰ οἱ ἐφημερίδες ἔσπευσαν νὰ στείλουν συντάκτας των στὴν «πρὲς—κόνφερανς», γιὰ τὴν ὁποίαν ἐννοεῖται δὲν εἶχε ἰδέαν ὁ Φαρούκ.

Ξαφνικὰ τὸν εἰδοποίησαν ὅτι οἱ δημοσιογράφοι, τοὺς ὁποίους εἶχε καλέσει, τὸν περίμεναν ν' ἀκούσουν τὰς ἀνακοινώσεις του...

—Τὶ ἀνακοινώσεις μοῦ ψάλλετε! φώναξε ὁ τέως Βασιλεύς, ποὺ ἔπεσε ἀπὸ τὰ σύννεφα. Ἐγὼ δὲν ἔχω ἰδέα γιὰ τέτοιο πρᾶγμα.

Ὡς τόσο κατάλαβε ὅτι δὲν μποροῦσε νὰ τοὺς διώξη δίχως νὰ δικαιολογήση μὲ κάποιο τρόπο τὴν πρόσκλησι, γιὰ τὴν ὁποία δὲν ἔφερε καμμιὰ εὐθύνη.

Ἐν τῷ μεταξὺ ἔξω φρενῶν πῆγε στὴν κρεββατοκάμαρα καὶ βρῆκε τὴν Ντελόζι νὰ καλλωπίζεται.

Δὲν στάθηκε μὲ θαυμασμὸ ὅπως ἄλλες φορὲς μπροστὰ στοὺς ὡραίους της ὤμους, ποὺ ὁλόγυμνοι φάνταζαν σὰν ἀγαλματένιοι, ἐνῶ ἐκείνη δῆθεν ἀδιάφορη πουντραριζότανε. Πλησίασε στὴν τουαλέττα της καὶ τῆς ἅρπαξε τὸ χέρι τόσο ἀπότομα ὥστε πετάχθηκε πέρα τὸ πομπὸν τῆς πουντριέρας της. Κρατῶντάς την ἔτσι σφιχτὰ φώναξε ἔξω φρενῶν:

—Ποιὸς κάλεσε ἐδῶ τοὺς δημοσιογράφους; Μὲ ποιὸ δικαίωμα;

ΔΙΑ ΤΗΝ ΕΠΙΣΗΜΟΝ ΑΝΑΓΓΕΛΙΑΝ...

Ἡ Ντελόζι ἀγέρωχη, ὑπερήφανη ὅπως πάντα, γύρισε καὶ τὸν κύτταξε μὲ παγερὸ ὕφος καὶ τοῦ ἀπάντησε μὲ μεγάλη συγκατάβασι:

—Ἐγὼ τοὺς κάλεσα...

—Τί τοὺς θέλεις; Γιατὶ δὲν μὲ ρώτησες προηγουμένως;

—Τοὺς κάλεσα γιατὶ πιστεύω ὅτι θὰ θελήσης νὰ τοὺς ἀναγγείλης ὅτι θὰ μὲ παντρευτῆς καὶ ὅτι θὰ μὲ ἀνακηρύξης Βασίλισσα ἂν ὄχι τοῦ Βασιλείου σου, ποὺ δὲν ἔχεις, ἀλλὰ τοὐλάχιστον τῆς καρδιᾶς σου...

Τὸ τελευταῖο αὐτὸ τὸ εἶπε μὲ κάποιαν εἰρωνεία, ἡ ὁποία δὲν διέφυγε τὴν προσοχὴ τοῦ Φαρούκ. Καὶ τῆς πέταξε περιφρονητικὰ τὴν φράσι:

—Ξεχνᾶς φαίνεται ὅτι ὁ Φαροὺκ δὲν εἶναι ἀπὸ ἐκείνους ποὺ ὑποχωροῦν σὲ ἐκβιασμούς.

—Δηλαδὴ ἀρνεῖσαι, φώναξε ἡ Ντελόζι, ἐνῶ σηκωνόταν ἀπότομα. Τότε θὰ μιλήσω ἐγὼ στοὺς δημοσιογράφους. Θὰ τοὺς ἀφηγηθῶ τὴν ἱστορία τῆς «φωλιᾶς» αὐτῆς ποὺ «κτίσθηκε» ἀπὸ ἕνα ἄνθρωπο ποὺ μπορεῖ νὰ ὑπῆρξε κάποτε Βασιλεύς, ἀλλὰ δὲν στάθηκε ποτὲ ἄνθρωπος μὲ λόγο.

Ὁ Φαροὺκ δὲν εἶπε τίποτε. Κατάλαβε ὅτι δὲν εἶχε καιρὸ νὰ χάνη. Προχώρησε ἀπότομα πρὸς τὴν πόρτα, τὴν ἔκλεισε πίσω του καὶ γύρισε τὸ κλειδὶ μέσα στὴν κλειδαριά. Ἀκούσθηκαν πίσω οἱ φωνὲς τῆς Ντελόζι ποὺ βλαστημοῦσε καὶ μερικὲς κλωτσιὲς στὴν πόρτα. Κατόπιν ἐπηκολούθησε σιωπή. Ἡ κρεββατοκάμαρα δὲν εἶχε καμμιὰ ἄλλη ἔξοδο. Ὁ Φαροὺκ εἶχε πολὺ καλὰ ὑπολογίσει. Κάλεσε τὸν περίφημο Ρομπὲρ καὶ τοῦ εἶπε:

—Σὲ καθιστῶ ὑπεύθυνον προσωπικῶς ἂν ἡ κυρία βγῆ ἀπὸ ἐδῶ μέσα μὲ ὁποιοδήποτε τρόπο.

ΑΙ «ΣΠΟΥΔΑΙΑΙ ΑΝΑΚΟΙΝΩΣΕΙΣ»

Ὁ Ρομπὲρ τὸν καθησύχασε καὶ τὸν πληροφόρησε ὅτι δώδεκα δημοσιογράφοι εἶχαν συγκεντρωθῆ κάτω στὴν μικρὴ αἴθουσα καὶ τὸν περίμεναν.

Ὁ Φαροὺκ κατέβηκε ἀργὰ τὴν σκάλα προσπαθῶντας νὰ ἐπινοήση κάτι στοὺς δημοσιογράφους, ὥστε νὰ δικαιολογηθῆ ἡ πρόσκλησι ποὺ εἶχε γίνει ἀπὸ τὴν φιλενάδα του. Δὲν ἔχασε καθόλου τὴν ψυχραιμία του. Μπῆκε στὴν αἴθουσα, χαιρέτησε ἕνα—ἕνα τοὺς δημοσιογράφους, τοὺς ρώτησε σὲ ποιὰν ἐφημερίδα ἀνῆκε ὁ καθένας τους καὶ ὕστερα ὑποκριτικώτατα τοὺς εἶπε ὅτι τοὺς κάλεσε γιὰ νὰ τοὺς μιλήση περὶ τῶν αἰσθημάτων τῆς εὐγνωμοσύνης καὶ τῆς φιλίας ποὺ ἔτρεφε πρὸς τὴν Ἰταλία. Οἱ δημοσιογράφοι ὅπως ἦταν ἑπόμενο, ἔμειναν ἔκπληκτοι. Δὲν μποροῦσαν νὰ καταλάβουν τί σήμαιναν αὐτὰ καὶ ἦταν ἀδύνατο νὰ φαντασθοῦν τί εἶχε προηγηθῆ [illegible] τοὺς δεχθῆ.

ΤΗΝ ΠΡΟΣΕΧΗ ΔΕΥΤΕΡΑΝ: Ἡ συνέχεια.

Προσεχῶς εἰς τὴν «Κύπρον»

Η ΜΟΙΡΑΙΑ ΚΑΛΛΟΝΗ ΤΗΣ ΡΩΜΗΣ

ΒΙΤΤΩΡΙΑ ΑΚΚΟΡΑΜΠΟΝΙ

Ἕνα ἀπὸ τὰ συγκλονιστικώτερα δράματα τῆς παγκοσμίου Ἱστορίας, γραμμένο ἀπὸ τὸν Ἀθηναῖον λογογράφον κ.

ΑΛΕΞΑΝΔΡΟΝ ΠΑΡΑΔΕΙΣΗΝ

Πάπαι καὶ Αὐτοκράτορες καὶ φεουδάρχαι, Δόγαι καὶ Ἡγεμόνες, Βασίλισσαι καὶ ἑταῖραι, γύρω ἀπὸ μίαν καταπληκτικὴν μορφὴν μυστηριώδους γυναικός, μὲ καλλονὴν Ἀγγέλου καὶ ψυχὴν Σατανᾶ, ἄπληστον καὶ δολοπλόκον, ἐμπνεύστριαν σφοδρῶν παθῶν, δημιουργὸν τῶν [illegible] δραμάτων καὶ αἰτίαν τῶν ἀνατριχιαστικωτέρων σκηνῶν φρίκης καὶ ἀγωνίας.

Η ΒΙΤΤΩΡΙΑ ΑΚΚΟΡΑΜΠΟΝΙ

Ἡ περισσότερον πολύνεκρος ἐρωτικὴ τραγῳδία τῆς Ἱστορίας ἀποτελεῖ μίαν ἐξόχως ἐνδιαφέρουσαν σελίδα δραμάτων, μὲ συναρπαστικὰς περιπετείας, μηχανορραφίας, συγκρούσεις, καταδιώξεις, δραματικὰς συλλήψεις καὶ ὁμαδικὰς ἀνατριχιαστικὰς ἐκτελέσεις ἀπὸ μέρους τοῦ ἀδυσωπήτου Συμβουλίου τῶν Δέκα τῆς Βενετίας

ΕΙΣ ΤΗΝ ΙΤΑΛΙΑΝ

ΔΑΙΜΩΝ ΕΝΕΦΑΝΙΣΘΗ ΚΑΓΧΑΖΩΝ ΕΙΣ ΤΗΝ ΚΛΙΝΗΝ ΜΙΑΣ ΕΤΟΙΜΟΘΑΝΑΤΟΥ

Οἱ 18 παρευρισκόμενοι κατελήφθησαν ὑπὸ πανικοῦ

ΡΩΜΗ, Ἰούνιος. — Μόλις εἶχαν κτυπήσει μεσάνυκτα εἰς Σινάπολι, ὅτε εἰς τὸ δωμάτιον τῆς ἀσθενούσης Ντομένικα Φεντέλε, ἡλικίας 65 ἐτῶν, τεραστία χεὶρ ἐνεφανίσθη ἐκ τοῦ τοίχου, ὄπισθεν τῆς κλίνης, πρὸς ἀπερίγραπτον τρόμον τῶν 18 παρόντων προσώπων. Ἡ χεὶρ ἐπανειλημμένως ἀπεπειράθη νὰ ἁρπάση τὴν ἀσθενῆ. Κατὰ τὰ λεγόμενα τῶν παρευρεθέντων, ἕνας νεαρὸς ἥρπασε κάθισμα καὶ ἔκαμε χειρονομίαν ἀνθρώπου προσπαθοῦντος νὰ ἐκδιώξη τὸ φάσμα. Πάραυτα ἡ χεὶρ μετεβλήθη εἰς διαβολικὸν ὄν, τὸ ὁποῖον ἐγέλα κατὰ τρόπον ἀπαίσιον ἐνῷ ὁ νεαρὸς ἠσθάνθη νὰ τὸν πιέζη ἀκαταμάχητος δύναμις, ἡ ὁποία τοῦ ἀφήρεσεν ἐκ τῶν χειρῶν τὸ κάθισμα, τὸ ὁποῖον ἤρχισεν αἰωρούμενον κατὰ ἀπειλητικὸν τρόπον ἐναντίον τῶν παρισταμένων. Ἅπαντες, καταληφθέντες ὑπὸ πανικοῦ ἐκ τῆς ἐμφανίσεως τοῦ «δαίμονος», ἐτράπησαν εἰς ἄτακτον φυγὴν ἐκβάλλοντες κραυγὰς φρίκης. Δύο ἄτομα ἐπήδησαν ἐκ τοῦ παραθύρου. Ὁλόκληρος ἡ συνοικία ἀφυπνίσθη ἐκ τοῦ πανδαιμονίου καὶ τὸ ἀποτέλεσμα ἦτο ὅτι κατόπιν τῆς «ἐμφανίσεως» αὐτῆς ὁ ἐφημέριος, κληθεὶς ἐν πάσῃ σπουδῇ, ἐχορήγησε τὴν τελευταίαν μετάληψιν εἰς τὴν ἀποθνῄσκουσαν καὶ ἔκαμε γενικὸν ἁγιασμὸν τῆς οἰκίας.

Ἐξασφαλίσατε

ΤΕΣ ΣΠΟΥΔΕΣ,
ΤΗΝ ΠΡΟΙΚΑ ΤΩΝ ΠΑΙΔΙΩΝ ΣΑΣ
ΚΑΙ ΤΑ ΓΗΡΑΤΕΙΑ ΣΑΣ

ΑΙ ΓΕΝΙΚΑΙ ΑΣΦΑΛΕΙΑΙ ΚΥΠΡΟΥ ΛΤΔ.

Ἱδρυθεῖσαι παρὰ τῆς ΤΡΑΠΕΖΗΣ ΚΥΠΡΟΥ ΛΤΔ., ἀποτελοῦν τὸν προστάτην παντὸς Κυπρίου καὶ προσφέρουν τοὺς καλυτέρους ὅρους δι' ἀσφαλείας

ΖΩΗΣ, ΠΥΡΟΣ, ΘΑΛΑΣΣΗΣ, ΑΤΥΧΗΜΑΤΩΝ, ΑΥΤΟΚΙΝΗΤΩΝ, ΚΛΟΠΗΣ Κ.Λ.Π.

Κεντρικόν: Ἐν Λευκωσίᾳ, Ἀκίνητα Τραπέζης Κύπρου Λτδ., Τηλ. [illegible]

ΥΠΟΚΑΤΑΣΤΗΜΑΤΑ:

Ἐν ΑΜΜΟΧΩΣΤΩ, ΛΑΡΝΑΚΙ, ΛΕΜΕΣΩ, ΠΑΦΩ, ΚΥΡΗΝΕΙΑ, ΜΟΡΦΟΥ, [illegible]

ΑΜΑΘΟΥΣ

ΤΜΗΜΑ ΤΑΞΕΙΔΙΩΝ

Ο ΑΡΤΙΩΤΕΡΟΣ ΟΡΓΑΝΙΣΜΟΣ ΕΙΣ ΤΟ ΕΙΔΟΣ ΤΗΣ.

Διὰ τὴν ταχεῖαν λύσιν τῶν ταξειδιωτικῶν σας προβλημάτων. Ἐμπιστευθῆτε εἰς αὐτὴν τὰ ταξειδιωτικά σας προβλήματα.

Γενικοὶ Πράκτορες ἐν Κύπρῳ τῶν:

TAE: διὰ Ἑλλάδα
AIR LIBAN: διὰ Μέσην Ἀνατολήν.
AIR FRANCE: δι' ὅλον τὸν κόσμον.
SABENA: διὰ τὴν Εὐρώπην καὶ τὸ Κόγκον.
SAS: πρὸς τὴν Ἀμερικὴν ὑπεράνω τοῦ Πόλου.
TRANS CANADA: διὰ τὸν Καναδᾶν.

Γραφεῖα:
ΛΕΥΚΩΣΙΑΝ — ΛΕΜΕΣΟΝ — ΑΜΜΟΧΩΣΤΟΝ
ΛΑΡΝΑΚΑ

Ἐὰν τὸ Βρέφος σας μποροῦσε νὰ μιλήση θὰ σᾶς ζητοῦσε

ΓΑΛΑ

4 ΑΓΕΛΑΔΩΝ

Κρέμα Ὑποδημάτων
ΑΕΤΟΣ

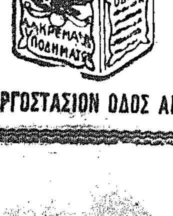

Διατηρεῖ πάντοτε τὰ παπούτσια καινουργῆ καὶ γυαλιστερά.

Κατασκευάζεται ἀπὸ τὰ ἁγνότερα ὑλικὰ γι' αὐτὸ καὶ τὰ παπούτσια δὲν σχίζουν.

ΕΡΓΟΣΤΑΣΙΟΝ ΟΔΟΣ ΑΓ. ΙΩΑΝΝΟΥ 15 — ΛΕΥΚΩΣΙΑ.

ΓΙΑ ΑΣΦΑΛΕΙΑΝ
καὶ
ΛΙΓΩΤΕΡΑ ΕΞΟΔΑ

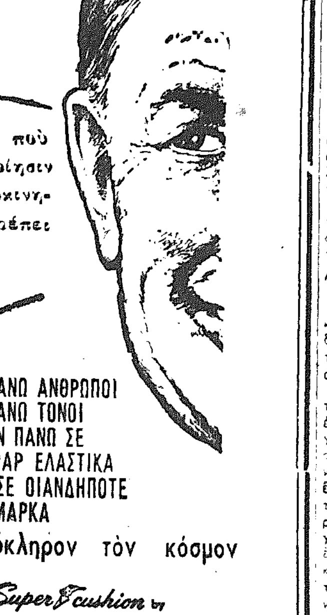

Δὲν εἶναι λογικὸν τὸ λάστιχο ποὺ δίδει τὴν περισσοτέραν ἱκανοποίησιν στὸν μεγαλύτερον ἀριθμὸν αὐτοκινητιστῶν νὰ εἶναι τὸ λάστιχο ποὺ πρέπει καὶ ἐσεῖς νὰ ἐκλέξετε;

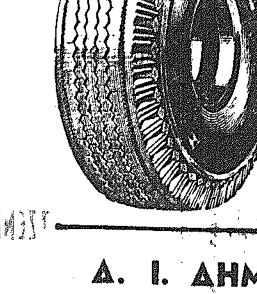

★ ΠΑΡΑΠΑΝΩ ΑΝΘΡΩΠΟΙ
★ ΠΑΡΑΠΑΝΩ ΤΟΝΟΙ
ΚΥΛΟΥΝ ΠΑΝΩ ΣΕ ΓΟΥΤΓΗΑΡ ΕΛΑΣΤΙΚΑ ΠΑΡΑ ΣΕ ΟΙΑΝΔΗΠΟΤΕ ΑΛΛΗ ΜΑΡΚΑ

Σὲ ὁλόκληρον τὸν κόσμον

Super Cushion by GOODYEAR

2-52-4

Δ. Ι. ΔΗΜΑΔΗΣ & ΥΙΟΙ ΛΤΔ.

ΓΙΝΕΤΕ ΥΨΗΛΟΤΕΡΟΙ

Αὐξήσατε τὸ ὕψος σας κατὰ 2—6 ἴντζες παίρνοντες τὰ «Λευκχάκ». — κατάλληλα δι' ἀμφότερα τὰ φῦλα μέχρις ἡλικίας 80 ἐτῶν.

Ἠγγυημένα ἀποτελέσματα. Εἰς περίπτωσιν μὴ ἐπιτυχοῦς ἀποτελέσματος ἐπιστρέφονται τὰ χρήματα. Παρακαλοῦμεν ἀποστείλατε 30 σελίνια μὲ Βρεττανικὸν Πόσταλ Ὄρντερ ἢ Μανεϋ Ὄρντερ ἢ Τραπεζικὴν ἐπιταγὴν, πληρωτέαν εἰς Ἰνδίας ἢ Ἀγγλίαν ΔΙΕΥΘΥΝΣΙΣ: Activities Dept. 49, Kingsway, Delhi—9, India.

BIRKA
ΝΕΑΙ ΠΑΡΑΛΑΒΑΙ

Τὰ φημισμένα γυναικεῖα καὶ ἀνδρικὰ Ἑλβετικὰ ὡρολόγια, τῶν ὁποίων αἱ χιλιάδες ἀνὰ τὴν Κύπρον κάτοχοι εἶναι ἐνθουσιασμένοι διὰ τὴν μεγίστην ἀκρίβειαν καὶ ἀντοχήν των.

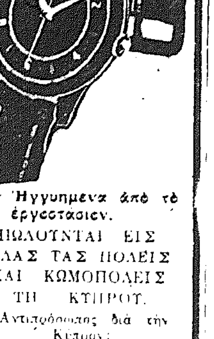

★ Ἠγγυημένα ἀπὸ τὸ ἐργοστάσιον.

ΠΩΛΟΥΝΤΑΙ ΕΙΣ ΟΛΑΣ ΤΑΣ ΠΟΛΕΙΣ ΚΑΙ ΚΩΜΟΠΟΛΕΙΣ ΤΗΣ ΚΥΠΡΟΥ.

Ἀντιπρόσωπος διὰ τὴν Κύπρον:

ΝΑΖΑΡΕΤ

Ὁδὸς Πάφου ἀρ. 92.
ΛΕΥΚΩΣΙΑ.
(Πλησίον τῆς Ὀθωμανικῆς καὶ Γεωργικῆς Τραπέζης).

ΦΟΡΜΕΣ ΤΕΛΩΝΕΙΟΥ
FORM C 30.

Πληροφοροῦνται οἱ κ.κ. Ἔμποροι καὶ Ἐκτελωνισταί, ὅτι δυνάμει ἐξουσιοδοτήσεως τοῦ κ. Ἀρχιτελώνου, [illegible] 1955 [illegible] πρωτοκόλλου 296/54, ΤΑ ΤΥΠΟΓΡΑΦΕΙΑ «ΚΟΣΜΟΣ ΛΤΔ.» δύνανται νὰ προμηθεύσουν τὸ κοινὸν [illegible]

Ἐξακολουθήσατε μὲ τὰ
ΚΑΛΟΚΑΙΡΙΝΑ ΠΟΥΛΣ
VERNONS

Ὑπάρχουν ποσὰ ποὺ θὰ κερδίζωνται κάθε ἑβδομάδα ἀπὸ τοὺς VERNONS μὲ τὰ περίφημα Τυχηρὰ πένια «V». Ποσὰ μέχρι £75.000! Ποιὸς ξέρει — αὐτὴν τὴν ἑβδομάδα μπορεῖ νὰ εἶναι ἡ σειρά σας νὰ κερδίσετε μὲ τὰ VERNONS — τὰ παγκοσμίως στὰ ποδοσφαιρικὰ πούλς. Προμηθευθῆτε τὰ κουπόνια σας τώρα καὶ ἀρχίσατε νὰ παίζετε!

ΥΠΑΡΧΟΥΝ ΑΚΟΜΗ ΜΕΓΑΛΑ ΠΟΣΑ ΧΡΗΜΑΤΩΝ ΝΑ ΚΕΡΔΙΣΘΟΥΝ!

πάρτε τὰ τυχερά σας ΔΕΛΤΙΑ Ν' ΤΩΡΑ ἀπὸ τοὺς
THORNTON & PENGELLEY
P.O. BOX 502, NICOSIA

ΜΕΓΑΛΗ ΣΤΡΑΤΙΩΤΙΚΗ ΠΩΛΗΣΙΣ

παρὰ τὰς ἀποθήκας ἀριθμ. 625, εἰς Βαρώσια, τὴν ΤΕΤΑΡΤΗΝ, 22.6.55, ὥρα 9.00 π. μ.

Ἡ πώλησις [illegible] μεγάλην ποσότητα [illegible] καὶ πολλὰ ἄλλα ἀντικείμενα. [illegible]

Δημοπράτης, 28, Λήδρας, τηλ. 2795.

ΜΕΓΑ ΑΤΥΧΗΜΑ ΕΙΣ ΤΗΝ ΑΙΓΥΠΤΟΝ

ΜΙΑ ΜΕΓΑΛΗ ΠΥΡΚΑΪΑ ΕΜΑΤΑΙΩΣΕ ΤΗΝ ΤΟΥΡΙΣΤΙΚΗΝ ΕΚΘΕΣΙΝ ΤΟΥ ΚΑΪΡΟΥ

ΑΠΩΛΕΙΑ ΣΠΟΥΔΑΙΩΝ ΚΑΛΛΙΤΕΧΝΙΚΩΝ ΘΗΣΑΥΡΩΝ

Τοῦ ἐν Αἰγύπτῳ μονίμου συνεργάτου μας κ. ΝΤΙΝΟΥ ΚΟΥΤΣΟΥΜΗ

ΑΛΕΞΑΝΔΡΕΙΑ, Ἰούνιος. — Ἡ Αἴγυπτος ἔχασε μέσα εἰς ὀλίγας ὥρας ἕνα ἀπὸ τὰ ὡραιότερα δημιουργήματα τῆς ἰσλαμικῆς ἀρχιτεκτονικῆς: τὸ περίφημον Σαλαμὶκ τοῦ τέως πρίγκηπος Λουτφάλα, εἰς τὸ Κάϊρον. Ἐκεῖ κατὰ τὴν τελευταίαν τριακονταετίαν παρῆλθαν αἱ μεγαλύτεραι φυσιογνωμίαι τῆς Μέσης Ἀνατολῆς, εἰς δεξιώσεις τοῦ πρίγκηπος καὶ ἐκεῖ ἐστόλισαν τὸ παραμυθένιο περιβάλλον, αἱ ὡραιότεραι γυναῖκες τοῦ ἀραβικοῦ κόσμου.

Τὸ ἱστορικὸν αὐτὸ κτίριον ἐπρόκειτο νὰ στεγάσῃ τὴν Διεθνῆ Τουριστικὴν Ἔκθεσιν. Ἐπὶ μῆνας, εἰδικοί, σχεδιασταί, καλλιτέχναι, εἰργάζοντο ἐντατικὰ διὰ τὴν ἐμφάνισίν της. Ἤρκεσεν ὅμως μία πυρκαϊά, διὰ νὰ μετατρέψῃ τὸ ὡραῖον καλλιτεχνικὸν δημιούργημα εἰς ἐρείπια...

ΔΕΝ ΥΠΗΡΧΕ ΝΕΡΟ

Ἡ Πυροσβεστικὴ Ὑπηρεσία τοῦ Καΐρου κατέβαλεν ἀληθινὰ ὑπερανθρώπους προσπαθείας διὰ νὰ περιορίσῃ τὴν ἐπέκτασιν τῆς φοβερᾶς καταστροφῆς. Ὅταν ἔφθασαν ἐπὶ τόπου τὰ πρῶτα ὀχήματα τῆς Πυροσβεστικῆς Ὑπηρεσίας, ἔγινε μιὰ φοβερὰ διαπίστωσις: τὸ νερὸ δὲν εἶχε τὴν ἀνάλογον πίεσιν, διὰ νὰ τροφοδοτήσῃ τὰς ἀντλίας. Συνεπείᾳ τούτου, ἠπειλεῖτο ταχεία, ἀκατάσχετος ἐπέκτασις τοῦ πυρός. Παρέστη ἀνάγκη νὰ εἰδοποιηθῇ ἡ κεντρικὴ ὑπηρεσία διανομῆς ὕδατος τοῦ Καΐρου νὰ κόψῃ τὴν χορήγησιν νεροῦ εἰς τὰς γύρω συνοικίας, διὰ νὰ ὑψωθῇ ἡ πίεσις.

Ἀλλὰ καὶ τὸ μέτρον αὐτὸ δὲν ἤρκεσε διὰ νὰ δαμασθοῦν αἱ φλόγες. Ἔγινεν ἔκκλησις πρὸς τὸν Στρατὸν ὁ ὁποῖος ἔστειλεν ἀντλίας Ντῆζελ. Αἱ ἀντλίαι αὐταὶ ἐτοποθετήθησαν εἰς τὸν Νεῖλον, πρὸς ἀπορρόφησιν νεροῦ. Ἡ τοποθέτησις ἔγινε πράγματι εἰς χρόνον-ρεκὸρ καὶ ἄφθονον νερὸ ἐξεχύθη τότε ἀπὸ τοὺς σωλῆνας.

Ἀλλὰ τὸ κακὸν εἶχε προχωρήσει πλέον. Ἐπειδὴ ὅλα τὰ τμήματα τῆς ἐκθέσεως ἦσαν κατεσκευασμένα ἀπὸ ξύλον, εἶναι εὐνόητον ὅτι γρήγορα ἔγινεν ἕνα πραγματικὸν πυροτέχνημα. Ἦτο ἀληθινὰ δραματικὴ ἡ θέσις τῶν ὑπευθύνων διὰ τὴν φύλαξιν τῶν διαφόρων τμημάτων τῆς ἐκθέσεως. Ἐκεῖ ὑπῆρχαν πολύτιμα ἔργα Τέχνης, περίφημοι πίνακες καὶ πανάκριβα κομψοτεχνήματα. Μερικὰ ἀπὸ αὐτὰ εἶχαν μεταφερθῇ ἀπὸ μακρυνὰς χώρας, καλυπτόμενα ἀπὸ μεγάλας ἀσφαλείας. Ἡ καταβολή, ὅμως τῶν ἀσφαλίστρων, βεβαίως, δὲν ἀντισταθμίζει τὴν ἀπώλειαν.

ΑΠΑΓΩΓΗ ΜΙΑΣ ΕΛΒΕΤΙΔΟΣ

Μερικῶν τμημάτων οἱ ὑπεύθυνοι, παρὰ τὴν προχωροῦσαν μὲ τόσην ταχύτητα πυρκαϊάν, εἰσῆλθαν εἰς τὰ διαμερίσματα καὶ ἤρχισαν νὰ μεταφέρουν διάφορα πολύτιμα ἀντικείμενα. Ἔξαλλοι μέσα εἰς τὸν καπνὸν καὶ εἰς τὰς φλόγας, ἐκινοῦντο παρὰ τὰς συστάσεις τῆς Ἀστυνομίας νὰ ἐξέλθουν ἀπὸ τὴν ἐπικίνδυνον ζώνην. Ἐπειδὴ ἡ Ἀστυνομία ἔβλεπεν ὅτι δὲν εἰσηκούετο ἀπὸ τοὺς διευθυντὰς τῶν τμημάτων ἐτοποθετήθησαν φύλακες εἰς τὴν περιοχὴν ἀπαγορεύοντες τὴν προσέγγισιν. Ὅ,τι εἶχε διασωθῆ, διεσώθη. Τίποτε περισσότερον πλέον δὲν θὰ μποροῦσε νὰ βγῇ μέσα ἀπὸ τὴν φωτιά. Παραδόξως ὅμως μετ' ὀλίγον ἐξῆλθε μία.. Ἐλβετίς! Ἐπρόκειτο περὶ τῆς διευθυντρίας τοῦ ἐλβετικοῦ Περιπτέρου, ποὺ ἀπεφάσισε νὰ σώσῃ ἕνα περίφημον πίνακα.

Διεπιστώθη πρὸς μεγάλην ἔκπληξιν ὅτι ἡ Ἐλβετὶς διὰ νὰ διασπάσῃ τὴν ἀστυνομικὴν ζώνην, εἶχε πηδήσει τσουρουφλιζομένη ἀπὸ ἕνα παράθυρον καὶ ἀνῆλθεν εἰς τὸ ἐλβετικὸν Περίπτερον. Ἐκεῖ ἔγινε ἀντιληπτὴ ἀπὸ τοὺς πυροσβέστας, οἱ ὁποῖοι ὥρμησαν εἰς τὸ διαμέρισμα φορῶντας τὶς μάσκες τους καὶ μὲ διαταγὴ νά... ἀπαγάγουν τὴν Ἐλβετίδα. Ἔτσι καὶ ἔγινε. Ἡ Ἐλβετὶς ἀπήχθη αἰσίως καὶ μετεφέρθη μακρυά, πεισθεῖσα, ἐπὶ τέλους, ὅτι ἦταν ἀδύνατον νὰ σωθῇ ὁ,τιδήποτε ἀπὸ τὸ δημιούργημα τῶν κόπων τόσων μηνῶν ποὺ εἶχε περάσει εἰς τὴν Αἴγυπτον.

ΤΕΡΑΣΤΙΑΙ ΑΙ ΖΗΜΙΑΙ

Ἡ πυρκαϊὰ προεκάλεσε τεραστίας ζημίας. Διότι ὅλα τὰ περίπτερα τῶν διαφόρων Ἐθνῶν ἦσαν ἕτοιμα πρὸς παράδοσιν. Ὁ καπνὸς ἀπὸ τὴν πυρκαϊὰν ἦτο πολὺ πυκνὸς καὶ ἔφθανεν εἰς ὕψος 14 μέτρων, πρᾶγμα ποὺ ἐδυσχέραινε τὸ ἔργον τῶν πυροσβεστῶν, οἱ ὁποῖοι ἠναγκάσθησαν νὰ παλαίσουν ἐπὶ τέσσαρας συνεχεῖς ὥρας μέσα εἰς τὸν καπνὸν χρησιμοποιῶντας εἰδικὲς μάσκες διὰ νὰ μποροῦν νὰ ἀναπνέουν.

Πλέον τραγικὴ περίπτωσις ἦτο ἡ τύχη τοῦ διευθυντοῦ τῆς Ἐκθέσεως. Αὐτὸς ἐπληροφορήθη τὴν πυρκαϊὰν ὅταν δὲν εὑρίσκετο ἐκεῖ κοντά. Μέχρις ὅτου φθάσῃ μὲ τὸ αὐτοκίνητόν του εἰς τὸν τόπον τῆς καταστροφῆς ὑπέστη νευρικὸν κλονισμὸν καὶ τὸ αὐτοκίνητον κατηυθύνθη τελικὰ εἰς τὸ νοσοκομεῖον, διὰ νὰ παρασχεθοῦν αἱ πρῶται βοήθειαι εἰς τὸν ἄτυχη διευθυντήν.

ΝΤΙΝΟΣ ΚΟΥΤΣΟΥΜΗΣ

ΕΙΣ ΤΟ ΠΑΡΙΣΙ

ΔΙΑΓΩΝΙΣΜΟΣ ΜΕΤΑΞΥ 81 ΕΙΔΩΝ ΤΡΙΑΝΤΑΦΥΛΛΩΝ

Σκληρὸς ἀγὼν ἀναμένεται εἰς τὸν πύργον Μπαγκατέλ. Ὁ περυσινὸς νικητής.

ΠΑΡΙΣΙΟΙ, Ἰούνιος. — Μεθαύριον εἰς τὸν πύργον τῆς Μπαγκατὲλ Παρισίων θὰ ἀρχίσῃ ὁ τρίτος διεθνὴς διαγωνισμὸς τριανταφύλλων ποὺ διοργανώνεται ἐτησίως ὑπὸ τοῦ δημοτικοῦ συμβουλίου τῆς Γαλλικῆς πρωτευούσης. Ἐφέτος θὰ συμμετάσχουν εἰς τὸν διαγωνισμὸν ὀγδόντα ἕνα εἴδη τριανταφύλλων ἐκ τῶν ὁποίων τὰ ἑξήντα περίπου θὰ προέρχωνται ἀπὸ ξένας χώρας. Ὁ συναγωνισμὸς ἀναμένεται ὅτι θὰ εἶναι σκληρὸς ὅπως πέρυσιν, ὁπότε ἕνα κίτρινο τριαντάφυλλο μὲ πορτοκαλλόχρουν ἐσωτερικὸ ἐκέρδισε τὸ χρυσοῦν μετάλλιον τῆς ἐκθέσεως καὶ ἐβαπτίσθη μὲ τὸ ὄνομα τῆς κ. Κοτύ, συζύγου τοῦ προέδρου τῆς Γαλλικῆς Δημοκρατίας. Ἐκτὸς ὅμως ἀπὸ τὴν ἔκθεσιν, ὁ πύργος τῆς Μπαγκατὲλ θὰ προσελκύσῃ ἐφέτος καὶ ἕνα πλῆθος περιέργων ποὺ θὰ θέλουν νὰ θαυμάσουν τὴν ἔκθεσιν Ἰαπωνικῶν λουλουδιῶν ποὺ θὰ ἀνοίξῃ ταυτοχρόνως μὲ τὸν διαγωνισμόν.

ΕΙΣ ΤΟ ΚΑΪΡΟΝ

ΑΙΓΥΠΤΙΟΣ ΠΡΥΤΑΝΙΣ ΚΗΡΥΣΣΕΤΑΙ ΕΠΙΣΗΜΩΣ ΥΠΕΡ ΤΗΣ ΠΟΛΥΓΑΜΙΑΣ

Ἡ νόμιμος πολυγαμία εἶναι προτιμοτέρα τῆς κρυφῆς.

ΕΠΙΣΤΗΜΟΝΙΚΑ ΕΠΙΧΕΙΡΗΜΑΤΑ

ΚΑΪΡΟΝ, Ἰούνιος. — Εἰς τὴν ἐφημερίδα «Ἀχμπὰρ Ἐλ Γιὸμ» ἐδημοσιεύθη σήμερον μακρὰ ὑπὲρ τῆς πολυγαμίας ἔκκλησις πρὸς ὅλους τοὺς Μουσουλμανικοὺς καὶ μὴ λαοὺς ἐκ μέρους τοῦ Σεὶχ Ἀμπντὲλ Ραχμὰν Ἐλ Τάγκ, πρυτάνεως τοῦ Ἰσλαμικοῦ Πανεπιστημίου Ἐλ Ἀζχάρ. Κατακρίνων τὰς «μοντερνιστικὰς τάσεις» καὶ τὰς ἐναντίον τῆς πολυγαμίας διεκδικήσεις τῶν Μουσουλμανίδων, ὁ Σεὶχ Ἐλ Τάγκ ἐξαίρει τὴν σωφροσύνην τοῦ Ἰσλάμ, τὸ ὁποῖον ἐπιτρέπει τὴν νόμιμον καὶ δημοσίαν πολυγαμίαν, κατὰ πολὺ ἐντιμοτέραν τῆς λαθραίας καὶ παρανόμου πολυγαμίας, ἡ ὁποία θίγει ὅλα τὰ αἰσθήματα εὐγενείας καὶ ἁγνότητος. «Οἱ κώδικες, λέγει, οἱ ὁποῖοι ἀπαγορεύουν τὴν πολυγαμίαν, περιέχουν μεγάλας ἐλλείψεις. Συμβουλεύω ὅλα τὰ Κράτη καὶ ὅλους τοὺς μὴ Μουσουλμανικοὺς λαοὺς νὰ υἱοθετήσουν ἐπισήμως τὴν πολυγαμίαν. Θὰ ἦτο δυνατὸν νὰ ἀποφευχθοῦν τὰ περισσότερα κοινωνικὰ δράματα τὰ ὁποῖα συμβαίνουν εἰς τὸν πολιτισμένον κόσμον, ἐὰν ἐπετρέπετο νομίμως εἰς τοὺς ἄνδρας νὰ λαμβάνουν πλέον τῆς μιᾶς συζύγους, ὅπως συμβαίνει εἰς τοὺς Ἰσλαμικοὺς λαούς. Ὁ σύγχρονος βίος, μὲ τὴν κόπωσιν τῆς ἐργασίας εἰς τὰ ἐργοστάσια καὶ μὲ τοὺς πολέμους, ἔχει καταστήσει τὸν ἄνδρα τὸ διαρκὲς θῦμα τοῦ πολιτισμοῦ καὶ οὕτω ὁ ἀριθμὸς τῶν ζώντων ἀνδρῶν ἐλαττοῦται αἰσθητῶς, ἐνῷ, ἀντιθέτως, αὐξάνει συνεχῶς ὁ ἀριθμὸς τῶν γυναικῶν. Ἡ ὑπεραφθονία γυναικῶν εἰς τὸν κόσμον, ἀποκαλύπτεται διὰ τῶν διαφόρων δημοσιευμάτων γυναικῶν, αἱ ὁποῖαι ζητοῦν συζύγους διὰ τῶν ἐφημερίδων. Τὰ παράπονα τῶν ἀγάμων γυναικῶν καὶ τῶν χηρῶν αἱ ὁποῖαι ματαίως ἀναζητοῦν δεύτερον σύζυγον, προκαλοῦν αἴσθημα στενοχωρίας τῶν πολιτικῶν καὶ θρησκευτικῶν Ἀρχῶν, αἱ ὁποῖαι ἀναζητοῦν τὸν τρόπον θεραπείας τῶν κακῶν τῆς συγχρόνου κοινωνίας».

Ἐν τέλει, ὁ σεΐχης ἐπικαλεῖται καὶ μίαν ἐπιστημονικὴν διαπίστωσιν: «Ἡ γυναῖκα, λέγει, ὑπόκειται εἰς ὀργανικὰς ἀνωμαλίας, αἱ ὁποῖαι ἐνίοτε τὴν ἐμποδίζουν ἐπὶ μακρὸν νὰ ἐκπληροῖ τὰ συζυγικά της καθήκοντα. Εἰς τὴν περίπτωσιν αὐτὴν δὲν εἶναι ὀρθὸν ἡ γυναῖκα νὰ ἀποπέμπεται, ἀλλὰ καὶ οὐδεμία θρησκεία καὶ οὐδεὶς νόμος δύναται νὰ ὑποχρεώσουν ἕνα ἄνδρα νὰ ζῇ διαρκῶς μὲ μίαν γυναῖκα εὑρισκομένην εἰς ἣν κατάστασιν ἐξέθεσα ἀνωτέρω. Καὶ ἐδῶ ἀκριβῶς ἀποδεικνύεται ἡ μεγάλη φρόνησις τοῦ Ἰσλάμ, τὸ ὁποῖον, ἀποφεῦγον τὴν ἀποπομπὴν τῆς πρώτης συζύγου, ἐπιτρέπει εἰς τὸν σύζυγον νὰ λάβῃ καὶ δευτέραν». Ὁ πρύτανις τοῦ Πανεπιστημίου Ἐλ Ἀζχὰρ θεωρεῖται ὡς ἡ ἀνωτάτη θεολογικὴ αὐθεντία τοῦ Μουσουλμανικοῦ κόσμου. Οὗτος ηὐλόγησε τὴν παρελθοῦσαν ἑβδομάδα τὸν γάμον τοῦ Βασιλέως τῆς Λιβύης μετὰ τῆς δευτέρας συζύγου του Λίδος Ἀλέγια Χαμλοὺμ, παρουσίᾳ τῶν πρωθυπουργῶν Αἰγύπτου καὶ Λιβύης.

ΧΑΡΙΣ ΕΙΣ ΤΗΝ ΑΤΟΜΙΚΗΝ ΕΝΕΡΓΕΙΑΝ

ΘΑ ΜΕΤΑΒΛΗΘΟΥΝ ΑΙ ΚΛΙΜΑΤΟΛΟΓΙΚΑΙ ΣΥΝΘΗΚΑΙ ΕΙΣ ΠΕΡΙΟΧΑΣ ΤΗΣ ΡΩΣΣΙΑΣ

ΤΗΞΙΣ ΤΩΝ ΠΑΓΩΝ ΤΟΥ ΠΟΛΟΥ

ΒΕΡΟΛΙΝΟΝ, Ἰούνιος. — Ἀπὸ τὸ ἐξάμηνον οἱ Σύμμαχοι παρατηροῦνται εἰς τὸ Βερολῖνον εἰς μάτην προσπαθοῦν νὰ συλλέξουν λεπτομερῆ στοιχεῖα διὰ κάτι ποὺ φαίνεται ὅτι ἀποτελεῖ καταπληκτικὸν σοβιετικὸν ἐπίτευγμα, ἀλλὰ διὰ τὸ ὁποῖον οἱ Ρῶσσοι ἐτήρησαν ἕως τώρα πείσμονα σιγὴν ὥστε νὰ παρέχουν τὴν ἀφορμὴν εἰς τὴν διατύπωσιν πολλῶν εἰκασιῶν.

Ἡ βόμβα, πράγματι, ἐξερράγη τὸ 1949, εἰς ἐποχὴν κατὰ τὴν ὁποίαν εἰς τὸν ΟΗΕ ἐγίνετο θυελλώδης συζήτησις διὰ τὸν ἔλεγχον τῆς ἀτομικῆς ἐνεργείας. Τότε τὸ ἐπίσημον ὄργανον τῆς κομμουνιστικῆς Κυβερνήσεως τοῦ Ἀνατολικοῦ Βερολίνου ἀνήγγειλεν ὅτι οἱ Ρῶσσοι ἐπιστήμονες, ἐπιστρατευόμενοι ἀπὸ τὰ καταπληκτικὰ μέσα τὰ παρεχόμενα διὰ τῆς ἀτομικῆς ἐνεργείας, εἶχαν κατορθώσει νὰ ἐκβάλουν ἀπὸ τὸν ροῦν τὰ ὕδατα δύο ποταμῶν τῆς Σιβηρίας, τοῦ Ὄμπι καὶ τοῦ Γιενεσσέϊ πρὸς τὸν σκοπὸν νὰ γονιμοποιήσουν μεγάλας ἐκτάσεις ποὺ παρέμεναν ἕως τότε ἀκαλλιέργητοι ἐπειδὴ δὲν ἦτο δυνατὸν νὰ ἀρδευθοῦν.

Ἡ ἀποκάλυψις ἔκαμε ζωηροτάτην ἐντύπωσιν εἰς τὸν Κόσμον καὶ ἀπετέλεσεν ἐπὶ μακρὸν ἀντικείμενον συζητήσεων. Κατόπιν ὅμως ἔπαυσε νὰ γίνεται λόγος διὰ τὸ θέμα, διὰ τὸ ὁποῖον, ἄλλωστε, δὲν εἶχαν γίνει γνωστὰ περαιτέρω λεπτομέρειαι.

Τώρα, οἱ Ρῶσσοι ἐπιστήμονες ἔφεραν καὶ πάλιν τὸ θέμα εἰς τὸ προσκήνιον τῆς ἐπικαιρότητος, πρότινος δὲ ἕνας σοβιετικὸς εἰδικός, ὁμιλῶν ἀπὸ τοῦ ραδιοφώνου τῆς Μόσχας, ἐδήλωσεν ὅτι, κατόπιν τῆς ἐπιτυχίας τῶν καταπληκτικῶν ἔργων ποὺ ἀνελήφθησαν εἰς τὴν κεντρικὴν Σιβηρίαν, οἱ σοβιετικοὶ ἐπιστήμονες ἀπεφάσισαν νὰ ἐπιδιώξουν ἀκόμη περισσότερον τολμηρὰ ἐπιτεύγματα. Κατ' αὐτὸν τὸν τρόπον ἐπεβεβαιώθη ἐμμέσως ἡ παλαιὰ πληροφορία διὰ τὰ ἔργα τοῦ Ὄμπι καὶ τοῦ Γιενεσσέϊ, μολονότι δὲν ἔχουν ἀκόμη δοθῆ εἰς τὴν δημοσιότητα στοιχεῖα ποὺ νὰ ἐπιτρέπουν τὸν σχηματισμὸν ἰδέας διὰ τὴν φύσιν τῶν ἐν λόγῳ ἔργων καὶ τὴν ἔκτασίν των.

Πάντως, θὰ πρέπει τὰ ἐν λόγῳ ἔργα νὰ ἐπέτυχαν, διότι ἄλλως οἱ εἰδικοὶ δὲν θὰ ἀντεμετώπιζαν τὴν ἀπασχόλησίν των μὲ τὴν βοήθειαν πάντοτε τῆς ἀτομικῆς ἐνεργείας, εἰς νέα ἔργα ποὺ φαίνονται ἐκπληκτικῶς τολμηρά.

Ὁ Ρῶσσος σχολιαστὴς ἀνήγγειλε πράγματι τὴν πρόθεσιν τῆς σοβιετικῆς ἐπιστήμης νὰ καταφύγῃ εἰς τὴν ατομικὴν ἐνέργειαν διὰ νὰ ἐπιτύχῃ τὴν τῆξιν τῶν περὶ τὸν Πόλον πάγων εἰς σημαντικὴν ἔκτασιν. Ἡ ἐν λόγῳ ἐνέργεια θὰ συνεπαγάγη, κατὰ τὰς διατυπουμένας προβλέψεις, ἄνοδον τῆς θερμοκρασίας καὶ πλήρη ἀνατροπὴν τῶν κλιματολογικῶν καὶ μετεωρολογικῶν συνθηκῶν εἰς περιοχὰς ἕως τώρα ἐρήμους, αἱ ὁποῖαι, χάρις εἰς τὴν μέλλουσαν νὰ ἐπέλθῃ μεταβολήν, θὰ εἶναι πλέον δυνατὸν νὰ καλλιεργηθοῦν.

Ποία ὅμως εἶναι ἡ περιοχὴ ποὺ ἐπελέγη διὰ τὴν γιγαντιαίαν αὐτὴν ἐπιχείρησιν; Πρόκειται ἄρά γε περὶ τοῦ Ἀρχιπελάγους Φραγκίσκου — Ἰωσὴφ ποὺ ἀποτελεῖ σοβιετικὴν κτῆσιν πλησιέστατα τοῦ Βορείου Πόλου καὶ τῆς Γῆς Νικολάου τοῦ Β; Εἰς τοῖον σημεῖον, ἐξ ἄλλου, τοῦ σοβιετικοῦ ἐδάφους θὰ ἐπέλθουν αἱ ἀναμενόμεναι μεταβολαὶ κλίματος;

Ὅλαι αἱ ἐρωτήσεις αὐταὶ ἐξακολουθοῦν νὰ μένουν ἀναπάντητοι. Καὶ πιθανῶς θὰ μένουν ἀναπάντητοι ἐπὶ μακρὸν ἀκόμη ἐφ' ὅσον οἱ Ρῶσσοι δὲν ἀποκαλύπτουν τὰς προθέσεις των, ἀλλὰ καὶ δὲν θέτουν εἰς ἐφαρμογὴν τὰ σχέδιά των.

NEA ΘΕΩΡΙΑ ΕΠΙ ΠΑΛΑΙΟΥ ΘΕΜΑΤΟΣ

ΤΟ ΥΠΕΡΒΟΛΙΚΟΝ ΚΑΠΝΙΣΜΑ ΠΡΟΚΑΛΕΙ ΣΥΧΝΟΤΑΤΑ ΤΟΝ ΚΑΡΚΙΝΟΝ ΤΟΥ ΛΑΡΥΓΓΟΣ

ΤΙ ΑΠΕΔΕΙΞΕΝ Η ΕΡΕΥΝΑ ΤΩΝ ΑΡΜΟΔΙΩΝ ΕΙΣ ΑΜΕΡΙΚΗΝ. — ΑΝΑΚΟΙΝΩΣΕΙΣ ΚΑΙ ΑΜΦΙΣΒΗΤΗΣΕΙΣ

ΝΕΑ ΥΟΡΚΗ, Ἰούνιος. — Οἱ εἰδικοὶ ἐπιστήμονες οἱ ἐνεργήσαντες ἔρευναν διὰ τὴν Ἀντικαρκινικὴν Ἑταιρείαν τῶν Ἡνωμένων Πολιτειῶν, κατέληξαν εἰς τὸ συμπέρασμα ὅτι οἱ καπνισταὶ σιγαρέττων διατρέχουν περισσότερον τῶν μὴ καπνιστῶν κίνδυνον νὰ προσβληθοῦν ἀπὸ καρκίνον τοῦ λάρυγγος. Τὰ συμπεράσματα τῆς ἐρεύνης, κατόπιν ἐξετάσεως 8.000 θανάτων ἀπὸ καρκίνον τοῦ λάρυγγος, ἔχουν ὡς ἑξῆς: 1) Ὁ καρκίνος τοῦ λάρυγγος ἐμφανίζεται σπανίως εἰς πρόσωπα μὴ καπνίσαντα ποτέ. 2) Ὁ ἀριθμὸς τῶν θανάτων βαίνει αὐξανόμενος ἀναλόγως πρὸς τὸν ἀριθμὸν τῶν καπνιζομένων ἡμερησίως σιγαρέττων. Οἱ θάνατοι ὅμως εἶναι ἤδη ἀρκεταὶ καὶ μεταξὺ τῶν ἀτόμων τὰ ὁποῖα καπνίζουν ὀλιγώτερα τῶν 10 σιγαρέττων ἡμερησίως. 3) Μεταξὺ τῶν ἀτόμων τὰ ὁποῖα καπνίζουν δύο ἢ περισσότερα πακέττα ἡμερησίως, κυρία ἀφορμὴ θανάτων εἶναι αἱ καρδιακαὶ παθήσεις. Εἰς τὰ ἄτομα αὐτὰ ὁ καρκίνος τοῦ λάρυγγος ἔρχεται δεύτερος μὲ 12,5% τῶν θανάτων. 4) Ἡ πίπα ἢ τὰ ποῦρα εἶναι ὀλιγώτερον ἐπικίνδυνα τῶν σιγαρέττων. Κατὰ τοὺς ἐν λόγῳ εἰδικούς, τὸ κάπνισμα ἐν συνδυασμῷ μὲ τὴν κατάχρησιν οἰνοπνευματωδῶν ποτῶν ἐπαυξάνει περισσότερον τὸν κίνδυνον αὐτόν, δεδομένου ὅτι ὁ καπνὸς δημιουργεῖ τὰ πρῶτα καρκινοπαθῆ κύτταρα εἰς τὸν λάρυγγα, ἐνῷ τὸ ἀλκοὸλ ἐπιτυγχάνει τὴν ἀνάπτυξίν των διὰ τῆς ἐξασθενήσεως τῶν ἰστῶν. Ἡ ἀνακοίνωσις αὐτὴ ἔγινεν εἰς συνεδρίασιν τῆς Ἰατρικῆς Ἑταιρείας.

Ἡ ἀναλογία αὕτη ἐβασίσθη ἐπὶ 285 ἀποθανόντων ἀτόμων, τὰ ὁποῖα ἔφερον ἀποδεδειγμένα ἴχνη καρκίνου τοῦ λάρυγγος, μεταξὺ 188.000 ἀτόμων ποὺ εἶχον ἡλικίαν μεταξὺ 50—70 ἐτῶν, ὅταν τὸ Ἀντικαρκινικὸν Ἰνστιτοῦτον ἐσημείωσε τὴν συνήθειαν τοῦ καπνίσματός των, τὸν Φεβρουάριον τοῦ 1951. Ἔκτοτε 8.105 ἐκ τῶν ἀτόμων αὐτῶν ἀπέθανον.

Ὁ Δόκτωρ Κάμερον, διευθυντὴς τοῦ ἐν λόγῳ Ἰνστιτούτου, ἐδήλωσεν ἐνώπιον τοῦ συνεδρίου ὅτι, πολλοὶ ἄνθρωποι θεωροῦν τὸν καρκίνον τοῦ λάρυγγος ὡς σπανίαν ἀσθένειαν. Εἶναι πράγματι, εἶπε, σπανία ἀσθένεια μεταξὺ τῶν ἀτόμων ποὺ δὲν ἐκάπνισαν ποτέ, ἐν τούτοις, εἶναι συνηθεστάτη μεταξὺ ἐκείνων ποὺ καπνίζουν ὑπερβολικά. Διὰ νὰ ὁλοκληρώσῃ δὲ τὴν ἔρευναν τοῦ Ἰνστιτούτου, ὁ Δόκτωρ Κάμερον ἀνέθεσε κατὰ τὰ τελευταῖα ἔτη εἰς τοὺς εἰδικοὺς ἐπὶ τοῦ καρκίνου νὰ ἐρευνήσουν εἰς τὸ περιβάλλον των ἐὰν πράγματι ὁ θάνατος ἐκ τοῦ καρκίνου τοῦ λάρυγγος εἶναι συνηθέστερος ἐπὶ ἀτόμων τὰ ὁποῖα καπνίζουν πολύ. Οἱ περισσότεροι ἐκ τῶν εἰδικῶν αὐτῶν συνεφώνησαν μὲ τὴν ἄποψιν αὐτήν. Συγκεκριμένως τὰ 68% τῶν χειρουργῶν τοῦ στήθους, τὰ 58% τῶν παθολόγων καὶ τὰ 54% τῶν ἐρευνητῶν ἐπὶ τοῦ καρκίνου, ἀπάντησαν καταφατικῶς ἐπὶ τοῦ ἐρωτήματος τούτου.

. . .

Ἐν τῷ μεταξύ, ὁ κ. Χάρνετ, ἀρχηγὸς τῆς ἐπιτροπῆς ἐρευνῶν τῆς βιομηχανίας καπνοῦ, προειδοποίησε σήμερον τοὺς καπνιστὰς νὰ μὴν «ἐπαραπλανηθοῦν ἀπὸ τὰς γενικότητας» τῆς ἀναφορᾶς τῶν ἰατρῶν αὐτῶν. Ὁ κ. Χάρνετ κατηγόρησεν ὅτι διὰ τῆς ἐκθέσεως ταύτης παραγνωρίζονται σημαντικοὶ γεωγραφικοί, φυσικοί, βιολογικοὶ παράγοντες οἱ ὁποῖοι ἐπιδροῦν ἐπὶ τῆς ἀσθενείας τοῦ καρκίνου τοῦ λάρυγγος. Ἐν συνεχείᾳ ἀνέλυσεν ἕνα πρὸς ἕνα τὰ ἐπιχειρήματα τῶν ἰατρῶν, τὰ ὁποῖα εὗρεν ἐντελῶς ἀβάσιμα καὶ εἰς πολλὰ σημεῖα ἀπέχοντα πολὺ τῆς ἐπιστημονικῆς παρατηρήσεως.

ΕΙΔΟΠΟΙΗΣΙΣ

Εἰς τὸ εὐάερον καὶ εὐήλιον Μέγαρον τοῦ Ἱδρύματος «Ἄρτου Ζωῆς» ἐν Ἀθήναις ἄνωθεν τῶν ἀνακτόρων μὲ ἓξ ἐξώστας λειτουργεῖ ἀπὸ τριετίας ΦΟΙΤΗΤΙΚΗ ΣΤΕΓΗ διὰ φοιτητὰς πάσης σχολῆς κυρίως ἐκ τῆς ἀλλοδαπῆς ἀντὶ μηνιαίου ἐπιδόματος εἰς τὸ Ἵδρυμα ἀντὶ 2 λιρῶν (170 δραχμῶν) μὲ φῶς καὶ νερόν. Ἡ θέρμανσις καὶ τὸ πρωϊνὸ ρόφημα ἐπιβαρύνει τοὺς φοιτητάς.

Ἐπίσης ἐπίβλεψις πατρικὴ καὶ χριστιανικὴ μὲ μελέτην τῆς Ἁγίας Γραφῆς εἰς εἰδικὴν συγκέντρωσιν ἅπαξ τῆς ἑβδομάδος.

Ἡ Διεύθυνσις τῆς Στέγης Φορμίωνος 3 Τρίτη στάσις ἀπὸ Πανεπιστημίου μὲ Λεωφορεῖα (Στάσις Βρυσάκι) Τηλ. 72204 ΑΘΗΝΑΙ

ΑΜΕΡΙΚΑΝΙΚΗ ΑΚΑΔΗΜΙΑ

ΛΑΡΝΑΚΟΣ

ΕΙΣΑΓΩΓΙΚΑΙ ΕΞΕΤΑΣΕΙΣ

Τὴν Τετάρτην 6ην Ἰουλίου 1955 — 8.30 π.μ.

Οἱ ὑποψήφιοι πρέπει νὰ παρουσιάσουν:

1) Πιστοποιητικὸν γεννήσεως

2) Φωτογραφίαν.

Δι' ἐξετάσεις μετὰ τὴν 6ην Ἰουλίου θὰ πληρώνωνται 10)-.

Διὰ περισσοτέρας πληροφορίας ἀπευθύνεσθε πρὸς τὸν γραμματέα τῆς Ἀμερικανικῆς Ἀκαδημίας Λάρνακος.

ΣΥΝΕΡΓΑΤΙΚΟΝ ΤΑΜΙΕΥΤΗΡΙΟΝ ΔΙΔΑΣΚΑΛΩΝ ΚΥΠΡΟΥ ΛΤΔ.

ΕΚΤΑΚΤΟΣ ΓΕΝΙΚΗ ΣΥΝΕΛΕΥΣΙΣ

ΕΙΔΟΠΟΙΗΣΙΣ

1. Καλοῦνται πάντα τὰ μέλη τοῦ ἄνω Ταμιευτηρίου εἰς ἔκτακτον γενικὴν συνέλευσιν, συγκροτηθησομένην κατὰ τὴν 2αν Ἰουλίου 1955 ἡμέραν Σάββατον καὶ ὥραν 8.30 π.μ. εἰς τὸ ἐν Λευκωσίᾳ Κινηματοθέατρον Ρόγιαλ.

ΘΕΜΑΤΑ: α) Ἐκλογὴ πενταμελοῦς Ἐπιτροπείας διὰ περίοδον 3 ἐτῶν.

β) Ἐκλογὴ πενταμελοῦς Ἐποπτικοῦ Συμβουλίου διὰ περίοδον 3 ἐτῶν.

2. Τῆς ἄνω συνελεύσεως θὰ προεδρεύσῃ ἐκ μέρους τοῦ ὁ Βοηθὸς Διοικητὴς Συνεργατικῆς Ἀναπτύξεως κ. Μ. Ρ. Κανάν.

3. Ὁσαδήποτε μέλη παρουσιασθοῦν εἰς τὴν συνέλευσιν θὰ σχηματίσουν ἀπαρτίαν.

ΟΥΛ. Γ. ΑΛΕΞΑΝΤΕΡ
ΔΙΟΙΚΗΤΗΣ
ΣΥΝΕΡΓΑΤΙΚΗΣ ΑΝΑΠΤΥΞΕΩΣ

Λευκωσία, 17.6.55.

ΣΗΜΕΙΩΣΙΣ: Σύμφωνα μὲ τὸ ἄρθρον 10 τῶν κανονισμῶν τοῦ Ταμιευτηρίου, ἕκαστον μέλος δύναται ν' ἀντιπροσωπευθῇ κατὰ τὸν αὐτὸν χρόνον ὑπὸ ἄλλο μέλη, ἀντίγραφον δὲ τοῦ σχετικοῦ πληρεξουσίου πρέπει νὰ κατατεθῇ ὑπὸ τοῦ γραμματέως τοῦ Ταμιευτηρίου, οὐχὶ βραδύτερον τῶν 24 ὡρῶν πρὸ τῆς ὁρισθείσης ὥρας διὰ τὴν γενικὴν συνέλευσιν.

ΚΙΝΗΜΑΤΟΓΡΑΦΟΣ ΠΑΠΑΔΟΠΟΥΛΟΥ "ΠΑΝΘΕΟΝ"

Μὲ ΘΡΙΑΜΒΟΝ ἄνευ προηγουμένου συνεχίζεται ἡ προβολὴ τοῦ ΠΡΩΤΟΥ

ΣΕ ΣΙΝΕΜΑΣΚΟΠ

ΥΠΕΡΛΑΜΠΡΟΥ ΕΓΧΡΩΜΟΥ ΜΟΥΣΙΚΟΥ ΘΑΥΜΑΤΟΣ

ΡΟΖ ΜΑΡΙ

(Κατηγ. «Α»)

= ΜΕ ΠΕΡΣΠΕΚΤΑ ΣΤΕΡΕΟΦΩΝΙΚΟΥ ΗΧΟΥ =

— ΘΑΜΒΩΝΕΙ ΤΑ ΜΑΤΙΑ. — ΓΟΗΤΕΥΕΙ ΤΗΝ ΑΚΟΗ.

— ΑΛΗΘΙΝΗ ΑΠΟΘΕΩΣΙΣ ΤΟΥ ΩΡΑΙΟΥ

ΜΕ ΤΟ ΚΑΜΑΡΙ ΤΗΣ ΟΘΟΝΗΣ

★ ΑΝΝ ΜΠΛΑΪΘ ★ ΧΑΟΥΑΡΝΤ ΚΗΛ ★ ΦΕΡΝΑΝΤΟ ΛΑΜΑΣ

ΠΡΟΦΘΑΣΑΤΕ ΘΕΣΕΙΣ

ΚΑΘΗΜΕΡΙΝΗ ΖΩΗ

ΤΟΠΙΚΑ ΝΕΑ ΤΗΣ ΕΒΔΟΜΑΔΟΣ

Ὁ Ἀρχιεπίσκοπος προσφωνῶν τὴν παρελθοῦσαν Δευτέραν τὸ Ἐθναρχικὸν Συμβούλιον ἐτόνισεν ὅτι ὁ Κυπριακὸς ἀγὼν ἀποβλέπει εἰς ἄμεσον ἄσκησιν καὶ οὐχὶ ἀόριστον ἀναγνώρισιν τῆς αὐτοδιαθέσεως τοῦ Κυπριακοῦ λαοῦ. Ἐπίσης ὅτι θὰ ἀπορριφθῇ οἱασδήποτε μορφῆς σύνταγμα καὶ ὅτι ἐπικρατεῖ ταυτότης ἀντιλήψεων μεταξὺ τῆς Ἑλληνικῆς Κυβερνήσεως καὶ τῆς Ἐθναρχίας.

—Ἀναφερόμενος εἰς τοὺς κομμουνιστὰς εἶπεν ὅτι οὗτοι διεξάγουν κομματικὸν ἀγῶνα καὶ ὄχι ἐθνικόν.

—Ἐν σχέσει μὲ τὴν Ἑλληνικὴν ἐξωτερικὴν πολιτικὴν εἶπεν ὅτι οὐδεὶς θὰ ἐμέμφετο τὴν Ἑλλάδα, ἐὰν αὕτη, εἰς περίπτωσιν, καθ' ἣν δὲν ἤθελεν εὕρει τὴν δέουσαν ἀνταπόκρισιν, προέβαινεν εἰς ριζικὴν ἀναθεώρησιν τῆς πολιτικῆς της.

—Ἀνήγγειλεν ἐπίσης ὅτι ἡ Ἑλληνικὴ προσφυγὴ εἰς τὸν ΟΗΕ εἶναι ἑτοίμη.

—Εἴκοσι μαθηταὶ καὶ μαθήτριαι τῆς Ἀπεητείου σχολῆς Ἀγροῦ κατεδικάσθησαν εἰς πρόστιμα 21 σελ. μὲ καὶ 7 λιρῶν διὰ παράνομον παρέλασιν.

Δύο ἀνήλικοι μαθηταὶ ἐξ Ἁγ. Ἀνδρονίκου Καρπασίας κατεδικάσθησαν εἰς πρόστιμον 5 λιρῶν διότι ἐξέσχισαν Ἀγγλικὴν σημαίαν.

Μαθητὴς τῆς Ἑλληνικῆς Σχολῆς Λυκονοίκου, 15 ἐτῶν, κατηγορούμενος ὅτι ἐξέσχισεν Ἀγγλικὴν σημαίαν διετάχθη ὑπὸ τοῦ δικαστοῦ κ. Χαρ. Πιερίδη νὰ ἀποσταλῇ εἰς τὴν Ἀναμορφωτικὴν Σχολὴν Λαπήθου μέχρι τῆς ἐνηλικιώσεώς του.

—Ἀνεχώρησεν ἀεροπορικῶς εἰς Ἀθήνας ὁ ἐν Κύπρῳ πρόξενος τῶν Ἡνωμένων Πολιτειῶν κ. Κόρτεθ.

—Ἄγνωστοι ἐξέσχισαν εἰς τὸ χωρίον Πέτρα Ἀγγλικὴν σημαίαν. Ἀνεγράφησαν συνθήματα τῆς Ἐόκα.

—Ἡ Μονὴ Κύκκου εἰσέφερε 1000 λίρας ὑπὲρ τῶν σεισμοπαθῶν Βόλου.

—Ὁ ἐκ Λευκωσίας φαρμακοποιὸς κ. Δῶρος Πουλλῆς ὑπεβλήθη εἰς τὸν ἱππόδρομον Λευκωσίας εἰς σωματικὴν ἔρευναν. Τοὺς ἱπποδρομικοὺς ἀγῶνας παρηκολούθει καὶ ἡ Α.Ε. ὁ Κυβερνήτης.

—Ἡ ἀστυνομία ἠρεύνησε τὸ Ἀραβικὸν ἱστιοφόρον «Κάμπλα». Συνεχίζονται τὰ ἀστυνομικὰ μέτρα σχετικῶς μὲ τὴν θρυλουμένην ἀπόπειραν φυγαδεύσεως τοῦ Γρηγορίου Πιερῆ Αὐξεντίου.

—Τρεῖς ὁδηγοὶ αὐτοκινήτων ἐν Βαρωσίᾳ κατεδικάσθησαν εἰς πρόστιμα διότι συνεπλάκησαν μὲ Ἄγγλους στρατιώτας καὶ ναύτας. Εἰς ἕνα μπὰρ μία Ἀγγλὶς ἐκφώνησε «ἐνῶσις». Οἱ κατηγορούμενοι ἦσαν κραυγάζοντες «ἕνωσις» μὲ ἀποτέλεσμα τὴν συμπλοκήν.

Τὴν παρελθοῦσαν Τρίτην ἐπανελήφθησαν αἱ καταθέσεις τῶν μαρτύρων κατηγορίας ἀνερχομένων εἰς 44, σχετικῶς μὲ τὴν ὑπόθεσιν τῶν δυναμιτιστῶν ἀπὸ περιοχῶν Λάρνακος.

Δώδεκα πρόσωπα ἐξ Ἁγ. Ἀμβροσίου ἐτραυματίσθησαν συνεπείᾳ ἀνατροπῆς αὐτοκινήτου πλησίον τῆς Κυρηνείας.

—Συνελήφθησαν 3 Ἄγγλοι στρατιῶται πρὸς διευκόλυνσιν τῶν ἀνακρίσεων σχετικῶς μὲ τὴν κλοπὴν ἐκ Λεμεσοῦ τῆς λέμβου τοῦ κ. Κατσαντούρ Μπιζαζιὰν τὴν παρελθοῦσαν ἑβδομάδα καὶ νέαν ἀπόπειραν κλοπῆς μικρᾶς θαλαμηγοῦ.

—Εἰς τὴν παραλίαν τῆς Κώμης τοῦ Γιαλοῦ διενεργήθη ἐξονυχιστικὴ ἔρευνα ἐπὶ ναυλοχοῦντος ἐκεῖ ἱστιοφόρου. Τὰ ἀστυνομικὰ προληπτικὰ μέτρα ἐν Βαρωσίᾳ ἐντείνονται. Αἱ ἀστυνομικαὶ περίπολοι ἐπυκνώθησαν καὶ ἐνετάθησαν αἱ ἔρευναι τῶν αὐτοκινήτων.

—Τὸ συλληφθὲν Λιβανικὸν πλοιάριον «Ἀμὰν Ἀλλάχ» ἀφέθη ἐλεύθερον.

—Τὴν παρελθοῦσαν Τετάρτην ἐσυνεχίσθη ἡ κατάθεσις τῶν μαρτύρων ὑπερασπίσεως κατὰ τὴν δίκην τῶν κατηγορουμένων διὰ τὰς δυναμιτιστικὰς ἐκρήξεις τῆς Λάρνακος. Ἡ συνέχισις τῆς δίκης ἀνεβλήθη διὰ σήμερον Δευτέραν.

—Ἡ ἐπίσημος ἔκθεσις τοῦ τμήματος πολεοδομίας ἀναφέρει ὅτι θὰ ληφθοῦν μέτρα κατὰ τῶν ὑψηλῶν τιμῶν τῶν ἀστικῶν οἰκοπέδων. Ἐντὸς τοῦ τρέχοντος ἔτους θὰ εἰσαχθοῦν σχέδια ἐνοικιαγοράς.

—Ἐδημοσιεύθη νομοσχέδιον διὰ τοῦ ὁποίου ἐνισχύεται ὁ ἔλεγχος κατοχῆς πυροβόλων ὅπλων. Ὑπεύθυνος ἀρχὴ διὰ τὴν χορήγησιν ἀδειῶν εἰσαγωγῆς θὰ εἶναι ὁ ἀρχιαστυνόμος ἀντὶ τοῦ ἀρχιτελώνου.

—Συμφώνως πρὸς ἔκθεσιν τοῦ Κλάδου Ἐμπορίας καὶ Οἰκονομίας τοῦ Τμήματος Γεωργίας κατὰ τὸ τέλος τοῦ 1954 τὰ ἀγροτικὰ χρέη ἀνήρχοντο εἰς 3.447.000 ἐξ ὧν 2.350.000 ἀντεπροσώπευον ἐνυπόθηκα δάνεια.

—Αἰγύπτιοι δημοσιογράφοι ἐπεσκέφθησαν τὸν Μ. Ἀρχιεπίσκοπον.

—Θὰ δοθῇ τιμαριθμικὸν ἐπίδομα εἰς τοὺς κυβερνητικοὺς ὑπαλλήλους ἐκ 2¼% ἐπὶ τοῦ μισθοῦ των λόγῳ αὐξήσεως τοῦ τιμαρίθμου.

—Διὰ διατάγματος τοῦ Κυβερνήτου ἀπηγορεύθη ἡ εἰσαγωγὴ διαφόρων κομμουνιστικῶν βιβλίων ἐκδοθέντων εἰς Πράγαν.

—Ἀπετεφρώθη συνεπείᾳ πυρκαϊᾶς τὸ ἐν τῇ ὁδῷ Λήδρας κατάστημα εἰδῶν νεωτερισμοῦ τῶν Ἀδελφῶν Βόγια. Τοῦτο ἦτο ἠσφαλισμένον παρὰ τῇ Τραπέζῃ Κύπρου.

—Ὑπάρχουν 5 κεναὶ θέσεις ἐκφωνητῶν προγράμματος εἰς τὴν Κυπριακὴν Ραδιοφωνικὴν Ὑπηρεσίαν. Αἰτήσεις μέχρι τῆς 30 Ἰουνίου.

Αἰφνιδιαστικαὶ ἀστυνομικαὶ ἔρευναι διενεργήθησαν τὴν [illegible] τῆς παρελθούσης Τετάρτης εἰς Λευκωσίαν καὶ Βαρώσια. Εἰς Λευκωσίαν ἡ ἀστυνομία ἰσχυρίζεται ὅτι ἀνεκάλυψε περίστροφα καὶ ἐκρηκτικὴν ὕλην. Πέντε πρόσωπα, μεταξὺ τῶν ὁποίων ὑπάλληλοι τοῦ τυπογραφείου Ἀρχιεπισκοπῆς ἐτέθησαν ὑπὸ ὀκταήμερον κράτησιν.

—Εἰς τὸ κατώγειον μιᾶς τῶν ἐρευνηθεισῶν οἰκιῶν ἡ ἀστυνομία ἰσχυρίζεται ὅτι ἀνεκάλυψε 3 περίστροφα μὲ πυρομαχικά, 3 ἐγχειρίδια καὶ ποσότητα ἐκρηκτικῆς ὕλης. Ὁ ἐκ τῶν συλληφθέντων Χαράλαμπος Μούσκος εἶναι ἐξάδελφος τοῦ Ἀρχιεπισκόπου.

Ἀστυνομικὴ ἔρευνα διεξήχθη εἰς τὴν οἰκίαν τοῦ ἀγορανόμου τοῦ Δήμου Ἀμμοχώστου κ. Γεωργίου Ἀναστασιάδου. Ἠρευνήθησαν ἐπίσης ἐξονυχιστικῶς τὰ γραφεῖα τῆς ἀγορανομίας.

—Ὁ ἐκ Λάρνακος ἔμπορος κ. Γ. Τζιρκώτης, ὅστις εἶχε συλληφθῆ πρὸς διευκόλυνσιν τῶν ἀνακρίσεων σχετικῶς μὲ τὸ βραχυκύκλωμα εἰς τὴν ἠλεκτροφόρον γραμμὴν Δεκελείας-Λάρνακος ἀφέθη ἐλεύθερος ἐπὶ ἐγγυήσει.

—Τὴν παρελθοῦσαν Τετάρτην ἤρχισαν αἱ καταθέσεις τῶν μαρτύρων ὑπερασπίσεως κατὰ τὴν δίκην τῆς Λάρνακος. Ὁ κ. Σταῦρος Ποσκώτης δὲν προέβη εἰς κατάθεσιν. Ὁ Ξάνθος Ἰακωβίδης εἶπεν ὅτι δὲν ἀναμιγνύεται εἰς τὴν πολιτικήν.

—Ἡ Ἀρχὴ Ἠλεκτρισμοῦ ἀνεκοίνωσεν ὅτι δὲν θὰ προβῇ ἐπὶ τοῦ παρόντος εἰς ἐλάττωσιν τῶν τιμῶν τοῦ ρεύματος.

Διενηργήθησαν ἀστυνομικαὶ ἔρευναι εἰς Γαλάταν πρὸς σύλληψιν τοῦ Γρηγορίου Πιερῆ Αὐξεντίου.

Ἀπεφασίσθη ἡ ἀνέγερσις Γυμνασίου εἰς Βόλον ἐκ τοῦ ἐν Κύπρῳ ἐράνου τῶν σεισμοπαθῶν, ὅστις θὰ ἀνέλθῃ εἰς 23 χιλ. λιρῶν. Τοῦτο θὰ ὀνομασθῇ «Κύπριον Γυμνάσιον Βόλου».

Ἡ οἰκονομικὴ ἔκθεσις διὰ τὴν Κύπρον ἀναφέρει ὅτι τὴν 31ην παρελθόντος Δεκεμβρίου ἡ Κύπρος εἶχε κατατεθειμένον εἰς τὸ ἀποικιακὸν ταμεῖον ποσὸν 3 ἑκατομ. λιρῶν.

—Ἕνδεκα μαθηταὶ τοῦ Ἑλληνικοῦ Γυμνασίου Πάφου καὶ τοῦ Κολλεγίου Πάφου κατηγορούμενοι διὰ παράνομον παρέλασιν κατεδικάσθησαν εἰς πρόστιμον 5 λιρῶν ἢ εἰς φυλάκισιν 15 ἡμερῶν καὶ ἐδεσμεύθησαν δι' ἐγγυήσεως ἐκ 30 λιρῶν ἐπὶ ἓν ἔτος. Μερικοὶ ἐξ αὐτῶν ἐδήλωσαν ὅτι προτιμοῦν νὰ ἐκτίσουν ποινὴν φυλακίσεως ἐδιὰ νὰ μὴ δώσουν χρήματα εἰς τὴν Ἀγγλίαν». Ἄλλοι 3 κατηγορούμενοι ἠθῳώθησαν.

—Προσήχθη κατηγορία διὰ παράνομον παρέλασιν καὶ ὀχλαγωγίαν τὴν 21 Μαΐου ἐναντίον 3 μαθητῶν τοῦ Παγκυπρίου Γυμνασίου, μιᾶς μαθητρίας ἄλλης σχολῆς καὶ 2 πολιτῶν. Προσήχθη κατηγορία παρανόμου παρελάσεως ἐναντίον 15 μαθητῶν καὶ 7 μαθητριῶν τοῦ Γυμνασίου Λαπήθου.

—Ἐφονεύθη ὑπὸ Νέγρων εἰς Νέαν Ὑόρκην ὁ ἐκ Καραβᾶ Σάββας Εὐθυμίου.

—Ὁ ἐξ Ἀφανείας Μεχμὲτ Κεμὰλ παρεσύρθη ὑπὸ μοτοσυκλέτας, ὁδηγουμένης ὑπὸ τοῦ ἐξ Ἑλλάδος καλλιτέχνου Εὐαγγέλου [illegible]

ΞΕΝΗ ΠΟΙΗΣΗ

Ο ΞΕΝΟΣ

C. BAUDELAIRE

—Ποιὸν ἀγαπᾶς ἐσὺ στὸν κόσμο περισσότερο, πές, ἄνθρωπε αἰνιγματικέ: Τὸν πατέρα σου, τὴ μητέρα σου, τὴν ἀδερφή σου, γιὰ τ' ἀδέρφι σου;
—Δὲν ἔχω οὔτε πατέρα, οὔτε μητέρα, οὔτ' ἀδερφή, οὔτ' ἀδέρφι!
—Τοὺς φίλους τότε;
—Χρησιμοποιεῖτε μιὰ λέξη ποὺ μέχρι σήμερα ἡ ἔννοιά της ἄγνωστη μοῦ 'χει μείνει!
—Τὴν πατρίδα σου λοιπόν;
—Μήτε ξέρω ποῦθε πέφτει!
—Τὴν ὡραιότη μήπως;
—Μετὰ χαρᾶς θὰ τὴν ἀγαποῦσα ἂν ἦταν ἀθάνατη!
—Τὸ χρυσάφι;
—Τὸ μισῶ ὅπως κι' ἐσεῖς μισεῖτε τὸ Θεό σας!
—Μὰ τί ἀγαπᾶς λοιπὸν ἐσὺ παράξενε μου ξένε;
—Τὰ σύννεφα ἀγαπῶ ἐγώ! Τὰ σύννεφα ποὺ διαβαίνουνε κεῖ κάτω.. κεῖ κάτω!... Τὰ θαμαστὰ τὰ σύννεφα!...

Ἀπόδοση: ΗΛΙΑ ΘΕΟΦΙΛΑΚΗ

★

ΚΥΠΡΙΟΙ ΠΟΙΗΤΑΙ

ΠΕΔΟΥΛΑΣ

Θλιβεροὶ ὁδοιπόροι τῶν πόλεων
ἐδῶ προσαράξαμε,
νὰ μᾶς χαϊδολογήσουν
οἱ νυχτιάτικες ἀύρες,
νὰ μᾶς πραΰνει τὶς μέρες ἡ δροσιά.
Μᾶς χαιρετοῦν τὰ βουνίσια βίκελα,
μᾶς χαμογελοῦν τὰ στέφανα
τῶν βουνοκορφῶν.

Σὲ ὁπόσκια μέρη,
κάτω ἀπὸ τὶς κερασιές,
ὅταν ἡ νύχτα ὑποχωρεῖ,
ὅταν τὸ πάθος τῆς ὥριμης νιότης
κυριαρχεῖ ἀπάνω στὶς αἰσθήσεις,
κι' ὁ λογισμὸς ἀζητάει
τὸ νόημα τῆς ζωῆς
γύρω ἀπὸ μιὰ λυγερόκορμη σειρήνα.

Θλιβεροὶ ὁδοιπόροι τῶν πόλεων
ἐδῶ προσαράξαμε,
νὰ δέσουμε κόμπο τὶς νοσταλγίες
στὸ μαντήλι τῆς μνήμης
νὰ ρίξουμε βέλη τὶς προσδοκίες
στῆς ψυχῆς τη φαρέτρα,
νὰ κεντήσουμε σταθερὸ
τὴ ἀπογοήτευση
στῆς καρδιᾶς τὸν καμβά.

Λεμεσός, ΤΩΝΗΣ ΜΕΛΑΣ

(Ἀπὸ τὸ βιβλίο ποὺ κυκλοφόρησε: «Κυπριώτικοι καὶ Μεσογειακοὶ Ὁρίζοντες»).

ΠΡΟ 48 ΕΤΩΝ

«Πατρίς» 1908

Ἡ Κυβέρνησις ἐδημοσίευσε εἰς ἔκτακτον ἔκδοσιν τῆς Ἐπισήμου Ἐφημερίδος τὰ ἑξῆς: Τὸ γράμμα τοῦ Μητροπολίτου Κιτίου, δι' οὗ οὗτος ἐπληροφόρει τὸν Ἀρχιγραμματέα ὅτι προσεκάλεσε τὸν Πατριάρχην Ἀλεξανδρείας νὰ κατέλθῃ εἰς Κύπρον μετὰ δύο ἄλλων Ἐπισκόπων ἢ νὰ στείλῃ 3 Ἐπισκόπους πρὸς συγκρότησιν ἱερᾶς Συνόδου πρὸς ἐκλογὴν Ἀρχιεπισκόπου.

Ἐπιστολὴν τοῦ Ἀλεξανδρείας πρὸς τὸν Μ.γαν Ἀρμοστὴν καὶ σχετικὰ πιστοποιητικά, δι' ὧν δηλοῦται ὅτι οἱ μὲν δύο οἱ τιτλοφορούμενοι Μητροπολῖται Πτολεμαΐδος καὶ Λεόντων εἶναι μέλη τῆς Ἱεραρχίας τῆς Ἀλεξανδρινῆς Ἐκκλησίας, ὁ δὲ Χαλεπίου ἐν τῇ λειτουργίᾳ τῆς ἐν Αἰγύπτῳ Ἐκκλησίας.

—Ἡ Κυβέρνησις ἀπέστειλε τοὺς ἐκλογικοὺς καταλόγους πρὸς τοὺς Διοικητὰς ἵνα συνωδὰ τῷ νόμῳ προσχωρήσουν εἰς τὰ ἀφορῶντα τὴν ἐκλογὴν τῶν εἰδικῶν ἀντιπροσώπων.

★

ΠΡΟ ΔΕΚΑΕΤΙΑΣ

Ἐκ τῶν ἐφημερίδων τῆς 20.6. 1955

Ὁ λαὸς τῆς πρωτευούσης καὶ τῶν περιχώρων διέρχεται νύκτας ἀγωνίας. Διάφοροι φῆμαι διὰ νέαν ἔφοδον ἐγχρώμων στρατιωτῶν κυκλοφοροῦν, ὁ φόβος δὲ ηὐξήθη ὅταν ἐγνώσθη ὅτι μερικοὶ ἐξ αὐτῶν ἐδραπέτευσαν καθ' ὃν χρόνον ὁ λόχος των μετεφέρετο εἰς Ἀμμόχωστον.

—Ὁ πανικὸς εἶναι τόσος ὥστε οἱ ὁδηγοὶ ταξὶ ἀρνοῦνται νὰ δεχθοῦν ἐπιβάτας δι' οἱονδήποτε μέρος ἐκτὸς τῆς πόλεως. Ἡ νυκτερινὴ κίνησις εἰς τὰ προάστεια ἐνεκρώθη.

—Ὁ ἀστυνόμος κ. Μῆκλ ἐδήλωσεν ὅτι εἶναι γεγονὸς ὅτι ἐρρίφθησαν εἰς Ἀθαλάσσαν 30—40 πυροβολισμοὶ καὶ ὅτι ἀδυνατεῖ νὰ εἴπῃ ποῖος ἐπυροβόλησε πρῶτος.

ΖΗΤΟΥΝΤΑΙ ΠΡΟΣ ΑΜΕΣΟΝ ΕΝΟΙΚΙΑΣΙΝ

Οἰκίαι ἐκ 3 μέχρι 7 κυρίων δωματίων πέριξ τῆς Λευκωσίας.

Ἐνοίκια ἱκανοποιητικά.

ΑΠΟΤΑΘΗΤΕ:

Γραφεῖα Διαχειρίσεως Ἀκινήτων

ΣΤΑΥΡΟΥ ΧΡΙΣΤΟΥΔΙΑ

198 [illegible] Α' ΛΕΥΚΩΣΙΑ

ΘΑΛΑΣΣΙΑ ΜΠΑΝΙΑ

Καθημερινὴ γραμμὴ Κερυνείας Γλυκιωτίσσης, 5 μίλ. Ζέφυρον, Ἀϊρκότισσα.

Ὥρα ἐκκινήσεως 2.30 μ.μ.

Θέσεις κρατοῦνται εἰς τὸ περίπτερον Φοίβου ὁδ. Λήδρας 91 Τηλ. 2070. Παραπλεύρως Μπάτα.

ΦΑΡΜΑΚΕΙΑ ΝΥΚΤΟΣ

Δευτέρα, 20 Ἰουνίου

Λευκωσία: Χριστάκης Γ. Παπαλοΐζου, Γερμανοῦ Πατρῶν 36. Χρ. Γ. Ἰωαννίδης (Διεθνές), Λυκούργου 10. Λεμεσός: Σπῦρος Στεφανόπουλος, Ἀθανασίου Σακελλαρίου 115. Βαρώσια: Μιχαὴλ Λυσάνδρου (Ἀσκληπιός), Ἐδουάρδου Ὀγδόου 10. Λάρναξ: Σ. Ἀλεξανίαν, Ζήνωνος Κιτιέως 86.

ΣΧΟΛΙΚΗ ΚΙΝΗΣΙΣ

ΚΟΛΛΕΓΙΟΝ ΠΑΦΟΥ

Ἡ ἐπὶ τῇ λήξει τῶν μαθημάτων τοῦ Ἑλληνικοῦ Κολλεγίου Πάφου ἑορτὴ θὰ γίνῃ εἰς τὸ κινηματοθέατρον «Ἀττικὸν» τὴν προσεχῆ Κυριακήν, 26 Ἰουνίου εἰς τὰς 11 π.μ.

ΣΩΜΑΤΕΙΑΚΑ

ΠΝΕΥΜΑΤΙΚΗ ΑΔΕΛΦΟΤΗΣ

Καλοῦνται τὰ μέλη τοῦ διοικητικοῦ συμβουλίου τῆς Πνευματικῆς Ἀδελφότητος εἰς συνεδρίαν σήμερον Δευτέραν εἰς τὰς 11 π.μ. Θὰ ἐξετασθοῦν διάφορα ζητήματα τῆς παιδικῆς ἐξοχῆς.

ΤΟΝΩΣΑΤΕ ΤΟ ΜΥΑΛΟ ΚΑΙ ΑΝΑΖΩΟΓΟΝΗΣΑΤΕ ΤΗΝ ΜΝΗΜΗ ΣΑΣ ΜΕ ΤΑ

BRAIN & MEMORY PILLS

ΔΙΑΝΟΜΕΥΣ:

ΣΟΦ. ΧΡ. ΝΙΚΟΛΑΪΔΗΣ

Τ. Κ. 245 — ΛΕΥΚΩΣΙΑ

ΕΝΟΙΚΙΑΖΕΤΑΙ

Ἐνοικιάζεται διαμέρισμα οἰκίας ἀποτελούμενον ἐκ δύο δωματίων, κουζίνας καὶ ἀποχωρητηρίου.

Πληροφορίαι παρὰ τῆς Δνίδος Ἀθηνᾶς Παναγίδου, ὁδὸς Γρεβενῶν Νο 6, ἔνθα καὶ τὸ διαμέρισμα.

ΚΟΙΝΩΝΙΚΑ

ΓΑΜΟΙ

Ὁ κ. Στέλιος Γ. Νάτσης καὶ ἡ δ. Ἑρμιόνη Β. Ρεντούμη τελοῦν τοὺς γάμους των τὴν μεταπροσεχῆ Κυριακήν, 3 Ἰουλίου, εἰς τὰς 4 μ.μ. ἐν τῷ Ι. ναῷ Φανερωμένης Λευκωσίας. Οἱ νεόνυμφοι θὰ δεχθοῦν μετὰ τὴν τέλεσιν τοῦ μυστηρίου συγχαρητηρίους ἐπισκέψεις εἰς τὴν οἰκίαν των, ὁδὸς Μεγάλου Ἀλεξάνδρου 3, Λευκωσία.

ΓΑΜΟΙ

Ὁ κ. Γεώργιος Δ. Φιλίππου καὶ ἡ δ. Νίκη Καραπατάκη τελοῦν τοὺς γάμους των τὴν προσεχῆ Κυριακὴν 26 Ἰουνίου, 4 μ.μ., ἐν τῷ Ι. ναῷ Ἁγ. Γεωργίου εἰς Ἅγιον Δομέτιον. Οἱ νεόνυμφοι μετὰ τὴν τέλεσιν τοῦ μυστηρίου θὰ δεχθοῦν συγχαρητηρίους ἐπισκέψεις εἰς τὴν οἰκίαν των εἰς Ἔγκωμην Λευκωσίας.

ΑΦΙΞΕΙΣ

Ἀφίχθη ἐξ Ἀγγλίας ἡ κ. Κάλλην, τὸ γένος Ζαρίφη, σύζυγος τοῦ πρώην διευθυντοῦ τῆς παιδείας ἐν Κύπρῳ κ. Κάλλην.

ΑΦΙΞΕΙΣ

Ἐπανῆλθεν ἀεροπορικῶς ἐκ Λονδίνου ὁ ἐκτελεστικὸς σύμβουλος Σὲρ Παῦλος Παυλίδης.

Ἀφίχθη ἐξ Ἀγγλίας ὁ κ. Τάκης Πούρος, ἀρχιεπιθεωρητὴς τοῦ τμήματος συνεργατισμοῦ. Ὁ κ. Πούρος παρηκολούθησεν ἐπὶ ἓν ἔτος ὡς ὑπότροφος τῆς Κυβερνήσεως μαθήματα ἀγροτικῆς πολιτικῆς εἰς τὸ Πανεπιστήμιον τοῦ Καίμπριτζ.

ΑΝΑΧΩΡΗΣΕΙΣ

Ἀνεχώρησεν εἰς Ἀθήνας ὁ δικηγόρος κ. Γεώργιος Ρωσσίδης.

ΝΕΟΣ ΔΙΚΗΓΟΡΟΣ

Ὁ κ. Νῖκος Ρολάνδης ἐπέτυχεν εἰς τὰς ἐξετάσεις νομικῆς τοῦ Μίντλ Τέμπλ Λονδίνου καὶ ἀνηγορεύθη μπάρριστερ ατ λώ.

ΝΕΟΙ ΦΑΡΜΑΚΟΠΟΙΟΙ

Κατὰ τὰς ἐξετάσεις φαρμακοποιῶν ἐπέτυχον οἱ κ.κ. Μιχ. Ἀνδρέου, Κ. Κυριακίδης, Μ. Νικήτας καὶ Δ. Χρ. Πουλλῆς.

ΕΡΑΝΟΙ

Ὁ ὑπὸ τοῦ Συνδέσμου Κυριῶν Λεμεσοῦ διενεργηθεὶς ἐτήσιος ἔρανος ἀπέφερε Λ. 80.13.0.

ΕΙΣΦΟΡΑΙ

Εἰσέφερεν ὑπὲρ τῆς μαθητικῆς προνοίας τοῦ Γυμνασίου Λεμεσοῦ ἡ οἰκογένεια Γ. Καρῆ 2 λίρας.

ΠΕΝΘΗ

Ἀπεβίωσαν κατὰ τὴν παρελθοῦσαν ἑβδομάδα.

—Εἰς Βαρώσια ἡ Ἀθηνᾶ Σ. Ἰακωβίδου, σύζυγος τοῦ τ. δικαστοῦ Εὐριπίδη Λ. Ἰακωβίδη. Τὸν υἱόν της κ. Ἀνδρέαν Σ. Ἰακωβίδην, δημοσιογράφον καὶ τοὺς λοιποὺς συγγενεῖς συλλυπούμεθα.

—Εἰς Λευκωσίαν ὁ Σάββας Καμναρίδης εἰς ἡλικίαν 68 ἐτῶν.

Ὁ Πάπας καὶ ὁ τύπος

ΘΕΡΜΑΙ ΣΥΣΤΑΣΕΙΣ ΠΡΟΣ ΔΗΜΟΣΙΟΓΡΑΦΟΥΣ ΝΑ ΕΙΝΑΙ ΑΜΕΡΟΛΗΠΤΟΙ

Ἄλλο εἴδησις, ἄλλο σχόλιον

Η ΔΙΑΣΤΡΕΒΛΩΣΙΣ ΓΕΓΟΝΟΤΩΝ

ΡΩΜΗ, Ἰούνιος. — Ὁ Πάπας Πῖος ἐδέχθη τοὺς Γάλλους δημοσιογράφους ποὺ ἔλαβαν μέρος εἰς τὸ συνέδριον τοῦ Λατινικοῦ Τύπου, τοῦ ὁποίου ἡ ἐργασία μόλις ἔληξαν εἰς τὴν Ρώμην. Ὁ Πάπας κατὰ τὴν διάρκειαν συντόμου ὁμιλίας του ἐτόνισε πρὸς τοὺς δημοσιογράφους, ὅτι, ἐνῷ ἡ ἐργασία των εἶναι ἀπαραίτητος διὰ τὸν σύγχρονον κόσμον, εἶναι ἐπίσης ἀπαραίτητον νὰ τὴν ἐξασκοῦν ἐντίμως. Ὁ μεγάλος κίνδυνος κατὰ τὸν Ποντίφηκα, εἶναι ἡ διαστρέβλωσις οἱουδήποτε γεγονότος ἀπὸ τὸν δημοσιογράφον ποὺ τὸ μεταδίδει κατὰ τρόπον ποὺ νὰ συμπεριλάβῃ εἰς αὐτὸ καὶ τὸ σχόλιόν του. Εἶναι ἀπαραίτητον, εἶπεν ὁ Πάπας, νὰ γίνεται μία σαφὴς διάκρισις μεταξὺ τῆς εἰδήσεως καὶ τοῦ σχολίου. Οἱ δημοσιογράφοι, κατέληξε, ἀκριβῶς ἐπειδὴ ἐξασκοῦν μίαν τόσον σοβαρὰν ἐπίδρασιν ἐπὶ τῶν συνανθρώπων των, πρέπει νὰ καταβάλλουν ἰδιαιτέραν προσοχὴν εἰς τὸν τρόπον καὶ τὴν ποιότητα τῆς ἐργασίας των.

ΕΝΔΙΑΦΕΡΟΥΣΑ ΕΙΔΟΠΟΙΗΣΙΣ ΔΙ' ΕΠΙΒΑΤΑΣ, ΕΞΑΓΩΓΕΙΣ ΚΑΙ ΕΙΣΑΓΩΓΕΙΣ

Αἱ γραμμαὶ ΝΟΜΙΚΟΥ μετ' εὐχαριστήσεως ἀγγέλουν ὅτι κατὰ τοὺς χειμερινοὺς μῆνας θὰ ἐξακολουθήσουν τὰς εἰς Λεμεσὸν προσεγγίσεις των μὲ τροποποιημένο χειμερινὸ δρομολόγιο τοῦ ὁποίου λεπτομέρειαι θὰ δημοσιευθοῦν εἰς τὸν κατάλληλον χρόνον, ἀλλὰ οἱ ἐνδιαφερόμενοι δύνανται νὰ τὰς πληροφορηθοῦν ἀπὸ τὰ Γραφεῖα μας εἰς ὅλας τὰς πόλεις.

Ἐν τῷ μεταξὺ δίδομεν τὴν διὰ τοὺς ἐξαγωγεῖς καὶ εἰσαγωγεῖς ἰδιαιτέρου ἐνδιαφέροντος πληροφορίαν ὅτι κατὰ τὸ ἐν λόγῳ χειμερινὸ δρομολόγιο τὰ πλοῖα τῆς Γραμμῆς ΝΟΜΙΚΟΥ θὰ προσεγγίζουν εἰς Πὸρτ Σαῒδ πρὸ καὶ μετὰ τῆς εἰς Λεμεσὸν προσεγγίσεως των οὕτως ὥστε θὰ ἐξυπηρετεῦνται αἱ ἐξαγωγαὶ καὶ εἰσαγωγαὶ μὲ μεταφόρτωσιν εἰς τὸν ὡς ἄνω λιμένα.

ΟΙ ΓΕΝΙΚΟΙ ΠΡΑΚΤΟΡΕΣ

HULL, BLYTH & CO. (CYPRUS) LTD.

ΣΚΕΨΕΙΣ ΚΑΙ ΓΝΩΜΑΙ

ΝΕΑΙ ΚΑΤΕΥΘΥΝΣΕΙΣ

Ο ΑΡΧΙΕΠΙΣΚΟΠΟΣ ὡς ἐθνικὸς ἀρχηγὸς τμήματος τοῦ Ἑλληνισμοῦ ἐξέφρασε τὴν ἄποψίν του, ὡς ἔχει δικαίωμα καὶ καθῆκον, ἐπὶ τῆς ἐξωτερικῆς πολιτικῆς τῆς Ἑλλάδος. «Φρονοῦμεν, εἶπεν, ὅτι οὐδεὶς θὰ ἐμέμφετο τὴν Ἑλλάδα, ἐὰν αὐτή, εἰς περίπτωσιν καθ' ἣν καὶ πάλιν δὲν ἤθελεν εὕρει τὴν δέουσαν ἀνταπόκρισιν ἐκ μέρους τῶν λεγομένων φίλων καὶ συμμάχων της, προέβαινεν εἰς ριζικὴν ἀναθεώρησιν τῆς ἔναντι τούτων πολιτικῆς της. Οὐδεὶς θὰ ἐμέμφετο τὴν Ἑλλάδα ἀποκόπτουσαν τοὺς δεσμούς, οἵτινες τὴν συνδέουν πρὸς τὴν παράταξιν, ἡ ὁποία καταπατεῖ τὰ ἐθνικά μας δίκαια».

Αὐτὰ εἶναι τόσον σαφῆ καὶ παστρικά, ὥστε νὰ μὴ δύνανται νὰ κλονισθοῦν ὑπὸ οἱουδήποτε ἐπικριτοῦ. Θὰ ἦτο ὠφέλιμον καὶ ἐποικοδομητικόν, ἐὰν οἱ ἀπορρίπτοντες ἄνευ σοβαρᾶς μελέτης καὶ κριτικῆς τὸ κάθε τι, ἐνέκυπτον βαθύτερον εἰς τὴν μελέτην τῶν κατευθύνσεων, τὰς ὁποίας δίδει ὁ λόγος τοῦ Ἀρχιεπισκόπου ἐπὶ τῆς πολιτικῆς τῆς Ἑλλάδος, καίτοι βεβαίως δὲν εἶναι, ὡς εἶπεν, ὁ ἁρμόδιος διὰ νὰ ἐπέμβη οὔτε δύναται νὰ ἐπιβάλῃ τὴν ἐφαρμογήν των. Ἁπλῶς διηρμήνευσε μίαν ὀρθὴν ἄποψιν καὶ ἐξέφρασεν ἕνα νέον ρεῦμα, τὸ ὁποῖον ἀναπτύσσεται μεταξὺ τοῦ Ἑλληνικοῦ λαοῦ.

Η ΔΙΩΞΙΣ ΤΟΥΡΚΟΥ ΕΚΠΑΙΔΕΥΤΙΚΟΥ

Ο ΤΟΥΡΚΟΣ ἐκπαιδευτικός λέγουν αἱ ἐκ Τουρκίας εἰδήσεις, κ. Χασὰν Τανρικούτ συνελήφθη μὲ τὴν κατηγορίαν ὅτι «εἰς τὴν Κύπρον ὅπου διωρίσθη ἐξ Ἀγκύρας καθηγητὴς τοῦ Τουρκικοῦ Λυκείου Λευκωσίας συνειργάσθη μὲ τοὺς Ἕλληνας τῆς νήσου, κηρυχθεὶς ὑπὲρ τῆς ἑνώσεως τῆς Κύπρου μετὰ τῆς Ἑλλάδος».

Ἡμεῖς οἱ ἐν Κύπρῳ δὲν ἔτυχε νὰ ἀκούσωμεν ἢ νὰ γνωρίσωμεν τὸν κ. Χασὰν Τανρικούτ. Φαίνεται ὅμως ὅτι οὗτος εἶναι ἀπὸ τοὺς φωτισμένους ἐκείνους Τούρκους, οἱ ὁποῖοι δὲν ἄφισαν τὸν ἑαυτόν των νὰ τυφλωθῇ ἀπὸ τὰ κηρύγματα τοῦ φανατισμοῦ καὶ εἶδε μὲ καθαρὸν καὶ δίκαιον βλέμμα τὴν πραγματικότητα. Τοῦτο εἶναι ἐξαιρετικῶς παρήγορον διὰ τὸ μέλλον τῆς Ἑλληνοτουρκικῆς φιλίας, διότι ἀποδεικνύει ὅτι ὁ Τουρκικὸς λαὸς δὲν παρασύρεται ἐν τῷ συνόλῳ του ὑπὸ τῶν κραυγῶν τῶν ἐξερχομένων ἐκ τῶν Σουλτανικῶν τάφων. Ὅσον ἀφορᾷ δὲ τὴν σύλληψιν καὶ καταδίωξιν τοῦ κ. Τανρικούτ, οὗτος ἂς ἔχῃ ὑπ' ὄψιν του ὅτι πλεῖστοι ὑπερασπισταὶ δικαίων ὑποθέσεων κατεδιώχθησαν καὶ ἐφυλακίσθησαν. Θὰ ἔλθῃ ὅμως ἡμέρα, καθ' ἣν ὅλοι οἱ συμπατριῶταί του θὰ ἐκτιμήσουν τὴν ψυχικήν του ἀνωτερότητα καὶ τὸν γνήσιον πατριωτισμόν του.

ΜΗΝΥΜΑ ΕΛΠΙΔΟΣ

ΘΕΡΜΗΝ ΥΠΟΔΟΧΗΝ ἐπεφύλαξαν οἱ Ἕλληνες Κύπριοι εἰς τὰ πληρώματα τῶν Ἰνδικῶν πολεμικῶν, τὰ ὁποῖα ἔκαμον ὀλιγοήμερον ἐπίσκεψιν εἰς τὴν νῆσον. Μὲ τὰ τέκνα τοῦ μεγάλου Ἰνδικοῦ ἔθνους ἐγνωρίσθημεν κατὰ τὸν πόλεμον καὶ συνήψαμεν μετ' αὐτῶν στενοὺς δεσμοὺς φιλίας. Σήμερον ἐπανείδομεν τοὺς Ἰνδοὺς ἐλευθέρους καὶ μὲ τὴν ἐθνικήν των σημαίαν κυματίζουσαν ἐπὶ τῶν ἱστῶν τῶν πολεμικῶν σκαφῶν των, ὡς ἕνα μήνυμα θάρρους καὶ ἐλπίδος δι' ἡμᾶς.

Ἡ μικρὰ Κύπρος ἀποστέλλει μέσον τῶν Ἰνδῶν ναυτῶν θερμοὺς χαιρετισμοὺς πρὸς τὴν μεγάλην Ἀσιατικὴν Δύναμιν, τῆς ὁποίας ὁ πρωθυπουργὸς Νεχροῦ ἐπανειλημμένως διεδήλωσε τὴν ὑποστήριξίν του εἰς τὸν ἀγῶνα διὰ τὴν αὐτοδιάθεσιν τῆς.

ΚΥΠΡΙΟΝ ΓΥΜΝΑΣΙΟΝ ΒΟΛΟΥ

Η ΕΠΙΤΡΟΠΗ ἐράνων Βόλου ἀπεδέχθη εἰσήγησιν τοῦ Ἀρχιεπισκόπου ὅπως τὸ ἐν Κύπρῳ συλλεγὲν ποσὸν ἐξ 23 χιλ. λιρῶν χρησιμοποιηθῇ διὰ τὴν ἀνέγερσιν γυμνασιακοῦ κτιρίου, τὸ ὁποῖον θὰ φέρῃ τὴν ὀνομασίαν «Κύπριον Γυμνάσιον Βόλου». Ἡμεῖς εἴχομεν εἰσηγηθῇ τὴν ὀνομασίαν «Παγκύπριον Γυμνάσιον Βόλου». Καὶ ἡ μία καὶ ἡ ἄλλη ἀποδίδουν πλήρως τὴν βαθεῖαν ἀπὸ ἐθνικῆς καὶ ἀνθρωπιστικῆς ἀπόψεως ἔννοιαν τοῦ ἐράνου.

Η ΑΠΑΝΤΗΣΙΣ ΜΑΣ

ΜΙΑ ΕΙΝΑΙ ἡ ἀπάντησις μας εἰς τὰς ἐξάλλους «ἀνοικτὰς ἐπιστολάς» τοῦ ἰατροῦ κ. Φατὴλ Κουτσοὺκ. Τὸ σχετικὸν μὲ τοὺς Τούρκους ἀπόσπασμα τοῦ λόγου τοῦ Ἀρχιεπισκόπου: «Οἱ Ἕλληνες Κύπριοι συνέζησαν πάντοτε εἰρηνικῶς μετὰ τῶν Τούρκων τῆς νήσου των καὶ ἐκαλλιέργησαν φιλικὰς σχέσεις μετ' αὐτῶν. Ἀποτέλεσμα τούτου ὑπῆρξεν ἡ ἐπιτευχθεῖσα μέχρι τοῦδε ἐγκάρδιος συνεργασία καὶ συμβίωσις τῶν δυο συνοίκων στοιχείων. Τὴν φιλίαν καὶ τὴν συνεργασίαν ταύτην ἐπιθυμοῦμεν νὰ συνεχίσωμεν, παρὰ τὰ ἐνσπειρόμενα ὑπὸ τῆς Βρεττανικῆς προπαγάνδας ζιζάνια».

Ὁ κ. Κουτσοὺκ ἂς ἀναγνώσῃ προσεκτικῶς τὰ ἀνωτέρω καὶ ἂς τὰ ζυγίσῃ μετὰ ψυχραιμίας.

Η ΝΕΑ ΑΓΡΟΤΙΚΗ ΚΡΙΣΙΣ

ΤΑ ΑΓΡΟΤΙΚΑ χρέη ἀνήρχοντο συμφώνως πρὸς ἐπίσημον στατιστικήν, κατὰ τὸ παρελθὸν ἔτος εἰς 3½ ἑκατομμύρια λιρῶν. Μὲ ἄλλους λόγους βαδίζομεν ἐπὶ τὰ ἴχνη τῆς τρομερᾶς ἀγροτικῆς κρίσεως τῆς περιόδου μεταξὺ τῶν δύο παγκοσμίων πολέμων, κατὰ τὴν ὁποίαν ἐξεκληρίσθησαν χιλιάδες ἀγροτικῶν οἰκογενειῶν καὶ ἡ Κυβέρνησις ὑπεχρεώθη νὰ ἐφαρμόσῃ τὸν νόμον περὶ ἀγροτικῶν χρεῶν. Διὰ τὴν διαφαινομένην τώρα νέαν ἀγροτικὴν κρίσιν δὲν χρειάζεται ἡ ἐκ τῶν ὑστέρων λῆψις ἀνακουφιστικῶν μέτρων, ἀλλὰ σοβαρὰ μελέτη τοῦ προβλήματος καὶ ἔγκαιρος ἀντιμετώπισίς του. Διότι ἄλλως αὐτὴν τὴν φορὰν ἡ καταστροφὴ θὰ εἶναι ἐπὶ κλίμακος πολὺ μεγαλυτέρας.

ΕΠΙΣΤΟΛΗ ΤΟΥ κ. ΤΕΡΕΖΟΠΟΥΛΟΥ

ΠΑΡΑ ΤΟΥ Διοικητοῦ τοῦ ἐν Λονδίνῳ γραφείου τῆς Κυβερνήσεως Κύπρου ἐλάβομεν τὴν ἀκόλουθον ἐπιστολήν, ἀναφερομένην εἰς ἀνταπόκρισιν τῆς «Κύπρου» ἐκ Λονδίνου:

Ἀγαπητὲ Κύριε,

Ἀναφερόμενος εἰς τὰ δημοσιευθέντα εἰς τὴν ἔκδοσιν τῆς 6 Ἰουνίου σχετικῶς μὲ τὴν Κυπριακὴν Τουρκικὴν Κοινότητα Λονδίνου καὶ διὰ νὰ μὴ ὑπάρξῃ οἱαδήποτε παρεξήγησις, καθιστῶ τελείως σαφὲς ὅτι οἱονδήποτε ἐνδιαφέρον, τὸ ὁποῖον ἐπιδεικνύει διὰ τὰς ὑποθέσεις τῆς ἐν λόγῳ Ἀδελφότητος ὁ κ. Τζαχὴτ Χουσεΐν, κυβερνητικὸς γραμματεύς, τοῦτο γίνεται ὑπὸ τὴν ἀτομικήν του ἰδιότητα. Κατὰ φυσικὸν λόγον αἱ ὑποθέσεις τῆς Τουρκικῆς Ἀδελφότητος κατ' οὐδένα τρόπον ἀφοροῦν τὴν Κυβέρνησιν Κύπρου.

Μετὰ τιμῆς
Σ. Χ. ΤΕΡΕΖΟΠΟΥΛΟΣ
Διοικητής.

ΣΗΜ. «Κύπρου»: Ἡ ἀνταπόκρισις τῆς «Κύπρου», εἰς τὴν ὁποίαν ἀναφέρεται ἡ ἐπιστολὴ τοῦ κ. Τερεζοπούλου, ἀνέφερεν ὅτι «ἡ Λέσχη τῆς ἐδῶ Τουρκικῆς Κοινότητος εὑρίσκεται σὲ χειρότερα χάλια ἐν σχέσει μὲ τὴν Κυπριακὴν Ἀδελφότητα. Ἐν τῷ μεταξὺ τὸ σωματεῖον τῶν ἐν Λονδίνῳ Τούρκων διευθύνεται ἀποκλειστικὰ ἀπὸ τὸν ὑπάλληλον τοῦ ἐνταῦθα Γραφείου τῆς Κυπριακῆς Κυβερνήσεως κ. Χουσεΐν Τζαχήτ, πρώην λοχίαν τοῦ Κυπριακοῦ Συντάγματος, βοηθουμένου ὑπὸ ἑνὸς Τούρκου σπουδαστοῦ».

ΔΙΑ ΤΟ ΓΡΑΦΕΙΟΝ ΔΗΜΟΣ. ΠΛΗΡΟΦΟΡΙΩΝ

ΜΑΣ ΓΡΑΦΕΙ ὁ συνεργάτης μας Σκαλιώτης: Τὸ Γραφεῖον Δημοσίων Πληροφοριῶν εἰς ἕνα ἀνακοινωθέν, τὸ ὁποῖον ἐκυκλοφόρησε σχετικῶς μὲ τὰς δαπάνας διὰ λιμενικὰς βελτιώσεις, περιέλαβεν ἐκεῖνο, τὸ ὁποῖον ἐδαπανήθη διὰ τὴν Ἀμμόχωστον καὶ Λάρνακα εἰς ἕνα κονδύλιον, χωρὶς νὰ ἀναφέρῃ χωριστὰ τί ἐδαπανήθη δι' ἑκάστην τῶν δύο ἀναφερομένων πόλεων.

Καί, βέβαια, ὅ,τι ἐδαπανήθη διὰ τὰς λιμενικὰς βελτιώσεις καὶ διὰ τὰς δύο πόλεις εἰς μίαν 5ετίαν εἶναι ποσὸν τελείως ἀνεπαρκὲς ὥστε νὰ μὴ δικαιολογεῖται ἡ τυμπανοκρουσία περὶ ἀξιολόγου λιμενικῆς ἀναπτύξεως.

Δι' αὐτὸ ὀφείλομεν νὰ παρατηρήσωμεν ὅτι, ἡ προσπάθεια αὐτὴ τοῦ Γραφείου Δημοσίων Πληροφοριῶν νὰ θέλῃ νὰ ἀποκρύψῃ τὸ τελείως ἀσήμαντον ποσόν, ποὺ ἐδαπανήθη διὰ τὴν Λάρνακα, ἐνθυμίζει τὴν ἀπάντησιν, ποὺ ἔδωσε Τοῦρκος τελωνοφύλαξ, ἀμειβόμενος μὲ ὀλίγας δεκάδας λιρῶν ἐτησίως, εἰς ἀδιάκριτον περιηγητήν, ὅταν τὸν ἠρώτησε τί μισθὸν ἐλάμβανεν. Ἡ ἀπάντησις τοῦ πτωχοῦ Μεχμὲτ ἦτο «ἐγὼ καὶ ὁ Ἀρχιτελώνης 4 χιλιάδες λίρες»!

Η ΣΥΝΟΙΚΙΑ ΚΩΝΣΤΑΝΤΙΑ

Κύριε Διευθυντά,

Ἡ νέα συνοικία Κωνσταντία εὑρίσκεται ἐντὸς τῶν δημοτικῶν ὁρίων τῆς Λευκωσίας. Παρ' ὅλον τοῦτο οἱ κάτοικοί της δὲν ἀπολαμβάνουν τοῦ ἠλεκτρικοῦ φωτός, ἐνῷ φορολογοῦνται ὅπως καὶ οἱ ἄλλοι δημόται. Πῶς μπορεῖ νὰ ἐξηγηθῇ αὐτὴ ἡ βραδύτης τῆς Ἀρχῆς Ἠλεκτρισμοῦ εἰς τὸ νὰ ἐπεκτείνῃ τὸ ἠλεκτρικὸν δίκτυον εἰς τὴν συνοικίαν μας; Ἐλπίζομεν ὅτι συντόμως θὰ ἱκανοποιηθοῦν τὰ εὔλογα παράπονά μας καὶ θὰ ἐκλείψῃ τὸ ἄπλετον... σκότος τῶν δρόμων μας.

Μετὰ τιμῆς
ΚΑΤΟΙΚΟΣ

ΑΦΙΞΙΣ ΠΕΡΙΗΓΗΤΩΝ

Διὰ τοῦ ἀτμοπλοίου «Ταρσός» ἀφίχθησαν εἰς Λάρνακα 450 περιηγηταί, ἐκ τῶν ὁποίων οἱ 400 ἐξέδραμον εἰς Λευκωσίαν φροντίδι τῶν τουριστικῶν γραφείων «Λούης». Πρὸ τῆς ἀναχωρήσεώς των οἱ ἐκδρομεῖς ἐξέφρασαν τὰς εὐχαριστίας των πρὸς τὸν διευθυντὴν τῶν ἐν λόγῳ τουριστικῶν γραφείων κ. Λούην Λοΐζου καὶ τὸ προσωπικὸν διὰ τὴν ἀρτίαν ὀργάνωσιν τῆς ἐκδρομῆς.

ΕΝ ΕΓΓΡΑΦΟΝ
ΕΛΗΦΘΗ ΜΕΤΑ 97 ΧΡΟΝΙΑ
ΕΙΣ ΤΗΝ ΙΤΑΛΙΑΝ

ΡΩΜΗ, Ἰούνιος. — Εἰς τὸ Δημαρχεῖον τῆς Βιτσέντσα ἐλήφθη τελευταίως ἐν ἔγγραφον, ποὺ εἶχε σταλῆ πρὸ ἑνὸς σχεδὸν αἰῶνος, κατὰ τὴν ἐποχὴν τῆς αὐστριακῆς κυριαρχίας. Τὸ ἔγγραφον ἀπηυθύνετο εἰς τὸ «Αὐτοκρατορικὸν Πραιτώριον» καὶ προήρχετο ἀπὸ ἄνδρα τοῦ «15ου Καισαροβασιλικοῦ Συντάγματος Χωροφυλακῆς». Ἡ αἴτησις ἐστάλη ταχυδρομικῶς ἀπὸ τὸ Βαλντάνιο τὴν 27ην Μαρτίου 1858 καὶ ἐλήφθη εἰς Βιτσέντσα τὴν 27 Ἀπριλίου 1955! Κανείς, σημειωτέον, δὲν κατώρθωσε ἕως τώρα νὰ ἐξακριβώσῃ ποῦ εἶχε σκαλώσει ἐπὶ 97 χρόνια καὶ ἕνα μῆνα τὸ ἔγγραφον..

ΑΝΑΔΗΜΙΟΥΡΓΙΑ ΕΚ ΤΩΝ ΕΡΕΙΠΙΩΝ

Η ΕΛΛΗΝΙΚΗ ΕΚΠΑΙΔΕΥΣΙΣ

Η ΜΟΡΦΩΣΙΣ ΤΩΝ ΠΑΙΔΙΩΝ ΚΥΡΙΟΝ ΜΕΛΗΜΑ. — ΙΔΡΥΟΝΤΑΙ ΣΥΝΕΧΩΣ ΝΕΑ ΣΧΟΛΕΙΑ. — ΔΕΚΑ ΠΕΝΤΕ ΧΙΛΙΑΔΕΣ ΜΑΘΗΤΑΙ ΤΡΕΦΟΝΤΑΙ ΚΑΘΗΜΕΡΙΝΩΣ ΥΠΟ ΤΟΥ ΚΡΑΤΟΥΣ ΕΝΤΕΛΩΣ ΔΩΡΕΑΝ

Τοῦ Ἀθηναίου πολιτευτοῦ καὶ δημοσιογράφου κ. Π. ΤΣΙΜΠΙΔΑΡΟΥ σταλὲν εἰδικῶς πρὸς τὴν «Κύπρον».

ΟΣΟΙ ΕΡΕΥΝΟΥΝ τὴν Ἑλληνικὴν πραγματικότητα καὶ παρακολουθοῦν τὴν προσπάθειαν τῆς χώρας μας πρὸς ἀνόρθωσιν, πρέπει νὰ ἔχουν ὑπ' ὄψιν των ὅτι ὁ τελευταῖος πόλεμος δὲν ἀνετίναξε μόνον ἐκ θεμελίων σχεδὸν τὸ ἐθνικόν μας οἰκοδόμημα, ἀλλ' ἐξεμηδένισε καὶ τὸ ἐθνικόν μας νόμισμα, καταστρέψας ὅλα τὰ ὑλικὰ ἀποθέματα, τὰ ὁποῖα ἡ πανελλήνιος προσπάθεια εἶχε συγκεντρώσει κατὰ τὸν αἰῶνα τῆς ἀνεξαρτησίας.

Σήμερον θὰ ἀναφερθῶμεν εἰς ἕνα μόνον τομέα τῆς Ἑλληνικῆς προσπαθείας πρὸς ἀνόρθωσιν, τὴν Ἑλληνικὴν ἐκπαίδευσιν, καὶ τὴν προσπάθειαν ποὺ κατεβλήθη καὶ καταβάλλεται διὰ τὴν ἀποκατάστασιν τῆς παιδείας μας. Ἡ Ἑλληνικὴ ἐκπαίδευσις ἐπλήρωσε βαρύτατον τὸν φόρον **τῆς πενταετοῦς ἀνωμαλίας ἀπὸ τοῦ 1941—1945 καὶ βραδύτερον ἀπὸ τὰ 1946—1949.** Κατὰ τὰς περιόδους αὐτὰς εἰς εὐρείας κρατικὰς περιοχάς, οὔτε διδάσκαλοι ὑπῆρχον οὔτε σχολεῖα ἐλειτούργησαν, ὄχι δὲ μόνον τοῦτο, ἀλλὰ καὶ πολλοὶ ἐκπαιδευτικοὶ ἐφονεύθησαν καὶ μεγάλος ἀριθμὸς σχολείων τῆς ὑπαίθρου ἐκρημνίσθη ἢ ἀπετεφρώθη, ὥστε εὑρέθημεν ὑποχρεωμένοι νὰ ἀρχίσωμεν ἀπὸ τὴν ἀρχήν, ὅταν ἀπεκατεστάθη ἡ τάξις. Ἔπρεπε καὶ σχολεῖα νὰ ἐξασφαλίσωμεν καὶ διδασκάλους νὰ εὕρωμεν διὰ νὰ τὰ θέσωμεν εἰς λειτουργίαν.

Τὰ εἰς χεῖράς μας στοιχεῖα ἀπὸ τοῦ 1952 καὶ ἐντεῦθεν μᾶς δίδουν πλήρη εἰκόνα τῆς γενομένης ἐργασίας εἰς τὴν ἐκπαίδευσιν ἐν γένει. Οἱ ἀριθμοὶ ποὺ παραθέτομεν εἶναι ἀπολύτως ἐξηλεγμένοι καὶ ἐξαιρετικοῦ ἐνδιαφέροντος. Οὕτω διωρίσθησαν κατὰ τὸ χρονικὸν διάστημα ἀπὸ τοῦ 1952 μέχρι σήμερον: α) Εἰς τὴν στοιχειώδη ἐκπαίδευσιν 2.475 νέοι δημοδιδάσκαλοι. β) Εἰς τὴν μέσην ἐκπαίδευσιν 640 νέοι καθηγηταί, γ) Εἰς ἀνώτατα ἐκπαιδευτικὰ ἱδρύματα, σημαντικὸς ἀριθμὸς καθηγητῶν, εἰς δὲ τὸ Πανεπιστήμιον διωρίσθησαν 400 ὑπάλληλοι διδακτικοῦ, βοηθητικοῦ καὶ διοικητικοῦ προσωπικοῦ.

Ὁ συνολικὸς ἀριθμὸς τῶν δημοτικῶν σχολείων, νηπιαγωγείων καὶ σχολῶν μειονοτήτων ἀνέρχεται εἰς 10.000, τῶν σχολείων μέσης ἐκπαιδεύσεως εἰς 280 γυμνάσια καὶ 40 ἐμπορικὰς σχολάς.

Ὁ ὁλικὸς ἀριθμὸς τῶν ὀργανικῶν θέσεων, ἐκπαιδευτικοῦ προσωπικοῦ στοιχειώδους ἐκπαιδεύσεως, διδασκάλων, νηπιαγωγῶν, γενικῶν ἐπιθεωρητῶν καὶ ἐπιθεωρητῶν, ἀνέρχεται εἰς 20.500 κατὰ τὴν περίοδον 1954—55.

Ὁ ἀριθμὸς μαθητῶν στοιχειώδους ἐκπαιδεύσεως εἰς 854.000, ὁ δὲ ἀριθμὸς τοῦ ἐκπαιδευτικοῦ προσωπικοῦ μέσης ἐκπαιδεύσεως εἰς 5.200 κατὰ τὸ 1954—55. Ὁ ἀριθμὸς τῶν μαθητῶν μέσης ἐκπαιδεύσεως κατὰ τὴν αὐτὴν περίοδον ἀνέρχεται εἰς 175.580. Ἀνηγέρθησαν 836 αἴθουσαι διδασκαλίας καὶ ἐπεσκευάσθησαν ἕτεραι 966, τῆς σχετικῆς δαπάνης ἐξ 80 ἑκατομμυρίων καλυφθείσης κατὰ τὸ ἥμισυ ἐκ τοῦ κρατικοῦ προϋπολογισμοῦ. Ἐπληρώθησαν, ἐξ ἄλλου, αἱ διδακτηριακαὶ ἀνάγκαι τῶν σεισμοπλήκτων τῆς Κεφαλληνίας, Ζακύνθου, Λαρίσης, Βόλου, διὰ προχείρων στεγάσεων καὶ ἐπισκευῶν, τῆς δαπάνης ἐκ 5.100.000 δραχμῶν καλυφθείσης ἐκ κρατικῶν πιστώσεων.

Δαπάνη 3.000.000 διετέθη διὰ τὰ 50 λειτουργοῦντα ἐθνικὰ γυμναστήρια. Ἐκ παραλλήλου λειτουργοῦν 131 μαθητικαὶ κατασκηνώσεις μὲ 42.500 μαθητὰς κατὰ μέσον ὅρον κατ' ἔτος. Εἰς 65 ἐξ αὐτῶν κατεσκευάσθησαν μόνιμοι ἐγκαταστάσεις, δαπανηθέντος ποσοῦ 22.000.000 δραχμῶν.

Δέκα πέντε χιλιάδες ἄποροι μαθηταὶ τρέφονται καθημερινῶς εἰς 38 ἐκπαιδευτικὰς περιφερείας. Ἡ τροφὴ τῶν εἰς τὰ μαθητικὰ αὐτὰ συσσίτια παρέχεται ἐντελῶς δωρεάν. Ἡ συνολικὴ δαπάνη κατ' ἔτος διὰ τὴν συντήρησιν τῶν μαθητικῶν συσσιτίων ἀνέρχεται εἰς 30.000.000 δραχμάς.

Πλὴν τῶν ἀνωτέρω ἐλειτούργησαν σχολεῖα παροχῆς βασικῆς μορφώσεως κατὰ τὸ 1953—54, 2.342 μὲ 63.722 μαθητὰς καὶ κατὰ τὸ 1954—55, 2.500 μὲ 95.000 μαθητάς.

Ὁ ἀριθμὸς τῶν ὑποτροφιῶν τοῦ Ἱδρύματος Κρατικῶν Ὑποτροφιῶν ἐσωτερικοῦ καὶ ἐξωτερικοῦ, ἀνέρχεται εἰς 944. Τὸ σύνολον τῆς διαθέσεως πιστώσεως ἀνέρχεται εἰς 8.000.000 διὰ τὰς ὑποτροφίας.

Τέλος, ἐκοινοποιήθη ἡ ἀπόφασις τῆς ἱδρύσεως 80 νέων δημοτικῶν σχολείων καὶ 25 γυμνασιακῶν παραρτημάτων. Ἐκ τῶν στοιχείων αὐτῶν συνάγεται ὅτι πρόκειται περὶ πραγματικοῦ ἐκπαιδευτικοῦ ἄθλου.

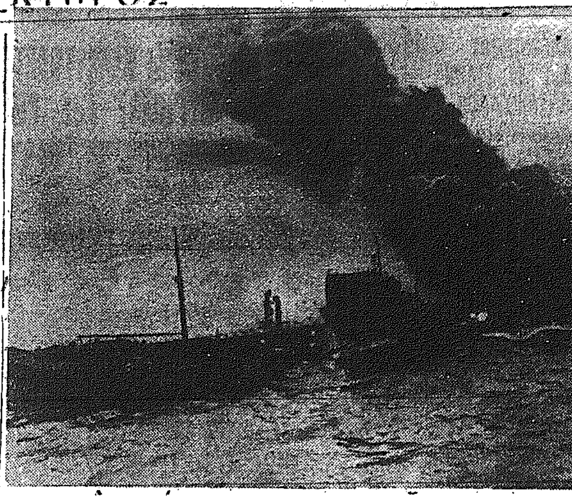

Τὸ Σουηδικὸν δεξαμενόπλοιον «Γιοχάννισχους», 10.788 τόννων, φλέγεται μετὰ τὴν σύγκρουσίν του μὲ τὸ Παναμαϊκὸν «Μπουκανήαρ» εἰς τὰ ἀνοικτὰ τοῦ Μάργκεϊτ, παρὰ τὰς Ἀγγλικὰς ἀκτάς. Δέκα ἐννέα μέλη τοῦ πληρώματος ἀπωλέσθησαν.

Η ΔΙΚΗ ΤΩΝ ΠΕΝΤΕ ΛΑΡΝΑΚΕΩΝ

— ΣΥΝΕΧΕΙΑ ΕΚ ΤΗΣ 1ης ΣΕΛΙΔΟΣ

μερος εἰς αὐτῶν παρέδωσε πρῶτον εἰς τὸν εἰδικὸν ἐπὶ τῶν ἐκρηκτικῶν ὑλῶν ταγματάρχην Χάρρισον καὶ κατόπιν εἰς τὸν Κυβερνητικὸν χημικὸν κ. Μπράτουελ, ἐκλήθη ὑπὸ τῆς κατηγορίας ὁ ταγματάρχης Χάρρισον. Οὗτος καταθέτων, εἶπεν, ὅτι διὰ νὰ κάμῃ ἕνας εἰδικὸς ἅμα ἔχῃ τὰ ὑλικὰ μίαν βόμβαν, ἀπὸ αὐτὰς ποὺ εἶδε, χρειάζεται ἓν τέταρτον τῆς ὥρας. Ἕνας ἐρασιτέχνης, ὅμως, θέλει πολὺ περισσότερον. Εἰς ἐρώτησιν τοῦ δικαστηρίου, εἶπεν, ὅτι μετὰ τὴν ἔκρηξιν δὲν δύναται μία ράβδος δυναμίτιδος νὰ μισοκαῇ. Ἢ θὰ καῇ ὁλόκληρος, ἢ θὰ μείνῃ ἄθικτος ὁλόκληρος. Κατόπιν συστάσεως τοῦ δικαστηρίου προβαίνει εἰς πείραμα ἀναφλέξεως τῆς οὐσίας τῆς εὑρισκομένης ἐπὶ τῆς πινακος, ἀλλὰ αὐτὴ δὲν ἀναφλέγεται. Κατόπιν τούτου ὁ μάρτυς λέγει, «δὲν μπορῶ νὰ πῶ ἂν ἡ οὐσία αὐτὴ εἶναι ΤΝΤ ἢ ὄχι».

Μετὰ τοῦτον καλεῖται ὁ κυβερνητικὸς χημικὸς κ. Μπράτουελ, ὁ ὁποῖος λέγει ὅτι ἀνεῦρε ΤΝΤ εἰς τὸ θυλάκιον τοῦ ὑποκαμίσου τοῦ 4ου κατηγορουμένου Γεωργίου Λυκούργου, ὅτι ἐβούρτσισε τὸ σακκάκι τοῦ 5ου κατηγορουμένου Γιακουμῆ Καϊσερλίδη καὶ συνέλεξε οὕτω ἀσήμαντον ποσότητα ΤΝΤ, ὅτι εὗρεν ἐπὶ τῆς «πένσας» τοῦ 2ου κατηγορουμένου Ξάνθου Ἰακωβίδη ΤΝΤ καὶ ὅτι ἐξήτασεν ἄλλην κόνιν, ἡ ὁποία συνελέγη ἀπὸ τῆς Ἀστυνομίας ἀπὸ ἄλλα μέρη τοῦ αὐτοκινήτου τοῦ κατηγορουμένου καὶ διεπίστωσεν ὅτι ἦτο ΤΝΤ. Εἰς τὴν περίπτωσιν τοῦ Γεωργίου Λυκούργου ἔκαμε τριπλῆν δοκιμήν. Προέβη εἰς δοκιμὴν χρώματος, εἰς μικροσκοπικὴν ἀνάλυσιν καὶ εἰς ἀνάφλεξιν καὶ τὰ ἀποτελέσματα ἦσαν θετικά. Εἰς τὴν περίπτωσιν τοῦ Καϊσερλίδη, εἶπεν, ὅτι ἡ ποσότης ἦτο ἀσήμαντος καὶ δι' αὐτὸ ἔκαμε μόνον δοκιμὴν χρώματος. Τοιαύτη ποσότης ἦτο πιθανὸν νὰ ἐπικολλήθῃ ἂν εἶχε τοποθετηθῇ ἐπὶ τραπέζης ἢ χάρτου, ἐπὶ τῶν ὁποίων ὑπῆρχε προηγουμένως ΤΝΤ.

Ὅσον ἀφορᾷ τὴν κλωστὴν τῆς κουβαρίστρας, ἡ ὁποία ἀνευρέθη εἰς τὴν καπαρτίναν τοῦ 3ου κατηγορουμένου Μιχαλάκη Παρίδη εἶπεν ἀντεξεταζόμενος ἀπὸ τὸν δικηγόρον του κ. Γ. Πελαγίαν ὅτι αὕτη ἦτο παρόμοια καὶ ὄχι ὅμοια μὲ ἐκείνην ἡ ὁποία ἐχρησιμοποιήθη εἰς τὴν κατασκευὴν τῶν βομβῶν Μολότωφ. Ἡ λέξις «παρόμοια» ἐμπεριέχει δόσιν ἀμφιβολίας.

Ἐκλήθησαν κατόπιν 4 νέοι μάρτυρες, ὁ μηχανικὸς τοῦ γκαρὰζ Λευκαρίτη κ. Γεώργιος Κωνσταντινίδης, ὁ ἰδιοκτήτης καὶ κλειδοῦχος τοῦ γκαρὰζ κ. Καλλῆς Λευκαρίτης καὶ ὁ ὑπεύθυνος διὰ τὸ «Ντεκάλεμιτ» (τὸ καθάρισμα) Γιουσοὺφ Ἀλῆ καὶ ὁ Ἀχμὲτ Χουσεΐν, ὁ ἄλλος κλειδοῦχος τοῦ γκαράζ.

Κατόπιν προσῆλθε ὁ ἀστυνομικὸς Ξάνθος Χριστοδούλου, ὁ ὁποῖος ἀνεῦρε μέσα εἰς τὰ βιβλία τοῦ Καϊσερλίδη τὸν ὑποτιθέμενον ὅρκον καὶ ἕνα σχεδιάγραμμα ἐπὶ δύο φύλλων χάρτου κλπ., ὁ λοχίας Βάσος Γρηγορίου, ποὺ ἀνεῦρε δύο προκηρύξεις ἐντὸς κυβωτίου εἰς τὴν οἰκίαν τοῦ Γεωργ. Λυκούργου, οἱ Νίκος Παυλίδης, Παῦλος Παυλίκας, Ἀνδρέας Ἡρακλείδης καὶ τέλος ὁ Ἀνδρέας Σολομωνίδης, οἱ ὁποῖοι κατέθεσαν διὰ τὸ πολιτικὸν παρελθὸν ὡρισμένων κατηγορουμένων.

Ὁ τελευταῖος κατέθεσεν ὅτι ἡ οἰκία του γειτνιάζει πρὸς τὴν οἰκίαν τοῦ Μιχαλάκη Παρίδη, ὅτι ἤκουσε τὰς ἐκρήξεις καὶ ὅτι παρέλαβεν ἀπὸ τὸν Ξάνθον Ἰακωβίδην περὶ τὴν 11.30' μ.μ. τῆς 1ης Ἀπριλίου διάφορα πράγματά του, μεταξὺ τῶν ὁποίων καὶ τὸ ρολόγι του. Τοῦτο [illegible], εἶπε, καὶ ἀπὸ τὸ βιβλίον καταχωρήσεων τῆς ἀστυνομίας τὸ ὁποῖον παρουσίασεν εἰς τὸ δικαστήριον.

ΣΥΝΕΔΡΙΑ ΤΡΙΤΗΣ

Μόλις ἤρχισεν ἡ συνεδρίασις τῆς Τρίτης ὁ δικηγόρος κ. Αἰμιλιανίδης ζητεῖ τὴν ἀπόλυσιν τοῦ 1ου κατηγορουμένου Σταύρου Ποσκώτη, ἄλλοτε γεν. γραμματέως τῆς διαλυθείσης ΠΕΟΝ, ἀλλὰ ὁ δικηγόρος τοῦ στέμματος ἀντιτάσσεται σφοδρῶς εἰς τοῦτο καὶ ἀναφέρει διάφορα σημεῖα ἐκ τῆς προσαχθείσης μαρτυρίας διὰ νὰ ἐνισχύσῃ τὴν ἄποψίν του. Τὸ δικαστήριον ἀποσύρεται καὶ μετὰ 5λεπτον ἐπανέρχεται διὰ νὰ δηλώσῃ εἰς τὸν κατηγορούμενον ὅτι «τώρα εἶναι ἡ σειρά σου νὰ ὑπερασπισθῇς. Ἂν θέλῃς ἔρχεσαι ἔξω εἰς τὸ ἑδώλιον τοῦ μάρτυρος καὶ ὁρκίζεσαι, ὁπότε ὁ δικηγόρος τοῦ στέμματος ἔχει δικαίωμα νὰ σὲ ἀντεξετάσῃ. Ἂν θέλῃς κάμνεις κατάθεσιν ἀπ' ἐκεῖ ποὺ εἶσαι. Καὶ ἂν θέλῃς δὲν λέγεις τίποτε». Ὁ κατηγορούμενος προτιμᾷ νὰ δηλώσῃ ὅτι δὲν ἔχει νὰ πῇ τίποτε. Κατόπιν ὁ δικηγόρος του καλεῖ ὡς μάρτυρα ὑπερασπίσεως τὸν ἀδελφόν του Ὀδυσσέα Ποσκώτην, μετὰ τοῦ ὁποίου ὁ κατηγορούμενος συγκατοικεῖ. Ὁ Σταῦρος, εἶπεν ὁ μάρτυς, ἦλθε σπίτι κατὰ τὰς 11.30 μ.μ. τὴν νύκτα τῆς 31ης Μαρτίου. Τὸν εἶδα καὶ τοῦ ὡμίλησα ὅταν ἦλθε, διότι τὸν ἐπερίμενα. Ὁ Σταῦρος δυσκολοπληρώνει καὶ εἶχα ἔγνοια νὰ μοῦ δώσῃ τὰς 2 λίρας διὰ νὰ προσθέσω καὶ ἐγὼ ἄλλας δύο καὶ νὰ πληρώσω τὸ ἐνοίκιο μας. Τὰς ἐκρήξεις τὰς ἤκουσε σὰν ὄνειρο. Ἠγέρθη τῆς κλίνης του καὶ ἐστάθη μέσα εἰς τὴν αὐλὴν μὲ τὸν κατηγορούμενον καὶ τὸν μικρότερον ἀδελφόν των Πλούτην, ἐνῷ ἡ σύζυγος του ἐξελθοῦσα τῆς οἰκίας προσεπάθει νὰ πληροφορηθῇ ἀπὸ τὴν γειτονία των κ. Ματσιὰν τί συνέβαινεν. Ὡς δεύτερον μάρτυρα ὑπερασπίσεως ἐκάλεσε τὸν κ. Φοίβον Ἱερωνυμίδην, ὁ ὁποῖος ἀνεφέρθη εἰς μίαν ὁμιλίαν ποὺ εἶχε μὲ τὸν κατηγορούμενον Ποσκώτην εἰς τὸν Πεζοπορικὸν περὶ τὴν 9 μ.μ. τῆς 31ης Μαρτίου. Τρίτος μάρτυς ἐκλήθη ὁ κ. Κώστας Μαυρομμάτης ὁ ὁποῖος κατέθεσεν ὅτι συνηντήθη μὲ τὸν Ποσκώτην τὴν 10.20 μ.μ. τῆς 31ης Μαρτίου εἰς τὴν ὁδὸν Ἑρμοῦ καὶ μαζὶ μετέβησαν εἰς τὸν «Πεζοπορικόν».

— Η ΥΠΕΡΑΣΠΙΣΙΣ ΤΟΥ Ξ. ΙΑΚΩΒΙΔΗ

Ἐν συνεχείᾳ ἐκλήθη νὰ ὑπερασπισθῇ ὁ 2ος κατηγορούμενος Ξάνθος Ἰακωβίδης, ὁ ὁποῖος ἔδωσεν ἔνορκον κατάθεσιν. Ἅμα ἤκουσε τὰς ἐκρήξεις, εἶπεν, ἐξῆλθε μετὰ τῆς μητρός του εἰς τὴν βεράνταν τῆς ἀνωγείου οἰκίας των, ἡ ὁποία γειτνιάζει μὲ τὴν οἰκίαν τοῦ ἀστυνομικοῦ Ἀνδρέα Σταυρινοῦ. Εἰς τὸν ἐξώστην τῆς οἰκίας τοῦ ἀστυνομικοῦ εἶδε τὸν ἀστυνομικὸν καὶ τὴν σύζυγόν του Παναγιώτα. Διὰ τὴν «πένσαν» λέγει ὅτι τοῦ τὴν εἶχε πάρει ὁ κ. Ἀπόστολος κατὰ τὴν 5.30 μ.μ. τῆς 1ης Ἀπριλίου καὶ ὅταν ἐπέστρεψε περὶ ὥραν 7 μ.μ. ἀπὸ ἔρευναν διενεργηθεῖσαν εἰς τὴν οἰκίαν του, ὁ κ. Ἀπόστολος ἰσχυρίσθη ὅτι εἰς τὴν πένσαν εἶχε ΤΝΤ. Ὁ λοχίας Δημητράκης Μηχαὴλ συνέλεξε κόνιν ἐκ τοῦ ἐσωτερικοῦ τοῦ αὐτοκινήτου του τὴν 3ην Ἀπριλίου, ἀλλὰ τὸ αὐτοκίνητόν του παρέμεινεν ἀνοικτὸν ἀπὸ τῆς 1ης μέχρι τῆς 3 Ἀπριλίου. Τὴν πρωΐαν τῆς 2ας Ἀπριλίου συνοδευόμενος ὑπὸ τοῦ ἀστυνομικοῦ φρουροῦ του Γεωργίου Χρίστου ἐτοποθέτησαν ἐντὸς τοῦ αὐτοκινήτου του διάφορα πράγματα του. Τὸ αὐτοκίνητον, εἶπε, ἦτο ξεκλείδωτον. Διὰ τὸ ρολόγι του, εἶπεν ὁ Ξάνθος ὅτι ἔμεινεν εἰς τὴν κατοχήν του μέχρι τῆς 11.30 μ.μ. τῆς 1ης Ἀπριλίου.

Πρῶτος μάρτυς ἐκλήθη ὑπ' αὐτοῦ ὁ ἀστυνομικὸς Γεώργιος Χρίστου, ὁ ὁποῖος ἐβεβαίωσεν ὅτι ἦτο ἀληθὲς ὅτι ὁ κατηγορούμενος διετέλει ὑπὸ τὴν φρούρησίν του κατὰ τὴν πρωΐαν τῆς 2ας Ἀπριλίου καὶ ὅτι συνώδευσε τοῦτον μέχρι τοῦ αὐτοκινήτου του διὰ νὰ τοποθετήσῃ εἰς αὐτὸ ὡρισμένα πράγματά του. Τὸ αὐτοκίνητον, εἶπεν ὁ μάρτυς, ἦτο ἀνοικτό, δὲν ἦτο κλειδωμένον διότι ὁ κατηγορούμενος ἔπιασε τὸ «χέρι» τῆς πόρτας καὶ ἀμέσως ἤνοιξε. Δεύτερος μάρτυς ὑπὲρ τοῦ 2ου κατηγορουμένου προσῆλθεν ἡ προαναφερθεῖσα σύζυγος τοῦ ἀστυνομικοῦ Ἀνδρέα Σταυρινοῦ κ. Παναγιώτα, ἡ ὁποία εἶπεν ὅτι εὐθὺς μετὰ τὰς ἐκρήξεις εἶδε τὸν κατηγορούμενον μὲ τὴν μητέρα του εἰς τὴν βεράνταν τῆς οἰκίας των. Προσῆλθον καὶ ἐμαρτύρησαν ὑπὲρ αὐτοῦ ἀκόμη τρεῖς μάρτυρες, ὁ στρατιωτικὸς ὑπάλληλος κ. Ἀνδρέας Κυριάκου (Σούπερμαν), ἡ μήτηρ του κ. Μαρία Ἰακωβίδου καὶ ὁ μηχανικὸς κ. Παναγιώτης Κυριακίδης.

ΣΥΝΕΔΡΙΑΣΙΣ ΤΕΤΑΡΤΗΣ

Μετὰ τὴν ἔναρξιν τῆς συνεδριάσεως τὴν παρ. Τετάρτην ὁ δικηγόρος τοῦ στέμματος κ. Ντεκτὰς ζητεῖ ἄδειαν ἀπὸ τὸ δικαστήριον διὰ νὰ προσαγάγῃ μαρτυρίας πρὸς ἀντίκρουσιν. Ἐνίσταται εἰς τοῦτο ὁ κ. Πασχάλης, ἀλλὰ τὸ δικαστήριον ἐπιτρέπει. Προσέρχεται ὡς τοιοῦτος μάρτυς ὁ ἀστυνομικὸς Χουσεΐν Γιουσούφ, ὁ ὁποῖος λέγει ὅτι τὴν 2αν καὶ 3ην Ἀπριλίου δὲν εἶδε κανένα νὰ ἀνοίγῃ τὸ αὐτοκίνητον τοῦ κατηγορουμένου καὶ νὰ παίρνῃ οἱαδήποτε πράγματα ἐξ αὐτοῦ, εἶπεν, ἐπίσης, ὅτι δὲν ἐνθυμεῖται ἂν εἶδε τὸν κατηγορούμενον καὶ τὸν ἀστυνομικὸν Γεώργιον Χρίστου κατὰ τὴν 2αν Ἀπριλίου ἐντὸς τοῦ ἀστυνομικοῦ σταθμοῦ.

Ὁ 3ος κατηγορούμενος Μιχαλάκης Παρίδης δηλώνει ὅτι δὲν ἔχει νὰ πῇ τίποτε εἰς τὸ δικαστήριον καὶ καλεῖ ὡς μάρτυρα ὑπερασπίσεως τὸν Μιχάλην Γλυκὺν (Λεμεσιανόν), ὁ ὁποῖος λέγει ὅτι εἶδε κατὰ τὴν ὥραν τῶν ἐκρήξεων 2 3 λεπτὰ βραδύτερον, τὸν κατηγορούμενον ἐξερχόμενον τῆς οἰκίας του, ἀλλὰ δὲν τοῦ ὡμίλησε.

Ὁμοίως ὁ 4ος κατηγορούμενος Γεώργιος Λυκούργου δηλώνει ὅτι δὲν ἔχει νὰ πῇ τίποτε καὶ καλεῖ ὡς μάρτυρα ὑπερασπίσεως τὴν ἀδελφήν του Τόλαν Λυκούργου, ἡ ὁποία λέγει ὅτι ὁ ἀδελφός της ἦλθε σπίτι ἐνωρὶς καὶ κατὰ τὴν ὥραν τῶν ἐκρήξεων, ὅτε ἀφυπνίσθη, εἶδε τὸν ἀδελφόν της κοιμώμενον ἐπὶ τῆς κλίνης του. Εἰς ἀντεξέτασιν τοῦ κ. Ντεκτὰς ἡ μάρτυς λέγει ὅτι δὲν εἶδεν ἐπιστολήν, προερχομένην ἐξ Ἀθηνῶν, εἰς τὴν ὁποίαν ἀπεκαλεῖτο ἡ «Ζὰν Ντ' Ἀρκ τῆς Κύπρου».

Η ΜΑΡΤΥΡΙΑ ΤΟΥ ΚΑΪΣΕΡΛΙΔΗ

Ὁ 5ος κατηγορούμενος Γιακουμῆς Καϊσερλίδης ἢ Τρούμαν, μαθητὴς τῆς 5ης τάξεως τοῦ Ἐμπορ. Λυκείου Λάρνακος, δηλοῖ ὅτι θέλει νὰ ὁρκισθῇ. Οὗτος εἶπεν ὅτι μετέβη σπίτι του περὶ τὴν 9ην μ.μ. τῆς 31ης Μαρτίου, ὅτι κατεκλίθη περὶ τὴν 9.30 μ.μ., ὅτι κοιμᾶται εἰς τὸ ἴδιον δωμάτιον μετὰ τῆς μητρὸς καὶ ἀδελφῆς του, ὅτι δὲν ἤκουσεν ἐκρήξεις καὶ ὅτι ἀφυπνίσθη ὅταν ἦλθον οἱ ἀστυνομικοί. Εἶναι ψεῦδος, εἶπεν ὅτι ἦτο ἔξω εἰς τὴν ὁδὸν Κακογραιῶν τὴν 12.15 μετὰ τὸ μεσονύκτιον. Ἀνήκει εἰς τὴν ποδοσφαιρικὴν ὁμάδα τοῦ Πεζοπορικοῦ. Ὅσα γράφουν τὰ δύο φύλλα χάρτου, ποὺ κατέσχεν ἡ ἀστυνομία, τὰ ἔγραψε κατὰ τὸ μάθημα τῶν Γαλλικῶν καὶ ἦσαν ἐμπνεύσεις ἰδικές του. Τὰ ἔγραψεν ἕνα μῆνα πρὸ τῆς 1ης Ἀπριλίου καὶ δὲν τὰ ἔδειξεν εἰς κανένα. Τὸ «καρὼ» σακκάκι, εἶπε, τοῦ τὸ ἔφερεν εἰς τὴν ἀστυνομίαν τὸ ἀπόγευμα τῆς 1ης Ἀπριλίου μὲ ἄλλα ροῦχα ὁ λοχίας Λοτταρίδης. Ἔλαβε μέρος εἰς τὴν μαθητικὴν παρέλασιν τῆς 18ης Δεκεμβρίου ὅτε ἐκηρύχθη γενικὴ ἀπεργία, καὶ ἤκουσε τὰ συνθήματα «νὰ φύγουν οἱ Ἄγγλοι», «Ἕνωσις», «Ἕνωσις», καὶ προσέθεσε ὅλοι οἱ Ἕλληνες Κύπριοι θέλουν νὰ φύγουν οἱ Ἄγγλοι ἀπὸ τὴν Κύπρον, θέλουν τὴν ἕνωσιν. Καὶ ὁ ἴδιος προσωπικῶς τὸ ἴδιον θέλει.

Διὰ τὸ κείμενον τοῦ ὑποτιθεμένου ὅρκου, εἶπεν ὅτι δὲν συμφωνεῖ ὅτι εἶναι ὅρκος καὶ ὅτι δὲν ἔχει τίποτε τὸ ἐπίληψιμον. Παρέλειψε τὴν λέξιν «εἰρηνικά», διότι ἐννοεῖται. Καὶ αὐτὸ ἐννοεῖ ὅταν λέγῃ ὅτι θὰ ἐξακολουθήσῃ τὸν ἀγῶνα μέχρι τοῦ θανάτου του. Μήπως ὁ Χριστὸς δὲν ἐθυσίασεν εἰρηνικὰ τὴν ζωήν του; Τὸ «ὄχι», «ὄχι» ἀναφέρεται εἰς τὸ ὅτι δὲν θὰ δεχθῶμεν σύνταγμα.

Ὡς πρῶτος μάρτυς ὑπερασπίσεώς του καλεῖται ἡ μήτηρ του Ἐλβίρα Μιχαήλ, ἡ ὁποία καταθέτει ὅσα καὶ ὁ υἱός της. Ὁ Γιακουμῆς, εἶπεν, ἔπεσε νὰ κοιμηθῇ ἐνωρὶς καὶ περὶ τὴν 10 μ.μ., ὅταν ἦλθεν ὁ γαμβρός της, ἐκοιμᾶτο. Διὰ τὸ σακκάκι ἐνθυμεῖται πολὺ καλὰ ὅτι τὸ ἔδωσεν ἡ ἰδία εἰς τὸν λοχίαν Λοτταρίδην τὸ ἀπόγευμα τῆς ἐπαύριον τῆς συλλήψεως τοῦ υἱοῦ της. Τὸ ἔδωσεν εἰς τὴν παρουσίαν τοῦ Μιχάλη Μαυρομιχάλη, τοῦ γαμβροῦ της καὶ ἄλλων γειτόνων των. Ὁ υἱός της, εἶπε, δὲν ἐφόρεσε αὐτὸ τὸ σακκάκι τὴν ὥραν τῆς συλλήψεώς του. Ἐφόρεσε τρικὸν καὶ καπαρτίναν.

Εἰς τὸ σημεῖον αὐτὸ τὸ δικαστήριον ἀνέβαλε τὴν ὑπόθεσιν δι' αὔριον Δευτέραν ὁπότε θὰ κληθοῦν ἀκόμη 2 μάρτυρες διὰ νὰ καταθέσουν ὑπὲρ τοῦ κατηγορουμένου. **Ὅπως πληροφορούμεθα ἡ ὑπεράσπισις ἀπεφάσισε νὰ μὴ καλέσῃ οἱονδήποτε χημικόν.**

—Τὸ ξέρω παιδί μου.

Τὸ LUCKY DREAM εἶναι τὸ ἁγνότερο καὶ ἀπολαυστικώτερο σιγαρέττο.

ΒΑΣΙΣ ΤΗΣ ΠΟΡΕΙΑ[Σ]

Ο ΛΟΓΟΣ ΤΟΥ Ἀρχιεπισκόπου ἐνώπιον τοῦ Ἐθναρχικοῦ Συμβουλίου οὐδεμίαν ἀφίνει [...] λίαν ἐξ οἱασδήποτε πλευρᾶς. Μετὰ κατηγορηματικότητος καθορίζει τὴν στάσιν τῆς ἐθνικῆς [...] καὶ τοῦ Κυπριακοῦ λαοῦ καὶ δὲν ἀποκρύπτει [...] δυσχερείας, τὰς ὁποίας θὰ ἀντιμετωπίσωμεν [...] τὰ κύρια συμπεράσματα τοῦ σημαντικοῦ αὐτοῦ [λό]γου:

1) Ἄνευ περιστροφῶν ὁ Ἐθνάρχης κα[θορίζει] ὅτι ὁ Κυπριακὸς ἀγὼν ἀποβλέπει εἰς ἄμεσον [...] καὶ οὐχὶ ἀόριστον ἀναγνώρισιν τῆς αὐτοδι[αθέσεως] τοῦ Κυπριακοῦ λαοῦ. Τοῦτο ἐν τελευταίᾳ ἀν[αλύσει] οὐδὲν ἄλλο σημαίνει παρὰ ὅτι θὰ ἀπορριφθοῦν [...] συζητήσεως αἱ οἱαιδήποτε συνταγματικαὶ πρ[οτάσεις] εἰς τὰς ὁποίας θὰ ἀναγνωρίζεται κατὰ τρόπο[ν] [...]στον τὸ δικαίωμα τῆς αὐτοδιαθέσεως.

2) Ἀνήγγειλε κατὰ ἐπίσημον τρόπον ὅτι [ἡ] προσφυγὴ τῆς Ἑλλάδος εἰς τὰ Ἡνωμένα Ἔθνη [εἶναι] ἑτοίμη καὶ θὰ ὑποβληθῇ ὁριστικῶς ἐν καιρῷ [...]τέραν σημασίαν ἔχει τὸ λεχθὲν ὅτι «δὲν [...] νὰ εἴπωμεν ὅτι τὰ πάντα αἰσίως προχωροῦν [...] δημιουργῶμεν οὕτω αὐταπάτας ἢ μυωπάζοντες [...] τῆς καταστάσεως νὰ ἐκφράζωμεν αὐταρέσκως [...]ποιησιν». Ἔχομεν ἐλπίδας ἀλλ' ὄχι βεβαιότητα [...] εἰς Λονδῖνον σχεδιαζομένη λύσις ἀποτελεῖ [...]λὴν ἐπ' ἀόριστον τῆς λύσεως ἢ μᾶλλον σχέδιον [...]δος.

3) Τὴν μακρὰν φιλίαν καὶ συνεργασίαν τῶν Τούρκων τῆς Κύπρου θὰ συνεχίσωμεν [...] τὰ ἐνσπειρόμενα ὑπὸ τῆς Βρεττανικῆς προπαγ[άνδας] ζιζάνια.

4) Οὐδεμία μέχρι τοῦδε ἐπίσημος πρότασ[ις ἐγέ]νετο ἀπὸ Ἀγγλικῆς πλευρᾶς πρὸς τὴν Ἑλλ[ηνικὴν] Κυβέρνησιν ἢ πρὸς τὴν Ἐθναρχίαν.

5) Οὐδεὶς θὰ ἐμέμφετο τὴν Ἑλλάδα ἀποκόπτ[ουσαν] τοὺς δεσμούς, οἵτινες τὴν συνδέουν πρὸς τὴν [πα]ράταξιν ἐκείνην, ἡ ὁποία καταπατεῖ τὰ Ἐθνικὰ δίκαια. Οὐδεὶς Ἕλλην ἀνέχεται πλέον φιλίαν [...]ροβαρῆ ἐν ὀνόματι τῆς ὁποίας νὰ καταπνίγε[ται τὸ] δίκαιόν του.

Ὁ Ἀρχιεπίσκοπος δὲν ἀπέκρυψε τίποτε [ἀπὸ] τὸν λαόν, δὲν τοῦ ἐδημιούργησεν ΑΥΤΑΠΑ[ΤΑΣ] ΚΑΙ ΦΡΟΥΔΑΣ ΕΛΠΙΔΑΣ καὶ ταυτοχρόνως ὑπετίμησε τὴν σημασίαν τὴν ὁποίαν ἔχει ἡ [...] τηρουμένη συνεχὴς ἄνοδος τοῦ Κυπριακοῦ [...]τος, παρὰ τὰς ἑκάστοτε μικρᾶς διακυμάνσεις. [Ὁ] λόγος τοῦ Ἐθνάρχου εἶναι προϊὸν πλήρους [...] ὡς τῶν γεγονότων καὶ συνθηκῶν καὶ τῶν ἐξελ[ίξεων] ἐν Κύπρῳ καὶ εἰς τὸ ἐξωτερικόν.

Ὅσοι δὲ τυχὸν ἐθαυκαλίζονται νὰ πιστεύ[ουν] νὰ ἐλπίζουν ὅτι εἶναι δυνατὸν τμῆμα τοῦ λα[οῦ] ἀποχωρισθῇ ἐκ τοῦ συνόλου καὶ νὰ ἀκολουθήσῃ [...] κατεύθυνσιν, αὐτοὶ ἀσφαλῶς ΟΥΔΕΜΙΑΝ ΓΝ[ΩΣΙΝ] ἔχουν τῆς Κυπριακῆς πραγματικότητος καὶ τῆς [σιδη]ροτραχήλου ψυχικῆς ἐμμονῆς καὶ σταθερᾶς [...] τοῦ λαοῦ.

ΚΟΙΝΩΝΙΚΑ

ΑΡΡΑΒΩΝΕΣ

Ηὐλογήθησαν ἐν Λεμεσῷ ὑπὸ τοῦ Σεβ. Μητροπολίτου Κιτίου οἱ ἀρραβῶνες τοῦ κ. Κωστῆ Γ. Ταλιαδώρου υἱοῦ τοῦ συνεργάτου μας κ. Γ. Τέμπλαρ καὶ ὑπαλλήλου τῆς Τραπέζης Κύπρου μετὰ τῆς δ. Λέλας Γ. Τρύφωνος.

ΓΑΜΟΙ

Ὁ κ. Ἀντώνιος Τοφῆ, ταμίας τῆς Ἰονικῆς Τραπέζης καὶ ἡ δ. Λυγία Κ. Ἰακωβίδου ἐτέλεσαν χθὲς τοὺς γάμους των ἐν Λεμεσῷ.

—Ὁ κ. Βαρούζ Βοσκεριτζιὰν Ἐντουαρντς καὶ ἡ δ. Ζανὲτ Ἀρὰμ Πετογιὰν ἐτέλεσαν χθὲς τοὺς γάμους των ἐν Λεμεσῷ.

ΧΟΡΟΙ

Ὁ Σύνδεσμος Κυριῶν Λεμεσοῦ θὰ δώσῃ τὸν ἐτήσιον χορόν του εἰς τὸ «Μαξὶμ» τὴν 2 Ἰουλίου.

ΝΕΟΣ ΦΙΛΟΛΟΓΟΣ

Ὁ ἐκ Βαρωσίων κ. Σάκης Δημ. Νικολάου, υἱὸς τοῦ τέως διευθυντοῦ τοῦ ταχ[υδρομείου] Ἀμμοχώστου κ. Δημητ[ρίου Νι]κολάου, ὅστις ἀποφοιτ[ήσας ἐκ τῆς Φι]λολογίας εἰς τὸ Πανεπ[ιστήμιον] Ἀθηνῶν, ἔδωσεν [...] ἐπὶ πτυχίῳ ἐξετάσεις [...] σπάσας τὰ συγχαρ[ητήρια τῶν] καθηγητῶν του. Εἰς [τὰ συγχα]ρητήρια αὐτὰ προσθ[έτομεν καὶ] τὰ ἰδικά μας μὲ τὰς [θερμὰς] εὐχὰς διὰ μίαν ἐπι[τυχῆ ἐπαγ]γελματικὴν σταδιοδ[ρομίαν].

ΣΧΟΛΙΚΑΙ ΤΕΛΕΤΑΙ

Τὴν προσεχῆ Κυρ[ιακὴν ...] Ἰουνίου, εἰς τὰς 10[...] θὰ γίνῃ εἰς τὸ θέατρ[ον ...]λὰς ἡ ἐπὶ τῇ λήξει [τῶν μαθη]μάτων τελετὴ τοῦ [...] Ἐμπορικοῦ Λυκείου Λ[...].

Τὸ πρόγραμμα πε[ριλαμβάνει] ἱεροτελεστίαν, λογοδ[οσίαν] τῶν πεπραγμένων ὑπὸ [τοῦ Γυμνασι]άρχου κ. Κ. Νεοκλ[έους ...]γούδια, ἀπαγγελίας, [χορι]κοὺς χορούς, τὴν μο[νόπρακτον] κωμῳδίαν «Οἱ κληρο[νόμοι τῆς] θείας» κατὰ διδασκαλ[ίαν τῆς δίδος] Εὔη Γαβριηλίδη κλπ.

ΓΥΜΝΑΣΤΙΚΑΙ, ΕΠΙ[ΔΕΙΞΕΙΣ]

Μεθαύριον Τετάρτ[ην ...] 6 μ.μ. θὰ γίνουν γυ[μναστικαὶ] ἐπιδείξεις καὶ ἐκθέσε[ις ...] τῶν μαθητῶν τῆς σχο[λῆς ...]λάλων.

ΠΕΝΘΗ

Ἀπέθανεν εἰς Λεμ[εσὸν εἰς] ἡλικίαν 53 ἐτῶν, ἡ ἐνά[ρετος σύζυ]γος Μαρία Ἡρ. Μ[ιχαηλίδου] σύζυγος τοῦ δημοτικοῦ [συμβού]λου κ. Ἡρακλῆ Μιχαη[λίδη. Ἡ κη]δεία της ἔγινεν ἐκ τοῦ [ἱεροῦ να]οῦ Ἁγ. Νάπας, προϊ[σταμένου] τοῦ Σεβ. Κιτίου κ. [...] Τὸν σύζυγον της κ. [...] Μιχαηλίδην, τὸν υἱόν τ[ης Μι]χαὴλ Ἡρ. Μιχαηλίδην [καὶ τοὺς] λοιποὺς συγγενεῖς συλ[λυπού]μεθα.

—Ἀπέθανεν εἰς Κ[...] πὴρ ὁ Λοΐζος Πούρο[ς εἰς ἡλι]κίαν 77 ἐτῶν. Τοὺς [υἱούς του] κ.κ. Τάκην Πούρον, [...] Πούρον καὶ Πάριν Πο[ύρον συλ]λυπούμεθα.

Ὑπεύθυνος—Ἰδιοκ[τήτης ...]
Τυπογραφεῖα «ΚΟΣΜ[ΟΣ»]
Τύποις: «ΚΟΣΜΟΣ» [...]
Ἁγ. Βαρνάβα 10, Λ[ευκωσία]

ΖΗΤΟΥΝΤΑΙ ΠΡΟΣ ΑΜΕΣΟΝ ΕΝΟΙΚΙΑΣΙ[Ν]
ΕΝΤΟΣ ΚΑΙ ΠΕΡΙΞ ΤΗΣ ΛΕΥΚΩΣΙΑΣ

1) Μία πολυτελὴς οἰκία ἀπὸ 6—7 δωμάτια [μὲ] ὅλας τὰς μοντέρνας ἀνέσεις.

2) Οἰκίαι καὶ διαμερίσματα ἐπιπλωμένα ἢ μὴ 2—6 κύρια δωμάτια μὲ ὅλας τὰς μοντέρνας ἀνέσεις δι' Ἀγγλικὰς καὶ Ἀμερικανικὰς οἰκογενείας.

Ἐνοίκια ἱκανοποιητικά.

ΚΩΣΤΑΣ Ι. ΛΟΪΖΙΔΗΣ

Πασικράτους 17 (πλησίον Πλατείας Μεταξᾶ)
ταχ. κ.β. 571, τηλ. 3748, ἐν ΛΕΥΚΩΣΙΑ.

ΕΠΙ ΤΕΛΟΥΣ! Ἀπὸ τῆς ΠΕΜΠΤΗΣ 23.6.55. Μεγαλειώδης θριαμβευτικὴ πρεμιέρα τοῦ δραματικοῦ εἰδυλλίου τοῦ ΣΠΥΡΟΥ ΠΕΡΕΣΙΑΔΗ, ποὺ συγκίνησε, συγκινεῖ καὶ πάντα θὰ συγκινῇ.

«ΓΚΟΛΦΩ»
ΦΙΝΟΣ ΦΙΛΜΣ
ΚΑΤΗΓΟΡΙΑΣ «Α»

Πρωταγωνιστοῦν:
★ ΑΝΤΙΓΟΝΗ ΒΑΛΑΚΟΥ ★ ΓΙΩΡΓΟΣ ΓΛΗΝΟΣ
★ ΚΥΒΕΛΗ ΘΕΟΧΑΡΟΥΣ ★ ΝΙΚΟΣ ΚΑΖΗΣ
★ ΘΕΟΔΩΡΟΣ ΜΟΡΙΔΗΣ ΚΑΙ Ο ΜΙΜΗΣ ΦΩΤΟΠΟΥΛΟΣ

Ἡ Πασίγνωστη καὶ λατρεμένη ἐρωτικὴ τραγωδία, γιομάτη ἀπὸ πάναγνες λυρικὲς ἐξάρσεις, ἀπὸ ξεκαρδιστικὲς κωμικὲς σκηνὲς κι' ἀπὸ ἀφάνταστες σπαρακτικὲς δραματικὲς συγκρούσεις.

Ἀπὸ τῆς ΠΕΜΠΤΗΣ Πανηγυρικὴ Πρεμιέρα στοὺς Κινηματογράφους

ΘΕΡΙΝΟΝ "ΛΟΥΚΟΥΔΙ" Νο. 1 καὶ ΧΕΙΜΕΡΙΝΟΝ "ΛΟΥΚΟΥΔΙ"