Neapolis University

HEPHAESTUS Repository **http://hephaestus.nup.ac.cy**

Archive Cypriot Newspaper Materials Kypriakos Fylax

1923-05-09

þÿ š Å À Á ¹ ± º Ì Â ¦ Í » ± ¾ - ± Á . 8 4 0

Library of Neapolis University Pafos

http://hdl.handle.net/11728/10722

Downloaded from HEPHAESTUS Repository, Neapolis University institutional repository

ΚΥΠΡΙΑΚΟΣ ΦΥΛΑΞ

ΕΒΔΟΜΑΔΙΑΙΑ ΕΦΗΜΕΡΙΣ

ΟΡΟΙ ΣΥΝΔΡΟΜΩΝ
Ἡ συνδρομὴ εἶνε προπληρωτέα ὑποχρεωτική:

ΕΝ ΤΩι ΕΣΩΤΕΡΙΚΩι		ΕΝ ΤΩι ΕΞΩΤΕΡΙΚΩι	
Ἐτησία	Σελ. 12	Ἐτησία	Σελ. 15
Ἑξάμηνος	» 6	Ἑξάμηνος	» 8

Τιμὴ ἑκάστου φύλλου γρόσια 3.

ΕΠΙΣΤΟΛΑΙ ΚΑΙ ΑΠΟΣΤΟΛΑΙ ΤΗι ΔΙΕΥΘΥΝΣΕΙ

ΓΡΑΦΕΙΑ: ΟΔΟΣ ΛΗΔΡΑΣ (ΚΕΝΤΡΙΚΗ) ἀρ. 171.

ΕΤΟΣ Δ' (ΙΖ') ΑΡ. 205 (840).
ΕΝ ΛΕΥΚΩΣΙΑι (Κύπρου),
τῇ 4ῃ Ἀπριλίου 1923.

Η 25Η ΜΑΡΤΙΟΥ
ΑΦΕΤΗΡΙΑ ΑΓΩΝΩΝ ΚΑΙ ΘΥΣΙΩΝ

Ἡ ἱστορικὴ ἐπέτειος τὴν ὁποίαν τὸ Βασ. Διάταγμα τοῦ 38 ὥρισεν ὡς Ἐθνικὴν Ἑορτὴν διὰ τὸν Ἑλληνισμόν, θὰ ἀνατείλῃ ἐφέτος ἐν τῷ μέσῳ μαύρων νεφῶν, τὰ ὁποῖα καλύπτουσι τὸ ἐθνικὸν στερέωμα. Ἀπαίσιοι δαίμονες φθονήσαντες τοῦ Ἑλληνικοῦ ἔθνους τὴν ἀκατάσχετον πρόοδον καὶ ἀπρόσκοπτον φορὰν πρὸς τὸ φωταυγέστερον μεγαλεῖον ἐσώρευσαν, ὅσα ἡ σατανικὴ των φαντασία καὶ ἡ αἰσχρὰ μοχθηρία ἠδύναντο νὰ ἐπινοήσωσιν ἐμπόδια εἰς τὴν στεφανηφόρον Ἑλληνικὴν σταδιοδρομίαν καὶ ἰδοὺ τώρα, ὅτι εὑρισκόμεθα εἰς βάραθρον συμφορᾶς φοβερᾶς τὴν ἐποχὴν ἀκριβῶς τῆς ἐλπισθείσης εὐλόγου Ἑλληνικῆς ἀποθεώσεως.

Ἡ ταπείνωσις καὶ καταπελμάτωσις τοῦ προαιωνίου ἐχθροῦ τῆς Φυλῆς ἐφαίνετο γεγονὸς πλέον τετελεσμένον καὶ σχεδὸν δὲν ὑπελείπετο παρὰ ἡ ἐπισημοποίησις αὐτοῦ διὰ θριαμβευτικοῦ μυρσινοστολίστου ἑορτασμοῦ, ὁ ὁποῖος θἀνεδείκνυεν ὅσον ἔπρεπε τὴν ἐξαίρετον καὶ περίλαμπρον πανεθνικὴν νίκην.

Ἀλλ' ἦλθον αἴφνης ἡ μιαρὰ χρηματολατρικὴ Γαλλικὴ κεφαλαιοκρατία καὶ ἡ εὐτελὴς Ἰταλικὴ καιροσκοπία διὰ νἀντιδράσωσι κατὰ τῆς Πανελληνικῆς εὐγενοῦς καὶ μεγαλόφρονος δράσεως καὶ ματαιώσωσι τὴν χαρὰν καὶ τὴν δόξαν μας, χαρὰν ὑπερδικαίαν καὶ δόξαν αἱμόρραντον καὶ ἡρωογενῆ.

Καὶ εἴμεθα τώρα μακρὰν τῆς Μ. Ἀσίας, ἔξω τῆς Σμύρνης καὶ ὀπίσω τῆς Τσατάλτσας μίλια πολλὰ καὶ ὑπόχρεοι ὑπὸ ἀδυσωπήτου καὶ σκληροτάτης Εἱμαρμένης νὰ διερχώμεθα ὄχι καθὼς ἤμεθα βέβαιοι τοῦ Ἑλληνισμοῦ τὸ ἐπὶ αἰῶνας ἀναμενόμενον ἀκτινοβόλον Πάσχα, ἀλλὰ μαύρην καὶ ὁλοσκοτεινὴν Ἁγίαν Παρασκευήν.

Ποίου νεωτέρου Αἰσχύλου ἡ φαντασία θὰ παραστήσῃ τὴν τραγικότητα τῆς συμφορᾶς καὶ ποίου Ἕλληνος Σαίξπηρ τὸ τραγικὸν δαιμόνιον θἀποδώσῃ εἰς λέξεις καὶ εἰκόνας ποιητικὰς τὸ μαρτύριον τῆς Ἑλλάδος τὴν ὁποίαν νέοι καθήλωσαν—φίλοι καὶ Σύμμαχοι!—σταυρωταί; Δίκαια κατελακτίσθησαν, ἱερὰ ἐβεβηλώθησαν, ὑποχρεώσεις ἐλησμονήθησαν καὶ κατεπατήθησαν ὑπὸ ἀσεβῶν Μεγάλων, βιαιοπραγούντων κατὰ Μικροῦ πλὴν ἱστορικοῦ Ἔθνους, ὁ ἠθικὸς κόσμος τὸν ὁποῖον διὰ φράσεων κενολόγων καὶ ἀπατηλῶν ὕμνουν καὶ ἐξεθείαζον, ἐρρίφθη εἰς ἐρείπια οἰκτρὰ καὶ ἐτάφη ὑπὸ τὴν βαρυτάτην πλάκα αἰσχρᾶς συμφεροντοσκοπίας, ὥστε νἀνεγερθῇ ἀπὸ τῆς ἀβύσσου ἡ νεκροφανὴς Τουρκία ἐπισείουσα τὴν αἱμοσταγῆ Δαμασκηνὴν σπάθην της..

Ποία φοβερὰ τῆς Εὐρώπης ἀγνωμοσύνη πρὸς τὴν παλαιὰν καὶ νεωτέραν Ἑλλάδα, τῆς ὁποίας τὰ Μακεδονικὰ ἐδάφη μετεβλήθησαν κατὰ τὸν Πανευρωπαϊκὸν πόλεμον εἰς ἀγρὸν πτωχοῦ ἀπαλλοτριωθέντα χάριν τῆς διόδου τῆς Ἀνταντικῆς ἁμαξοστοιχίας, διὰ νὰ καταντήσωμεν σήμερον νὰ βλέπωμεν τὸ ἀπαίσιον θέαμα, νὰ διασχίζῃ τὴν Ἀνατολικὴν Θράκην μας τὸ Τουρκικὸν Καραβάνιον.

Πῶς λοιπὸν θὰ ἑορτάσωμεν τὴν Ἐθνικὴν Ἑορτὴν καὶ ποῖα ᾄσματα θὰ ψάλωμεν διὰ τὴν Εἰκοστὴν Πέμπτην Μαρτίου, ὅταν πένθος τοιοῦτο βαρύνῃ μέχρι θανάτου τὴν Ἐθνικὴν ψυχήν;

Καὶ δὲν λησμονοῦμεν βεβαίως, ὅτι ἡ Μεγάλη αὐτὴ ἡμέρα δὲν ἦτο ἑορτὴ πανηγυρικῆς φαιδρότητος, εἰς τὴν ὁποίαν νἀφίνεται ἐλεύθερον τὸ ἐθνικὸν πνεῦμα εἰς διάχυσιν καὶ χαράν, ἀλλ' ἀφετηρία ἀγώνων σκληρῶν καὶ θυσιῶν ἀφαντάστων διὰ τῶν ὁποίων καὶ μόνον κατωρθώθη νὰ στεφανωθῇ τῆς ἡρωΐδος Ἑλλάδος τὸ μέτωπον δι' ἀκτινωτοῦ δόξης καὶ τιμῆς, ἀλλ' ἀκριβῶς διὰ τοῦτο θέλομεν νὰ τονίσωμεν, ὅτι ἀντὶ παιάνων καὶ ὑμνολογίας, εἰς τὰς ὁποίας ἠρέσκετο ἀνὰ πᾶσαν τοιαύτην ἐπέτειον ὁ Ἑλληνισμός, πρέπει τώρα νὰ χαλυβδώσωμεν τὴν ἐθνικὴν ψυχὴν εἰς τὸ αἷμα τῶν ἡρώων καὶ τῶν νεομαρτύρων μας καὶ τονώσωμεν τὸν ἀτονήσαντα πρὸς στιγμὴν ἐθν. χαρακτῆρά μας, διὰ νὰ δυνάμεθα νἀποβλέπωμεν αἰσιώτεροι πρὸς τὸ πολυτάραχον καὶ ἀπειροκίνδυνον μέλλον τοῦ πολυπαθεστάτου Γένους μας.

Ἡ Εἰκοστὴ Πέμπτη Μαρτίου διὰ τοῦ ἐντόνου φωτός της, τὸ ὁποῖον παρήγαγεν ἡ ἐνδοξοτέρα καὶ ἡρωϊκωτέρα μεγαλουργία εὐγενῶν ἀθλητῶν ὑπερόχων ἀγώνων, πρέπει νὰ φωτίσῃ τὴν παροντικὴν συγχρόνως καὶ τὴν μελλοντικὴν πορείαν τοῦ Ἔθνους, ὥστε τοῦτο ἀνερχόμενον ἐπὶ τέλους εἰς τὴν κορυφὴν τοῦ φρικτοῦ Γολγοθᾶ τῶν Παθῶν του νὰ δυνηθῇ ἐπὶ τέλους νἀπολαύσῃ τὴν ὑπερουσίαν χαρὰν τῆς ὁλοκληρωτικῆς ἀνορθώσεως καὶ τελειωτικῆς Ἀναστάσεως.

Καὶ καθὼς ἡ Ἀνάστασις τοῦ γλυκυτάτου Ἰησοῦ ἀπὸ τοῦ τάφου εἰς τὸν ὁποῖον τὸν ἔρριψαν ὁ Φαρισαϊκὸς φθόνος καὶ ἡ χαιρεκακία ἐξησφάλισε κατὰ τὴν ἡμετέραν Θρησκείαν εἰς τὴν Ἀνθρωπότητα τὴν ἠθικὴν αὐτῆς ἐλευθερίαν, τοιουτοτρόπως ἂς ἐλπίζωμεν ἀλλὰ καὶ ἂς ἐργαζώμεθα, ὅπως καὶ τῆς Ἑλλάδος ἡ Ἀνάστασις ἐξασφαλισθῇ πρὸς ἐπικράτησιν τῆς «φαεννᾶς» πολιτικῆς Ἐλευθερίας, τοῦ θειοτέρου καὶ πολυτιμοτέρου ἄθλου τῶν πολιτικῶν ἀγώνων καὶ τῆς πολιτικῆς ἀρετῆς.

Ἡ ἐθνικὴ Πίστις καὶ ἡ ἐθνικὴ Ἐλπὶς πρωτοποροῦσαι πρὸ τοῦ Ἑλληνικοῦ Ἔθνους, ὡς ἄλλοι παρήγοροι καὶ ἐνθαρρυντικοὶ ἄγγελοι ψάλλουσι γλυκύμολπα θεσπέσια θούρια διὰ τοὺς πραγματικοὺς καὶ εἰλικρινεῖς θαυμαστὰς τοῦ μεγαλείου τῆς **25ης Μαρτίου** καὶ μεγαλόφωνοι ἐπαναλαμβάνουσι, μεθ' ὅλας τὰς πικρὰς συμφορὰς τοῦ τελευταίου Αὐγούστου καὶ Σεπτεμβρίου, τὴν εὐχὴν τοῦ Παλαιῶν Πατρῶν Γερμανοῦ **«Καὶ 'στὴν Πόλι νὰ σώσῃ ὁ Θεός»**. Ἐὰν ἀνείστροφος τροπὴ τῶν πραγμάτων κατέστρεψε τὴν ἐθνικὴν αἰσιοδοξίαν εἰς τὸ πέλαγος τῆς ὁποίας ἔπλεεν ἡ ψυχή μας, ἡ αὐστηρὰ ἐκτέλεσις τοῦ καθήκοντος ὑπὸ τῶν Ἑλλήνων ὅλων θὰ ἀναπλάσῃ τὸν ἱστὸν τῶν τραυματισθέντων ἐθνικῶν ὀνείρων καὶ θὰ μᾶς ἐπιτρέψῃ νὰ ἐλπίζωμεν τὴν Ἑλλάδα μεγάλην, ἔνδοξον καὶ εὐδαιμονοῦσαν.

ΟΙ ΝΕΟΙ ΤΟΥΡΚΟΙ
ΣΥΓΚΡΙΝΟΜΕΝΟΙ ΠΡΟΣ ΤΟΥΣ ΠΑΛΑΙΟΥΣ

[Εἰς τὸ φύλλον τῆς 23ης Φεβρουαρίου τῆς ἐν Βοστώνῃ τῆς Ἀμερικῆς ἐκδιδομένης ἐφημερίδος «Δὶ Κρίστιαν Σάϊενς Μόνιτορ» δημοσιεύεται ὑπὸ τὸν ἀνωτέρω τίτλον ἐμβιθὲς ἄρθρον τοῦ γνωστοῦ φιλέλληνος Ἄγγλου δημοσιογράφου Κρῶφορδ Πράϊς, ἔχον ὡς ἑξῆς:]

«Οὐδεὶς ἄλλος ψυχολογικὸς παράγων ἐξήσκησε μεγαλυτέραν ἐπίδρασιν ἐπὶ τῶν προσφάτων ἐν Λωζάνῃ διὰ τὴν εἰρήνην διαπραγματεύσεων ἀπὸ τὸν ἰσχυρισμὸν τοῦ «Κεμαλικοῦ» τούρκου, ὅτι ἀποτελεῖ κάτι τι τὸ ριζικῶς διάφορον ἀπὸ τοὺς προπάτοράς του καὶ ἀτομικῶς καὶ συλλογικῶς ἐξεταζόμενος. Ὁ ἰσχυρισμὸς δὲν προεβλήθη ἁπλῶς ὑπὸ τῶν ὀθωμανῶν ἀντιπροσώπων, ἀλλ' ἐγένετο ἐν τέλει ἀποδεκτὸς καὶ ὑπὸ τῶν ἀντιπροσωπειῶν τῆς Δυτικῆς Εὐρώπης. Τόσον δὲ ἐπιμόνως ὁ ἰσχυρισμὸς οὗτος προεβλήθη ἀπὸ τοῦ ἑνὸς μέρους καὶ σιωπηρῶς ἐγένετο δεκτὸς ὑπὸ τοῦ ἄλλου, ὥστε μεγάλη μερὶς τῆς δημοσίας γνώμης καὶ εἰς τὰ δύο ἡμισφαίρια, κατέληξε πιθανῶς νὰ πιστεύσῃ αὐτὸν ὡς πολιτικὸν εὐαγγέλιον.

Ὅτι ἐπῆλθε ποιά τις μεταβολὴ τῆς τουρκικῆς διανοητικότητος εἶνε ἀναντίρρητον. Πάντες οἱ μελετήσαντες ἐκ τοῦ πλησίον τὸ ζήτημα τῆς Ἐγγὺς Ἀνατολῆς ὀφείλουν νὰ παραδεχθοῦν, ὅτι ὑφίσταται διαφορὰ μεταξὺ τῶν «παλαιοτούρκων τοῦ Χαμιτικοῦ καθεστῶτος», τῶν «νεοτούρκων» τῆς Ἐπαναστάσεως καὶ τῶν «κεμαλικῶν» τούρκων τῆς σήμερον. Ἀλλὰ τὸ ἐνδιαφέρον εἶνε νὰ βεβαιωθῇ, ἐὰν ἡ διαφορὰ αὐτὴ εἶνε βασικὴ ἢ ἁπλῶς ἐπιπολαία.

Εἰς τὴν στενωτάτην γνωριμίαν τῶν Χαμιτικῶν καὶ τῶν νεοτούρκων ἐν Λωζάνῃ προσετέθη καὶ ἡ προσωπικὴ πεῖρα διὰ τοὺς Κεμαλικούς, εἶμαι δὲ πεπεισμένος, ὅτι, ἀνεξαρτήτως τῶν γεγονότων τοῦ μεγάλου πολέμου καὶ τῶν τραγικῶν συνεπειῶν αὐτοῦ ἐν τῇ Ἐγγὺς Ἀνατολῇ, ἡ ὀθωμανικὴ νοοτροπία παρέμεινεν ἀμετάβλητος. Τὸ ἐρυθρὸν φέσιον παρεχώρησε τὴν θέσιν του εἰς τὸ μαῦρο καλπάκι, ἡ νίκη μετέβαλε μίαν ἥσυχον ἀξιοπρέπειαν εἰς μίαν προπετῆ ἀλαζονίαν, ὁ δ' ὑπὲρ τοῦ Κράτους ἐνθουσιασμὸς ἀντικατέστησε τὴν πρὸς τὸν Καλίφην ἀφοσίωσιν, ἀλλὰ κατὰ βάθος ὁ νέος Τοῦρκος δὲν ἀπέβαλε τὰς κακίας τοῦ παλαιοῦ τούρκου, δὲν εἶμαι δὲ καθόλου βέβαιος, ὅτι διετήρησε τοὐλάχιστον τὰς ἀρετάς του.

Τὰ προβαλλόμενα ἐπιχειρήματα πρὸς ἀπόδειξιν τοῦ ὅτι ἔχει σημειωθῇ ἐξέλιξις εἰς τὴν ὀθωμανικὴν νοοτροπίαν εἶνε μικρᾶς ἀξίας. Μεγαλοφώνως ἐγένετο χρῆσις αὐτῶν μετὰ τὴν ἐπανάστασιν τοῦ 1908, ὁπότε εἴμεθα βέβαιοι, ὅτι μία νέα Τουρκία, συνταγματικὴ κατὰ τὴν ὀργάνωσιν, παρέχουσα πλήρη ἐλευθερίαν εἰς ὅλας τὰς φυλὰς καὶ τὰς θρησκείας καὶ ἁρμονιζομένη μὲ τὰς ἰδέας τῆς Δύσεως, εὑρίσκετο ἐν τῇ γενέσει της. Ἐν τούτοις ἐντὸς ὀλίγων μηνῶν διεπιστώθη ὅτι ὅλαι αἱ κακίαι τῆς Τουρκικῆς κυβερνήσεως διετηρήθησαν, ὅτι πᾶν ὅ,τι τὸ παλαιὸν καθεστὼς εἶχε καλὸν ἀπερρίφθη καὶ ὅτι τὸ κομιτᾶτον τῆς «Ἑνώσεως καὶ Προόδου» συνέλαβε τὸ κακοποιὸν σχέδιον τῆς ὀθωμανοποιήσεως, ἀντικατεστήσαν τὸν δεσποτισμὸν τοῦ ἑνὸς διὰ τοῦ δεσποτισμοῦ ἑκατοντάδος Ἀβδοὺλ Χαμίτ, διεσπαρμένων ἀνὰ τὴν χώραν.

Ἡ κίνησις φυσικὰ δὲν ἦτο καθαρῶς τουρκική. Οἱ ἀνάδοχοι καὶ ἐργάνωται αὐτῆς—οἱ ἀρχιμηχανικοὶ τρόπον τινά—ἦσαν οἱ «Ντολμέδες»—παράδοξος φυλὴ ὀθωμανοεβραίων, μὲ τὸ ἐπιτελεῖόν των ἐν Θεσσαλονίκῃ, ὅπου εἶναι περισσότερον πολυάριθμοι. Οἱ «Ντολμέδες» εἶνε ἑβραϊκῆς φυλῆς, ἀπόγονοι ἰσραηλιτῶν μεταναστῶν, ἀσπασθέντων τὸν μουσουλμανισμὸν πρὸ 500 περίπου ἐτῶν. Κατὰ τὸ φαινόμενον, ἀκολουθοῦν τὴν μουσουλμανικὴν πίστιν, ἀλλ' ἐν τῇ πραγματικότητι οὐδεμίαν ἔχουν θρησκείαν.

Ἡ κεμαλικὴ πολιτικὴ εἶνε πράγματι οὐσιωδῶς διάφορος ἐκείνης, ἣν ἠκολούθησε τὸ Κομιτᾶτον «Ἕνωσις—Πρόοδος». Προσπαθεῖ νὰ ἀντικαταστήσῃ τὴν «ὀθωμανοποίησιν» μὲ τὰς περὶ ἰσότητος τῶν φυλῶν καὶ θρησκειῶν ἐπαγγελίας της ὑπὸ τὴν ὀθωμανικὴν σημαίαν, δι' ἑνὸς μὴ ἀποκρυπτομένου σχεδίου «τουρκοποιήσεως», τοῦ ὁποίου τὸ ἰδεῶδες εἶναι ἡ δημιουργία καθαρῶς τουρκικοῦ μουσουλμανικοῦ ἔθνους, αἱ ἐντὸς τῶν ὁρίων τοῦ ὁποίου χριστιανικαὶ ἐθνικότητες, εἰς ἃς ἤθελεν ἐπιτραπῇ νὰ παραμείνουν, θὰ θεωρῶνται ὡς ξένα ἀνεπιθύμητα στοιχεῖα. Ἡ κίνησις αὐτὴ ὡς εἶνε αὐτονόητον, φέρει ἐντελῶς ἀναχρονιστικὸν χαρακτῆρα, εἶναι δὲ δύσκολον νὰ φαντασθῇ τις, ὅτι οἱαδήποτε ἐπιτυχία αὐτῆς δὲν θὰ εἶναι φύσεως ἐντελῶς προσωρινῆς.

Ὁπωσδήποτε ὁ Τοῦρκος παραμένει ἀμετάβλητος. Σφαγαὶ ἐγένοντο ὑπὸ τὸν Χαμὶτ καὶ τοὺς Νεοτούρκους, περισσότεραι δὲ τοιαῦται παρὰ ποτὲ ἄλλοτε ἐσημειώθησαν ὑπὸ τοὺς κεμαλικούς. Τὸ κυβερνητικὸν σύστημα εὑρίσκεται ἐν χαώδει καταστάσει, τὸ δ' ἐμπόριον παραμένει εἰς χεῖρας τῶν ἐντοπίων χριστιανῶν καὶ τῶν ξένων. Ἡ ἐκπαίδευσις δὲν παρουσιάζει προόδους καὶ παρατηρεῖται ἤδη τὸ ἀποτέλεσμα τῆς Μπολσεβικικῆς ἐπιδράσεως καὶ τοῦ Μουσουλμανικοῦ ἀθεϊσμοῦ ἐπὶ τῆς προσωπικῆς καταστάσεως τῆς γυναικός. Ἐπὶ τοῦ σημείου τούτου, ἡ «χειραφέτησις» ἤρξατο ἀπὸ τῆς χειροτέρας αὐτῆς ἐκδηλώσεως, διότι ἡ ἐλαφρὰ ἠθικὴ ἐπηρεάζει εὐρύτατα τοὺς Τούρκους, ἀπορροφήσαντας τὰς κακίας τῆς Δυτικῆς Εὐρώπης.

Ἀλλ' ἐκεῖ, ὅπου τὸ ἀμετάβλητον τοῦ τουρκικοῦ χαρακτῆρος γίνεται περισσότερον ἐμφανές, εἶνε ἐν τῇ διπλωματίᾳ. Ἡ διαγωγὴ τῶν τούρκων κατὰ τὰς διαπραγματεύσεις τῆς Λωζάνης θὰ ἔλεγέ τις, ὅτι ὑπηγορεύθη ὑπ' αὐτοῦ τούτου τοῦ Χαμὶτ—μολονότι οὗτος θὰ ἐξετέλει τὰ τεχνάσματα μετὰ περισσοτέρας δεξιότητος. Ἡ παράλογος ἀπειλὴ κατὰ τῶν ἐν Σμύρνῃ εὐρωπαϊκῶν πολεμικῶν ἀπετέλεσεν ἀπόδειξιν παράφρονος ἰταμότητος, ἥτις καθιστᾷ ἔκδηλον, ὅτι οἱ ἀδιάλλακτοι τῆς Ἀγκύρας στεροῦνται πολιτικοῦ αἰσθητηρίου εἰς μεγαλείτερον βαθμὸν ἀπὸ τοὺς προγόνους των.

Ἂς λάβωμεν ἓν προσωπικὸν παράδειγμα. Ὁ Ἰσμὲτ πασᾶς ἦτο ὁ καταλληλότερος ἐκ τῶν διαθεσίμων ἀνδρῶν, ὅπως ἀποσταλῇ ὡς ἀρχηγὸς τῆς ἐν Λωζάνῃ ἀντιπροσωπείας. Ἔχαιρε μεγάλης φήμης ὡς μέγας στρατιώτης καὶ πολιτικός. Σήμερον δὲν εἶνε παρὰ ἄνθρωπος μετρίας ἱκανότητος, μειδιῶν διαρκῶς, μὲ τρόπους γλυκεῖς καὶ ἱκανοποιημένος ἀπὸ τὸν ἑαυτόν του, ἀλλ' ἀγνοῶν τελείως τὰ ὑπὸ συζήτησιν θέματα καὶ τοῦ ὁποίου ἡ περὶ τὴν διπλωματίαν ἄγνοια ἐκδηλοῦται συχνότατα διὰ τοῦ ἀορίστου δόγματος τῆς «κυριαρχίας». Ἠμπορεῖ νὰ εἶνε ἢ νὰ μὴ εἶνε ἱκανὸς στρατιώτης—αἱ μετ' αὐτοῦ ὁμιλίαι ἐπεβεβαίωσαν τὰς φήμας περὶ τοῦ ὅτι **ἡ κατὰ τῶν Ἑλλήνων ἐκστρατεία παρεσκευάσθη ὑπὸ εὐρωπαίων στρατιωτῶν.**

Ὡς διπλωμάτης, ἀπέτυχε τελείως, ἀποδειχθεὶς κατὰ πολὺ κατώτερος τῶν ἀντιπροσώπων τῆς Χαμιτικῆς διπλωματίας. Ἀλλ' οἱ πρεσβευταὶ πολιτικοὶ ἄνδρες τοῦ Ἀμπτοὺλ Χαμὶτ ἦσαν πολὺ συχνὰ Ἕλληνες καὶ Ἀρμένιοι.

Ἐν συμπεράσματι, οὐδὲν ἀποδεικνύει ὅτι ὁ Κεμαλικὸς Τοῦρκος διαφέρει σπουδαίως τοῦ παλαιοτούρκου, ἢ ὅτι ἡ ἀπὸ μακροῦ χρόνου σημειωθεῖσα προϊοῦσα κατάστασις τοῦ τουρκικοῦ ἔθνους ἔχει σταματήσει ὁριστικῶς.

Η ΠΡΟΣΦΥΓΙΚΗ ΤΡΑΓΩΔΙΑ ΕΝ ΕΛΛΑΔΙ

Τί δαπανᾷ ἡ Ἑλλάς.—Οἰκτρὰ εἰκὼν τῆς καταστάσεως.—Ἡ ἀπάνθρωπος στάσις τῆς Γαλλίας.—Οἱ Σύμμαχοι ὀφείλουν νὰ τὴν βοηθήσουν.

ΑΝΤΑΠΟΚΡΙΣΙΣ ΤΟΥ "ΗΜΕΡΗΣΙΟΥ ΤΗΛΕΓΡΑΦΟΥ"

Ὁ «Ἡμερήσιος Τηλέγραφος» τοῦ Λονδίνου δημοσιεύει τὴν ἑξῆς μακρὰν ἐξ Ἀθηνῶν ἀνταπόκρισιν τοῦ κ. Χάρολδ Σπέντσερ ἐπὶ τοῦ προσφυγικοῦ ζητήματος. Περιγράφων δὲ μὲ τὰ ζωηρότερα χρώματα τὰ δεινὰ τῶν προσφύγων, τονίζει τὴν ἀνάγκην ταχείας ἐκ τοῦ ἐξωτερικοῦ συνδρομῆς.

«Σήμερον, γράφει, ἐπεσκέφθην τινὰς τῶν κατασκηνώσεων καὶ τῶν ἀσύλων τῶν προσφύγων, ὅπου οἱ ἐναπομείναντες ἐκ τῶν Χριστιανῶν ἐξορίστων τῆς Μ. Ἀσίας συνεσωρεύθησαν, ὑπὸ συνθήκας τόσον τρομεράς, ὥστε νὰ ἀποτελῇ θαῦμα τὸ ὅτι ζοῦν ἀκόμη.

Εἰς ἓν τῶν ἀσύλων αὐτῶν—ἐργοστάσιον ἐπιταχθὲν ὑπὸ τῆς Κυβερνήσεως—τὸ ὁποῖον ἐπεσκέφθην, ὁ συνωστισμὸς τῶν δυστυχῶν συντριμμάτων τόσων καταστραφεισῶν οἰκογενειῶν εἶνε τόσον πυκνός, ὥστε ἐντὸς τοῦ τελευταίου εἰκοσιτετραώρου ἀπέθανον τέσσαρες, κατὰ τὸ διάστημα δὲ τῶν δύο μηνῶν τετρακόσιοι. Καὶ ἐν τούτοις, ὡς μοῦ εἶπον αἱ σημεριναὶ συνθῆκαι ὑπὸ τὰς ὁποίας ζοῦν εἶνε παράδεισος, ἐν συγκρίσει πρὸς τὰ τρομερὰ δεινὰ τὰ ὁποῖα οἱ συντετριμμένοι αὐτοὶ καὶ ἐγκαταλελειμμένοι χριστιανοὶ ὑπέστησαν εἰς τὰς Ἑλληνικὰς ἀκτάς.

Ὁ Ὑπουργὸς τῶν Προσφύγων μοὶ ἔλεγεν ὅτι κατὰ τὰς πρώτας ἡμέρας τῆς ἐξόδου, εἶδε διὰ τῶν ἰδίων αὐτοῦ ὀφθαλμῶν πλείστους ἐκ τῶν προσφύγων αὐτῶν ἐντελῶς γυμνοὺς, [illegible]μένους εἰς τὰς ἀκτὰς τῆς βορείου Ἑλλάδος, χιλιάδας παιδίων ἄνευ ἐνδυμάτων, πλήθη ἀτιμασθεισῶν γυναικῶν, καὶ συντετριμμένων γερόντων. Χάρις εἰς τὴν ἡρωικὴν ἐργασίαν ὑπερόχων ἐργατῶν τῆς φιλανθρωπίας οἵτινες ἦλθον ἐκ τῆς Μεγάλης Βρεττανίας καὶ τῆς Ἀμερικῆς, αἱ πρῶται πικρίαι τῶν δεινῶν ἐθεραπεύθησαν. Ἀλλ' ὁ καιρὸς εἶνε τώρα πολὺ κακός, ὁ χειμὼν βαρὺς καὶ μολονότι οἱ πρόσφυγες ὅπως δήποτε ἐστεγάσθησαν, κατατρύχονται σήμερον ὑπὸ ἀσθενειῶν καὶ ἀπειλοῦνται ὑπὸ κοινωνικῶν δεινῶν λόγῳ τῶν συνθηκῶν ὑπὸ τὰς ὁποίας ζοῦν.

Ἡ Ἑλληνικὴ Κυβέρνησις εὑρίσκεται ἐν ἀμηχανίᾳ. Ἀπειλουμένη ὑπὸ νέας ἐπιθέσεως τῶν Τούρκων εἰς τὴν Δυτικὴν Θράκην βλέπει τοὺς πόρους αὐτῆς ἐξαντλουμένους καὶ τὸ Ἔθνος νὰ ἀντιμετωπίζῃ τὴν πτώχευσιν.

Τὴν ἑσπέραν ταύτην καθ' ἣν στιγμὴν εὑρισκόμην εἰς τὸ Ὑπουργεῖον τῶν Προσφύγων ἐλήφθη τηλεγράφημα ἐκ τῶν ἀκτῶν τοῦ Πόντου, ἀγγέλλον ὅτι 40,000 χριστιανῶν κατοίκων ἀπεσπάσθησαν ἐκ τῶν ἐργασιῶν των καὶ ἐκ τῶν κατοικιῶν των καὶ ἀπεστέλλοντο εἰς τὰς Ἑλληνικὰς ἀκτάς. Ἡ Ἑλλὰς εἶνε πολὺ μικρὸν Ἔθνος τοῦ ὁποίου ὁ πληθυσμὸς μόλις ὑπερβαίνει τὰ 5,000,000 κατοίκων. Ἔχει τόσον ὀλίγας οἰκίας ὥστε δὲν ἐπαρκοῦν αὐταὶ οὐδὲ διὰ τοὺς κατοίκους της. Οἱ πόροι της ἐξηντλήθησαν ἐκ τοῦ δεκαετοῦς πολέμου. Ἂς φαντασθῇ τις τὴν εὐρύτητα τῆς ἐπελθούσης καταστροφῆς. Ἂς λησμονηθοῦν ἐπὶ τοῦ παρόντος τὰ πολιτικὰ σφάλματα καὶ ἐγκλήματα τῶν τελευταίων ἐτῶν καὶ ἂς ἑνωθοῦν οἱ Χριστιανοὶ ὅπως συνδράμουν τὸν ἄτυχῆ μικρὸν αὐτὸν λαόν, ὅστις συνετρίβη οὐχὶ τόσον ἐκ τῆς πολιτικῆς του ὅσον ὑπὸ τόσον τῆς Χριστιανικῆς αὐτοῦ πίστεως.

—Τεράστιον βάρος.

Ὁ ὑπουργὸς τῶν Προσφύγων μοὶ ἔδειξε σήμερον ἐπὶ τοῦ χάρτου τῆς Ἑλλάδος τὰ διάφορα σημεῖα εἰς τὰ ὁποῖα κατενεμήθησαν οἱ πρόσφυγες. Ἐφ' ὅσον ἦτο δυνατὸν τὸ βάρος κατενεμήθη εἰς ὅλην τὴν χώραν. Ἀλλὰ παρ' ὅλα ταῦτα τὸ βάρος εἶνε ὑπερβολικὸν εἴς τινας ἐπαρχίας. Ὑπάρχουν πόλεις εἰς τὸ ἐσωτερικὸν τῆς Ἑλλάδος ὅπου ὁ ἀριθμὸς τῶν προσφύγων εἶνε ἴσος πρὸς τὸν ἀριθμὸν τῶν ἀρχικῶν αὐτῶν κατοίκων. Παρ' ὅλην τὴν συνδρομὴν τῶν φίλων Ἐθνῶν, ὑπάρχουν ἀκόμη 825 χιλιάδες πρόσφυγες ἐν Ἑλλάδι οἵτινες ἔχουν ἀνάγκην βοηθείας τοῦ Κράτους. Μεταξὺ αὐτῶν ὑπάρχουν 24 000 ὀρφανά. Ὁ ἀριθμὸς τῶν προσφύγων ἀνέρχεται εἰς τὸ τέταρτον σχεδὸν τῶν κατοίκων τῆς Ἑλλάδος. Ἡ δαπάνη ὑπολογίζεται εἰς 3 150 000 000 δραχμῶν ἐτησίως. Κατ' ἀνάγκην τὰ ἐπιδόματα θὰ ἐλαττωθοῦν. Οὕτω αἱ δύο δραχμαὶ αἵτινες ἐδίδοντο πρότερον εἰς πάντα πρόσφυγα δὲν δίδονται πλέον ἢ εἰς τοὺς ἀνηλίκους καὶ τοὺς γέροντας ἡ δὲ ὑπὸ τοῦ Κράτους προμήθεια ἄρτου κατέστη προβληματικὴ διὰ τὸ μέλλον.

—Ἄνευ προστατῶν.

Ἀλλ' οἱ ἀριθμοὶ δὲν σημαίνουν τίποτε, ἐὰν ληφθῇ ὑπ' ὄψιν ὅτι ὅλαι αὐταὶ αἱ οἰκογένειαι τῶν προσφύγων ἔχουν στερηθῇ τῶν [illegible] νων οἵτινες διὰ [illegible] προστατῶν ἐκεῖ τὰς συνετήρουν. Κατὰ [illegible] ἐργασίας των σιν ἐκ Μ. Ἀσίας 150.000 ἀναχωρη- περίπου ἄνδρες, νέοι καὶ ἐργατικοὶ ἐκρατήθησαν, οἱ πλεῖστοι δὲ τούτων κατὰ τὰς πληροφορίας τῆς Ἑλλ. Κυβερνήσεως ἐσφάγησαν. Οἱ ἰατροὶ τῶν καταυλισμῶν μοῦ λέγουν ὅτι πολλοὶ τῶν προσφύγων ἀπέθανον ἐκ τῆς ἀγωνίας ἣν ᾐσθάνοντο διὰ τὴν τύχην τῶν οἰκείων των. Ὅλα τὰ βρέφη ἅτινα ἐπὶ τῶν καταυλισμῶν ἀποθνήσκουν διότι αἱ μητέρες ἐκ τῆς συγκινήσεως ἔχουν ἀπολέσει τὸ γάλα των.

—Ἡ ἀπανθρωπία τῶν Γάλλων.

Ἡ κατάστασις τῶν ἐκ Θρᾴκης προσφύγων εἶναι κάπως καλλιτέρα διότι οὗτοι ἀπῆλθον συναποκομίζοντες μέρος τῆς κινητῆς των περιουσίας. Ἀλλ' ἐν γένει ἡ ἀπαισία μεσαιωνικὴ μέθοδος ἣν ἐφήρμοσε σήμερον ὁ Κεμὰλ ἀπελαύνων τὰ γυναικόπαιδα καὶ τοὺς γέροντας ἐκ τῆς ἐμπολέμου [illegible] κατὰ τὸν μεσαίωνα ἐξεδίωκον «τὰ ἄχρηστα στόματα» ἐκ τῆς πολιορκουμένης πόλεως προσέθεσεν εἰς τὴν Ἑλλάδα βάρος τρομερόν, τὸ ὁποῖον ἐξασθενεῖ τὰς πολεμικὰς της ἐνεργείας καὶ καθιστᾷ δυσχερῆ τὴν ὀργάνωσιν τῆς ἀμυντικῆς δυνάμεως τῆς ἀπομεινάσης χώρας.

Ἡ πρώτη ἀνάγκη ἥτις παρουσιάζεται διὰ τοὺς πρόσφυγας εἶνε ἡ στέγασις, καὶ κατόπιν ἡ ἐξεύρεσις ἐργασίας. Ἡ Ἀγγλικὴ Κυβέρνησις θὰ παρέσχε τὴν καλλιτέραν βοήθειαν ἀποστέλλουσα σκηνὰς ἐπὶ τοῦ παρόντος καὶ χρήματα βραδύτερον πρὸς ἀνοικοδόμησιν οἰκιῶν. Οἱ Ἀμερικανοὶ ὑπῆρξαν ἀρκετὰ γενναιόφρονες ἀποστείλαντες μεγάλας ποσότητας ἀλεύρων, ἀλλὰ καὶ πάλιν παρατηρεῖται ἔλλειψις τροφίμων, ἡ δὲ Ἑλλὰς δὲν δύναται νὰ ἐπαρκέσῃ εἰς ὅλα.

Ἡ κατάστασις ἐχειροτέρευσεν ἰδίως λόγῳ τῆς πολιτικῆς τῆς Γαλλικῆς Κυβερνήσεως. Ἡ Ἑλληνικὴ Κυβέρνησις μὲ πληροφορεῖ ὅτι ὑπάρχει μέγας ἀριθμὸς προσφύγων τῆς Μ. Ἀσίας ἐπὶ τῶν πλοίων εἰς τοὺς Γαλλικοὺς λιμένας τῆς Συρίας, οἱ δὲ Γάλλοι οὐχὶ μόνον ἀρνοῦνται νὰ ἐπιτρέψουν εἰς αὐτοὺς νὰ παραμείνουν τοὐλάχιστον εἰς τὴν Συρίαν, ἀλλὰ ἀρνοῦνται καὶ νὰ τοὺς δώσουν τροφήν. Ὁ ἐκεῖ Ἕλλην πρόξενος ζητεῖ ἐσπευσμένως χρήματα διὰ νὰ σώσῃ τοὺς πληθυσμοὺς αὐτοὺς ἐκ τοῦ ἐκ πείνης θανάτου παρίσταται δὲ ἀνάγκη νὰ μεταφερθοῦν καὶ οἱ πρόσφυγες οὗτοι τῆς Συρίας εἰς τὴν Ἑλλάδα ἐφ' ὅσον οἱ Γάλλοι τοὺς ἐκδιώκουν. Οἱ Ἀμερικανοὶ ὅμως ἀνέλαβον νὰ δώσουν τροφὴν εἰς τοὺς ἐν Κων)πόλει Ἕλληνας πρόσφυγας, ἔχοντες πεποίθησιν ὅτι ἡ Ἑλλὰς θὰ δυνηθῇ μίαν ἡμέραν νὰ πληρώσῃ εἰς αὐτοὺς ὅσα δαπανοῦν σήμερον διὰ νὰ σώσουν ἐκ τοῦ θανάτου τόσας δυστυχεῖς ὑπάρξεις. Ἡ δαπάνη τῆς συντηρήσεως ὅλων αὐτῶν τῶν προσφύγων ὑπολογίζεται εἰς 300.000.000 δρ. μηνιαίως ἡ δὲ Ἑλλὰς διὰ νὰ ἀντιμετωπίσῃ τὰς δαπάνας ταύτας ἐπιβάλλει νέους φόρους εἰς τὸν ἀρκετὰ ἤδη βεβαρημένον λαόν.

—Πῶς νὰ παρέχεται ἡ βοήθεια

Ὑπάρχει ἐν τούτοις εἷς τρόπος συνδρομῆς, τὸν ὁποῖον ἡ Μεγάλη Βρεττανία θὰ ἠδύνατο νὰ ἐφαρμόσῃ χωρὶς ὡς ἐκ τούτου νὰ ἀναμιχθῇ καὶ εἰς τὴν σκοτεινὴν καὶ δυσχερῆ ἐσωτερικὴν πολιτικὴν τῆς Ἑλλάδος. Αἱ Κυβερνήσεις ἔρχονται καὶ παρέρχονται ἀλλὰ τὸ πρόβλημα τῆς χριστιανικῆς δυστυχίας ἐξακολουθεῖ. Ἡ Ἰταλία ἀδιαφορεῖ, ἡ δὲ Γαλλία κλείει σκοπίμως τὰ ὦτα της διὰ νὰ μὴ ταράξουν αἱ φωναὶ τῶν ἀθῴων καὶ τῶν δυστυχῶν τὴν πολιτικήν της, μολονότι φρονῶ ὅτι θὰ ὑπάρχουν εἰς τὴν Γαλλίαν πολλοὶ ἄνθρωποι, οἵτινες θὰ αἰσχύνωνται διὰ τὴν πολιτικὴν ταύτην τῆς κωφότητος. Ἀλλ' ἡ Μεγάλη Βρεττανία ὑπῆρξε πάντοτε γενναιόφρων πρὸς

τὴν δυστυχ'αν. Ἄς συνδράμωμεν ὅλοι αὐτὸν τὸν πληθυσμὸν τῶν προσφύγων νὰ ἀποκτήσουν στέγην. Ἐν τῷ μεταξὺ ἂς ἀποσταλῶσι αἱ ἀπαιτούμεναι σκηναί. Ἄς ὀργανωθοῦν βιομηχανίαι πρὸς ἐξεύρεσιν ἐργασίας διὰ τοὺς πρόσφυγας. Ἡ Ἀμερικὴ ἂς παράσχῃ τὴν συνδρομήν της θεραπεύουσα τὰ πλέον ἐπειγούσης ἀνάγκης. Ἀλλ' ἡ Μεγάλη Βρεττανία ἄ; πράξῃ τὴν βιομηχανικὴν συνδρομὴν καὶ ὀργάνωσιν. Θὰ καταστῇ οὕτω πράγματι συμπαθής».

ΕΝ ΤΩ ΕΠΑΡΧ. ΔΙΚΑΣΤΗΡΙΩ ΛΕΥΚΩΣΙΑΣ

ΕΝΩΠΙΟΝ Ν. ΧΑΤΖΗΓΑΒΡΙΗΛ ΔΙΚΑΣΤΟΥ

Ἀγωγὴ Ἀρ. 421)23.

Μεταξὺ τῆς περιουσίας τοῦ ἀποβιώσαντος Ἀχιλλέως Κακουλλῆ Θεοφανίδη ἰατροῦ ἐκ Λευκωσίας διὰ τῶν κληρονόμων του: 1) Μ. Κακουλλῆ 2) Γ. Κακουλλῆ 3) Α. Κακουλλῆ 4) Ῥοδοῦς Μ. Θεοδοσιάδου 5) Ἐλ. Λοΐζίδου πάντων ἐκ Λευκωσίας ΕΝΑΓΟΝΤΩΝ,

καὶ

1) Ἀντωνίου Κωστῆ Πιερῆ πρωτοφειλέτου ἐκ Μιᾶς Μηλιᾶς νῦν ἀγνώστου διαμονῆς, 2) χ'' Ἀντώνη Πιερῆ, 3) Παναγῆ Παπᾶ Ἀναστάση ἀλληλεγγύων ἐγγυητῶν ἐκ Μιᾶς Μηλιᾶς ΕΝΑΓΟΜΕΝΩΝ.

Ἐπὶ τῇ αἰτήσει τοῦ κ. Μιχ. Κυρ. Ἰωαννίδου δικηγόρου δι' ἐνάγοντας δι' ἧς ἐξαιτεῖται διάταγμα διατάττον τίνι τρόπῳ ἡ ἐπίδοσις τῆς κλήσεως ἐν τῇ παρούσῃ ἀγωγῇ θὰ θεωρηθῇ ὡς δεόντως γενομένη ἐπὶ τοῦ ἐναγομένου ὅστις ἀπουσιάζει ἐκ Κύπρου ἡ δὲ διαμονὴ αὐτοῦ τυγχάνει ἄγνωστος, Τὸ Δικαστήριον τοῦτο ἀναγνὸν τὴν ἔνορκον ὁμολογίαν τὴν κατατεθεῖσαν ὑπὸ ἡ ἐκ μέρους τῶν ἐναγόντων διατάττει ὅπως ἡ ἐπίδοσις τῆς κλήσεως θεωρηθῇ ὡς δεόντως γένομένη:

1). Διὰ τῆς δημοσιεύσεως ἀντιγράφου τοῦ παρόντος διατάγματος μετ' ἀντιγράφου τῆς παρούσης κλήσεως εἰς δύο συνεχῆ φύλλα τῆς ἐφημερίδος «Κυπριακὸς Φύλαξ» ἐκδιδομένης ἐν Λευκωσίᾳ Κύπρου.

2) Διὰ τῆς τοιχοκολλήσεως παρομοίων ἀντιγράφων ἐπὶ τῆς θύρας τῆς τελευταίας γνωστῆς κατοικίας τοῦ ἐναγομένου.

3). Διὰ τῆς τοιχοκολλήσεως παρομοίων ἀντιγράφων ἐπὶ τοῦ πίνακος τοῦ Δικαστηρίου τούτου.

Καὶ τὸ Δικαστήριον τοῦτο περαιτέρω διατάττει ὅπως ἡ 21 Μαΐου 1923 ὥρα 8 π. μ. ὁρισθῇ πρὸς ἀκρόασιν τῆς παρούσης ἀγωγῆς καὶ ἐν ᾗ περιπτώσει ὁ ἐναγόμενος ἤθελε παραλείψῃ νὰ ἐμφανισθῇ ἐνώπιον τοῦ Δικαστηρίου τούτου κατὰ τὴν ἄνω εἰρημένην ἡμερομηνίαν πᾶσα περαιτέρω εἰδοποίησις διὰ τοὺς σκοποὺς τῆς παρούσης ἀγωγῆς τοιχολολλῆται ἐπὶ τοῦ πίνακος τοῦ Δικαστηρίου τούτου.

Ἐδόθη τὴν 27)3)23.
Συνετάχθη τὴν 27)3)23.

(Ὑπογρ.) Ν. ΧΑΤΖΗΓΑΒΡΙΗΛ
Δ. Ε. Δ.

Πιστὴ μετάφρασις
ΠΛΑΤ. ΚΛ. ΜΙΧΑΗΛΙΔΗΣ
διὰ Π. Ε. Δ.

ΕΝ ΤΩ ΕΠΑΡΧ. ΔΙΚΑΣΤΗΡΙΩ ΛΕΥΚΩΣΙΑΣ

Ἀριθ. 421)923.

Μεταξὺ τῆς περιουσίας τοῦ ἀποβιώσαντος Ἀχιλλέως Κακουλλῆ Θεοφανίδη ἰατροῦ ἐκ Λευκωσίας διὰ τῶν κληρονόμων του: 1) Μ. Κακουλλῆ 2) Γ. Κακουλλῆ 3) Α. Κακουλλῆ 4) Ῥοδοῦς Μ. Θεοδοσιάδου 5) Ἐλ. Λοΐζίδου πάντων ἐκ Λευκωσίας ΕΝΑΓΟΝΤΩΝ,

καὶ

1) Ἀντωνίου Κωστῆ Πιερῆ πρωτοφειλέτου ἐκ Μιᾶς Μηλιᾶς νῦν ἀγνώστου διαμονῆς, 2) χ'' Ἀντώνη Πιερῆ 3) Παναγῆ Παπᾶ Ἀναστάση ἀλληλεγγύων ἐγγυητῶν ἐκ Μιᾶς Μηλιᾶς ΕΝΑΓΟΜΕΝΩΝ.

Τοῖς Ἐναγομένοις ἐκ Μιᾶς Μιλιᾶς,

Διὰ τοῦ παρόντος προστάσσεσθε νὰ ἐμφανισθῆτε ἐνώπιον τοῦ Δικαστηρίου τούτου κατὰ τὴν 21 Μαΐου 1923, ἡμέραν Δευτέραν καὶ ὥραν 8 τῆς προμεσημβρίας, ὅτε ἀκουσθήσεται ἀγωγή τις, κινηθεῖσα καθ' ὑμῶν ὑπὸ τῶν ἄνω σημειουμένων Ἐναγόντων, ἔστω δ' εἰς γνῶσιν ὑμῶν ὅτι, ἐὰν ἀπολίπητε νὰ ἐμφανισθῆτε, οἱ Ἐνάγοντες δύνανται νὰ ἐπιδιώξωσι τὴν ἀγωγὴν αὐτῶν ἄνευ ἄλλης γνωστοποιήσεως.

Οἱ Ἐνάγοντες διὰ τῆς ἀγωγῆς αὐτῶν ἀξιοῦσι: 1ον £29. 12. 0. ὑπόλοιπον τοῦ ἐκ £89. 12. 0 ἐνυποθήκου γραμματίου ἐκδόσεως 9)22)4)20 καὶ λήξεως 9)22)4)21, τόκον 12 ο/ο ἀπὸ τῆς λήξεως μέχρι πληρωμῆς.

2ον). Διάταγμα ἐκποιήσεως τῶν πρὸς αὐτὸν ὑποθηκευθέντων κινημάτων σας ἐν περιγραφομένων ἐν ὑποθηκευτηρίῳ ἐγγράφῳ No. G 8771 ἡμερομηνίας 26,4)20.

3ον). Τὰ ἔξοδα καὶ τέλη τῆς παρούσης ἀγωγῆς.

Ἐξεδόθη τῇ 27)3)1923.

Ὁ πληρ. δικηγόρος Ἐναγόντων
(ὑπ.) ΜΙΧ. ΚΥΡ. ΙΩΑΝΝΙΔΗΣ

True Copy
Pl. Kl. Michaelides
for R. D. C.

Ζητεῖται Ἱεροδιάκονος διὰ τὴν Ἐκκλησίαν Ἀπ. Λουκᾶ.

Οἱ βουλόμενοι ἀποταθήτωσαν πρὸς τὴν Ἐπιτροπείαν.

ΑΘΗΝΑΪΚΟΝ ΖΑΧΑΡΟΠΛΑΣΤΕΙΟΝ
Ἡ
ΟΙΚΟΓΕΝΕΙΑΚΟΝ ΚΕΝΤΡΟΝ
ΧΑΡΑΛ. ΧΑΤΖΗΪΩΑΝΝΟΥ
ΕΝ ΛΕΥΚΩΣΙΑ

Φέρεται εἰς γνῶσιν τοῦ ἀξ. Κοινοῦ τῆς πρωτευούσης, ὅτι τὸ ἡμέτερον Ζαχαροπλαστεῖον μεταφερθὲν εἰς νέον εὐρυχωρότατον καὶ πλουσίως διακοσμημένον Κατάστημα, ἀπέναντι ἀκριβῶς τοῦ τέως τοιούτου, ἐτέθη ἀπὸ τῆς π. Κυριακῆς εἰς τὴν διάθεσιν τῆς πόλεως. Ὁ ἐπισκέπτης ἀντιλαμβάνεται ἐκ πρώτης ὄψεως ὅτι εἰσέρχεται εἰς Κέντρον κυριολεκτικῶς Εὐρωπαϊκόν, ὅπου μετὰ τῆς ἀπολαύσεως τῆς γεύσεως διέρχεται ὥρας τερπνὰς καὶ ὡραίας κατακηλούμενος ὑπὸ ἁρμονικοῦ αὐτομάτου Κλειδοκυμβάλου.

Κῆπος δροσερὸς εἰς τὴν διάθεσιν τῶν ῥωμαντικῶν ἐπισκεπτῶν.

ΕΠΙΣΚΕΠΤΕΣΟΘΕ ὅλαι καὶ ὅλοι τὸ ΑΘΗΝΑΪΚΟΝ ΖΑΧΑΡΟΠΛΑΣΤΕΙΟΝ ἢ ΟΙΚΟΓΕΝΕΙΑΚΟΝ ΚΕΝΤΡΟΝ

(2)

ΠΟΥΤΙΓΚΑ, Η ΓΛΥΚΥΤΗΣ ΚΑΙ Η ΓΕΥΣΙΣ

Μὲ τὸ Γκλάξο δύνασθε νὰ κατασκευάσετε παντὸς εἴδους κρέμες, ζαχαρωτά, ὅλα τὰ εἴδη πουντίγκας, πόριδζ, κακάο κλπ.—ἔχοντα τὴν αὐτὴν ἀκριβῶς γεῦσιν ἣν θὰ εἶχον ἐὰν κατεσκευάζοντο μὲ παχύ, νωπὸν γάλα.

Τὸ Γκλάξο δὲν ἔχει τὴν «ἀλλοτρίαν ἐκείνην γεῦσιν τοῦ συμπεπυκνωμένου γάλακτος». Διατηρεῖ τὴν ἀρωματώδη οὐσίαν τοῦ ἀγνοῦ γάλακτος τῆς ἀγελάδος τῶν λειμώνων ἀπὸ τὸ ὁποῖον παρασκευάζεται. Σᾶς ἔρχεται ὑπὸ μορφὴν πούδρας, ἀσφαλὲς ἀπὸ κάθε μόλυνσιν, ἐντὸς ἀεροστεγοῦς, ἐσφραγισμένου κυτίου. Παρασκευάζετε ἀκριβῶς τόσον ὅσον χρειάζεσθε, ἀναμιγνύοντες μόνον ὀλίγο νερὸ ζεστό. Ὅταν τελειώσετε κλείετε ἑρμητικῶς τὸ κυτίον καὶ φυλάξατέ το εἰς δροσερὸν μέρος. Οὕτω θὰ διατηρηθῇ ἐπὶ πολὺν καιρόν, χωρὶς νὰ σπαταλήσετε καὶ τὸ ἐλάχιστον.

Τὸ **Γλάχο**

εἶνε ἐκεῖνο ποὺ δίδει τὴν ἀληθῆ γεῦσιν στὰ φαγητά σας.

ΑΠΟΚΛΕΙΣΤΙΚΟΙ ΠΡΑΚΤΟΡΕΣ ΔΙ' ΑΙΓΥΠΤΟΝ, ΣΟΥΔΑΝ ΚΑΙ ΠΑΛΑΙΣΤΙΝΗΝ
ΣΕΝΤΕΡ & Σ'ΙΑ
18 Σάρια Μαντάμπεγ, ΚΑΪΡΟΝ (Ταχ. Κιβ. 1679)

ΑΝΤΙΠΡΟΣΩΠΟΙ ΕΝ ΚΥΠΡΩ:
Μ. ΟΜΕΡ ΤΙΟΙ & Σία, Λευκωσίαν.

Πωλεῖται εἰς ὅλα τὰ Φαρμακεῖα.

(52—36)

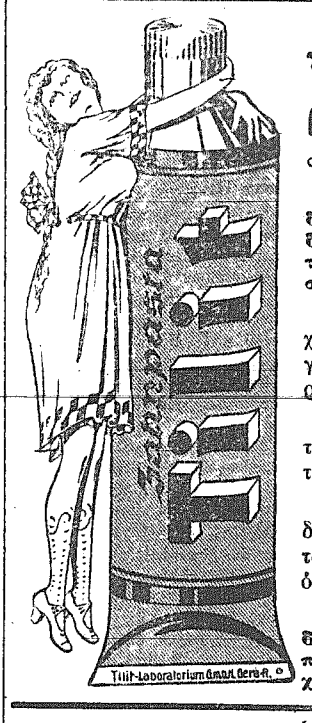

Τὸ ἀνὰ τὴν ὑφήλιον πασίγνωστον ΥΓΡΟΝ καὶ ΟΔΟΝΤΟΠΑΣΤΑ

ΤΙΛΙΤ

ΦΘΑΝΕΙ ΛΙΑΝ....ΛΙΑΝ....ΠΡΟΣΕΧΩΣ

Τὰ μόνα καὶ καλύτερα ἰατρικὰ διὰ τὴν ἄμεσον θεραπείαν τῆς ὀδονταλγίας, τὰ δίδοντα ἄμεσον τέρμα εἰς τὴν κακὴν ὀσμὴν τοῦ στόματος.

Κάθε οἰκογένεια πρέπει νὰ μεταχειρίζηται τὴν ὀδοντόπασταν καὶ ὑγρὸν ΤΙΛΙΤ, εἶναι ἀπαραίτητον χάριν τῆς ὑγιείας αὐτῆς.

Ἡ γνησία καὶ πραγματικὴ γεῦσις τῶν φαγητῶν διατηρεῖται πάντοτε ὅταν κάμνητε χρῆσιν τῶν ΤΙΛΙΤ.

Οἱ χρησιμοποιοῦντες τὰ ΤΙΛΙΤ διατηροῦσι πάντοτε ὑγιεῖς τοὺς ὀδόντας των καὶ δὲν ἔχουσιν ἀνάγκην ὀδοντοϊατροῦ.

Οἱ θέλοντες νὰ διατηρῶσιν ὀδόντας λευκοὺς ὡς τὴν χιόνα πρέπει νὰ κάμνωσιν ἀποκλειστικῶς χρῆσιν τῶν ΤΙΛΙΤ. (4)

ΧΑΒΙΑΡΙ ΡΩΣΣΙΚΟΝ
(2 Extra)

νωπότατον καὶ εὔγευστον ὡς καὶ

Λακέρδα καὶ Σκουμπριά

ΕΦΘΑΣΑΝ προσφάτως καὶ πωλοῦνται εἰς τὸ γνωστὸν Ὑποδηματοποιεῖον τοῦ κ. **Μιχ. Θεοδοσιάδου** κατὰ τὴν ἀγορὰν Πραγματευτάδων.

Οἱ φίλοι τῆς λεπτῆς καὶ ἀπολαυστικῆς καὶ ἐκλεκτῆς γεύσεως, ἐὰν θελήσωσι νὰ δοκιμάσωσι τὸ Χαβιάρι τοῦ κ. Θεοδοσιάδου καὶ τὰ ἄλλα ψαρικά του θὰ ἴδωσιν ὅτι θὰ ἱκανοποιηθῶσι τελείως ὁσονδήποτε καὶ ἂν εἶνε ἀπαιτητικοὶ καὶ ἠδονισταί.

Ὁ κ. **ΚΛΕΑΝΘΗΣ ΧΡΙΣΤΟΦΙΔΗΣ**, ἐν Λευκωσίᾳ

ΑΝΑΛΑΜΒΑΝΕΙ τὴν ἀντικατάστασιν τῶν προσωρινῶν τίτλων Ville de Paris καὶ Crédit National ΣΟΛΟΝΙΚΟΝ ΠΦΦΟ διὰ τῶν μονίμων τοιούτων.

ΕΙΣΠΡΑΤΤΕΙ ΚΑΙ ΑΓΟΡΑΖΕΙ ὁμολογίας καὶ coupons πάσης φύσεως καὶ οἱασδήποτε ἐκδόσεως.

ΑΓΟΡΑΖΕΙ ΚΑΙ ΠΩΛΕΙ συναλλάγματα ἐπὶ Γαλλίας, Ἰταλίας καὶ Γερμανίας.

ΠΡΟΕΞΟΦΛΕΙ ἐμπορικὰ γραμμάτια καὶ δέχεται ν' ἀνοίξῃ τρεχουμένους λογαριασμοὺς εἰς γαλλικὰ φράγκα, λιρέττες καὶ μάρκα καὶ νὰ ἀγοράζῃ τοιαῦτα διὰ λογαριασμὸν τρίτων ἐπὶ ἐλαχίστῃ προμηθείᾳ. (52—25)

ΘΕΙΑΦΙ

Εἰδοποιοῦμεν τοὺς κ. κ. Ἀμπελουργοὺς ὅτι ἐλάβομεν μεγάλην ποσότητα Θειαφίου Ἰταλικοῦ ἀρίστης ποιότητος διὰ θειάφισμα τῶν ἀμπελῶν.

Τιμαὶ ἀσυναγώνιστοι.

Α. ΜΙΧΑΗΛΙΔΗΣ & ΥΙΟΣ
ΛΕΥΚΩΣΙΑ.

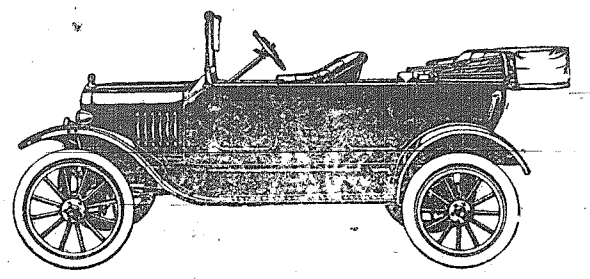

Ο FORD ΑΚΛΟΝΗΤΟΣ!!

Μολονότι προσετέθη 20 τοῖς ἑκατὸν εἰσαγωγικὸς φόρος εἰς τὰ Αὐτοκίνητα, ὁ δαιμόνιος FORD τὸν ὁποῖον εἰδοποιήσαμεν τηλεγραφικῶς, μᾶς τηλεγραφεῖ νὰ διατηρήσωμεν ἐπὶ τοῦ παρόντος τὰς ἰδίας τιμὰς τῶν Αὐτοκινήτων του, ἤτοι:

ΑΥΤΟΚΙΝΗΤΑ Touring 5 θέσεων £150
» Runabout 2 ἢ 3 θέσεων » 135
(Μὲ ρίμς εἰς τοὺς τροχοὺς καὶ ἕνα περίσσευμα εἶναι £7 περισσότερον).
ΑΥΤΟΚΙΝΗΤΑ φορτηγὰ διὰ 1000 ὀκ. φορτίον » 155
Τὰ φορτηγὰ αὐτὰ μετατρέπονται εἰς ἐπιβατικὰ τῶν 12 θέσεων).

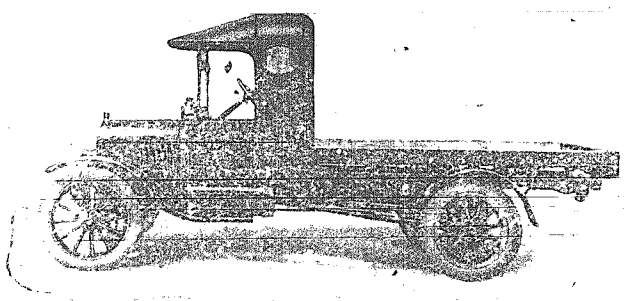

Εἰς τὰς ἄνω τιμὰς συμπεριλαμβάνονται ὁ τελωνειακὸς δασμός, τὸ στήσιμον καὶ γενικῶς ὅλα τὰ ἔξοδα, ἡ δὲ παράδοσις γίνεται ἐν Λευκωσίᾳ.

Ἄς μὴ χάσωσι καιρὸν οἱ ἔχοντες ἀνάγκην Αὐτοκινήτων, καὶ ἂς σπεύσωσι νὰ δώσωσι τὰς παραγγελίας των ἀμέσως διότι δὲν γνωρίζομεν τί θὰ εἶναι τὸ μέλλον. Θεωροῦμεν περιττὰς τὰς διαφημίσεις πλέον διὰ τὰ FORD διότι κατήντησαν πασίγνωστα ὅσον ἀφορᾷ τὴν οἰκονομίαν των, τὴν στερεότητά των καὶ ἐν γένει δι' ὅλας τὰς εὐκολίας τὰς ὁποίας ἔχει ὁ κάτοχος Αὐτοκινήτου FORD.

Διαρκὴς παρασκαταθήκη ὅλων τῶν ἐξαρτημάτων.

ΠΛΗΡΩΜΗ: Τοῖς μετρητοῖς ἢ διὰ προκαταβολῆς μόνον £30, τὸ δὲ ὑπόλοιπον εἰς 18 μηνιαίας δόσεις ἔντοκον.

Λευκωσίᾳ, τῇ 22ᾳ Ἰανουαρίου 1923.

Β. Σ. ΠΕΤΡΙΔΗΣ & Σ'ΙΑ - ΛΕΥΚΩΣΙΑ
Γενικοὶ ἀντιπρόσωποι ἐν Κύπρῳ.
(26—11)

ΖΗΤΗΣΑΤΕ
ΣΟΚΟΛΑΤΕΣ ΚΑΙ ΚΑΚΑΟ
CADBURY

Bournville Cocoa

BY EVERY TEST
THE VERY BEST

"CADBURY"
"BOURNVILLE"

Αἱ καλύτεραι σοκολάται τοῦ κόσμου κατεσκευασμέναι δι' ἐκλεκτῶν καὶ ἁγνῶν ὑλικῶν ὥστε νὰ εἶναι γευστικώταται καὶ θρεπτικώταται.

ΠΩΛΟΥΝΤΑΙ

εἰς ὅλα τὰ Ζαχαροπλαστεῖα καὶ τὰ ἄλλα εἰδικὰ καταστήματα

ΕΝ ΚΥΠΡΩ (26—10)

ΚΥΠΡΙΑΚΟΣ ΦΥΛΑΞ

ΕΒΔΟΜΑΔΙΑΙΑ ΠΟΛΙΤΙΚΗ ΕΦΗΜΕΡΙΣ

ΤΕΤΑΡΤΗ 4 ΑΠΡΙΛΙΟΥ

Μ. Τετάρτη. Βασιλείου ἱερομ.

Ἀνατ. ἡλίου 6 λ. 08 — Δύσις 6 λ. 48

Σελήνη 18 ἡμερῶν.

ΣΚΕΨΕΙΣ ΚΑΙ ΓΝΩΜΑΙ

"ΕΙΣ ΤΗΝ ΠΡΩΤΗΝ ΓΡΑΜΜΗΝ ΤΩΝ ΣΚΕΨΕΩΝ..."

Ὁ ἐν Λονδίνῳ ἀνταποκριτὴς τοῦ Κυπριακοῦ Γραφείου τοῦ Τύπου εἰς τὰς πληροφορίας τὰς ὁποίας μεταδίδει ἀπὸ τῆς 12ης Μαρτίου πρὸς τὸ Κέντρον Λεμεσοῦ σημειώνει μεταξὺ ἄλλων ὅτι: «Ἡ Κύπρος δὲν εἶνε καὶ δὲν δύναται βεβαίως νὰ εἶνε σήμερον εἰς τὴν πρώτην γραμμὴν τῶν σκέψεων τῆς Ἀγγλικῆς Κυβερνήσεως».

Δὲν ξεύρομεν ἡμεῖς πότε ἦτο ἢ πότε θὰ εἶνε ἡ ἡμέρα κατὰ τὴν ὁποίαν θὰ εἰσέλθῃ ἡ Κύπρος εἰς τὴν «πρώτην γραμμὴν» τῶν σκέψεων τῆς Μ. Βρεττανίας, ἀλλὰ ξεύρομεν τοὐναντίον ἀπὸ τὰς ὑπερασφαλεῖς καὶ αὐθεντικὰς πληροφορίας τῆς....πικρᾶς πείρας ὅτι ἡ μικρὰ Νῆσος μας, ἡ ὁποία θεωρεῖται πάντως ὡς ἓν ἁπλοῦν σημεῖον στίξεως εἰς τὴν Ἐγκυκλοπαιδείαν τῶν Βρεττανικῶν Κτήσεων, δὲν ἠξιώθη ποτὲ οὐδὲ ἑνὸς βλέμματος σοβαροῦ ἐκ μέρους τῶν Ὑπουργείων τὰ ὁποῖα μετὰ τὸν Δισραέλην ἐκυβέρνησαν τὴν Ἀγγλίαν.

Καὶ νομίζομεν διὰ τοῦτο, ὅτι θὰ ἤμεθα ὑπερευτυχεῖς, ἐὰν καμμιὰν φορὰν εἰς τὸ ῥεῦμα τοῦ μελλοντικοῦ χρόνου μας ἐπληροφούμεθα, ὅτι ἡ «Νύμφη τῆς Μεσογείου» θὰ ἐλάμβανε τὴν ὑψηλὴν τιμὴν νὰ εἰσέλθῃ εἰς τὴν........χιλιοστὴν γραμμὴν τῶν σκέψεων τοῦ Συμβουλίου τῶν Ὀλυμπίων, οἱ ὁποῖοι ἐφορεύουσιν ἀπὸ τοῦ ὕψους των τὰς τύχας τῆς ἀχανοῦς Αὐτοκρατορίας. Διότι τὸ ζήτημα εἶνε ἀκριβῶς νὰ κατορθωθῇ νὰ εἰσχωρήσωμεν, νὰ διεισδύσωμεν ἁπλῶς εἰς τὸν κύκλον τῶν σκέψεων τῶν μεγάλων ἰθυντόρων καὶ ὅταν τὸ ἀπιθανώτατον αὐτὸ γεγονὸς συμβῇ, τότε τὸ ζήτημά μας θὰ ἔχῃ λυθῇ ἐντὸς ὀλίγων λεπτῶν, πιστεύομεν, ἀφοῦ δὲν ἀπαιτεῖται δι' αὐτὸ παρὰ ὀλίγη δικαιοσύνη καὶ μικροβαθμία γενναιοφροσύνη.

Ἀλλ' ἤδη ὅμως ἡ Ἀγγλικὴ Κυβέρνησις δὲν μᾶς ἔχει ἀτυχῶς εἰς τὴν «πρώτην» γραμμὴν τῶν σκέψεών της, ὁ Ἐντ. Ὑπουργὸς.... *slammed the door against the Cyprus National Council* καὶ εἴμεθα διὰ τοῦτο ὑπόχρεοι νὰ ἀναμένωμεν θέλοντες καὶ μὴ θέλοντες τὴν ἡμέραν τῆς..... μελλούσης κρίσεως, τῆς μελλούσης δικαιοκρισίας τῆς Ἀγγλικῆς Κυβερνήσεως. Ἐν τῷ μεταξὺ δὲ μετὰ τῆς παγερᾶς αὐτῆς ἀδιαφορίας τῆς Κυβερνήσεως Ἄγγλοι τοῦ Ἄστεως γνωρίζοντες τυχαίως συμπατριώτας μας ἐρωτοῦν ποῦ εἶνε αὐτὴ ἡ χώρα, ἐπιστολαὶ ἐξ Ἀγγλίας διευθύνονται *Cyprus Greece* καὶ Ἀγγλίδες τοῦ Λονδίνου ἐρωτοῦν, ἐὰν πράγματι οἱ Κύπριοι τρώγουν ἀκόμη μὲ τὰ δάκτυλά των ἢ μὲ....ξυλαράκια τὰ ὁποῖα μπήγουν εἰς τὰς τροφάς των καθὼς οἱ Κινέζοι.

Καϋμένη Κύπρος!

ΚΑΘΗΚΟΝ ΤΗΣ ΚΥΒΕΡΝΗΣΕΩΣ

Ἀνεγράψαμεν εἰς τὸ προηγ. φύλλον τοῦ «Κυπρ. Φύλακος» τὴν πληροφορίαν ὅτι ἡ Τουρκικὴ Κυβέρνησις ὀλίγον πρὸ τῆς Κατοχῆς ἐφρόντισε διὰ τὴν Ἵδρυσιν εἰς Κύπρον Τραπέζης Γεωργικῆς. Βεβαίως δὲν θὰ ἐξετάσωμεν τὸ πῶς ἐσχηματίσθησαν τὰ κεφάλαια τοῦ Πιστωτικοῦ ἐκείνου Ἱδρύματος οὐδὲ πῶς τοῦτο ἐλειτούργει καὶ κατὰ πόσον ἀπέβη εὐεργετικὸν εἰς τὸν γεωργικὸν πληθυσμὸν τῆς Νήσου. Τὸ γεγονὸς ὅμως, ὅτι ὑπὸ τῆς ἡμιπολιτίστου Διοικήσεως ὑπὸ τὴν ὁποίαν εὑρίσκετο ἡ Κύπρος πρὸ τοῦ ὑφισταμένου πολιτικοῦ Καθεστῶτος κατεβλήθη προσπάθεια πρὸς οἰκονομικὴν ἀνακούφισιν τῶν προσώπων τὰ ὁποῖα κυριολεκτικῶς παλαίουσι τρομερὰν πάλην πρὸς τὴν γῆν, διὰ νὰ ἐκβιάζωσι τὴν παραγωγὴν τόσων καὶ τόσων ἀπαραιτήτων διὰ τὴν ζωὴν προϊόντων, ἦτο προηγούμενον τὸ ὁποῖον ὤφειλε νὰ μὴ παραβλέψῃ ἡ πολιτισμένη καὶ προοδευτικὴ Κυβέρνησις τῆς μεγίστης Ἀποικιακῆς Αὐτοκρατορίας. Καὶ ὅμως ἀφέθη νὰ παρέλθουν 45 ἔτη Ἀγγλικῆς Διοικήσεως χωρὶς νὰ ληφθῇ φροντὶς περὶ ἐγκαταστάσεως τοιούτου ἱδρύματος εἰς τὸν Τόπον εἰς ἐποχὴν κατὰ τὴν ὁποίαν ὅλων τῶν εἰδῶν αἱ Τράπεζαι ἐπενοήθησαν, ἀπὸ τῆς Ἐμπορικῆς μέχρι τῆς Βιομηχανικῆς καὶ τῆς Ναυτικῆς.

Ἡ δυστυχία τοῦ γεωργικοῦ κόσμου δηλαδὴ τῶν 5)6 τοῦ Κυπριακοῦ λαοῦ βοᾷ κατὰ τὰς σημερινὰς περιστάσεις καὶ εἶνε δικαία καὶ εὔλογος, φρονοῦμεν, ἡ ἀπαίτησις τοῦ λαοῦ, ὅπως ἡ Κυβέρνησις θελήσῃ νὰ ἀσχοληθῇ μετὰ τῆς ἐπιβαλλομένης σοβαρότητος εἰς τὴν ἐξεύρεσιν τῶν μέτρων ἐκείνων τὰ ὁποῖα ἐπιβάλλονται ὑπὸ τῆς κατα-στάσεως. Ἐὰν εἶνε ἀληθές, ὅτι τὸ κακὸν ὠθεῖ πρὸς τὴν θεραπείαν του, τὸ κακὸν τῆς οἰκονομικῆς δυσπραγίας τῆς Νήσου καὶ ἰδιαιτέρως τῶν γεωργικῶν τάξεων ἔφθασεν εἰς τὸ *non plus ultra* καὶ οἱ διευθύνοντες ἑπομένως τὰς πολιτικὰς τύχας τῆς Νήσου ἔχουσι καθῆκον ἱερὸν νὰ ἐξεύρωσιν ὡς ἄλλοι ἰατροὶ εὐσυνείδητοι καὶ φιλάνθρωποι συγχρόνως τὰ φάρμακα τὰ ὁποῖα ἐνδείκνυνται διὰ τὴν θεραπείαν αὐτοῦ.

Ἄλλως τε τοῦτο σημαίνει **διοίκησις** καὶ ὄχι βέβαια τυπικὴν διεκπεραίωσιν τῶν διαφόρων πολιτικῶν ὑποθέσεων ἑνὸς τόπου καὶ ἐκτέλεσιν ἀκριβῶς τῆς τρεχούσης ὑπηρεσίας.

* Διοίκησις=ἐπινόησις, πρόνοια, ἐνέργεια, δρᾶσις βελτιωτικὴ **καταστάσεως δυσαρέστου.**

ΠΑΓΚΥΠΡΙΟΙ ΑΓΩΝΕΣ

ΛΕΥΚΩΣΙΑΣ

Οἱ βουλόμενοι ἐκ τῶν ἄλλων πόλεων ὅπως ἐξασφαλίσουν θέσιν διαμονῆς ἐν Λευκωσίᾳ κατὰ τοὺς Παγκυπρίους Ἀγῶνας παρακαλοῦνται ὅπως ἀποταθῶσιν ἐγγράφως καὶ ἐγκαίρως πρὸς τὸν κ. Πολ. Τσιγαρίδην μέλος τῆς ἐπὶ τούτῳ καταρτισθείσης Ἐπιτροπείας.

ΕΚ ΤΗΣ ΕΠΙΤΡΟΠΕΙΑΣ
ΤΟΥ ΓΥΜΝ. ΣΥΛΛ. ΤΑ «ΠΑΓΚΥΠΡΙΑ».

ΔΗΛΩΣΙΣ

Ἡ ὑποφαινομένη **Καλομοίρα χ'' Ἀχιλλέως** ἐκ Λευκωσίας δηλῶ, ὅτι ἀπὸ πολλῶν ἤδη ἐτῶν καὶ ἤδη καὶ εἰς τὸ ἑξῆς ἀνέθεσα καὶ ἀναθέτω καὶ θὰ ἐξακολουθήσω νὰ ἀναθέτω πρὸς τοὺς ἄλλους μεσίταις καὶ εἰς τὴν ἐκ Λευκωσίας κ. Ἑλένην Τσάρου νὰ πωλῇ διὰ λογαριασμόν μου καὶ ἐπὶ προμηθείᾳ τὰ ἰδικά μου παννιὰ καὶ τὰ ἄλλα εἴδη τῶν ὑφασμάτων μου. Τοῦτο δὲ φέρω εἰς γνῶσιν τοῦ Κοινοῦ καὶ ὧδε, διὰ νὰ γνωρίζῃ, ὅτι τὰ ὑπὸ τῆς κ. Ἑλένης Τσάρου πωλούμενα ἑκάστοτε παννιὰ καὶ διάφορα ἄλλα εἴδη ὑφασμάτων ἀνήκουσιν εἰς ἐμὲ καὶ οὐχὶ εἰς αὐτήν.

Ἐν Λευκωσίᾳ, τῇ 3 Ἀπριλίου 1923.

ΚΑΛΟΜΟΙΡΑ Χ: ΑΧΙΛΛΗ

ΥΠΟΔΗΜΑΤΟΠΟΙΕΙΟΝ ΑΚΟΠ ΓΙΕΡΚΑΝΙΑΝ

ΕΝ ΛΕΥΚΩΣΙᾼ

ΚΕΝΤΡΙΚΗ ΟΔΟΣ

(Ἔναντι τοῦ Καταστήματος τοῦ κ. Δικράν Οὐζουνιὰν καὶ παραπλεύρως τοῦ Παντοπωλείου τοῦ κ. Μιχ. Γεωργιάδου.)

Φέρομεν εἰς γνῶσιν τοῦ Σ. Κοινοῦ ὅτι ἐπρομηθεύθημεν τελευταίως πλουσίαν συλλογὴν δερμάτων καὶ κατεσκευάσαμεν καὶ κρατοῦμεν μεγάλην παρακαταθήκην ἑτοίμων στερεῶν καὶ κομψῶν ὑποδημάτων ὅλων τῶν μεγεθῶν δι' ἄνδρας, γυναῖκας καὶ παιδία, τὰ ὁποῖα πωλοῦμεν εἰς πολὺ χαμηλὰς τιμάς.

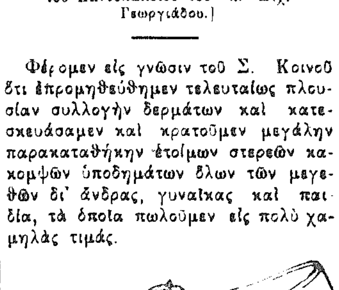

ΕΚΠΤΩΣΙΣ 25 ο)ο.

Ἐπίσης κατεσκευάσαμεν διὰ τὴν προσεχῆ θερινὴν περίοδον καὶ ἔχομεν ἑτοίμην μεγάλην συλλογὴν ΛΕΥΚΩΝ ΥΠΟΔΗΜΑΤΩΝ ΜΕ ΣΟΛΕΣ ΑΠΟ ΑΜΙΑΝΤΟΝ ἅτινα θὰ πωλῶμεν ἐφέτος κατὰ 25 ο)ο εὐθηνότερον ἀπὸ πέρυσι, ὡς καὶ πληθώραν ΠΕΔΙΛΩΝ ὅλων τῶν μεγεθῶν πολὺ στερεῶν.

Εἰς τοὺς ἀγοράζοντας ποσότητα ὑποδημάτων παρέχομεν ἔκπτωσιν ὡς καὶ εὐκολίας περὶ τὴν πληρωμήν.

Διατελῶ μεθ' ὑπολήψεως

ΑΚΟΠ ΓΙΕΡΚΑΝΙΑΝ.

(6—5)

Η ΑΝΑΣΤΑΣΙΣ ΤΟΥ ΧΡΙΣΤΟΥ

ΚΑΙ ΤΑ ΟΡΦΑΝΑ

Ὕστερα ἀπὸ λίγες μέρες ὅλοι οἱ Χριστιανοὶ θὰ γιορτάσουμε τ' ἅγια Πάθη τοῦ Χριστοῦ μας καὶ κατόπιν ἀπ' αὐτὰ τὴν ἔνδοξόν Του Ἀνάστασιν.

Ἀνάσταση! Μιὰ λέξις ποῦ γεννᾷ στὴ ψυχή μας ἀφάνταστη χαρὰ καὶ γοητεία, ποῦ σκορπίζει παντοῦ τὴν ἀγάπη καὶ τὴν εὐτυχία καὶ ποῦ κράζει δυνατὰ σὲ κάθε Χριστιανικὴ ψυχή, σὰν βροντερὴ καμπάνα, νὰ ξεχάσῃ τὲς λύπες καὶ τὲς πίκρες τῆς ζωῆς, νὰ λησμονήσῃ τὲς φροντίδες καὶ τοὺς κόπους γιὰ τὴν ὀντότητά της, καὶ μ' ὁλόθερμη κι' ὁλόχαρη καρδιά, νὰ γιορτάσῃ τὴν θεϊκὴ γιορτή......

Ἄραγε ὅλες ἡ Χριστιανικὲς καρδιὲς συμμετέχουν στὴ μεγάλη αὐτὴ θεϊκὴ γιορτή; ἀλλοίμονον! Ἡ ζωντανὴ αὐτὴ χαρὰ δὲν εἶνε γιὰ ὅλους. Ὑπάρχουν καρδιὲς χριστιανικές, ποῦ δὲν μποροῦν καμμιὰ νὰ γευτοῦν χαρά, γιατὶ οἱ καϋμοὶ καὶ οἱ πόνοι εἶνε βαθειὰ ριγμένοι μέσα τους, γιατ' εἶναι ξένες ριγμένες σὲ κάθε τῆς γῆς ἄκρη, μακρυὰ ἀπὸ τἀγαπημένα χώματα ποῦ ἐγεννήθησαν, γιὰ τὲς ὁποῖες ὁ οὐρανὸς εἶνε πάντα συννεφιασμένος καὶ μιὰ ἐρημιὰ ἀπέραντη τὲς περιβάλλει. Μιὰ φουρτούνα ἀκοίμητη παντοτεινὰ ταράζει τὰ στήθη τους, ἕνας πόνος πλατὺς χωρὶς ὅρια, γιὰ τὸ χαμὸ τῆς γλυκειᾶς Πατρίδας τους. Εἶναι οἱ δυστυχισμένοι πρόσφυγες ἀπὸ τὴν Μικρὰν Ἀσίαν καὶ τὴν Θράκην, εἶναι τὰ ἐρείπια τῆς ζωῆς τὰ ὀρφανά, ποῦ παντοῦ τὰ κυνηγᾷ μιὰ μαύρη συμφορὰ καὶ τὰ θερίζει ἄσπλαγχνα.

Νὰ πέρσυ, ἔτσι καιρό, γεμάτα νειότη καὶ δροσιά, μὲ τὸ χαμόγελο στὰ χείλη, χαρούμενα κι' ἐλεύθερα, τρέχανε στὴν ἐκκλησιὰ στὸ ἄκουσμα τῆς καμπάνας ποῦ τόνιζε ἁρμονικὰ τὸ «Χριστὸς Ἀνέστη» γιὰ νὰ γιορτάσουν τοῦ Χριστοῦ μας τὴν Ἀνάσταση. Ἐχάραζε ἡ αὐγὴ κι' εὐτυχισμένα μὲ μιὰ λαχτάρα στὴν καρδιὰ κτυποῦσανε τὰ κόκκινα αὐγὰ καὶ τρέχανε μὲ μιὰ ἀνέκφραστη χαρὰ στὸν πατέρα καὶ στὴν μητέρα, νὰ τοὺς εὐχηθοῦν χρόνια πολλά. Κανένα ἄγριο φάσμα τυράννου δὲν παρουσιαζότανε μπροστά τους ὅπως στὰ χρόνια τῆς σκλαβιᾶς, γιὰ νὰ ταράξῃ τὴν ἀπέραντη εὐτυχία τους. Μπροστά τους βλέπανε τὴ λευκὴ φουστανέλλα νἀνεμίζεται σὰν χόρευε τὸ κυπαρισσόκορμο παλληκάρι ποῦ τοὺς δώρησε τὴν ἐλευθερία τους, καὶ ψηλὰ στὸ θεόρατο καμπαναριὸ τὴ γαλανόλευκή μας, νὰ διαλαλῇ στὲς πο[...] χρόνια ὑπόφεραν καὶ στέναζαν κάτω ἀπὸ βαρὺ ζυγό, πῶς πέρασαν τὰ πικρὰ χρόνια τῆς σκλαβιᾶς........

Ἦταν ἐφήμερη ἡ εὐτυχία τους· μιὰ μαύρη καὶ συννεφιασμένη μέρα, τὸ σύμβολο τῆς τυραννίας καὶ τῆς ἁρπαγῆς, τὸ μυσαρὸ μισοφέγγαρο, ξαναφαίνεται στὴ Μικρὰ Ἀσία καὶ βάφεται γιὰ νὰ γίνῃ πειὸ κόκκινο μέσα στὸ αἷμα τῶν Χριστιανῶν. Ἔφυγεν ἡ Κυανόλευκος ποῦ ἐσκόρπιζε τὴν ἀγάπην καὶ τὴν εὐτυχίαν καὶ ἄφηκεν ἔρημα ἐγκαταλελειμμένα τὰ παιδιά της, στὴ μανία καὶ τὴν ὀργὴ τοῦ τυράννου. Καὶ ἔτσι ἐσυνεχίσθησαν πάλιν τὰ μαρτύρια καὶ τὰ βάσανα τόσων αἰώνων καὶ ἡ Ἑλληνικὴ ψυχὴ ἐβυθίσθη σ' ἕνα μεγάλο πένθος.

Ὅσοι μπόρεσαν νὰ γλυτώσουν ἀπὸ τὸ φονικὸ μαχαῖρι τοῦ Τούρκου, μὲ πόνο στὴ ψυχή τους ἐγκατέλειψαν τὴν γλυκειά τους πατρίδα καὶ ρίχτηκαν ὅπου καθένας πρόφτασε σὲ καΐκι ἢ βαρκοῦλλα στὸ μέσον τοῦ χειμῶνα, ἀψηφοῦντες τὸν θάνατο ἀπὸ τὴν τρικυμία γιὰ νὰ γλυτώσουν σὲ καμμιὰ Ἑλληνικὴ γωνιά.

Ἡ ζωή τους εἶνε πικραμμένη στὴ ξενητειά, γιατ' ἡ χαρὰ χάθηκε γιὰ πάντα γιὰ τὲς δυστυχισμένες καρδιές τους, βαθειὰ ρίζωσε στὰ σπλάγχνα τους ἀμέτρητη λύπη. Ἡ ἀνάμνησι τῆς περασμένης εὐτυχίας τους εἶνε φαρμάκι καυστικὸ γιὰ τὲς πονεμένες ψυχές τους. Ἡ μαύρη μοῖρα θέλησε νὰ ζήσουν μακρυὰ ἀπὸ τὰ ἀγαπημένα τους χώματα, νὰ πλανῶνται στὸν κόσμο ἄστεγα, γυμνὰ καὶ πεινασμένα, ἀληθινὰ φάσματα ἀπὸ τὲς στερήσεις καὶ τὴν πεῖνα. Τὰ μάτια τῆς ψυχῆς τους στρέφονται περίλυπα στὴ γλυκειὰ πατρίδα τους, ἐκεῖ ποῦ ἐγεννήθησαν, ἐκεῖ ποῦ ζήσανε μὲ ὄνειρα γλυκά, ἐκεῖ ποῦ βασίλευε παντοτεινὰ ἡ χαρὰ γι' αὐτούς.....

Εἶνε κι' αὐτὰ τὰ δυστυχισμένα Ἑλληνες. ἔζησαν κι' αὐτὰ κάτω ἀπὸ ἑλληνικὸν οὐρανόν, γνώρισαν κι' αὐτὰ μιὰ φορὰ τὴ χαρά, εἴχανε κι' αὐτὰ χαμόγελο στὰ χείλη κι' ἐλπίδα στὴν καρδιά, ἐπανηγύρισαν κι' αὐτὰ ὅταν ὁ στρατός μας μὲ τὴν ὁρμή του ἔδιωχνε μακρυὰ τὰ βάρβαρα στίφη τοῦ Τούρκου, γιὰ νὰ τοὺς λυτρώσῃ ἀπὸ τὴ φοβερὴ σκλαβιὰ ποῦ πέντε αἰῶνες ἔπνιξε τὰ στήθη τους ἔπνιγε τὴ ζωή τους......

Μὰ ἡ μοῖρα δὲν τὸ θέλησε! Δὲν πρόφτασαν νὰ αἰσθανθοῦν τὴ συγκλονιστικὴ χαρὰ γιὰ τὴν ἐλευθερωσί τους, νὰ νοιώσουν τὴν θερμότητα τῆς μητρικῆς ἀγκάλης, νὰ ρουφήξουν ἀχόρταγα τὸ μυρωμένο ἀγέρι τῆς λευτεριᾶς ποῦ τόσα χρόνια πρόσμεναν καὶ λαχταροῦσαν, καὶ πάλιν μαῦρα νέφη ἐκάλυψαν τὸν οὐρανό τους. Ἡ γαλανόλευκη ποῦ ἐκυμάτιζε περήφανη στὴν ὡραία Μικρὰ Ἀσία καὶ Θράκη, ἐκείνη ποῦ ἐσκόρπιζε τὴν παρηγορία στὲς πονεμένες ψυχὲς τῶν σκλάβων, ἐκείνη ποῦ ἐστάλαζε τὴ χαρὰ καὶ τὴν εὐτυχία στοὺς δυστυχισμένους ἀδελφούς μας, ὑπεχώρησε πρὸ τῆς ἐρυθρᾶς Ἡμισελήνου, γιατὶ οἱ Ἰσχυροὶ τῆς Γῆς ἔτσι ἠθέλησαν, νὰ ὑψώσουν τὴν ἡμισέληνον ὑπεράνω τοῦ Σταυροῦ!!!

Τίνος δὲν ραγίζεται ἡ καρδιὰ καὶ τίνος τὰ μάτια δὲν γεμίζουν ἀπὸ δάκρυα, ὅταν βλέπῃ τὰ φτωχὰ αὐτὰ συντρίμια τῆς ζωῆς, τοὺς δυστυχισμένους πρόσφυγας καὶ τὰ ὀρφανά, νὰ ἐγκαταλείπουν τὰς οἰκίας των, τὰς περιουσίας των, κάθε ἱερόν, γιὰ νὰ γλυτώσουν μόνον τὴν ζωήν των.

Τὰ κύματα ποῦ κτυποῦν στὰ Κυπριακὰ παράλια ἔφεραν καὶ στὸ νησί μας μερικὰ ἀπὸ τὰ δυστυχισμένα αὐτὰ πλάσματα. Ἔρχονται ἀπὸ τὴ πατρίδα τους, ἀφ' οὗ τὴν εἶδαν ἀπὸ μακρυὰ νὰ καίεται καὶ ἡ φλόγες της νὰ γλύφουνε τὸν οὐρανό. Ἔρχονται ἀπὸ τὴν δύστυχη Μικρὰ Ἀσία ποῦ κατάντησε ἡ κοιλάδα τῶν γόων καὶ τῶν θρήνων, ἔρχονται ἀπὸ τὸν τόπο τῆς φρίκης καὶ τῆς κολάσεως γιὰ νὰ πατήσουν τὸ πόδι τους σὲ μέρος φιλόξενο καὶ νὰ ποτίσουν τὸ χῶμα μὲ τὰ θερμότερά τους δάκρυα....

Πλησιάζουν ἡ ἅγιες ἡμέρες τοῦ Πάσχα καὶ καθένας προσπαθεῖ νὰ κάμῃ στὰ παιδιά του καινούργια φορέματα. Ἔχουν ἄραγε καὶ τὰ δυστυχισμένα αὐτὰ πλάσματα ἔστω καὶ ἕνα ράκος γιὰ νὰ καλύψουν τὴν γυμνότητά τους; Τὰ κουρέλια ποῦ ἔσωσαν μαζὶ μὲ τὴν ζωήν των ἀπὸ τὸ μαχαῖρι τοῦ Τούρκου ἄρχισαν νὰ λυώνουν καὶ γυμνὰ νὰ προβάλλουν τὰ σώματά των......

Ὦ Χριστιανοί μου λυπηθῆτε τὰ φτωχὰ αὐτὰ συντρίμια τῆς ζωῆς· χαρίστε σ' αὐτὰ μιὰ μικρὴ παρηγοριά, κάμετέ τα νὰ ξεχάσουν τὸ φαρμάκι καὶ τὴν πίκρα τῆς ξενητειᾶς.

Σταλάξετε μέσα τους τὴν ἐλπίδα, κάμετέ τους νὰ ἔχουν θάρρος. Ὅπως ἡ Μεγάλη μας Μητέρα, ἡ ἐλευθέρα Ἑλλάς, ἁπλώνῃ ἀγκάλην μητρικὴν στὰ σκορπισμένα τέκνα της, ἂς περιποιηθῶμεν καὶ ἡμεῖς τοὺς ἀδελφούς [...] Δὲν ζητοῦν τὰ πλούτη μας, οὔτε νὰ τοὺς δώσωμεν ὅ,τι ἔχασαν. Ζητοῦν ἀπὸ μᾶς ὄχι νὰ τοὺς δώσωμεν ἕνα κομμάτι ξηρὸ ψωμὶ ἢ ἕνα ράκος νὰ σκεπαστοῦν μονάχα, ἀλλὰ καὶ νὰ τοὺς ἀγαπήσωμεν, νὰ τοὺς δώσωμεν λίγο μέρος στὴ ψυχή μας, νὰ τοὺς συμπαθήσουμε σὰν ἀδελφούς μας. Κι' ἐμεῖς εἴμαστε φτωχοὶ καὶ μὲ δυσκολία κερδίζουμε τὰ μέσα γιὰ τὴ συντήρησί μας. Ἂς τοὺς δώσωμεν ὅ,τι μποροῦμεν· οἱ πλούσιοι ἀπὸ τὰ περισσεύματα καὶ οἱ φτωχοὶ ἀπὸ τὰ ὑστερήματά μας.

Σ' αὐτὲς τὲς ἅγιες ἡμέρες, ἂς χαροῦν κι' αὐτοὶ μαζύ μας, ἂς τοὺς ἀνακουφίσουμε μὲ μιὰ γλυκειὰ παρηγοριά, ἂς τοὺς προσφέρουμε τὴ ψυχικὴ γαλήνη καὶ ἀνάπαυσι, ἂς διώξουμε ἀπὸ τὴν φαντασία τους τὲς ἀπαίσιες ἡμέρες κι' ἂς τοὺς δροσίσουμε μὲ τὴν γλυκειὰν ἐλπίδα, τὴν βασίλισσα τοῦ κόσμου.....

25 Μαρτίου 1923.

ΜΙΧΑΗΛ ΠΑΠΑΧΑΡΑΛΑΜΠΟΥΣ

ΣΑΝΔΑΛΑ

στερεώτατα, ἠγγυημένα δι' ὁλόκληρον καλοκαῖρι, εἰς διάφορα χρώματα καὶ μὲ τιμὰς πολὺ χαμηλάς

ΘΑ ΕΥΡΕΤΕ μόνον εἰς τὸ παρὰ τὸ Γυναικοπάζαρον Ὑποδηματοποιεῖόν μου.

ΚΩΝΣΤΑΝΤΙΝΟΣ ΑΝΑΣΤΑΣΙΟΥ.

Ἐνοικιάζεται

τὸ κατώγεων τῆς κατὰ τὴν ἐνορίαν Ἁγ. Ἰωάννου κατοικίας τοῦ κ. Γ. Θ. ΠΙΕΡΙΔΟΥ.

Διὰ πλειοτέρας πληροφορίας οἱ βουλόμενοι ἀποταθήτωσαν πρὸς τὸν ἴδιον.

ΚΥΠΡΙΑΚΑ

ΣΥΝΕΔΡΙΑ ΤΟΥ ΕΘΝΙΚΟΥ ΣΥΜΒΟΥΛΙΟΥ

Ἡ Α. Μακαριότης ὁ Πρόεδρος τοῦ Ἐθνικοῦ Συμβουλίου συνεκάλεσε τοῦτο εἰς τὴν τακτικὴν ὑπὸ τοῦ Καταστατικοῦ τῆς Πολιτικῆς Ὀργανώσεως ὁριζομένην Σύνοδον διὰ τὴν 29)11 Ἀπριλίου, ἤτοι τὴν Τετάρτην τοῦ Πάσχα καὶ ὥραν 10ην π.μ.

Κατὰ τὰς ὑπὸ τοῦ Μ. Ἀρχιεπισκόπου προσκλήσεις πρὸς τὰ μέλη τοῦ Ἐθν. Συμβουλίου τὰ ἑξῆς θέματα θ' ἀπασχολήσωσι τὸ Συμβούλιον:

Α. Ὁ προϋπολογισμὸς τοῦ τοῦ νέου ἔτους.

Β'. Συζήτησις ἐπὶ τοῦ Ἐκπαιδευτικοῦ ζητήματος.

Γ'. Οἱαδήποτε ἄλλα θέματα σχετικὰ πρὸς τὸν σκοπὸν τῆς Πολιτικῆς Ὀργανώσεως καὶ προσαγόμενα ἐνώπιον τῆς Ἐκτελεστικῆς Ἐπιτροπείας συμφώνως πρὸς τὰς διατάξεις τοῦ Καταστατικοῦ Χάρτου.

ΤΗΛΕΓΡΑΦΗΜΑΤΑ ΤΟΥ ΑΡΧΙΕΠΙΣΚΟΠΟΥ ΕΙΣ Κ)ΠΟΛΙΝ

Ἡ εἰσήγησις τοῦ Μ. Ἀρχιεπισκόπου περὶ ἀναθέσεως τῆς ἀντιπροσωπείας τῆς Κυπρ. Ἐκκλησίας κατὰ τὴν προσεχῆ Σύνοδον εἰς Κων)πολιν περὶ τοῦ Ἡμερολογίου καὶ ἄλλων ζητημάτων εἰς τὸν Μητροπολίτην Νικαίας (πρώην Ἀγχιάλου) ἐγένετο ἀποδεκτὴ ὑπὸ τῶν Μητροπολιτῶν καὶ σχετικῶς ἀπεστάλησαν χθὲς ὑπὸ τοῦ Ἀρχιεπισκόπου τὰ κατωτέρω τηλεγραφήματα:

Οἰκουμ. Πατριάρχην Μελέτιον
Κων)πολιν.

Ἀποδεχόμενοι πρότασιν Ὑμετέρας Παναγιότητος σχηματισμοῦ ἐπιτροπῆς μελετήσει Ἡμερολόγιον Πανορθόδοξα ζητήματα παρεκαλέσαμεν Μητροπολίτην Νικαίας ἀντιπροσωπεύσῃ Ἐκκλησίαν Κύπρου.

ΑΡΧΙΕΠΙΣΚΟΠΟΣ ΚΥΠΡΟΥ

* * *

Μητροπολ. Νικαίας Βασίλειον
Κων)πολιν.

Ἐξ ὀνόματος Ἐκκλησίας Κύπρου εὐτυχησάσης γνωρίσῃ ἐκτιμήσῃ πεπνυμένην Σεβασμιότητα παρακαλοῦμεν Ὑμετέραν Σεβασμιότητα ἀντιπροσωπεύσητε αὐτὴν ἐν ἐπιτροπῇ δι' Ἡμερολόγιον Πανορθόδοξα ζητήματα.

ΑΡΧΙΕΠΙΣΚΟΠΟΣ ΚΥΠΡΟΥ

ΔΗΜΟΣΙΑΙ ΔΙΑΛΕΞΕΙΣ

Η ΑΥΤΟΚΡΑΤΕΙΡΑ ΘΕΟΦΑΝΩ

Ἡ τρίτη διάλεξις εἰς τὴν «Ἀγάπην τοῦ Λαοῦ» ἔγινεν ὑπὸ τοῦ κ. Μενελ. Φραγκούδη Διευθυντοῦ τῆς «Ἀληθείας» ἐπὶ τοῦ θέματος: «Ἡ Αὐτοκρατόρισσα Θεοφανώ».

Τὴν διάλεξιν ἐτίμησαν πλὴν τῶν μελῶν τοῦ Σωματείου καὶ πλῆθος κυριῶν, Ἐθνικοὶ Σύμβουλοι, ἐπιστήμονες μεταξὺ τῶν ὁποίων ὁ Γυμνασιάρχης τοῦ Παγκυπρίου, καὶ ἡ Α. Μ. ὁ Ἀρχιεπίσκοπος. Ὁ Προεδρεύων τοῦ Ἀναγνωστηρίου κ. Γ. Μαρκίδης παρουσίασε τὸν ὁμιλητὴν πρὸ τοῦ ἀκροατηρίου διὰ θερμῆς προλαλιᾶς, εἰς τὴν ὁποίαν ἐδικαιολόγησε καὶ τὸ θέμα αὐτοῦ καὶ ἐξῆρε τὸ δημοσιογραφικὸν ἔργον τοῦ κ. Φραγκούδη ἀνδρὸς ἔχοντος, εἶπε, ζωηρὰν ἐθνικὴν πίστιν, ἡ ὁποία εἶνε ἀπαύγασμα ἠθικῆς αὐστηρότητος καὶ συνειδήσεως δυνάμεως μεταβλητῆς εἰς ἐνέργειαν.

Μετὰ ταῦτα ἀνῆλθεν ἐπὶ τοῦ βήματος ὁ ῥήτωρ τῆς ἡμέρας, ὅστις ἐπραγματεύθη τὸ ἱστορικὸν θέμα του μετὰ σαφηνείας πολλῆς, γλαφυρότητος ὕφους καὶ μὲ χάριν ἐπαγωγὸν καλοῦ *conferencier*. Ἡ ὡραία καὶ πολυθέλγητρος κόρη τοῦ Κρατεροῦ, ἡ περικαλλὴς καὶ εὐφυεστάτη Ἀναστασὼ ἡ αἰχμαλωτίσασα δύο αὐτοκράτορας καὶ τὸν αἰχμαλωτίσαντα ἑκατοντάδας χιλιάδων Ἀράβων περιώνυμον στρατηγὸν Νικηφόρον Φωκᾶν εὗρεν εἰς τοὺς λόγους τοῦ κ. Φραγκούδη τὸν ὕμνον τὸν ὁποῖον ἄλλως ἀπηχοῦσιν ὅλοι οἱ σύγχρονοί της Βυζαντινοὶ χρονογράφοι ἁμιλλώμενοι εἰς ἐγκώμια διὰ τὸ ἀκαταμάχητον κάλλος της, εἰς τὸ ὁποῖον δὲν ἀποκλείεται νὰ ὀφείλωνται κατὰ πολὺ καὶ οἱ πολεμικοὶ θρίαμβοι τοῦ θαυμαστοῦ της. Τοῦ λόγου στραφέντος περὶ τοὺς θριάμβους τούτους διηγήθη ὁ ῥήτωρ ἐκτενῶς πῶς ἐπανηγυρίζοντο εἰς τὸν Βυζαντινὸν Ἱππόδρομον κατὰ τρόπον βαρβαρικὸν ἀλλὰ καὶ μεγαλοπρεπῆ.

Ἡ ἅλωσις τοῦ Χάνδακος τῆς Κρήτης (τοῦ σημερινοῦ Ἡρακλείου καὶ ὄχι τῶν Χανίων ὡς ἐνόμιζετο ἄλλοτε) ἀπετέλεσεν ἐξέχον σημεῖον τῆς διαλέξεως, ἡ ὁποία πρὸς λύπην τοῦ πολυπληθοῦς ἀκροατηρίου ἀφέθη ἡμιτελὴς μέλλουσα νὰ συνεχισθῇ εἰς δευτέραν διάλεξιν τοῦ κ. Φραγκούδη κατελθόντος τὸ βῆμα ὑπὸ τὰ χειροκροτήματα τῶν παρισταμένων.

ΠΑΓΚΥΠΡΙΟΙ ΑΓΩΝΕΣ

ΟΙ ΔΗΛΩΘΕΝΤΕΣ ΑΘΛΗΤΑΙ

ΕΠΙΣΗΜΟΙ ΠΡΟΣΚΛΗΣΕΙΣ

Ἡ Ἐπιτροπεία τοῦ Γυμναστικοῦ Συλλόγου μας μετὰ τοῦ δραστηρίου καὶ ἀκαταπονήτου Γυμναστικοῦ κ. Γ. Σκουταρίδου ἐργάζονται συνεχῶς διὰ τὴν κατὰ τὸ δυνατὸν εὐπροσωποτέραν παράστασιν τοῦ Γυμναστηρίου κατὰ τοὺς ἀγῶνας.

Μέχρι τῆς προσεχοῦς Παρασκευῆς θὰ ἔχῃ συμπληρωθῇ τελείως ἡ οἰκοδομὴ τῶν Ἀποδυτηρίων μετὰ τοῦ Ὑποστέγου, ὁ δὲ στίβος ἐστρώθη ἤδη ἄριστα ὑποβοηθούσης καὶ τῆς τελευτελευταίας βροχῆς.

Εὔσταλεῖς δὲ καὶ καλλίσωμοι νέοι προπονοῦνται τακτικῶς ἀπὸ τῆς 4ης —6ης μ.μ. ἀναμένοντες μετὰ πεποιθήσεως τὸ στεφάνωμα τῆς νίκης.

Οἱ ἀθληταὶ Λευκωσίας ἀνέρχονται εἰς 20—25 οἱ πλεῖστοι τῶν ὁποίων εἶνε παλαίμαχοι καὶ νικηταί, 5—6 δὲ νέοι. Θὰ ἐμφανίσῃ δὲ ἡ πρωτεύουσα ἀγωνιστὰς σχεδὸν εἰς ὅλα τὰ ἀγωνίσματα.

Εἰς τὸν Σύλλογον τῶν «Παγκυπρίων» θὰ ἀνήκωσι καὶ 3—4 ἀθληταὶ ἐκ τοῦ Στροβόλου, ἄλλοι τόσοι ἐκ τοῦ χωρίου Ἀκάκι καὶ 10—12 ἐκ τῆς Ἀθηαίνου.

Ὑπὸ τοῦ Γ. Συλλόγου Κυρηνείας «ὁ Πραξάνδρος» ἐδηλώθησαν ἤδη 4 ἀγωνισταὶ ἐκ τῶν ὁποίων δύο διὰ τοὺς δρόμους τῶν 1500 μ., τῶν 5 χιλιομέτρων καὶ τὸν Μαραθώνιον, 1 διὰ τὸ ἅλμα τριπλοῦν καὶ 1 διὰ τὴν σφαιροβολίαν.

Ἐκ τοῦ Γυμναστικοῦ Συλλόγου «Ζήνων» δὲν θὰ ἀποσταλῶσιν, ὡς γνωστὸν ἀγωνισταί, ἀλλὰ θὰ προσέλθωσιν, ὡς πληροφορούμεθα παρὰ τοῦ ἐκ Λάρνακος ἀνταποκριτοῦ τοῦ «Κ. Φύλακος» [...] οἱ [...] νισμοὶ τῶν Ὀλυμπιακῶν Ἀγώνων ὁρίζουσιν ὅτι ἐνδεχομένη νίκη θεωρεῖται ἀτομικὴ τοῦ νικητοῦ, ὅστις καὶ λαμβάνει μετάλλιον, ἀλλὰ λογίζεται εἰς τὸν Γυμναστικὸν Σύλλογον ὁ ὁποῖος ἔχει εἰς τὸ σχετικὸν ἀγώνισμα τὰ δευτερεῖα.

Ἐκ τοῦ Γυμναστικοῦ Συλλόγου τῶν «Ὀλυμπίων» ἐδηλώθησαν μέχρι τοῦδε 12 ἀθληταί.

Ἐκ τοῦ Γυμναστικοῦ Συλλόγου Βαρωσίων, «ὁ Εὐαγόρας» ἐδηλώθησαν 4 ἀγωνισταί.

* * *

Ὑπὸ τῆς Ἐπιτροπείας τῶν «Παγκυπρίων» ἐστάλησαν Προσκλήσεις διὰ τοὺς Ἀγῶνας καὶ τὴν παράστασιν τοῦ Οἰδίποδος εἰς τὸν Ἀρχιεπίσκοπον καὶ τοὺς Μητροπολίτας, τοὺς Ἡγουμένους, τὸν Πρόξενον τῆς Ἑλλάδος, τοὺς Ἐθνικοὺς Συμβούλους, τοὺς Δημάρχους τῶν πόλεων καὶ κωμοπόλεων καὶ τοὺς Διευθυντὰς τῶν Ἐφημερίδων.

* * *

Διὰ τὴν παράστασιν τοῦ «Οἰδίποδος» ἐξελέγησαν 12 μαθηταὶ τῆς ΣΤ' τάξεως τοῦ Παγκ. Γυμνασίου οἱ ὁποῖοι προπονούμενοι ὑπὸ τοῦ κ. Βεάκη θ' ἀποτελέσωσι μετὰ τριῶν ἠθοποιῶν τὸν χορὸν τοῦ Σοφοκλείου δράματος.

ΦΟΝΟΣ ΥΠΟ ΖΑΠΤΙΕ

ΕΙΣ ΜΕΣΑ ΓΕΙΤΟΝΙΑΝ (ΛΕΜΕΣΟΥ)

Τὴν π. ἑβδομάδα ἔλαβε χώραν εἰς τὸ προάστειον Λεμεσοῦ Μέσα Γειτονιὰ στυγερώτατον ἔγκλημα, τὸ ὁποῖον κατὰ τὰς πληροφορίας μας ἔγεινεν ὑπὸ τὰς ἑξῆς περιστάσεις:

Τρεῖς νέοι τοῦ χωρίου μεταξὺ τῶν ὁποίων καὶ ὁ ἀτυχὴς Χαρίλαος Μιχαὴλ συνείθιζον νὰ πηγαίνωσιν εἰς τὸ γειτονικὸν χωρίον Ἅγ. Ἀθανάσιος καὶ διασκεδάζωσιν. Φαίνεται ὅμως ὅτι ἡ εὐθυμία των ἦτο ὀλίγον ζωηρά, ὥστε νὰ δώσῃ λαβὴν εἰς Τοῦρκον χωροφύλακα νὰ προβῇ εἰς παρατηρήσεις πρὸς αὐτοὺς διὰ τὰς ὁποίας καὶ ἐξυλίσθη ὑπ' αὐτῶν, ὡς λέγεται.

Αὐτὰ συνέβησαν τὴν προπαρελθοῦσαν ἑβδομάδα. Τὴν π. Τετάρτην οἱ αὐτοὶ νέοι παρεδόθησαν εἰς τὴν συνήθη των διασκέδασιν, ἐπιστρέφοντες ὅμως εἰς Μέσα Γειτονιὰν συνηντήθησαν πάλιν μετὰ τοῦ ἰδίου Τούρκου ζαπτιέ, φέροντος τὴν φορὰν αὐτὴν ὅπλον.

Τότε ἄγνωστον ὑπὸ ποίας ἀκριβῶς συνθήκας ὁ ἐν λόγῳ ζαπτιὲς ἐπυροβόλησε κατὰ τῆς ὁμάδος τῶν 3 φίλων τρὶς καὶ ἐκ τῶν σφαιρῶν ὁ δυστυχὴς Χαρ. Μιχαὴλ κατέπεσε νεκρὸς καὶ μετεφέρθη εἰς τὸ Νοσοκομεῖον Λεμεσοῦ πρὸς νεκροψίαν μετὰ

ΠΙΣΚΟΤΤΑ-ΣΟΚΟΛΑΤΕΣ κ.λ.

FELIX POTIN

ΤΑ ΑΝΩΤΕΡΑ ΟΛΩΝ

Γενικὸς εἰσαγωγεύς: Κ. Φ. ΔΑΥΪΔ, ΛΕΥΚΩΣΙΑ.

(26—1)

τὴν ὁποίαν ἐτόφη. Ἐπληγώθη ἐπίσης ὑπὸ σφαίρας καὶ ὁ δεύτερος τῆς ὁμάδος.

Ὁ Τοῦρκος χωροφύλαξ μετὰ τοῦτο μετέβη εἰς Λεμεσόν, ὅπου ἐνεφανίσθη πρὸ τῆς Ἀστυνομίας δηλώσας, ὅτι συναντήσας 3 κλέπτας διέταξεν αὐτοὺς νὰ σταματήσωσι, ἀλλ' ἐπειδὴ αὐτοὶ δὲν ὑπήκουσαν, ἐπυροβόλησε κατ' αὐτῶν καὶ ὅτι ἐνδεχόμενον νὰ ἐφονεύθη κάποιος.

Ο ΑΡΧΙΕΠΙΣΚΟΠΟΣ ΚΑΙ ΤΑ ΣΧΟΛΕΙΑ ΛΕΥΚΩΣΙΑΣ

Πληροφορούμεθα, ὅτι εἰς συνεδρίαν τῆς Σχολικῆς Ἐπιτροπείας κατὰ τὴν π. ἑβδομάδα ὑπὸ τὴν προεδρίαν τοῦ Ἀρχιεπισκόπου, ἐζητήθη ὑπὸ τῆς Ἐφορείας παρὰ τῆς Α. Μακαριότητος ἡ ἐκτέλεσις προηγουμένης ὑποσχέσεως δοθείσης διὰ τοῦ ἐκ τῶν Θρονικῶν Ἐπιτρόπων τῆς Ἀρχιεπισκοπῆς κ. Μ. Σκουφαρίδου ἀφορώσης τὴν κατεδάφισιν τῶν περιφήμων σταύλων τῆς Ἀρχιεπισκοπῆς τῶν γνωστῶν ὡς «Καμηλαρκό». Διὰ τῆς τοιαύτης κατεδαφίσεως ἀφ' ἑνὸς μὲν θὰ κατωρθοῦτο νὰ ἀποκτήσῃ.....φῶς ὁ ἤδη τυφλὸς δρόμος πρὸ τοῦ Π. Διδασκαλείου ἑνούμενος μετὰ τοῦ δρόμου ὁ ὁποῖος φέρει ἀπὸ τοῦ Δημαρχείου πρὸς τὸ Π. Γυμνάσιον, ἀφ' ἑτέρου δὲ θὰ ἠδύνατο νὰ τοποθετηθῇ ἐπὶ τῆς ἑτέρας τῶν πλευρῶν τοῦ νεοχαρασσομένου δρόμου παρὰ τοῖχος τοῦ μέλλοντος νἀνεγερθῇ Παρθεναγωγείου. τὸ Διδασκαλεῖον νέου Ν.... αγωγείου.

Ἐν τούτοις πρὸς [illegible] καὶ λύ- [illegible] Ἐπιτροπείας ὁ Μακαριώτατος [illegible] ἠρνήθη τὴν κατεδάφισιν τῶν ἐν λόγῳ σταύλων καθόσον, εἶπε, δὲν [illegible] ἡ Τράπεζα Κύπρου τὸ ζητηθὲν δάνειον τῶν 8 χιλ. λιρῶν καὶ ἐπομένως δὲν θἀνεγερθῇ τὸ Ἀρχιεπ. Μέγαρον καὶ ἐπομένως δὲν δύνανται....νὰ κατεδαφισθῶσιν οἱ σταῦλοι εἰς τοὺς ὁποίους τώρα διαιτῶνται 6 ζῷα!

Σημειωτέον ὅτι κατὰ πληροφορίας δοθείσας πρὸς τὸν «Κυπρ. Φύλακα» τὸ ἀρχιτεκτονικὸν σχέδιον τοῦ Ἀρχ. Μεγάρου δὲν θὰ ἐθίγετο ποσῶς ἐκ τῆς κατακρημνίσεως τῶν σταύλων, εἰς δὲ τὴν Ἀρχιεπισκοπὴν ὑπάρχει πλέον ἡ ἀρκετὸς σταυλικὸς χῶρος ὄχι μόνον δι' 6 ἀλλὰ διὰ περισσότερα ζῷα.

Τὴν ἀπορίαν τῆς Ἐφορείας ἐπροξένησε καὶ ἰσχυρισμὸς τῆς Α. Μακαριότητος ὅτι «μέλη τῆς Ἐφορείας εἶνε καὶ μέλη τοῦ Διοικητικοῦ Συμβουλίου τῆς Τραπέζης Κύπρου καὶ ἐφόσον ἡ Τράπεζα δὲν παρε- [illegible] τας εἰς παράπονα διὰ τὴν μὴ ἐφαρμογὴν τοῦ σχεδίου καὶ τὴν μὴ κατεδάφισιν τῶν σταύλων.

Ἆρα.... προτιμότερον θεωρεῖται νὰ μένουν ὀλίγα ζῷα εἰς τὴν Ἀρχιεπισκοπὴν παρὰ νὰ ὠφεληθῶσι τὰ Σχολεῖα.

ΤΟ ΘΕΑΤΡΟΝ

Συνεχιζομένων τῶν παραστάσεων ἐδόθη τὴν νύκτα τοῦ π. Σαββάτου τὸ διδακτικὸν ἔργον τοῦ Γάλλου Ἀκαδημαϊκοῦ Μπριέ ἡ «Χιονάτη» εἰς τὴν ὁποίαν εἶχεν ἐξαιρετικὴν ἐπιτυχίαν ὡς Μαρία ἡ Κα Μουστάκα.

Τὴν ἑσπέραν τῆς Κυριακῆς ἐπαιχθη ὁ πολύκροτος «Ἀρχισιδηρουργός». Τὰ μέλη τοῦ Θιάσου ὑπεδύθησαν ὅλα μὲ φυσικότητα τοὺς ρόλους των, ἀλλ' οἱ θεαταὶ ἀπήλαυσαν ἰδιαιτέρως τὴν ὑπέροχον τέχνην τῆς Κας Μουστάκα ὑποδυθείσης τὴν εὐγενῆ καὶ ὑπερήφανον ἀλλὰ ταπεινωθεῖσαν πρὸ τοῦ εὐθυτάτου χαρακτῆρος τοῦ Φιλίππου Ντελπρὲ Κλαίρην. Ὡς Ντελπρὲ ἔπαιξε μὲ τὴν γνωστὴν δύναμιν ὁ κ. Βεάκης. Ὁ κ. Νέζερ ἦτο θαυμάσιος ὡς νεόπλουτος ἐπαρχιώτης Μπουλινέ.

Τὸ θέατρον ἀργεῖ ὅλην τὴν Μ. Ἑβδομάδα, ἐπαναλαμβάνονται δὲ αἱ παραστάσεις τὴν ἑσπέραν τοῦ Πάσχα μὲ τὴν Ἀγγλικὴν φάρσαν «ὁ Βενιαμὶν εἰς τὸ Καμπαρέ».

ΜΙΚΡΑ ΧΡΟΝΙΚΑ

Η Α. Μ. ὁ ΑΡΧΙΕΠΙΣΚΟΠΟΣ θὰ τελέσῃ τὴν θείαν λειτουργίαν κατὰ τὴν ἡμέραν τοῦ Πάσχα εἰς τὸν Καθεδρικὸν Ναόν, θὰ χοροστατήσῃ δὲ κατὰ τὸν Ἑσπερινὸν τῆς Ἀναστάσεως εἰς τὸν Ι. Ναὸν τοῦ Τρυπιώτου κατὰ τὴν καθωρισμένην ἀνέκαθεν τάξιν.

◆ ◆ ◆

Η Α. Μ. Η ΒΑΣΙΛΙΣΣΑ Σοφία μετὰ τῶν μελῶν τῆς Οἰκογενείας Αὐτῆς ὅλων ἀνεχώρησεν ἀπὸ τῆς Ἰταλίας εἰς Ρουμανίαν ἐγκατασταθεῖσα μονίμως εἰς Βουκουρέστιον.

◆ ◆ ◆

ΤΗΝ π. ΔΕΥΤΕΡΑΝ περὶ τὴν 10 π. μ. ἔγεινεν ἐν τῷ Δημαρχείῳ ἐπὶ παρουσίᾳ τοῦ ἀντ. Διοικητοῦ Λευκωσίας ὑπὸ τῶν Ἑλλήνων Δημοτικῶν Συμβούλων Λευκωσίας ἡ ἐκλογὴ τοῦ κ. Α. Λιασίδου ὡς Δημάρχου καὶ τοῦ κ. Ἀντ. Θεοδότου ὡς Ἀντιπροέδρου. Ὁ κ. Λιασίδης ηὐχαρίστησε τὰ μέλη διὰ τὴν ἐπανεκλογήν του καὶ ἐδέχθη τὰ συγχαρητήρια τῶν Δημοτικῶν Συμβούλων καθὼς καὶ τοῦ Διοικητοῦ.

Τὰ Ὀθωμανικὰ μέλη δὲν ἔλαβον μέρος εἰς τὴν ἐκλογὴν ἐγχειρίσαντα εἰς τὸν κ. Διοικητὴν ἔγγραφον Ἀγγλιστὶ συντεταγμένον, εἰς τὸ ὁποῖον δηλοῦσι τὸν λόγον διὰ τὸν ὁποῖον κατ' ἔθος ἀπέχουσι τῆς σχετικῆς ψηφοφορίας.

◆ ◆ ◆

ΜΕΛΟΣ τῆς Ἐπιτροπείας τῆς Τεκτονικῆς Στοᾶς «Σόλων» ἀπὸ κοινοῦ μετὰ τῶν Διευθύνσεων τῶν διαφόρων Ἐκπαιδευτηρίων τῆς πρωτευούσης ὥρισαν [illegible] θὰ κατανεμηθῇ τὸ ποσὸν τὸ ὁποῖον παρεχωρήθη διὰ τὴν μαθ[illegible] νεότητα αὐτῆς ἐκ τῶν εἰσπράξε[illegible] τοῦ τελευταίως διοργανωθέντος χοροῦ. Τὸ ὅλον ποσὸν τὸ ὁποῖον δι[illegible] διὰ τοὺς ἀπόρους μαθητὰς £70 αἱ ὁποῖαι κατενεμήθησαν ὡς εἶνε: £20 εἰς τοὺς μαθητὰς τοῦ Π. Γυμνασίου, £10 εἰς τὸ Διδασκαλεῖον, £7 εἰς τὸ Παρθεναγωγεῖον Φανερωμένης, £15 εἰς τὰς Ἀστικὰς Σχολάς, καὶ £8 διὰ τὸ Παρθεναγωγεῖον Ἁγ. Ἀντωνίου.

◆ ◆ ◆

ΜΕΓΑΛΗ Ἀγγλικὴ Ἑταιρεία συνεβλήθη μετὰ τῆς Ἑλληνικῆς Κυβερνήσεως ὅπως ἀνερευνήσῃ τὸν βυθὸν τοῦ Ναυαρίνου, ὅπου ἐτάφη ὁ Τουρκικὸς στόλος τῷ 1827 ὑπὸ τῆς ἡνωμένης δράσεως τῆς Ἀγγλίας, Ρωσσίας καὶ Γαλλίας. Οἱ θησαυροὶ οἱ ὁποῖοι ἐλπίζεται ὅτι θἀνασυρθῶσιν ἐκ τοῦ βάθους τῆς θαλάσσης ὑπολογίζονται περίπου εἰς δέκα ἑκατομμύρια λιρῶν £. Ἐκ τούτων 20—30 ο)ο ἀναλόγως τῶν περιστάσεων θὰ ἀνήκωσι κατὰ τὸ συμβόλαιον εἰς τὸ Ἑλληνικὸν Κράτος.

◆ ◆ ◆

Ο ΓΥΜΝΑΣΤΙΚΟΣ Σύλλογος τῶν «Ὀλυμπίων» προεκήρυξεν Ἀθλητικοὺς Ἀγῶνας, οἱ ὁποῖοι θὰ τελεσθῶσι τὴν Κυριακὴν καὶ Δευτέραν τοῦ Πάσχα.

Θὰ ἐκτελεσθῶσιν δὲ κατ' αὐτοὺς καὶ μαθητικαὶ καὶ προσκοπικαὶ ἐπιδείξεις ἡ δὲ Φιλαρμονικὴ τοῦ Δήμου Λεμεσοῦ θὰ λαμπρύνῃ τὴν ἀθλητικὴν τελετήν.

◆ ◆ ◆

Ο ΕΝ ΕΛΛΑΔΙ «Ἑλληνικὸς Σύλλογος Κοινωνίας Ἐθνῶν» ἔστειλε διὰ τοῦ ἐν Κύπρῳ Προξένου τῆς Ἑλλάδος ἔκκλησιν πρὸς τὴν Α. Μ. τὸν Ἀρχιεπίσκοπον Κύπρου, διὰ τῆς ὁποίας περιγράφεται τὸ ἐπωφελὲς τῶν ἐνεργειῶν τοιούτου Συλλόγου ὑπὲρ τῶν ἐθνικῶν συμφερόντων παρὰ τῇ [illegible] πρὸς τοῦτο ἡ οἰκονομικὴ ἐνίσχυσις παρὰ τῶν ἁπανταχοῦ Ἑλληνικῶν κοινοτήτων.

Ἡ ἔκκλησις αὕτη συνοδεύεται διὰ συστατηρίου γράμματος τοῦ Ὑπουργείου τῶν Ἐξωτερικῶν πρὸς τὰς Πρεσβευτικὰς καὶ Προξενικὰς ἀρχὰς τῆς Α. Μεγαλειότητος.

◆ ◆ ◆

ΒΡΟΧΑΙ. Τὸ ἀπόγευμα τῆς π. Κυριακῆς κατέπεσαν ἀρκεταὶ βροχαὶ διὰ τῶν ὁποίων—ἐὰν ἦσαν γενικαὶ ἀνὰ τὴν Νῆσον —ἐπραγματοποιήθη ἡ ἀπαίτησις τῆς παροιμίας «ἂν κάμῃ ὁ Μάρτης δυὸ νερά». Τοιουτοτρόπως ἂν κάμῃ καὶ «ὁ Ἀπρίλλης ἄλλον ἕνα» ὑπάρχει ἐλπὶς οἱ γεωργοί μας νὰ κατορθώσουν νὰ πληρώσουν τοὺς .....τόκους τῶν δανείων των.

◆ ◆ ◆

ΕΙΣ ΔΙΑΚΟΣΙΑ ὁλόκληρα ἑκατομμύρια λιρῶν στερλινῶν ὑπολογίζεται ἡ παγκόσμιος ζημία ἐκ τῆς ἀγορᾶς μάρκων Γερμανικῶν. Ὅσοι ἐλαφρῶς σκεπτόμενοι ἐπεδίωξαν τὸ εὔκολον κέρδος ἀντιλαμβάνονται πλὴν ἀργά, ὅτι οἱ Γερμανοὶ ἔχουσι στρατηγικότητα ὄχι μόνον εἰς τὸ πεδίον τοῦ πολέμου, ἀλλὰ καὶ τὸ........οἰκονομικόν.

◆ ◆ ◆

ΑΙ ΠΑΝΗΓΥΡΕΙΣ τῆς «Ἐλῃᾶς» κατὰ τὴν π. Κυριακὴν εἰς Μόρφου καὶ Βαρώσια διεξήχθησαν μετὰ μεγάλης, ὡς μανθάνομεν, ζωηρότητος. Οἱ τεχνῖται καὶ μικρέμποροι ἐκ Λευκωσίας ἔκαμαν ἀρκετὰς πωλήσεις καίτοι εἰς τιμὰς ἐκπεσμένας ἕνεκα τῆς ἐπικρατούσης μεγάλης οἰκονομικῆς κρίσεως, ἡ ὁποία ἐπέδρασεν αἰσθητῶς εἰς τὰς τιμὰς τῆς ζητήσεως.

Ἀγοραπωλησίαι ζῴων ἰδίᾳ ἐσημειώθησαν πολλαὶ καὶ εἰς τὰς δύο πανηγύρεις.

◆ ◆ ◆

ΤΟ «ΚΥΠΡ. ΤΑΜΙΕΥΤΗΡΙΟΝ» θὰ πληρώνῃ τοὺς τόκους τῶν πενταλίρων Ὁμολογιῶν τοῦ λήξαντος ἔτους ἑκάστην Τρίτην, Τετάρτην καὶ Πέμπτην.

ΠΡΟΣΚΛΗΘΕΙΣ ὑπὸ τῆς Ἐπιτροπείας τῆς «Ἀγάπης τοῦ Λαοῦ» ὁ ἀλλοτ. Καθηγητὴς τῆς Φιλολογίας ἐν τῷ Παγκ. Γυμνασίῳ κ. Γ. Καραγιαννάκης θὰ ἐκφωνήσῃ εἰς τὸ Καταστημα αὐτῆς τὸν πανηγυρικὸν τῆς 25ης Μαρτίου, ἐπετείου τοῦ Σωματείου, τὴν Δευτέραν τοῦ Πάσχα, κατὰ τὴν Ἐγκύκλιον τοῦ Ἀρχιεπισκόπου.

◆ ◆ ◆

ΤΟ ΣΑΒΒΑΤΟΝ τοῦ Λαζάρου ἡ Α. Μ. ὁ Ἀρχιεπίσκοπος ἐτέλεσε τὴν θείαν λειτουργίαν εἰς τὸν Καθεδρικὸν Ναὸν χειροτονήσας κατ' αὐτὴν εἰς πρεσβύτερον τὸν Ἱερολογιώτατον Διάκονον κ. Λαυρέντιον Μιχαηλίδην, Π. Θ. καὶ Καθηγητὴν τῶν Θρησκευτικῶν εἰς τὸ Ἡμιγυμνάσιον Πάφου καὶ προχειρίσας τοῦτον μετὰ ταῦτα εἰς Ἀρχιμανδρίτην διὰ τὴν Ι. Μονὴν Ἁγ. Νεοφύτου.

—Ἐπίσης τὴν Κυριακὴν τῶν Βαΐων ἡ Α. Μακαριότης ἐλειτούργησεν εἰς τὸν Ι. Ναὸν Τρυπιώτου χειροτονήσας εἰς πρεσβύτερον τὸν Ἱερολογ. κ. Ἱερώνυμον Κυκκώτην, Διδάκτορα τῆς Φιλολογίας καὶ τὸν δόκιμον τῆς Ι. Μονῆς Ἁγ. Νεοφύτου κ. Παναγιώτην εἰς διάκονον, μετονομασθέντα Μακάριον.

Κατὰ τὴν ἑορτὴν ταύτην ὡμίλησεν ἀναπτύξας τὴν σημασίαν αὐτῆς ὁ Ἱεροκήρυξ τῆς Ἀρχιεπισκοπῆς κ. Ι. Παπαπορφυρίου.

◆ ◆ ◆

ΠΡΟΣ ΤΗΝ Α. Μ. τὸν Ἀρχιεπίσκοπον διεβιβάσθη ἔγγραφον τοῦ Ὑπουργείου τῶν Ἐξωτερικῶν τῆς Ἑλλάδος διὰ τῆς Α. Ἐντιμότητος τοῦ ἐν Κύπρῳ Ἑλληνικοῦ Προξένου διὰ τοῦ ὁποίου ζητοῦνται πληροφορίαι περὶ τοῦ ἐκ Σμύρνης πρόσφυγος ἐν Κύπρῳ κ. Γεωργίου Θεολόγου, ὑπὸ τῆς ἀδελφῆς του Ἐλένης Ἀλεξ. Θεολόγου διαμενούσης ἤδη ἐν Δράμᾳ.

Παρακαλεῖται ὁ γνωρίζων τι περὶ τούτου νὰ πληροφορήσῃ τὴν Α. Μ. τὸν Ἀρχιεπίσκοπον.

◆ ◆ ◆

ΤΗΝ ΕΣΠΕΡΑΝ τῆς π. Κυριακῆς διεπράχθη εἰς Στρόβολον κλοπὴ εἰς τὴν οἰκίαν τοῦ Γεωργίου χ" Λαμπῆ εἰς τὴν ὁποίαν εἰσελθόντες ἄγνωστοι ἀφήρεσαν ἀπὸ τῆς ἱματιοθήκης ἀρκετὰ σινδόνια καὶ 7 λίρας.

◆ ◆ ◆

ΤΗΝ προσεχῆ Κυριακὴν κατὰ τὰς 4 1)2 μ. μ. θὰ λάβῃ χώραν εἰς τὸ Θέατρον Τζεμαλῆ πυγμαχία μεταξὺ τοῦ Ἕλληνος Ἐμμ. Ἀλγέρη καὶ τοῦ Ἀρμενίου Γιοχάνες Χορομιάν.

◆ ◆ ◆

ΕΞΕΔΟΘΗ ἡ «Ἀγωγὴ» (ἀρ. 43, 44 καὶ 45) περιέχουσα ἐκτενὲς ἄρθρον διὰ τοῦ ὁποίου ὑποστηρίζεται ἡ ἀνεξαρτησία τοῦ διδασκάλου ἀναιρουμένων τῶν ἀντιθέτων γνωμῶν καὶ ἄλλην ὕλην ἐνδιαφέρουσαν τὸν διδασκαλικὸν κόσμον.

ΚΟΣΜΙΚΗ ΗΧΩ

ΔΙΗΛΘΕ τῆς πόλεώς μας ὁ εὐπαίδευτος Ἀγροτικὸς Ἰατρὸς Λεύκας κ. Μιχ. Κονταρίνης.

—Ἐπίσης διῆλθε τῆς πρωτευούσης ὁ κάλλιστος Κωμοδίκης Λευκονοίκου κ. Γ. Σωτηριάδης.

◆ ◆ ◆

Η ΔΙΑΛΕΞΙΣ τοῦ κ. Μ. Φραγκούδη θὰ συνεχισθῇ εἰς τὴν «Ἀγάπην τοῦ Λαοῦ» κατὰ τὴν ἑβδομάδα τῆς Διακαινησίμου καὶ πιθανώτατα τὴν Πέμπτην.

◆ ◆ ◆

ΧΡΗΣΤΗ καὶ καλοκἀγαθος συμπολῖτις, ἡ

ΕΛΕΝΗ ΗΛΙΑ ΤΑΒΕΡΝΑΡΗ

ἀπεβίωσε τὴν π. Παρασκευήν. Ἡ κηδεία τῆς μεταστάσης ἔγεινε σεμνοπρεπέστατα τὴν ἐπαύριον εἰς τὸν Ι. Ναὸν Τρυπιώτου παρακολουθοῦντος πλήθους συγγενῶν καὶ φίλων.

Συλλυπούμενοι τὴν θυγατέρα αὐτῆς Καν Ἁγ. Ἀλωνεύτη καθὼς καὶ πάντας τοὺς οἰκείους τῆς ἐκλιπούσης εὐχόμεθα εἰς αὐτὴν τὴν μέλλουσαν αἰωνίαν εὐδαιμονίαν.

ΔΙΑΦΟΡΟΝ

ΤΟΝ ΑΡΙΣΤΕΥΣΑΝΤΑ κατὰ τὰς τμηματικὰς του ἐξετάσεις τοῦ πρώτου ἔτους ἐπιμελέστατον φοιτητὴν τῆς Φιλολογίας καὶ ὑπότροφον τῶν Ἑλληνικῶν Ἐκπαιδευτηρίων τῆς πόλεώς μας κ. Γεώρ. Δ. Ζαμπάρδαν ἐκ Λευκωσίας, συγχαίρομεν ἐγκαρδίως.

Λευκωσία, τῇ 28)3)1923. Μ. Ι.

ΧΡΗΜΑΤΙΣΤΙΚΟΝ ΔΕΛΤΙΟΝ

Κατὰ τελευταῖον τηλεγράφημα ἐκ Λονδίνου ἡ ἀξία τῶν κυριωτέρων νομισματικῶν μονάδων ἔχει ὡς ἑξῆς ἐν σχέσει πρὸς τὴν Ἀγγλικὴν λίραν:

Μάρκα	100.000	£1
Λιρέτται	93.62	»
Φράγγα	70.60	»
Δολλάρια	4.68	»
Ὀθωμ. λίραι	7.15	»

ΕΦΘΑΣΑΝ τὰ ἀναμενόμενα ἐκ Παρισίων καλοκαιρινὰ γυναικεῖα Καππέλλα τῆς τελευταίας μόδας τῆς Δ)δος Μάρθας Γ. Ἔρωτα. Ἐπίσης ἔφθασαν καὶ παιδικὰ διαφόρων εἰδῶν εἰς τιμὰς συγκαταβατικάς.

Ἀπεβίωσεν εἰς Κερύνειαν τὸ παρ. Σάββατον ἀπὸ ἔτους καὶ πλέον κλονισθείσης τῆς ὑγείας αὐτοῦ πολίτης ἔγκριτος καὶ ἀγαθώτατος ὡς ἄνθρωπος, ὁ

ΔΗΜΗΤΡΙΟΣ Γ. ΔΗΜΗΤΡΙΑΔΗΣ

συνταξιοῦχος Πάρεδρος Δικαστής.

Ὁ μακαρ. εἶχε διατελέσει ἀπὸ τοῦ 1883 ὡς Πρωτοκολλητὴς καὶ μετὰ ταῦτα ὡς Ἕλλην Πάρεδρος εἰς Κτῆμα καὶ Λάρνακα ὑπηρετήσας ἐπὶ 18 ὁλόκληρα ἔτη καὶ κατὰ διαλείμματα ὡς προσωρινὸς Πάρεδρος Λευκωσίας καὶ Κυρηνείας, πάντοτε ἐκτελέσας τὸ καθῆκον αὐτοῦ εὐόρκως καὶ εὐσυνειδήτως.

Ὁ Νομικὸς Κόσμος τῆς Κύπρου ἰδιαιτέραν ὀφείλει εὐγνωμοσύνην πρὸς τὸν ἄνδρα διότι ἐν συνεργασίᾳ μετὰ τοῦ πρώην Ἀρχιδικαστοῦ Σὶρ Τάϊζερ ἐξεπόνησε μετάφρασιν εἰς τὴν Ἀγγλικὴν τῶν Νομικῶν περὶ Βακουφίων Διατάξεων καὶ ἄλλων Ὀθωμανικῶν Νόμων ἐκ τῆς Τουρκικῆς τῆς ὁποίας ἦτο γνώστης ἄριστος.

Ἡ κηδεία τοῦ μακ. Δημητριάδου ἐγένετο εἰς τὸν Ι. Ναὸν Ἀρχαγγέλου χοροστατοῦντος τοῦ Π. Μητροπολίτου Κυρηνείας κ. Μακαρίου παρισταμένης ὁλοκλήρου τῆς Κοινότητος ἄνευ οὐδεμιᾶς πομπῆς κατὰ τὴν ἐπιθυμίαν τοῦ μεταστάντος ἐκφρασθεῖσαν εἰς ἐπιστολὴν αὐτοῦ ἐπὶ τῆς ὁποίας εἶχεν ἐπιγραφῇ νἀναγνωσθῇ μετὰ τὸν θάνατον αὐτοῦ καὶ πρὸ τῆς κηδείας.

Συλλυπούμενοι θερμῶς τοὺς οἰκείους καὶ ἰδιαιτέρως τὸν ἀγαπητὸν κ. Χαρίλ. Δημητριάδην, Δήμαρχον Κυρηνείας, πρωτότοκον υἱὸν τοῦ μεταστάντος, εὐχόμεθα εἰς τὴν ψυχὴν αὐτοῦ τὴν αἰωνίαν ἀνάπαυσιν καὶ ἀδιατάρακτον μακαριότητα.

ΑΝΤΑΠΟΚΡΙΣΕΙΣ

ΕΚ ΛΑΡΝΑΚΟΣ

ΛΑΡΝΑΞ, τῇ 3ῃ Ἀπριλίου 1923.

Τὸ Δημοτικὸν Συμβούλιον Λάρνακος συνῆλθε τὴν π. Τετάρτην ὑπὸ τὴν προεδρίαν τοῦ Διοικητοῦ καὶ ἐξέλεξε παμψηφεὶ Δήμαρχον τὸν κ. Δ. Ν. Δημητρίου καὶ Ἀντιπρόεδρον τὸν κ. Γ. Π. Ἀραδιππιώτην κατὰ πρότασιν τοῦ ἐκ τῶν Συμβούλων κ. Νικ. Χαϊζηλοΐζη.

Χαρακτηριστικὸν τῆς αὐστηρότητος καὶ εὐθύτητος τοῦ κ. Δημητρίου εἶνε ὅτι [illegible] τίον ἑνὸς ἐκ τῶν Ὀθωμανῶν Συμβούλων καθυστεροῦντος φόρον Δημοτικόν. Ὁ ἐν λόγῳ Σύμβουλος εἶπεν ὅτι ὑπηρετεῖ τὸν Δῆμον ἐπὶ ἔτη, ἀλλ' ὁ Δήμαρχος εἶπεν ὅτι ἀκριβῶς διὰ τοῦτο ὤφειλε νὰ εἶνε τακτικώτερος εἰς τὰς πρὸς τὸν Δῆμον ὑποχρεώσεις του.

—Τὴν π. Κυριακὴν κατέπλευσεν εἰς τὸν λιμένα μας τὸ Κυπριακὸν ἀτμόπλοιον «Λεμεσός» διὰ τοῦ ὁποίου εἰσήχθησαν 224 σάκκοι ἀλεύρων καὶ 80 βαρέλια πετρελαίων.

—Δυστυχῶς ἡ πόλις μας δὲν θἀντιπροσωπευθῇ ἐπισήμως εἰς τοὺς «Παγκυπρίους» Ἀγῶνας, πανήγυριν ἐθνικῆς καὶ κοινωνικῆς σημασίας μεγάλης καὶ καταφανοῦς. Ἐν τούτοις 3—4 ἀθληταί, βραβευταὶ τῆς εὐρύθμου κινήσεως καὶ τῶν σωματικῶν ἀσκήσεων ὑπέβαλον, ὡς μανθάνομεν, αἴτησιν περὶ συμμετοχῆς εἰς τοὺς Ἀγῶνας ἰδιωτικῶς εἰς τὴν Ἐπιτροπείαν τοῦ Γ. Σ. τὰ «Παγκύπρια» ἀναμένοντες τὴν ἀπόφασιν αὐτῆς, διὰ νὰ κατέλθωσι τὴν προσεχῆ Τρίτην εἰς Λευκωσίαν.

—Ὁ κ. Μ. Καρεμφυλλάκης προσέφερε £2 ὡς συνδρομήν του ὑπὲρ ἀνεγέρσεως προαυλίου εἰς τὴν Ι. Μονὴν Ἁγ. Γεωργίου τοῦ Κοντοῦ.

—Τὸ Ἐμπορικὸν Λύκειον διέκοψε τὰ μαθήματα χάριν τῶν ἑορτῶν τοῦ Πάσχα ἀπὸ τοῦ π. Σαββάτου. Α. Ω.

× × ×

ΕΚ ΛΕΜΕΣΟΥ

ΛΕΜΕΣΟΣ, τῇ 2α Ἀπριλίου 1923.

Τὴν παρελθοῦσαν Δευτέραν διεξήχθη ἐν σχετικῇ ζωηρότητι καὶ πλήρει τάξει ἡ ἐκλογὴ τοῦ Δημοτικοῦ Συμβουλίου, καθ' ἣν προσῆλθον καὶ ἐψήφισαν 884 ἐκλογεῖς. Ἡ διαλογὴ γενομένη τὴν ἐπομένην ἔφερεν ἐπιτυχόντας ὁλόκληρον τὸν συνδυασμὸν τοῦ κ. Ἀλέκου Ζήνωνος μὲ καταπληκτικὴν πλειονοψηφίαν. Αὔριον Τρίτην θὰ γίνῃ ἡ ἐκλογὴ τοῦ Προέδρου καὶ Ἀντιπροέδρου τοῦ Δημοτικοῦ Συμβουλίου.

Ἡ πόλις τιμήσασα ἐπιδεικτικώτατα τὸν συνδυασμὸν τοῦ πρώην Δημάρχου ἀπεκδέχεται θερμὸν τὸ ἐνδιαφέρον τοῦ νέου Δημοτικοῦ Συμβουλίου ὑπὲρ τῆς βελτιώσεως τῶν τοῦ Δήμου ὑφ' ὅλας τὰς ἐπόψεις καὶ ὑπὲρ τῆς θεραπείας τῶν τόσων ἀναγκῶν της.

—Τὴν ἀστυνομίαν τῆς πόλεώς μας ἀπησχόλησαν τὴν παρελθοῦσαν ἑβδομάδα δύο ἐγκλήματα. Τὸ ἓν ἐκ τούτων εἶναι ἐμπρησμὸς οἰκίας τινὸς ἐν τῷ χωρίῳ Βουνί, ἡ ὁποία κατεκάη ὁλόκληρος χωρὶς νὰ καταστῇ δυνατὸν νὰ περισωθῇ τι ἐκ τῶν ἐν αὐτῇ καθότι ὁ ἰδιοκτήτης της ἔλειπεν εἰς Λεμεσόν. Ἡ ἀστυνομία παρ' ὅλας τὰς ἐρεύνας της δὲν κατώρθωσεν εἰσέτι νὰ ἀνεύρῃ τοὺς δράστας. Τὸ ἕτερον εἶναι φόνος ἐν Μέσα—Γειτονειᾷ κάποιου χωρικοῦ ὑπὸ Ζαπτιέ. Σχετικαὶ πληροφορίαι ἐλλείπουσι μέχρι τῆς στιγμῆς.

—Χθὲς Κυριακὴν ὁ διευθυντὴς τοῦ «Κήρυκος» κ. Δημ. Μ. Δημητριάδης ἐποιήσατο ἐν τῷ Θεάτρῳ Χατζηπαύλου τὴν περὶ τῆς Ἱστορίας τοῦ Θεάτρου διάλεξιν, ἐκ τῆς σειρᾶς τῆς ὑπὸ τῆς Ἐφορείας διοργανουμένης. Ὁ ὁμιλητὴς διεξῆλθεν ἐν γενικαῖς γραμμαῖς τὴν ἱστορίαν τοῦ Θεάτρου ἐνδιατρίψας κυρίως ἐπὶ τῶν Ἀττικῶν Τραγικῶν καὶ Κωμικῶν, τοῦ Σαίξπηρ καὶ Ἴψεν. Εἰς τὸ τέλος δὲ τῆς ὁμιλίας του ἐποιήσατο χαρακτηρισμοὺς ἐπιτυχεῖς τοῦ νεωτέρου θεάτρου καὶ ἐξήγησε τοὺς νέους προσανατολισμοὺς τούτου. Ἡ διάλεξις διαρκέσασα περὶ τὴν ὥραν ἐκράτησεν εἰς ἀδιάπτωτον ἐνδιαφέρον τὸ πολυπληθὲς ἀκροατήριον, τὸ ὁποῖον κατεχειροκρότησε τὸν ῥήτορα κατερχόμενον τοῦ βήματος.

—Ἡ προσεχὴς διάλεξις θὰ γίνῃ τὴν Κυριακὴν τῶν Μυροφόρων μὲ τὸν ἰατρὸν κ. Φ. Λυσιώτην διὰ τὸν Ὑπνωτισμόν.

—Χθὲς ἐξηκολούθησεν εἰς τὸ Παρθεναγωγεῖον ἡ φιλανθρωπικὴ ἀγορὰ ὑπὲρ τοῦ Μαθητικοῦ Συσσιτίου. Τὴν ἑορτὴν ταύτην ἐλάμπρυνε διὰ τῆς συμμετοχῆς του ὁ δωδεκαετὴς Βιρτουόζος Νίκος Καμπουράκης, καταμαγεύσας τὸ ἀκροατήριόν του μὲ τὴν μαεστρίαν του καὶ ἐξέπληξε τοῦτο μὲ τὸ φαινόμενον τῆς μουσικῆς του ἐντότητος.

—Ἡ ἀγορὰ διετηρήθη καὶ κατὰ τὴν ἑβδομάδα ταύτην ἥσυχος ἐκτὸς τῆς μικρᾶς κινήσεως ἡ ὁποία ἐσημειώθη ἕνεκα τῶν ἑορτῶν. ΑΝΤ.

ΤΑ ΝΕΩΤΕΡΑ ΤΗΛΕΓΡΑΦΗΜΑΤΑ

(ΔΙΑ ΤΟΥ ΡΕΟΥΤΕΡ)

ΛΟΝΔΙΝΟΝ, 1 Ἀπριλίου.—Ἡ Συμμαχικὴ ἀπάντησις εἰς τὰς Τουρκικὰς ἀντιπροτάσεις εἰσηγεῖται ἄμεσον ἀνάληψιν τῶν διαπραγματεύσεων ἐν Λωζάνῃ· ἀποδέχεται κατ' ἀρχὴν τὴν πρότασιν περὶ ἐπαναδιατυπώσεως τῶν ἄρθρων τῶν σχετιζομένων μὲ τὰς διομολογήσεις· πρὸς τὸν σκοπὸν τοῦ νὰ ἐξασφαλισθῇ εἰς τὴν Τουρκίαν τὸ ὄφελος τῆς ἀμοιβαιότητος ἐφ' ὅσον εἶναι δυνατόν· ἀπορρίπτει τὴν παράκλησιν τῆς Τουρκίας περὶ ἀποσπάσεως τῶν οἰκονομικῶν ἄρθρων ἐκ τῆς συνθήκης, ἀλλὰ φρονεῖ ὅτι ἡ ἐπὶ τούτου συμφωνία θὰ ἠδύνατο νὰ ἐπέλθῃ δι' ἀμοιβαίων παραχωρήσεων· δηλοῖ ὅτι οἱ Σύμμαχοι προσεκάλεσαν τοὺς ὑπηκόους των, οἵτινες ἔχουσι συμφέροντα ἐν Τουρκίᾳ, νὰ εἰσέλθωσιν εἰς διαπραγματεύσεις ἀπ' εὐθείας μετὰ τῆς Τουρκικῆς Κυβερνήσεως· ἐν τῇ περιπτώσει καθ' ἣν αἱ διαπραγματεύσεις θὰ κατέληγον ἐπιτυχῶς, οἱ Σύμμαχοι δὲν θὰ ἐπιμείνωσιν εἰς τὴν ἐν τῇ συνθήκῃ καταχώρησιν τῶν προηγουμένων των ἐπὶ τούτου διατάξεων· ἐκφράζει τὴν πεποίθησιν ὅτι διὰ τῆς ἐξ ἴσου ἀμφοτέρων καλῆς θελήσεως, ἡ εἰρήνη θὰ συνομολογηθῇ ἄνευ δυσκολίας.

ΚΩΝ)ΠΟΛΙΣ, 3 Ἀπρ. Ἀγγέλλεται ἐξ Ἀγκύρας ὅτι ἡ Τουρκικὴ ἀπάντησις εἰς τὴν τελευταίαν Νόταν τῶν Δυνάμεων ἀποστέλλεται σήμερον δεχομένη τὴν πρότασιν περὶ ἐπαναλήψεως τῶν διαπραγματεύσεων ἐν Λωζάνῃ κατὰ τὴν 15ην Ἀπριλίου. Ἡ ἀπάντησις ποιεῖται ἐπιφυλάξεις ὅσον ἀφορᾷ τὰ οἰκονομικὰ καὶ δικαστικὰ ζητήματα.

ΕΦΘΑΣΑΝ ΚΑΙ ΠΩΛΟΥΝΤΑΙ

ΨΑΘΑΚΙΑ

ΠΡΩΤΗΣ ΠΟΙΟΤΗΤΟΣ,
ΤΕΛΕΥΤΑΙΑΣ ΜΟΔΑΣ,
ΕΙΣ ΤΙΜΑΣ ΧΑΜΗΛΑΣ

ΣΤΟΥ ΓΙΑΓΚΟΥ ΝΙΚΟΛΑΟΥ & Σίας

Παραπλεύρως τῆς Ἐμπορικῆς Λέσχης.

ΧΕΙΡΟΥΡΓΙΚΗ
ΚΑΙ ΓΥΝΑΙΚΟΛΟΓΙΚΗ ΚΛΙΝΙΚΗ
Θ. ΑΣΤΡΑΙΟΥ

Ἐπὶ τετραετίαν Βοηθοῦ τῆς Πανεπιστημιακῆς Χειρουργικῆς Κλινικῆς Ἀθηνῶν καὶ ἐπὶ πενταετίαν Χειρουργοῦ ἐν τῷ Ἑλληνικῷ Στρατῷ.

ΕΝ ΛΕΥΚΩΣΙΑ:

ἐν τῇ ἐνορίᾳ Τρυπιώτου, παρὰ τὴν οἰκίαν τοῦ κ. Ι. Μιχαηλίδου ἐμπόρου.

Τοὺς ἀπόρους δωρεὰν ἑκάστην Κυριακήν. (7)

ΕΞΩΤΕΡΙΚΑ ΝΕΑ

—Θὰ γίνῃ πόλεμος ἐν Ἀνατολῇ; — Σοβαρὰ ἀποκαλύψεις.

ΛΟΝΔΙΝΟΝ 19. Ὁ «Μαγχεστριανὸς Φύλαξ» δημοσιεύει μὲ ἐπιφύλαξιν περικοπὴν ἄρθρου τοῦ κ. Φρέντερικ, πρώην Πρωθυπουργοῦ τῆς Οὐγγαρίας κατὰ τὴν ὁποίαν ὁ κ. Φρέντερικ ἔμεινεν ἐν Ρώμῃ ὁλόκληρον τὴν παρελθοῦσαν ἑβδομάδα διὰ νὰ βολιδοσκοπήσῃ τὸν κ. Μουσσολίνι, διὰ τὴν στάσιν ἣν θὰ ἐλάμβανεν ἡ Ἰταλία ἐν περιπτώσει σχηματισμοῦ Τουρκο—Βουλγαρο—Οὐγγρικοῦ συνασπισμοῦ, ἀποβλέποντος εἰς τὴν ἀπόρριψιν τῶν συμμαχικῶν προτάσεων διὰ τὴν Ἐγγὺς Ἀνατολὴν καὶ κήρυξιν τοῦ πολέμου. Ὁ «Μαγχεστριανὸς Φύλαξ» λέγει ὅτι ἀγνοεῖ ποίαν ἀπάντησιν ἔδωκεν ὁ κ. Μουσσολίνι, ἀλλ' ἀσφαλῶς ὁ κ. Φρέντερικ ἔλαβεν ἀπάντησιν ἥτις θὰ ἔφερεν αὐτὸν εἰς τὴν λογικήν. Νῦν μανθάνομεν ὅτι μεταβαίνει εἰς Ἄγκυραν καὶ ὅτι ἐπιμένει νὰ μὴ παραιτηθῇ τοῦ παράφρονος σχεδίου του.

—Ἵδρυσις Κεντρικῆς Γεωργικῆς Τραπέζης.

Ἐν τῷ ὑπουργείῳ τῆς Γεωργίας κατηρτίσθη τὸ Νομοθετικὸν Διάταγμα περὶ ἱδρύσεως Κεντρικῆς Γεωργικῆς Τραπέζης.

Διὰ τοῦ διατάγματος τούτου ὁρίζεται ὅτι ἡ Τράπεζα αὕτη θὰ διοικῆται ὑπὸ συμβουλίου ἑπταμελοῦς, ἀποτελουμένου ἐξ ἑνὸς ἀνωτέρου ὑπαλλήλου τοῦ Ὑπουργείου τῆς Γεωργίας, ἑνὸς τῆς Ἐθνικῆς Τραπέζης, τριῶν ἀντιπροσώπων τῶν Γεωργικῶν Συνεταιρισμῶν, τοῦ διοικητοῦ καὶ τοῦ ὑποδιοικητοῦ τῆς Γεωργ. Τραπέζης.

Ἡ ἐν λόγῳ Τράπεζα θὰ παρέχῃ δάνεια ἄνευ ὑποθήκης καὶ προθεσμίας ἐπὶ τόκῳ 6—7 ο)ο διὰ τοὺς κατὰ τόπους Γεωργικοὺς Συνεταιρισμοὺς καὶ 5 1)2—6 1)2 ο)ο διὰ τοὺς ἐν τῷ Κέντρῳ.

Τὰ κεφάλαια τῆς Γεωργικῆς Τραπέζης ὑπολογίζεται ὅτι θὰ ἀνέλθουν εἰς 90 ἑκατομμύρια, καταβληθησόμενα ὑπὸ τῆς Ἐθνικῆς Τραπέζης καὶ τῶν καταργουμένων Γεωργικῶν Τραπεζῶν Ἠπείρου, Μακεδονίας καὶ νήσων τοῦ Αἰγαίου ὡς καὶ τοῦ Κοινωφελοῦς Ταμείου Κρήτης.

—Ἀριθμὸς τῶν θυμάτων τοῦ ναυαγίου τῆς Σαλαμῖνος —Ὑποταλεῖας.

—Ὁ ἀριθμὸς τῶν φερομένων ὡς ἀγνοουμένων, κατὰ τὸ ναυάγιον τῆς Σαλαμῖνος, ἀνέρχεται εἰς 361 ὡς ἑξῆς: 138 τοῦ θωρηκτοῦ «Λῆμνος» 108 τοῦ θωρηκτοῦ «Ἀβέρωφ» 83 τοῦ «Κιλκὶς» 5 ἐξ ἄλλων πολεμικῶν 9 τῆς ὑπηρεσίας τοῦ λοιμοκαθαρτηρίου, 15 τοῦ πληρώματος τοῦ πλοίου, 2 ἀπολυμανταὶ καὶ εἷς πολίτης οἰκονομικὸς ὑπάλληλος τοῦ Λοιμοκαθαρτηρίου.

ΕΝΟΙΚΙΑΖΕΤΑΙ ἡ κατὰ τὴν ἐνορίαν Τρυπιώτου οἰκία τῆς Κας Ζωῆς Χ. Ρώσσου περιλαμβάνουσα 6 δωμάτια, μεγάλον ἡλιακόν, μαγειρεῖον, 2 ταράτσες, κῆπον καὶ πόσιμον ὕδωρ.

Πλειότεραι πληροφορίαι παρέχονται ὑπὸ τοῦ κ. Χρ. Γ. Ρώσσου Βιβλιοδέτου.

Ὑπεύθυνος Ἰδιοκτήτρια
ΜΑΡΙΤΣΑ Ε. ΠΕΤΡΙΔΟΥ

Τύποις «Λευκωσίας»
Πετρίδου καὶ Νικολάου.

ΙΣΟΛΟΓΙΣΜΟΣ "ΚΥΠΡΙΑΚΟΥ ΤΑΜΙΕΥΤΗΡΙΟΥ"

Κατὰ τὴν 28ην Φεβρουαρίου 1923.

ΕΝΕΡΓΗΤΙΚΟΝ

Δάνεια ἐπὶ ἐγγυήσει	£16,837.11.0
» ἀπέναντι ἑβδομαδιαίων καταβολῶν	» 3,105. 0.0
» » πενταλίρων Ὁμολογιῶν	» 2,101. 0.0
» » πενταλ. Ὁμολ. ληξάσης τριετίας	» 72. 0.0
» ἐπὶ ἐνεχύρῳ λαχειοφόρων Ὁμολογιῶν	» 205. 0 0
Τοκοφόροι τρεχ)νοι λογαριασμοὶ ἐπὶ ἐγγυήσει	» 13,005. 7 6
Τοκοφόροι τρεχ. λ)σμοὶ ἀνέναντι πενταλ. ὁμολ.	» 6,529. 9.8
Τόκοι εἰσπρακτέοι	» 4,183. 7.2 1)2
Ἔπιπλα	» 86.13 7
Μετρητὰ εἰς Ταμεῖον	» 1,943. 4.7
	£47,068.14.3 1)2

ΠΑΘΗΤΙΚΟΝ

Μετοχικὸν κεφάλαιον πενταλίρων Ὁμολογιῶν	£29,371.15.0
» » ἑβδομαδιαίων καταβολῶν	» 17,580.15.0
» » πενταλίρων ὁμολογιῶν ληξάσης τριετίας	» 110.15.6
Μετοχικὸν κεφάλεων ἑβδομαδιαίων καταβολῶν ληξάσης τριετίας	» 55. 8.6 1)2
	£47,068 14.3 1 2

Ἀνάλυσις τῆς Μερίδος «Κέρδη καὶ Ζημίαι».

ΔΟΥΝΑΙ

Ἔξοδα ἐν γένει ἀπὸ 1ης Μαρτίου 1922 μέχρι 28 Φεβρουαρίου 1923	£ 611. 2 8
Καθαρὸν κέρδος μερισθὲν ἐπὶ 5483 πενταλ. Ὁμολ.	» 1978.16.0
» » » » 3253 μετοχῶν ἑβδομαδιαίων καταβολῶν	» 741. 3 6
	£3,151. 2 5

ΛΑΒΕΙΝ

Τόκοι γραμματίων καὶ τρεχουμένων λ)σμῶν	£3056. 6.4
Τόκοι ὑπερημερίας ἑβδομαδιαίων καταβολῶν	» 38. 6.4
Δικαιώματα μεταβιβάσεως μετοχῶν	» 11. 4.0
Κέρδη ἐπὶ μετόχων ἀποσυρθέντων	» 45. 2.4
	£3,151. 2 5

Ἀναλογεῖ κέρδος ἐπὶ ἑκάστης πενταλ. ὁμολογίας £0.6.5
» » » » μετοχ. ἑβδομαδ. καταβ. » 0.4 5

Ἀξία ἑκάστης πενταλ. ὁμολ. μέχρι 28 Φεβρ. 1923 £5. 6.5
Ἀξία ἑκάστης μετοχ. ἑβδ. καταβ. μέχρι 28 Φεβρ. 1923 » 5.10.3

Ὁ Ταμίας
Κ. Σ. ΛΥΣΑΝΔΡΙΔΗΣ

Ὁ Διοικητὴς
Α. ΑΡΤΕΜΗΣ