Neapolis University

HEPHAESTUS Repository **http://hephaestus.nup.ac.cy**

Archive Cypriot Newspaper Materials Kypriakos Fylax

1924-03-19

þÿ š Å À Á ¹ ± º Ì Â ¦ Í » ± ¾ - ± Á . 8 9 0

Library of Neapolis University Pafos

http://hdl.handle.net/11728/10817

Downloaded from HEPHAESTUS Repository, Neapolis University institutional repository

ΚΥΠΡΙΑΚΟΣ ΦΥΛΑΞ

ΕΒΔΟΜΑΔΙΑΙΑ ΕΦΗΜΕΡΙΣ

ΟΡΟΙ ΣΥΝΔΡΟΜΩΝ
Ἡ συνδρομὴ εἶνε προπληρωτέα ὑποχρεωτική:
ΕΝ ΤΩι ΕΣΩΤΕΡΙΚΩι — Ἐτησία Σελ. 12, Ἑξάμηνος » 6
ΕΝ ΤΩι ΕΞΩΤΕΡΙΚΩι — Ἐτησία Σελ. 15, Ἑξάμηνος » 8
Τιμὴ ἑκάστου φύλλου γρόσια 3.

ΔΙΕΥΘΥΝΤΗΣ ΚΑΙ ΣΥΝΤΑΚΤΗΣ
ΚΩΝΣΤ. Α. ΚΩΝΣΤΑΝΤΙΝΙΔΗΣ
Ἐπιστολαὶ καὶ ἀποστολαὶ τῇ Διευθύνσει.

ΓΡΑΦΕΙΑ:
ΟΔΟΣ ΛΗΔΡΑΣ (ΚΕΝΤΡΙΚΗ) ἀρ. 171.

ΕΤΟΣ Ε' (ΙΗ') ΑΡ. 255 (890).
ΕΝ ΛΕΥΚΩΣΙΑι (Κύπρου), τῇ 19η Μαρτίου 1924.

ΑΠΟ ΠΡΑΞΙΚΟΠΗΜΑΤΟΣ ΕΙΣ ΠΡΑΞΙΚΟΠΗΜΑ

Σειρὰ ὅλη γεγονότων ἀποδεικνύει ὅτι τὸ ἀντισυνταγματικὸν ἐν Ἑλλάδι κόμμα δὲν δυσκολεύεται μόλις ἀντικρύσῃ μίαν ἐναντιότητα καὶ μόλις ἀντιληφθῇ ἐπικειμένην μίαν ἐκλογικὴν κατατρόπωσιν, νὰ προβαίνῃ ἀπὸ πραξικοπήματος εἰς πραξικόπημα προβάλλον τὴν λάμψιν τῆς λόγχης καὶ τὸν συριγμὸν τῆς σφαίρας. Ὑπὸ μορφὴν σωστικῆς Ἐπαναστάσεως ἐνεργουμένης τάχα ὑπὸ πατριωτικῶν ἀξιωματικῶν ἐγκαθιδρύει Δικτατορίαν, ἡ ὁποία καταπατεῖ ἀπὸ τῶν πρώτων ἡμερῶν τῆς ἐμφανίσεώς της ὑπὸ τὸ πέλμα της τὰς ἀρχὰς τὰς ὁποίας αὐτὴ ὑποκριτικώτατα διεσάλπισε. Διενεργεῖ ἔπειτα μετὰ τὴν ρακοποίησιν τοῦ Συντάγματος καὶ τὴν κατακρεούργησιν τοῦ ἐκλογικοῦ νόμου ψευδεκλογὰς Ἐθνοσυνελεύσεως καὶ ἀπομακρύνει τοῦ Θρόνου τὸν πέμπτον δημοφιλῆ Βασιλέα τῶν Ἑλλήνων.

Καὶ ἤδη διὰ νέου πραξικοπήματος τῆς στρατοδημοκρατικῆς ὁμάδος, ἀφοῦ ἐξηνάγκασεν εἰς παραίτησιν τὴν κατὰ τεκμήριον Κοινοβουλευτικὴν Κυβέρνησιν Καφαντάρη, ἐπαπειλεῖ τὴν βιαίαν δημοκρατοποίησιν τῆς Ἑλληνικῆς Πολιτείας, ἡ ὁποία καθὼς ὑπὸ ὑποχθονίου δυνάμεως φθουμένη διατελεῖ ἀπὸ 9 ἤδη ἐτῶν εἰς συνεχῆ καὶ ἀκατάσχετον κραδασμόν.

Τὸ κατόρθωμα τῆς στρατοδημοκρατικῆς Ἑνώσεως εἶνε μόνον ὅτι τὴν δημοκρατίαν, ἡ ὁποία θεωρεῖται τὸ ἰδανικώτερον τῶν πολιτευμάτων, ὅταν εἶνε πραγματικὴ καὶ γνησία ἐκπροσώπησις τοῦ λαϊκοῦ φρονήματος, κατέστησεν ἀπεχθῆ ἐκ τῶν προτέρων διὰ τὸν φιλελευθερώτερον λαὸν τῆς Εὐρώπης, ἀφοῦ τοιούτους ἔχει ὑποστηρικτὰς καὶ θιασώτας τοῦ κάλλους της.

Θαυμάσιοι πράγματι δημοκρατικοὶ διαπνεόμενοι ὑπὸ φλογερᾶς λατρείας! πρὸς τὴν δημοκρατίαν. Τόση εἶνε ἡ ἀνήσυχος ἐπιθυμία των νὰ ἴδωσι τὸν Ἑλληνικὸν λαὸν ἀναλαμβάνοντα τὸ κράτος καὶ τὴν δύναμιν κατὰ τὴν διαρρύθμισιν τῶν πολιτικῶν τυχῶν του, ὥστε ἀκριβῶς τὴν παραμονὴν τῆς δημοσιεύσεως τοῦ Διατάγματος διὰ τὴν διενέργειαν τοῦ πολυκρότου δημοψηφίσματος ὡς πρὸς τὸ ἐγκληματικὸν δημιουργηθὲν Δυναστικὸν καὶ Πολιτειακὸν ζήτημα, ἐξεγείρονται, προβαίνουσιν εἰς διαβούλια, ὑπογράφουσι πολιτικὰ πρωτόκολλα καὶ ζητοῦσιν—ὄργανα αὐτοὶ τῆς Κρατικῆς θελήσεως—νὰ ἐπιβάλωσι τὰς ἀπόψεις των εἰς τὸν Πρωθυπουργόν, ὁ ὁποῖος διεκήρυξεν ὅτι ἠννόει νὰ ἐξασφαλίσῃ τὴν ἐλευθερίαν τῆς γνώμης τοῦ λαοῦ κατὰ τὸ δημοψήφισμα.

Ὁ μέλλων ἱστορικὸς τῆς Ἑλλάδος θὰ ἐλέγομεν ὅτι θὰ εὑρίσκετο πρὸ ἀκαταλήπτου φαινομένου, ἐὰν ἐπρόκειτο ἀβοήθητος νἀναλύσῃ τὴν ψευδοδημοκρατικὴν αὐτὴν πολιτείαν καὶ ἐὰν δὲν θὰ ὑπῆρχον παραλλήλως τόσαι ἁπταὶ ἀποδείξεις τῶν τάσεων καὶ τῶν σκοπῶν τῶν ἀνθρώπων, οἱ ὁποῖοι ἀνήρτησαν θεατρικώτατα τὴν δημοκρατικὴν κονκάρδαν ἐπὶ τοῦ στήθους, ὑπὸ τὸ ὁποῖον σφύζει καρδία στρατοκρατικὴ καθαρῶς καὶ τυραννική.

Συνέβη βεβαίως καὶ εἰς ἄλλας χώρας ἡ δημοκρατία νὰ ἐπιβληθῇ ὑπὸ ὀλίγων ἰδεοληπτων λατρευτῶν της, ἀλλὰ τοῦτο ἐπραγματοποιήθη, διότι τὸ δημοκρατικὸν ἰδεῶδες ἐπυρπόλει πραγματικῶς τὴν φαντασίαν καὶ ἐκύμαινε τὴν καρδίαν των, ὁ δὲ λαὸς πιεζόμενος ὑπὸ τῶν εὐγενῶν καὶ κληρικοφρόνων προσέτρεχεν ἐνθουσιώδης διὰ νὰ πίῃ εἰς χρυσᾶ κύπελλα τὸ νέκταρ τῆς δημοκρατικῆς ἰδεολογίας.

Ποῖον ποτὸν ὅμως θὰ εὕρῃ ἆρά γε ὁ Ἑλληνικὸς λαὸς εἰς τὰ ποτήρια τοῦ Παγκάλου καὶ τοῦ Κονδύλη, τοῦ ὁποίου τὰ ἄρθρα εἰς δημοσιογραφικὰ ὄργανα τῆς Κωνσταντινουπόλεως ἐθεώρει τόσον χρήσιμα ὁ Κεμὰλ νὰ ρίπτῃ κατὰ χιλιάδας εἰς τὰς τάξεις τοῦ εἰς τὴν Μικρὰν Ἀσίαν ἀγωνιζομένου Ἑλληνικοῦ Στρατοῦ δι' ἀεροπλάνων; Ποίου εἴδους ὑγρὸν θὰ εὕρῃ εἰς τὰ ποτήρια τῶν κατὰ ὀλεθρίαν μοῖραν ἀξιωματικῶν τοῦ Ἑλληνικοῦ στρατοῦ τῶν ὁποίων τὴν ἀπαισίαν δρᾶσιν κατ' αὐτὸ τὸ δημοσιογραφικὸν ἐν Ἀθήναις ὄργανόν των ἐρρύθμισαν αἱ ἑξῆς 3 ἀχαρακτήριστοι σκέψεις ὅσον ἀφορᾷ τὸ μελετηθὲν δημοψήφισμα:

1). Νὰ συμμορφωθῇ ὁ Στρατὸς (;;!) πρὸς τὰ ἀποτελέσματα τοῦ Δημοψηφίσματος καὶ ἑπομένως νὰ παραδώσῃ τὴν χώραν εἰς τὸν δήμιον;

2). Νὰ ταχθῇ ἀντιμέτωπος τοῦ λαοῦ; (εἰλικρινέστατος σεβασμός! πρὸς τὸν λαόν).

3). Νὰ ἐκπατρισθοῦν οἱ ἀξιωματικοὶ καὶ ἐν τοιαύτῃ περιπτώσει **ποῦ θὰ μεταβοῦν καὶ πῶς θὰ ζήσουν;**

Εἶνε σπαρακτικῶς ἀλγεινὸν διὰ τὴν Ἑλληνικὴν ψυχὴν τὴν ἀδιάφθορον ὅτι χίλιοι ἀνώτεροι καὶ κατώτεροι παράσπονδοι καὶ στασιῶται ἀξιωματικοί, διὰ νὰ σωθῶσιν ἀπὸ τιμωρίας τὴν ὁποίαν ἐπισύρει καθ' ἑαυτῶν ἡ ὅλη συμπεριφορά των, ἐκθέτουσι τὸ Ἔθνος ὅλον εἰς τὸν κίνδυνον τῆς ἀναρχίας καὶ τῆς Κρατικῆς ἐξαρθρώσεως χωρὶς νἀναλογίζωνται ὅτι αὐτοὶ κατατασσόμενοι εἰς τὰς μαχίμους δυνάμεις ὑπεσχέθησαν ἐνόρκως, ὅτι θὰ παραμένωσι μακρὰν τῆς πολιτικῆς καὶ θἀποτελῶσι πειθαρχικὰ καὶ πρόθυμα μέχρι θανάτου ὄργανα τῆς Πολιτείας.

Ἐν τούτοις ὁσονδήποτε δυσάρεστος καὶ ἂν ἦνε ἡ δημιουργηθεῖσα ἐκ τῆς Κυβερνήσεως Παπαναστασίου κατάστασις, ὁσαδήποτε δεινὰ καὶ ἂν φοβούμεθα ὅτι θὰ ἐπακολουθήσουν εἰς τὴν ἀτάσθαλον καὶ «μνηστηριακὴν» αὐτὴν ἐπίθεσιν κατὰ τῆς Πηνελόπης τῆς Κρατικῆς ἐξουσίας, ἔχομεν τὴν παρήγορον ἰδέαν, ὅτι ἡ κορύφωσις τοῦ πολιτικοῦ κακοῦ ὑπὸ τοὺς ἀκατασχέτους στρατοκράτας Ὀθωναῖον καὶ Τσιρογιάννην αὐτὴ αὐτὴ καὶ θὰ συντελέσῃ εἰς τὴν ὁριστικὴν ἀποκατάστασιν τῶν πραγμάτων, διότι θὰ ἐξαναγκάσῃ τὸν σκαιότατα ὑβριζόμενον ἐπὶ ἔτη λαὸν νὰ διακόψῃ τὴν ἀνόσιον εὐωχίαν τῶν συμποσιαστῶν μνηστήρων καὶ νἀποστείλῃ αὐτοὺς ἐκεῖ ὅπου παρέπεμψε τοὺς ὁμοίους των ὁ πολυμήχανος υἱὸς τοῦ Λαέρτου μετὰ τὸ τέρμα τῆς εἰκοσαετοῦς περιπλανήσεώς του, ὅταν ἀντελήφθη τὸ ἐλεεινὸν ὑπ' αὐτοὺς κατάντημα τοῦ Βασιλικοῦ Οἴκου του.

Εἶνε πολὺ προσφυὴς ἡ παρομοίωσις τοῦ λαοῦ πρὸς ἰσχυρὰν ἐλαστικὴν σφαῖραν, ἡ ὁποία ὅσῳ περισσότερον πιέζεται, μετὰ τόσον περισσοτέρας ὁρμῆς ἐκτινάσσεται. Ἢ μήπως ὁ Ἑλληνικὸς λαὸς θὰ στιγματισθῇ ὡς ἐθελόδουλος καὶ χωρὶς φιλοτιμίαν ἐπιτρέπων τὴν παράτασιν καταστάσεως ὀνειδιστικῆς καὶ καταστρεπτικῆς συγχρόνως;

ΕΞ ΑΘΗΝΩΝ

—ΑΣΤΟΧΟΣ ΜΕΤΑΣΤΡΟΦΗ ΤΟΥ Κου ΒΕΝΙΖΕΛΟΥ.
—Η ΕΥΣΤΑΘΕΙΑ ΤΟΥ Κου ΚΑΦΑΝΤΑΡΗ ΚΑΙ ΤΩΝ ΣΥΝΤΗΡΗΤΙΚΩΝ ΦΙΛΕΛΕΥΘΕΡΩΝ.
—ΤΡΟΜΕΡΑ ΚΑΤΗΓΟΡΙΑ ΚΑΤΑ ΠΛΑΣΤΗΡΑ ΚΑΙ ΓΟΝΑΤΑ.
—Ο ΚΑΤΗΓΟΡΟΣ ΕΠΙΜΕΝΕΙ ΠΡΟΚΑΛΩΝ.

Δὲν εἶνε ἀσυνήθεις μεταστροφαὶ καὶ παλινῳδίαι εἰς τὰς ἐπαγγελίας καὶ τὰς γνώμας καὶ εἰς αὐτὰ τὰ πολιτικὰ προγράμματα τῶν ἰθυνόντων πολιτικῶν ἀνδρῶν καὶ συγχωροῦνται αὗται, ὁσάκις εἶνε ἐπαρκῶς δεδικαιολογημέναι ὑπὸ περιστάσεων ἢ γεγονότων ἀπροβλέπτων, ἅτινα αἴφνης ἐγείρονται ὡς ἀνυπέρβλητοι φραγμοὶ καὶ ἡ πολιτικὴ φρόνησις καὶ τὸ κοινὸν συμφέρον ἐπιβάλλουσι τὴν παρέκκλισιν ἢ καὶ ἐκτροπὴν ἀπὸ τῆς προδιαγεγραμμένης πορείας.

Ἀτυχῶς διὰ τὸν κ. Βενιζέλον περιέπεσεν οὗτος ἐσχάτως εἰς ἀνακολουθίαν καὶ παλινῳδίαν ἀδικαιολόγητον, τείνουσαν ν' ἀνατρέψῃ ὅλον τὸ πολιτικόν του πρόγραμμα, ὅπερ εἶχε διαγράψει ἐν τῇ ἐπιστολῇ του ἐκείνῃ πρὸς τὸν κ. Ὀθωναῖον εἰς Παρισίους καὶ νὰ ματαιώσῃ ὅλην τὴν συντελεσθεῖσαν ἐδῶ ἐργασίαν του μετὰ τὴν ἐπάνοδόν του, ἐμείωσε δὲ μεγάλως τὸ κῦρος καὶ τὸ γόητρόν του παρὰ τῇ εἰλικρινεστέρᾳ καὶ πιστοτέρᾳ μοίρᾳ τοῦ κόμματός του, ἥτις περιῆλθεν εἰς τὴν ἀνάγκην νὰ ἀποκρούσῃ τὴν παλινῳδίαν τοῦ ἀρχηγοῦ της ὑπερασπίζουσα τὴν πολιτικὴν καὶ κομματικὴν ἀξιοπρέπειαν αὐτῆς καὶ ἀποσοβοῦσα, ἐν τῷ παρόντι τοὐλάχιστον, δυσάρεστα ἐπακόλουθα ἀγνώστων διαστάσεων.

Αἱ προγραμματικαὶ δηλώσεις τῆς Κυβερνήσεως Βενιζέλου αἱ κληροδοτηθεῖσαι εἰς τὴν διάδοχον κυβέρνησιν Καφαντάρη ἀπεριφράστως καὶ σαφῶς διετύπουν τὸν ἀπεριόριστον σεβασμὸν πρὸς τὴν λαϊκὴν θέλησιν καὶ ὥριζον ὅτι τό τε πολιτειακὸν καὶ τὸ δυναστικὸν ζήτημα θὰ ὑπεβάλλοντο εἰς τὴν κρίσιν καὶ τὴν ἀπόφασιν τοῦ λαοῦ διὰ δημοψηφίσματος.

Πρὸς τὰς δηλώσεις ταύτας ἀντετέθησαν σφόδρα οἱ τῆς Δημοκρατικῆς Ἑνώσεως, οἱ Ἐπαναστατικοὶ πληρεξούσιοι, στρατιωτικοὶ καὶ πολιτικοὶ καὶ σημαντικὴ μοῖρα τῶν Συντηρητικῶν Φιλελευθέρων καὶ ἐπὶ δύο ἤδη μῆνας ἡ λεγομένη Συντακτικὴ Συνέλευσις παρέστησε θέαμα ἀηδὲς καὶ θλιβερὸν εἰς ὁμόφρονας καὶ ἀντιθέτους. Ἠξίωσαν οὗτοι ὅπως ἡ Συνέλευσις ὡς κυρίαρχον σῶμα ἀνακηρύξῃ τὴν δημοκρατίαν καὶ κηρύξῃ ἔκπτωτον τὴν δυναστείαν καὶ μετὰ χρόνον ἀόριστον ἐρωτηθῇ ὁ λαὸς διὰ δημοψηφίσματος, ἐὰν ἀποδέχηται ἢ ἀποκρούῃ τὴν συντετελεσμένην ὑπὸ τῆς Συνελεύσεως μεταπολίτευσιν, ἠπείλησαν δὲ ἄλλως πολλὰ καὶ δεινά.

Ὁ κ. Ροῦσος, ἀρχηγὸς τῶν Φιλελευθέρων Δημοκρατικῶν ἐπέσειε τὸν κίνδυνον τοῦ χωρισμοῦ ἐνίων Ἑλληνικῶν χωρῶν ἀπὸ τῆς ἐπικρατείας, εἴποτε τὸ δημοψήφισμα ἀπέβαινεν ὑπὲρ τῆς Δυναστείας, οἱ Ἐπαναστατικοὶ καὶ στρατιωτικοὶ δημοκρατικοὶ (ὀξύμωροι ἐπιθέτων συνδυασμοὶ) ἠπείλησαν ὅτι καὶ 500 χιλ. στρατοῦ θὰ ἦσαν ἀνίκανοι νὰ ἐπαναφέρωσιν εἰς τὸν Θρόνον Του τὸν Βασιλέα Γεώργιον Β'.

Ἡ Κυβέρνησις Καφαντάρη ὑπέμεινεν ὅλας τὰς σφοδρὰς ἐπιθέσεις τῶν στρατοδημοκρατικῶν ἐμμένουσα πιστὴ καὶ ἀνένδοτος εἰς τὰς προγραμματικὰς δηλώσεις αὐτῆς καὶ ἐπρόκειτο τῷ π. Σαββάτῳ νὰ κηρυχθῇ περατωμένη ἡ ἐπὶ τούτων συζήτησις καὶ προκληθῇ ψηφοφορία τῆς Συνελεύσεως ἐπὶ ζητήματος ἐμπιστοσύνης πρὸς τὴν Κυβέρνησιν.

Ἐν τῷ μεταξὺ κατῆλθεν ἐκ Θεσσαλονίκης ὁ ὑποστράτηγος κ. Ὀθωναῖος, ἀρχηγὸς τοῦ Α' Σώματος Στρατοῦ καὶ ἀντιπρόσωπος τῶν Στρατιωτικῶν Συνδέσμων, ἡ ἄφιξίς του δὲ ἐφέρετο ὅτι ἐσκόπει ὅπως παράσχῃ πληροφορίας περὶ τῆς καταστάσεως τοῦ Ἑλληνικοῦ στρατοῦ ἐν Μακεδονίᾳ καὶ Θράκῃ καὶ κατὰ τὰς μεθορίους γραμμὰς πρὸς ἀπόκρουσιν πάσης ἀποπείρας ἀθρόας εἰσβολῆς βουλγάρων κομιτατζήδων, ὡς διετείνοντο οἱ στρατοδημοκρατικοὶ ὅτι θὰ συνέβαινεν, ἂν ἡ Συνέλευσις παρέτεινε τὴν μετέωρον πολιτικὴν κατάστασιν πρὸς διενέργειαν δημοψηφίσματος. Μετὰ τοῦ κ. Ὀθωναίου κατῆλθον εἰς Ἀθήνας καὶ δύο ἕτεροι Σωματάρχαι καὶ πάντες οὗτοι δὲν περιωρίσθησαν εἰς συνεννοήσεις καὶ συσκέψεις μετὰ τοῦ Ὑπουργοῦ τῶν Στρατιωτικῶν καὶ τοῦ Γενικοῦ Ἐπιτελείου ἀλλὰ καὶ μετὰ τοῦ κ. Βενιζέλου καὶ τοῦ κ. Ρούσου καὶ τοῦ κ. Παπαναστασίου καὶ τοῦ κ. Κονδύλη, ἐξ ὧν κατεδηλοῦτο ὅτι ἡ συγκέντρωσις τῶν στρατιωτικῶν τούτων ἀρχηγῶν εἰς τὴν πρωτεύουσαν εἶχε πολιτικὸν μᾶλλον ἢ στρατιωτικὸν σκοπὸν καὶ ἤρθη πᾶσα περὶ τούτου ἀμφιβολία μετὰ τὰ ἐπακολουθήσαντα διαβήματα τοῦ κ. Βενιζέλου παρὰ τῷ κ. Καφαντάρῃ καὶ πρὸς τοὺς ἄλλους πολιτικοὺς φίλους καὶ παράγοντας.

Κατὰ τὴν ὁμολογίαν τῶν βενιζελικῶν αὐτῶν φύλλων ὁ κ. Βενιζέλος μετὰ συσκέψεις μετὰ τοῦ ὑποστρατήγου Ὀθωναίου κατῆλθε τῇ π. Δευτέρᾳ εἰς Ἀθήνας καὶ συνηντήθη μετὰ τοῦ κ. Καφαντάρη, πρὸς ὃν εἶπεν ὅτι χάριν τῆς ἑνιαίας παρατάξεως τοῦ δημοκρατικοῦ κόσμου τροποποιήσῃ ἡ Κυβέρνησις τὸ πρόγραμμά της ἀποδεχομένη ὅπως τὸ δυναστικὸν ζήτημα ἀποφασισθῇ ἐν τῇ Συνελεύσει κηρυττούσῃ ἔκπτωτον τὴν δυναστείαν καὶ ὑπὸ τὸν ὅρον τῆς παραπομπῆς τῆς ἀποφάσεως εἰς δημοψήφισμα μετὰ τοῦ πολιτειακοῦ. Ὁ κ. Καφαντάρης ἠρνήθη διαρρήδην τοιαύτην τοῦ προγράμματος τροποποίησιν μεθ' ὃ προέτεινεν ὁ κ. Βενιζέλος ἵνα ἐπιψηφισθῶσι μὲν αἱ προγραμματικαὶ δηλώσεις τῆς κυβερνήσεως ὑπὸ τῆς Ἐθνοσυνελεύσεως, καὶ μετὰ τοῦτο ὁ κ. Ροῦσος νὰ καταθέσει ψήφισμα περὶ ἐκπτώσεως τῆς δυναστείας ἐν τῇ Συνελεύσει ὅπερ θὰ ἐπεψηφίζετο ὑφ' ὅλων τῶν κομματικῶν ἀποχρώσεων καὶ θὰ διεδέχετο οὕτω τὴν κυβέρνησιν Καφαντάρη κυβέρνησις ὑπὸ τὸν κ. Ροῦσον. Ὁ κ. Καφαντάρης ἀπέκρουσε πᾶσαν ὑπὸ τοῦ προγράμματος ἐκτροπὴν καὶ ἐδήλωσεν ὅτι παραιτεῖται μετὰ τῶν ὑπουργῶν του. Ὅτε αἱ προτάσεις αὗται περιῆλθον εἰς γνῶσιν τῶν ὑπουργῶν καὶ τῶν συντηρητικῶν φιλελευθέρων πληρεξουσίων, πάντες διαρρήδην τὰς ἀπέκρουσαν καὶ ὁ κ. Βενιζέλος εὑρέθη ἀντιμέτωπος πρὸς τὴν πλειονότητα τῶν πληρεξουσίων τῆς Συνελεύσεως καὶ ἔδεησε νὰ παλινῳδήσῃ ἅπαξ ἔτι καὶ ἐν ἀνεπισήμῳ συνελεύσει τούτων ἐπὶ τούτῳ συνελθούσῃ νὰ ἀπολογηθῇ μᾶλλον ἢ νὰ δικαιολογηθῇ ἀποδίδων τὸ διάβημά του εἰς παρεξηγήσεις.

Κατὰ τὴν συνεδρίαν τῆς ἑσπέρας τῆς αὐτῆς ἡμέρας ὁ κ. Καφαντάρης ἀπαντῶν ἐν τῇ Συνελεύσει εἰς τὰς ἐπικρίσεις καὶ ἀντιγνωμίας τῶν ἄκρων Δημοκρατικῶν, καὶ τῶν Ἐπαναστατικῶν πληρεξουσίων εἶπε λόγον ὑπὸ πᾶσαν ἔποψιν σπουδαῖον διακηρύξας ὅτι ὑφ' οὓς ὅρους ἐξελέγη ἡ παροῦσα Συνέλευσις καὶ συμφώνως πρὸς τὰ δημοσιευθέντα πρωτόκολλα συμφωνίας τῶν ὑποψηφίων καὶ τὰς προεκλογικὰς δηλώσεις καὶ προκηρύξεις τούτων, δὲν φέρει αὐτὴ τὴν λαϊκὴν ἐντολήν, ὅπως κηρύξῃ τὴν κατάργησιν τοῦ Συντάγματος καὶ τὴν ἔκπτωσιν τῆς Δυναστείας, δικαιοῦται δὲ μόνον νὰ προτείνῃ καὶ προτρέψῃ τὸν λαὸν ὅπως ἀποφασίσῃ καὶ ψηφίσῃ τὴν δημοκρατίαν καὶ τὴν ἔκπτωσιν τῆς δυναστείας διὰ δημοψηφίσματος, ἐν πάσῃ δὲ περιπτώσει ἡ λαϊκὴ θέλησις θὰ παραμείνῃ σεβαστὴ καὶ ἀπαραβίαστος.

Η ΕΚΠΤΩΣΙΣ ΤΟΥ Κου ΒΕΝΙΖΕΛΟΥ

Ἐκ τῆς ἀνωτέρω συνοπτικῆς ἐκθέσεως τῆς τελευταίας ἐξελίξεως τῶν ἐκτὸς καὶ ἐντὸς τῆς Συνελεύσεως συμβαινόντων ὡς πρὸς τὴν τηρητέαν πορείαν περὶ τὴν διεξαγωγὴν τῶν προκειμένων δύο θεμελιωδεστάτων ζητημάτων, τοῦ Πολιτειακοῦ καὶ τοῦ Δυναστικοῦ, δυνάμεθα νὰ ἐκτιμήσωμεν τὴν σημασίαν τῶν δύο ψηφοφοριῶν καὶ μετ' ἐλπίδων τινῶν ἀγαθῶν ν' ἀπίδωμεν πρὸς τὴν περαιτέρω ἐξέλιξιν τῆς καταστάσεως.

Ὁ κ. Βενιζέλος δὲν ἠδυνήθη, φαίνεται, νὰ ἀντιστῇ εἰς τὴν πίεσιν τῶν στρατιωτικῶν παραγόντων, οἵτινες ἀξιοῦσιν ἐπιμόνως τὴν ἔκπτωσιν τῆς Δυναστείας ἀποδεχόμενοι μετὰ τοῦτο οἱονδήποτε πολίτευμα, καὶ παρὰ τὴν ἐγνωσμένην ἰσχυρογνωμοσύνην του ἐνέδωκεν εἰς τὴν ἀξίωσιν ταύτην ὁ κ. Βενιζέλος τόσον ἀκαίρως καὶ ἀδεξίως παλινῳδῶν, ὥστε νὰ προσκρούσῃ εἰς τὴν ἀξιοπρεπῆ καὶ ἀνδρικὴν εὐστάθειαν καὶ εὐθύτητα τῆς ὑγιεστέρας καὶ μεγαλειτέρας μοίρας τοῦ κόμματός του καὶ νὰ περιέλθῃ εἰς τὴν ἀνάγκην ν' ἀπολογηθῇ μᾶλλον ἢ νὰ δικαιολογηθῇ ἐπὶ τῇ ἀδικαιολογήτῳ ἀνακολουθίᾳ του. Ὁ κ. Βενιζέλος ἐφεξῆς δὲν δύναται νὰ εἶνε ὁ ρυθμιστὴς καὶ ἰθύντωρ τῆς περαιτέρω ἐξελίξεως τῆς πολιτικῆς καταστάσεως, διότι ὑπὲρ αὐτὸν ἐγείρεται τὸ παράστημα τοῦ κ. Καφαντάρη, συγκεντροῦντος περὶ αὐτὸν τὴν μεγάλην πλειονοψηφίαν τῆς Συνελεύσεως.

Ὁ κ. Βενιζέλος στρατοκρατεῖται, διότι ἀπὸ τοῦ κινήματος τῆς Θεσσαλονίκης κατὰ τοῦ ἐπισήμου Ἑλληνικοῦ Κράτους τὴν πολιτικήν του ὑπόστασιν ἐστήριξεν ἐπὶ τῶν ξένων λογχῶν καὶ τῶν εἰς Θεσσαλονίκην διαρρευσάντων ἀξιωματικῶν τοῦ Ἑλληνικοῦ Στρατοῦ. Ἔκτοτε μέχρι τῆς 13ης Νοεμβρίου 1920 κατεῖχε τὴν ἐξουσίαν ἐρειδόμενος ἐπὶ τῶν πραιτωριανῶν του φαλάγγων, αἵτινες διέπραξαν ὅσα διέπραξαν καὶ εἰς τὸ Μικρασιατικὸν μέτωπον, καὶ ἐν Κωνσταντινουπόλει καὶ τέλος τὴν Στρατιωτικὴν Ἐπανάστασιν τοῦ 1922 ἐν ὀνόματί του, καὶ ἐν ὀνόματί του ἐδολοφόνησαν καὶ ἐκρεούργησαν τοὺς πολιτικοὺς ἀντιπάλους του. Παρὰ τὴν ἐπίμονον διακήρυξίν του ὅτι δὲν θὰ ἐπανέλθῃ εἰς τὴν Ἑλλάδα, ἡ πρόσκλησις τῆς Ἐπαναστάσεως ὑπεχρέωσεν αὐτὸν νὰ ἐπανέλθῃ καὶ ὑπὸ τὴν ἐπιβολὴν καὶ ὑποβολὴν τοῦ κ. Ὀθωναίου καὶ τῶν Στρατιωτικῶν Συνδέσμων ἀπηρνήθη ἐν τέλει τὰς πραγματικὰς δηλώσεις του καὶ περιέπεσεν εἰς ἀνακολουθίαν καὶ παλινῳδίαν ἀδικαιολόγητον.

Ὁ κ. Ὀθωναῖος ὑπῆρξεν ὁ Πρόεδρος τοῦ Ἐκτάκτου Ἐπαναστατικοῦ Δικαστηρίου τοῦ καταδικάσαντος εἰς θάνατον τοὺς πολιτικοὺς ἀντιπάλους του καὶ ἡ Ἐπαναστατικὴ Στρατιωτ. Κυβέρνησις διέταξε τὴν ἐσπευσμένην ἐκτέλεσιν τῆς φρικτῆς ἐκείνης δολοφονίας. Στρατοκρατούμενος ὁ κ. Βενιζέλος, ὡς ἐφωράθη, εἶνε ὅλως ἀναρμόδιος πρὸς ρύθμισιν τῆς περαιτέρω πολιτικῆς καταστάσεως, καὶ δικαιοῦται ὁ συνταγματικὸς κόσμος νὰ ἀρνῆται ἐφεξῆς οἱανδήποτε πρὸς αὐτὸν ἐμπιστοσύνην καὶ εὐθύτητα περὶ τὴν διεξαγωγὴν τῶν προκειμένων θεμελιωδῶν διὰ τὴν χώραν ζητημάτων.

Ὁ κ. Βενιζέλος εἶχε τὴν δύναμιν νὰ παραλύσῃ καὶ διαλύσῃ τὴν στρατοκρατίαν, διότι θὰ εἶχε πρὸς τοῦτο τὴν συνδρομὴν τοῦ τε βενιζελικοῦ καὶ ἀντιβενιζελικοῦ κόσμου, φαίνεται ὅμως ὅτι ἄλλοι δεσμοὶ ἰσχυρότεροι κρατοῦσιν αὐτὸν δέσμιον τῆς στρατοκρατίας καὶ ἡ περαιτέρω παρουσία καὶ ἐνέργειά του ἐπὶ τοῦ προκειμένου ὑπὸ θεμελιωδῶν ζητημάτων προώρισται νὰ διαταράττῃ καὶ νὰ ριψοκινδυνεύῃ τὴν ἐσωτερικὴν εἰρήνην καὶ ἀσφάλειαν ἐν τῇ χώρᾳ.

Ὁ κ. Καφαντάρης καὶ κατὰ τὸ συγκληθὲν ὑπὸ τῆς Ἐπαναστάσεως συμβούλιον ἀντετάχθη πρὸς τὰς στρατοκρατικὰς καὶ πραξικοπηματικὰς προθέσεις τῶν Ἐπαναστατῶν καὶ ὅτε ἡ Ἐπανάστασις ἠξίωσεν ὅπως χειροτονήσῃ καὶ χρίσῃ αὐτὴ τοὺς ὑποψηφίους διὰ τὴν προσεχῆ Συνέλευσιν, ἀξιοπρεπέστατα ἐδήλωσεν ὅτι προτιμᾷ ν' ἀποχωρήσῃ τοῦ πολιτικοῦ σταδίου καὶ νὰ περιορισθῇ εἰς τὸ δικηγορικόν του ἐπάγγελμα. Πρὸς τὸν κ. Ὀθωναῖον περιῆλθεν εἰς προσωπικὴν ἀντίθεσιν ἀποκρούων τὰς στρατοκρατικὰς ἀπειλάς του καὶ καθόλου διεδήλωσε τὴν ἀποδοκιμασίαν του κατὰ τῆς παρατάσεως τῆς στρατοκρατίας ἐν τῇ χώρᾳ.

Ἡ ψηφοφορία ἄρα τῆς π. Τρίτης ἀνέδειξεν ἐν τῇ Συνελεύσει μίαν μεγάλην πλειονοψηφίαν, ἀποκρούουσαν τὴν περαιτέρω ἐπέμβασιν καὶ ἐπιρροὴν τῶν στρατιωτῶν εἰς τὰ πολιτικὰ πράγματα τῆς χώρας, αἱ ἀπερίφραστοι δὲ καὶ σταθεραὶ ἐκφράσεις τοῦ κ. Καφαντάρη ἐν τῷ λόγῳ του περὶ ἀπολύτου σεβασμοῦ τῆς λαϊκῆς θελήσεως, οἵα ἤθελεν δηλωθῇ αὕτη διὰ τοῦ προσεχοῦς δημοψηφίσματος εἶνε προμήνυμα πρὸς τὸν στρατοκρατικὸν κόσμον ὅτι δὲν τῷ ἐπιτρέπουσιν ἐφεξῆς πραξικοπήματα.

Ἡ Κυβέρνησις Καφαντάρη προσέδωκεν οὕτως εὐοίωνον τροπὴν ἐπὶ τῇ περαιτέρω ἐξέλιξιν τῆς πολιτικῆς καταστάσεως καὶ ἐνέπνευσεν ἐμπιστοσύνην εἰς τὴν ἀντίπαλον Συνταγματικὴν παράταξιν, ἥτις ἐλπίζει καὶ πιστεύει ἤδη ὅτι τὸ δημοψήφισμα θὰ διεξαχθῇ ὑπὸ συνθήκας καὶ περιστάσεις ἐξασφαλιζούσας τὴν γνησίαν καὶ ἀνεπηρέαστον θέλησιν τοῦ Ἑλληνικοῦ λαοῦ.

ΑΝΗΣΥΧΑΣΤΙΚΑΙ ΔΙΑΔΟΣΕΙΣ

Οἱ τῆς Δημοκρατικῆς Ἑνώσεως στρατιωτικοὶ πληρεξούσιοι κ. κ. Κονδύλης, ὑποστράτηγος καὶ Α. Χατζηκυριάκος ἀντιπλοίαρχος καὶ πρώην στόλαρχος ὑπέβαλον τὰς παραιτήσεις αὐτῶν, ὡς ἠπείλουν ἤδη ἀπὸ ἡμερῶν, ἀπὸ τοῦ ἀξιώματος τοῦ πληρεξουσίου. Πολλαὶ φῆμαι καὶ διαδόσεις κυκλοφοροῦσι περὶ μελετωμένων διαβημάτων καὶ πραξικοπημάτων ὑπὸ τοῦ ἀντιδυναστικοῦ στρατιωτικοῦ κόσμου, αἵτινες ἂν μὴ εἶνε ἀκριβεῖς, ἐὰν εἶνε καὶ ὅλως ἀβάσιμοι, ὡς συνᾴδουσαι πρὸς τὴν ἐκδηλωθεῖσαν δρᾶσιν τῶν Στρατιωτικῶν Συνδέσμων διὰ τοῦ ἀντιπροσώπου αὐτῶν κ. Ὀθωναίου.

ΤΡΟΜΕΡΑ ΚΑΤΗΓΟΡΙΑ

ΚΑΤΑ ΤΩΝ ΣΥΝΤΑΓΜΑΤΑΡΧΩΝ ΠΛΑΣΤΗΡΑ ΚΑΙ ΓΟΝΑΤΑ

Ἐν τῇ συνταγματικῇ ἐφημερίδι «Καθημερινῇ» τῆς χθὲς διετυπώθη τρομερὰ κατηγορία ἀνυπογράφως κατὰ τῶν Συνταγματαρχῶν κ. κ. Πλαστήρα καὶ Γονατᾶ, τοῦ πρώτου τέως ἀρχηγοῦ τῆς Ἐπαναστάσεως καὶ τοῦ δευτέρου τέως πρωθυπουργοῦ τῆς Ἐπαναστατικῆς Κυβερνήσεως, ἔχει δὲ ὡς ἑξῆς:

«Τὴν πρώτην ἡμέραν τῆς κατὰ τοῦ Ἀφιὸν-Καραχισσὰρ ἐπιθέσεως τῶν Τουρκικῶν δυνάμεων ὁ Συνταγματάρχης Πλαστήρας, τοποθετημένος μετὰ τοῦ σώματός του (15 ταγμάτων) εἰς τὰς προφυλακὰς τοῦ Μετώπου πλησίον τῆς ἀκαλύπτου χαράδρας, περὶ ἧς τόσος ἐγένετο ἤδη λόγος, διετάχθη περὶ ὥραν 10ην πρωϊνὴν νὰ ἐνεργήσῃ ἀντεπίθεσιν δι' ὅλων του τῶν δυνάμεων.

«Μέχρι μεσημβρίας, ὁ Πλαστήρας ἀπέφυγε νὰ ἐκτελέσῃ τὴν διαταγὴν καίτοι πολλάκις ἐπαναληφθεῖσαν διὰ τοῦ τηλεφώνου. Ἀλλὰ καὶ αἱ ἀπογευματιναὶ ὧραι ἤρχισαν παρερχόμεναι χωρὶς ὁ κ. Πλαστήρας νὰ κινῆται πρὸς ἀντεπίθεσιν καίτοι εἰς πᾶσαν διὰ τὰ αἴτια τῆς τοιαύτης βραδύτητο; τηλεφωνικὴν ἐρώτησιν ἐβεβαίου ὅτι ἑτοιμάζεται νὰ ἐπιτεθῇ. Ἀπὸ τῆς 2ας μέχρι τῆς 6ης ἀπογευματινῆς ὥρας ἦναψαν κυριολεκτικῶς τὰ τηλέφωνα (εἶνε αἱ λέξεις τοῦ ἀφηγουμένου ἀξιωματικοῦ) διὰ νὰ ἐρωτᾶται ἀνὰ πᾶσαν στιγμὴν ὁ κ. Πλαστήρας διατὶ δὲν ἐπιτίθεται καὶ διατὶ παρακούει εἰς τὴν δοθεῖσαν διαταγήν.

«Ἐπὶ τέλους τὴν 8ην ἑσπερινήν, ὅτε πλέον, λόγῳ τῆς ἐπελθούσης νυκτὸς εἶχε παύσῃ τὸ πῦρ, ἐδήλωσεν ὅτι τὴν ἐπαύριον λίαν πρωῒ θὰ ἐπετίθετο δι' ὅλων του τῶν δυνάμεων.

«Ἀλλὰ μετ' ὀλίγον, χωρὶς νὰ πέσῃ οὐδὲ εἷς πυροβολισμός, χωρὶς νὰ ἐννοήσῃ κανεὶς τίποτε ὁ Πλαστήρας συγκεντρώσας τὰς δυνάμεις του ἐγκατέλειψε μετ' αὐτῶν τὴν φρουρουμένην παρ' αὐτοῦ θέσιν τῶν προφυλακῶν καὶ ὁδοιπορῶν καθ' ὅλην τὴν νύκτα ἔφθασε τὰς πρωϊνὰς ὥρας εἰς προκεχωρημένον τοῦ ἐσωτερικοῦ σημεῖον, εἰς Σαλιχλῆ.

«Καὶ κατὰ τὸ διάστημα αὐτὸ τῆς νυκτὸς τουρκικὰ στρατεύματα εἰσέδυσαν ἀθορύβως ἀπὸ τὴν ἐγκαταλειφθεῖσαν ὑπὸ τοῦ Πλαστήρα θέσιν καὶ ἐκύκλωσαν ἀνενόχλητα τὰ στρατιωτικὰ Σώματα περὶ τὸ Ἀφιὸν Καραχισὰρ πρώτης ὀχυρωματικῆς γραμμῆς μας. Τοιουτοτρόπως, τὸ πρωῒ ὁ στρατός μας εὑρεθεὶς ἐξαίφνης κυκλωμένος ὑπέστη τὸν πρῶτον ὀλέθριον κλονισμὸν μὲ τὰς μετέπειτα ραγδαίως ἐξελιχθείσας τραγικὰς συνεπείας.

«Καθ' ἣν δὲ στιγμὴν ὁ κυκλώσας τὰς δυνάμεις μας τουρκικὸς στρατὸς ἤρχισε βάλλων κατ' αὐτῶν πανταχόθεν, τμήματά του ἐκ τῶν εἰσβαλόντων προσέβαλον τὴν δευτέραν ἄνω τοῦ Οὐσὰκ ἀμυντικὴν γραμμήν μας.

Ὁ συνταγματάρχης κ. Γονατᾶς, Μέραρχος Οὐσάκ, διατάσσεται νὰ ἐπιτεθῇ μὲ ὅλας του τὰς δυνάμεις. Ἀλλ' οὗτος εἰς ἀπάντησιν, συντάσσει τὴν μεραρχίαν του καὶ ἀπέρχεται πρὸς τὴν διεύθυνσιν τοῦ Τσεσμὲ ὅπου μετὰ μικρὸν κατέφθασε καὶ ὁ Πλαστήρας».

Φρίττει τις καὶ ἀναγινώσκων μόνον τοιαύτην κατηγορίαν καθ' Ἑλλήνων ἀξιωματικῶν ὥστε νὰ μὴ θέλῃ καὶ νὰ ὑποθέσῃ πιθανὴν τὴν ἀ-

παλήθευσιν αὐτῆς, ἐὰν ὅμως ἤθελεν ἀποδειχθῆ, θὰ ἐπιφέρῃ τεραστίαν ἀνατροπὴν τῆς πολιτικῆς καταστάσεως ἐν Ἑλλάδι μετ' ἄλλων ἐπακολούθων ἀξήλων διαστάσεων καὶ ἐντάσεων.

Ο ΚΑΤΗΓΟΡΟΣ ΠΡΟΚΑΛΕΙ

Ἀπαντῶν ὁ ὑπογράφων τὴν κατηγορίαν κ. Φ. Ν. Φωτιάδης εἰς ἀτόνους ἐειλὰς μομφὰς ὅτι κατηγορεῖ ἀπόντα τὸν κ. Πλαστήραν γράφει ἐν τῇ σημερινῇ «Καθημερινῇ» τάδε:

«Ἐὰν τὰ ἀποκαλυφθέντα δὲν εἶνε ἀληθῆ, ἂς μὲ καταμηνύσῃ ἐν ἀπουσίᾳ τοῦ θρυλικοῦ ἥρωος ὁ ἐδῶ εὑρισκόμενος πρῶτος Ἀρχηγὸς τῆς Ἐπαναστάσεως συνταγματάρχης Γονατᾶς, ὁ μετέπειτα Πρωθυπουργὸς καὶ νῦν πληρεξούσιος. Ἂς μὲ καταμηνύσῃ ἐπὶ συκοφαντίᾳ, διὰ νὰ ἀποδειχθῇ ἡ ἀλήθεια δηλαδή, ἂν τὰ ἀποκαλυφθέντα εἶνε βάσιμα ἢ συκοφαντικά.

Ἐὰν ὁ συνταγματάρχης Γονατᾶς ἀποφύγῃ νὰ τὸ πράξῃ—καὶ θὰ τὸ ἀποφύγῃ, ὡς πιστεύω—ἂς τὸ κάμῃ ἡ Κυβέρνησις ἢ οἱοσδήποτε ἄλλος ἁρμόδιος . . . . .»

Παραδόξως ὁ βενιζελικὸς τύπος περὶ τῆς κατηγορίας ταύτης φαίνεται ὡς ἐντοπημένος καὶ μόλις ἐψέλλισε μομφὴν ἐπὶ ἀνωνύμῳ συκοφαντίᾳ κατὰ ἀόντος, τὸ «Ἐλεύθερον Βῆμα» δὲ σήμερον γράφει τὰ ἄτονα καὶ δειλὰ ταῦτα:

«Ἐφημερὶς σοβαρὰ λεγομένη ἐδημοσίευσε χθὲς εἰς σοβαρὰν ἐπίσης θέσιν στρατιωτικὴν κριτικὴν (!!) κατὰ τοῦ κ. Πλαστήρα, προερχομένην ἀπὸ ἄνθρωπον, ὅστις διηύθυνε μὲν ἄλλοτε ἐπιχειρήσεις, ὡς πρόεδρος τῶν λαϊκῶν συλλόγων, ἀλλὰ μόνον εἰς τὸ μέτωπον τῶν Ἀθηνῶν. Διὸ συγχαίρομεν τὴν σοβαρὰν συνάδελφον καὶ τῆς εὐχόμεθα χειρότερα».

Τὴν τρομερὰν κατηγορίαν ἐπὶ ἐγκαταλείψει θέσεως καὶ προδοσίᾳ ἐνώπιον τοῦ ἐχθροῦ τὸ «Ἐλεύθερον Βῆμα» χαρακτηρίζει ὡς στρατιωτικὴν κριτικὴν καὶ ἀντὶ νὰ αἰσθανθῇ τὴν φρίκην ἐπὶ ταύτῃ, ἀρκεῖται εἰς χλιαρὰν εἰρωνίαν, προδίδουσαν τὴν πρόθεσιν ὅπως ἡ τρομερὰ ὑπόθεσις παρασιωπηθῇ.

Πεποίθαμεν ὅτι ὁ κ. Γονατᾶς δὲν θὰ τηρήσῃ τὴν αὐτὴν ψυχραιμίαν καὶ ἀδιαφορίαν καὶ θὰ ἐπιδιώξῃ διὰ τῆς δικαιοσύνης πλήρη ἱκανοποίησιν ἀποδεικνύων ἐνώπιον αὐτῆς ψευδῆ ὅλως καὶ κακόβουλον τόσον φρικτὴν κατηγορίαν, ἄλλως. . . . . .

ΑΘΗΝΗΣΙ, 16)29 Φεβρ. 1924.

ΚΥΠΡΙΑΚΟΣ

ΟΔΗΓΟΣ ΤΗΣ ΕΛΛΑΔΟΣ
Ν. Γ. ΙΓΓΛΕΣΗ

ΙΔΡΥΘΕΙΣ ΤΩ 1905

Ἡ νέα ἔκδοσις 1924 θὰ κυκλοφορήσῃ τὸν προσεχῆ Μάϊον καὶ θὰ εἶναι ἡ τελειοτέρα τῶν μέχρι σήμερον ὑπὸ πᾶσαν ἔποψιν. Θὰ συμπεριληφθῇ καὶ ἡ Κύπρος, ὡς συνήθως.

Ἀναπτύξατε τὰς ἐμπορικάς σας σχέσεις μετὰ τῆς ἐλευθέρας πατρίδος ἐγγραφόμενοι συνδρομηταὶ εἰς τὸν μοναδικὸν τοῦτον ἐθνικὸν Ὁδηγόν, καὶ καταχωρήσατε διαφημίσεις ἐπωφελούμενοι τοῦ ἐκπεσμοῦ τῆς δραχμῆς.

Διὰ πλείονας πληροφορίας ἀπευθυντέον πρὸς τὸν Γενικὸν Ἀντιπρόσωπον ἐν Κύπρῳ:

Π. Α. ΧΑΤΖΗΑΓΓΕΛΗ
ΤΑΧ. ΚΙΒ. 187

(2—2) Λευκωσίαν.

ΠΡΟΣΦΟΡΑΙ

Ζητοῦνται προσφοραὶ διὰ τὴν ἀνέγερσιν Γυναικοπαζάρου καὶ μαγαζείων. Οἱ βουλόμενοι νὰ λάβωσι μέρος εἰς τὴν μειοδοσίαν διὰ τὴν ἄνω ἐργασίαν, ἡ ὁποία θὰ δοθῇ ἐργολαβικῶς, δύνανται νὰ προσέλθωσιν εἰς τὰ Γραφεῖα τοῦ Ι. Ναοῦ Φανερωμένης τὴν προσεχῆ Πέμπτην 29)13 Μαρτίου 1924 ἀπὸ τῆς 10ης—12ης π.μ. ὥρας, ὅπως λάβωσι γνῶσιν τοῦ σχεδίου καὶ τῶν ὅρων τῆς μειοδοσίας ἐπὶ παρουσίᾳ τοῦ ἀρχιτέκτονος κ. Θ. Φωτιάδου.

Προσφοραὶ γίνονται δεκταὶ μέχρι τῆς 10ης π.μ. ὥρας τῆς Κυριακῆς 10)23 Μαρτίου 1924.

Αἱ προσφοραὶ δέον νὰ εἶναι ἐσφραγισμέναι, καθαρογραμμέναι, νὰ φέρωσιν ἐπὶ τοῦ φακέλλου τὴν λέξιν «π ρ ο σ φ ο ρ ὰ» καὶ νὰ παραδίδωνται εἰς τὰ Γραφεῖα Ἱ. Ν. Φανερωμένης.

ΕΚ ΤΗΣ ΕΠΙΤΡΟΠΕΙΑΣ

(2) ΤΟΥ ΙΕΡΟΥ ΝΑΟΥ ΦΑΝΕΡΩΜΕΝΗΣ

ΕΝΟΙΚΙΑΖΕΤΑΙ

ἀπὸ τῆς 1ης Μαΐου (ἐ.ν) 1924 ἡ ἐξωθεν τῆς πόλεως παρὰ τὴν ὁδὸν Λάρνακος, νεόκτιστος οἰκία τοῦ κ. Ι. Μιχαηλίδη (ἐμπόρου) περιλαμβάνουσα 6 δωμάτια ἡλιακόν, κουζίναν, ἄφθονον πόσιμον ὕδωρ (τρεξιμὸν) πλήρη ἠλεκτρικὴν ἐγκατάστασιν, ὡς ἐπίσης μέρος διὰ *Tennis*.

Πληροφορίαι παρὰ τῷ ἰδιοκτήτῃ κ. Ι. Μιχαηλίδῃ, Ταχ. Κιβ. 57.

(5)

ΠΩΛΗΣΙΣ ΔΙΑ ΔΗΜΟΠΡΑΣΙΑΣ
ΕΠΙΠΛΩΝ ΚΑΙ ΠΡΑΓΜΑΤΩΝ

μεταξὺ τῶν ὁποίων περιλαμβάνονται ὡραιότατα ἔπιπλα ὑάλινα καὶ πήλινα ἀγγεῖα, καὶ ἀρχαῖα ἐργόχειρα

ΤΗΣ

ΚΑς ΑΧ. ΛΙΑΣΙΔΟΥ

εἰς τὴν κατοικίαν της (Ἐμερκές).

Ἡ πώλησις θέλει ἀρχίσει τὸ Σάββατον, 22 Μαρτίου 1924 ε.ν., ὥραν 2 μ.μ. καὶ τὴν Κυριακὴν 23 Μαρτίου εἰς τὰς 10 π.μ.

Ἡ πώλησις τῶν πραγμάτων θέλει ἀκολουθήσῃ ὅσον τὸ δυνατὸν τὴν σειρὰν τῶν ἀριθμῶν τοῦ Καταλόγου.

Τὰ πράγματα θὰ εἶναι ἐκτεθειμένα πρὸς ἐξέτασιν ὑπὸ τῶν ἀγοραστῶν τὴν Παρασκευὴν 21 Μαρτίου 1924 (ε.ν.), δι' ὅλης τῆς ἡμέρας ἀπὸ τῆς 10ης μέχρι τῆς μεσημβρίας καὶ ἀπὸ τῆς 2ας μέχρι τῆς 5ης μ.μ. καὶ τὰς πρωΐας τῶν ἡμερῶν τῆς πωλήσεως.

Διὰ καταλόγους καὶ περισσοτέρας πληροφορίας ἀπευθυντέον πρὸς τὸν κ. Ν. ΚΑΠΑΠΕ.—Πλατεῖα Δικαστηρίων, παρὰ τὰ Γραφεῖα τῆς Παιδείας.

RUGBY

ΑΥΤΟΚΙΝΗΤΑ «ΡΑΚΠΥ»

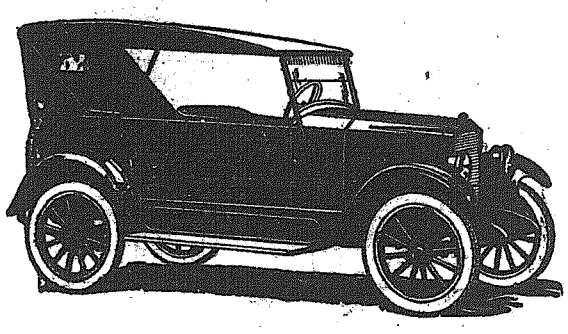

ΤΟΥ ΕΡΓΟΣΤΑΣΙΟΥ DURANT

ΙΔΟΥ ΤΑ ΑΥΤΟΚΙΝΗΤΑ ΠΟΥ ΧΡΕΙΑΖΕΣΘΕ!

Ἀντὶ πάσης ἄλλης διαφημίσεως, παραθέτομεν ἄρθρον ἀμερολήπτου εἰδικοῦ συνεργάτου τῆς Λονδινείου "ΣΦΑΙΡΑΣ" ἐν τῷ φύλλῳ τῆς 3ης Νοεμβρίου 1923:

«Τὰ αὐτοκίνητα τοῦ ἐργοστασίου ΝΤΙΟΥΡΑΝ κατέλαβον εἰς ἀπιστεύτως μικρὸν χρονικὸν διάστημα ἔξέχουσαν θέσιν. Δέον ὅμως νὰ σημειωθῇ ὅτι οἱ κατασκευασταὶ τούτων εἶναι ἐκ τῶν πλέον πεπειραμένων ἐν Ἀμερικῇ. Ἐγνώριζον τί ἐχρειάζετο ἡ ἀγορά, καὶ εἴξευρον πῶς νὰ τὸ κατασκευάσουν.

Ἦτο φανερὸν ὅτι ἡ Ἀμερικὴ ὡς καὶ ἄλλαι χῶραι ἐχρειάζοντο τέλειον αὐτοκίνητον εἰς χαμηλὴν τιμήν, καὶ τὸ ἐργοστάσιον ΝΤΙΟΥΡΑΝ ἀνέλαβε νὰ ἱκανοποιήσῃ τὰς ἀνάγκας τούτων. Μόνον κατὰ τὸ παρελθὸν ἔτος τὰ αὐτοκίνητα ΝΤΙΟΥΡΑΝ ἔκαμαν τὴν ἐμφάνισίν των ἐν Ἀγγλίᾳ, καὶ σήμερον εἶναι εὐρέως γνωστά.

Ἡ χαμηλὴ ὅμως τιμὴ τούτων μόνον, εἶναι φανερὸν ὅτι δὲν θὰ συνετέλει εἰς τὴν ἐπιτυχίαν των ἐν Ἀγγλίᾳ ὅπου αἱ ἀπαιτήσεις μας εἶναι πολὺ ἀνώτεραι τῶν ἐν Ἀμερικῇ, ἀλλὰ εἶναι ἀναμφισβήτητον ὅτι τὰ αὐτοκίνητα τοῦ Ἐργοστασίου ΝΤΙΟΥΡΑΝ ἱκανοποίησαν πλήρως τὰς ἀπαιτήσεις μας ταύτας».

Τιμὴ αὐτοκινήτων "ΡΑΚΠΥ" ἀνοικτῶν 5 θέσεων, δυνάμεως 24 ἵππων, μὲ Generator ἢ μαγνήτην, αὐτόματον ἐκκινητήν, σπιδόμετρον, διπλὰς σούστας, δεξιὸν τιμόνι

ΜΟΝΟΝ £195. 0. 0.

Ἄλλα μοδέλλα μέχρι Λιρῶν 500. 0. 0.

Μεγάλαι εὐκολίαι διὰ τὴν πληρωμήν. Διαρκὴς πλουσία παρακαταθήκη ἐξαρτημάτων εἰς χαμηλοτάτας τιμάς.

Πρὶν ἀποφασίσητε τὶ Αὐτοκίνητον ν' ἀγοράσητε, ἀναμείνατε νὰ ἴδητε τὰ ἐντὸς ὀλίγου ἀναμενόμενα νέα μοδέλλα τοῦ 1924.

ΑΔΕΛΦΟΙ ΑΡΤΕΜΗ

(4—4) Ἀποκλειστικοὶ Πράκτορες ἐν Κύπρῳ.

ΓΝΩΣΤΟΠΟΙΗΣΙΣ

Ἡ ὑποφαινομένη λαμβάνω τὴν τιμὴν νὰ φέρω εἰς γνῶσιν τοῦ Σ. Κοινοῦ ὅτι τὰ κεφάλαια, ἔπιπλα καὶ πᾶν ἐν γένει ἀντικείμενον εὑρισκόμενον εἰς τὸ ἐν Χάρτζιᾳ Καφενεῖον καὶ Παντοπωλεῖον τὸ ὁποῖον διευθύνει ὁ σύζυγός μου κ. Κυριακὸς Ἀγγελῆ ἠγοράσθησαν ὑπ' ἐμοῦ πρὸ διετίας καὶ εἶνε ἀποκλειστικὴ μου ἰδιοκτησία ὡς καὶ ἡ ἔκτοτε λειτουργία τούτου γίνεται δι' ἰδίον μου ἀποκλειστικῶς λογαριασμόν.

Ἐν Χάρτζιᾳ (Κερυνείας), 6 Μαρτίου 1924.

(3—2) Μαρίτσα Δημήτρη.

ΑΡΣΑΛΙΑ

πλατεῖα διὰ μαχαίρια ὡς καὶ τετράγωνα διαφόρων μεγεθῶν Α' ποιότητος εἰς τὰ Καταστήματα

Λ. ΛΟΥΚΑ & ΥΙΟΝ

(52—6) ΛΕΥΚΩΣΙΑ-ΛΕΜΕΣΟΣ.

£10-10-0!! ΕΚΑΣΤΟΝ

RALEIGH
THE ALL-STEEL BICYCLE

15 ΣΕΛΙΝΙΑ ΤΟΝ ΜΗΝΑ

ΠΟΔΗΛΑΤΑ ΡΑΛΛΗ

Ἐὰν τις σᾶς εἴπῃ ὅτι τὰ ἀριστοκρατικὰ ποδήλατα ΡΑΛΛΗ πωλοῦνται εἰς τὸ ἑξῆς μόνον πρὸς £10-10-0 !! ἕκαστον δὲν θὰ τὸ πιστεύσητε.

Καὶ ὅμως εἶνε ἀληθέστατον !!

ΜΕ £10.10.0 !

ἀγοράζετε ἕνα ποδήλατον ΡΑΛΛΗ.

Ποῖος δὲν θὰ ἀγοράσῃ ἕνα ΡΑΛΛΗ μὲ αὐτὴν τὴν τιμήν;

ΟΥΔΕΙΣ

Τὸ ποδήλατον Raleigh δὲν χάνει ποτὲ τὴν ἀξίαν του ἔστω καὶ ἂν χρησιμοποιηθῇ ἐπὶ σειρὰν ἐτῶν διότι εἶνε ὁλοχαλύβδινον.

Δὲν εἴσθε ὑποχρεωμένοι νὰ πληρώσητε τοῖς μετρητοῖς. Ἀρκούμεθα εἰς 15 σελλίνια μηνιαίως ἐντόκως.

ΔΙΑΡΚΗΣ ΠΑΡΑΚΑΤΑΘΗΚΗ ΕΥΡΙΣΚΕΤΑΙ:

Εἰς τὸ ἐν Λευκωσίᾳ ΚΑΤΑΣΤΗΜΑ ΜΑΣ,
Εἰς τὸ ἐν Λάρνακι ΥΠΟΚΑΤΑΣΤΗΜΑ ΜΑΣ
καὶ ἐν Λεμεσῷ παρὰ τῷ κ. ΓΕΩΡΓΙΟ ΠΑΥΛΙΔΗ ΤΑΧ. ΚΙΒ 53.

Λευκωσία τῇ 9η Φεβρουαρίου 1924.

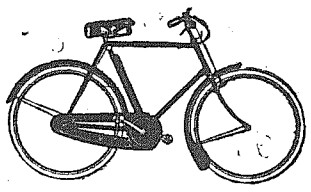

ΔΙΚΡΑΝ ΟΥΖΟΥΝΙΑΝ
ΛΕΥΚΩΣΙΑ.
ΤΑΧ. ΚΙΒ. 127.

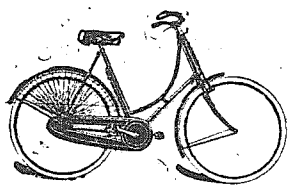

(12—4)

ΣΟΚΟΛΑΤΕΣ - ΠΙΣΚΟΤΤΑ κ.λ.π

FÉLIX POTIN

ΠΡΟΤΙΜΑΤΕ ΠΑΝΤΟΤΕ Τ' ΑΝΩ ΕΙΔΗ
ΤΑ ΕΥΘΥΝΩΤΕΡΑ ΚΑΙ ΚΑΛΗΤΕΡΑ
ΤΙΜΑΙ ΑΣΥΝΑΓΩΝΙΣΤΟΙ

(52 43) Γενικὸς εἰσαγωγεύς: Κ. Φ. ΔΑΥΙΔ, ΛΕΥΚΩΣΙΑ.

Τὸ "ΓΚΛΑΞΟ,, εἶνε διὰ τὰ παιδία στερρὸν θεμέλιον ἀκμαίας ὑγείας.

Παιδίον τρεφόμενον διὰ ΓΚΛΑΞΟ ἡλικίας 1 ἔτους καὶ 10 μηνῶν.

Τὸ «ΓΚΛΑΞΟ» ἀποτελεῖται ἐξ ὁλοκλήρου ἀπὸ τὰς στερεὰς θρεπτικὰς οὐσίας καθαροῦ γάλακτος καὶ εἶνε τελεία τροφὴ διὰ τὰ παιδία, παρασκευαζομένη τῇ προσθήκῃ μόνον ζέοντος ὕδατος. Τὸ παιδί σας οὐ μόνον λαμβάνει ἀπὸ τὸ «Γκλάξο» ὅ,τι χρειάζεται ἵνα κατασιῇ ὑγιές, ζωηρὸν καὶ ἄλκιμον, ἀλλὰ καὶ προφυλάσσεται ἀπὸ τοὺς κινδύνους τῶν ἀσθενειῶν τῶν προερχομένων συχνάκις ἐκ τοῦ κοινοῦ γάλακτος.

ΤΟ Glaxo

ΚΑΘΙΣΤΑ ΖΩΗΡΑ ΤΑ ΠΑΙΔΙΑ

Εἷς ἰατρὸς λέγει: Τὸ «Γκλάξο» οὐ μόνον εἶνε τέλειον ἀπὸ ἐπιστημονικῆς καὶ κλινικῆς ἀπόψεως, ἀλλὰ καὶ παρασκευάζεται τοσοῦτον εὐκόλως, ὥστε καὶ εἰς τὰς χεῖρας ἀκόμη τοῦ μᾶλλον ἀδεξοῦς καὶ ἀμελοῦς προσώπου, πιστεύω σταθερῶς ὅτι τὰ παιδία θ' ἀποφεύγουν τοὺς πολλοὺς κινδύνους, τοὺς ὁποίους παρουσιάζει ἡ παιδικὴ διαιροφὴ καὶ μάλιστα εἰς ἐποχὴν θερμήν.

(ὑπογρ.) M. R. C. S. L. R. C. P. ἰατρὸς ὑγειονομείου.

ΑΠΟΚΛΕΙΣΤΙΚΟΙ ΠΡΑΚΤΟΡΕΣ ΔΙ' ΑΙΓΥΠΤΟΝ, ΣΟΥΔΑΝ ΚΑΙ ΠΑΛΑΙΣΤΙΝΗΝ

ΣΕΝΤΕΡ & ΣΙΑ

18 Σίρια Μαντάμπεγ. ΚΑΪΡΟΝ (Ταχ Κιβ. 1679)

Πωλεῖται εἰς ὅλα τὰ καλὰ Ἐδωδιμοπωλεῖα καὶ Φαρμακεῖα.

(13 13)

ΑΧΙΛΛΕΥΣ Μ. ΠΙΚΗΣ

ΔΙΚΗΓΟΡΟΣ

ΕΝΩΠΙΟΝ ΠΑΝΤΩΝ ΤΩΝ ΔΙΚΑΣΤΗΡΙΩΝ ΤΗΣ ΚΥΠΡΟΥ

(6—6)

ΜΕΓΑ ΕΣΤΙΑΤΟΡΙΟΝ "Η ΕΛΠΙΣ"

(ΠΡΩΗΝ ΑΤΑΛΙΑΝΗ)

ΚΑΛΟΜΟΙΡΑΣ Χ. ΠΑΥΛΙΔΟΥ

ΕΝ ΛΕΥΚΩΣΙΑ

Ὅστις ἐπιδιώκει τὴν ὑγείαν του καὶ τὸ συμφέρον του ἂς ἐπισκεφθῇ τὸ ἄνω Ἑστιατόριον ὅπου δύναται νὰ εὑρίσκῃ:

Μεγάλην ποικιλίαν φαγητῶν ἐξ ἀγνοῦ πρώτης ποιότητος βουτύρου καὶ ἀρίστων ὑλικῶν καὶ ὑπὸ πεπειραμένου μαγείρου κατασκευαζομένων.

Καθαριότητα ἄμεμπτον καὶ περιποίησιν προθυμοτάτην.

Ἐπίσης προγεύματα παντὸς εἴδους ὡς πατσάς κλπ.

Ὅλα δὲ ταῦτα εἰς τιμὰς *ἀοῤῥὸ συγκαταβατικάς.*

Ἀρκεῖ νὰ δοκιμάσητε καὶ ἀμφιβόλως θὰ γίνετε πελάται. (6—5)

ΚΥΠΡΙΑΚΟΣ ΦΥΛΑΞ
ΕΒΔΟΜΑΔΙΑΙΑ ΠΟΛΙΤΙΚΗ ΕΦΗΜΕΡΙΣ
ΤΕΤΑΡΤΗ 19 ΜΑΡΤΙΟΥ
Τῶν ἐν Ἀμορίῳ 42 μαρ.
Ἀνατ. ἡλίου 6 λ. 13 — Δύσις 6 λ. 46
Σελήνη 13 ἡμερῶν.

ΣΚΕΨΕΙΣ ΚΑΙ ΓΝΩΜΑΙ

ΟΞΕΙΑ ΗΜΕΡΟΛΟΓΙ...ΤΙΣ

Ἀντιλαμβανόμεθα, χωρὶς νὰ ἔχωμεν καθόλου ἀξιώσεις ἐπὶ διαγνωστικῆς ἱκανότητος, ὅτι μερικὰ ὄργανα τοῦ Κυπριακοῦ Τύπου καὶ ὀλίγοι συμπατριῶται κατελήφθησαν ὑπὸ ὀξείας....ἡμερολογίτιδος. Καὶ ὠθεῖται τὸ Κοινὸν καὶ ἡ Ἱερὰ Σύνοδος εἰς τὴν ἀντίληψιν ὅτι, ἐὰν δὲν ἀποδεχθῇ ἡ Κυπριακὴ Ἐκκλησία ἀμέσως καὶ μὲ ἀπόλυτον πειθηνιότητα καὶ μὲ κλειστὸν ἑρμητικῶς τὸ στόμα τὴν μελετωμένην νὰ πραγματοποιηθῇ ὑπὸ 2 ἀδελφῶν Ἐκκλησιῶν μετατροπὴν τοῦ Ἡμερολογίου, τότε δημιουργεῖται τρομερὰ εὐθύνη ἐπὶ τῆς κεφαλῆς τῶν Συνοδικῶν, προβάλλουσι κίνδυνοι καὶ ἐπέρχεται.....σχίσμα. Προκαταβολικῶς λέγομεν, ὅτι πέρυσι κατὰ τὴν ἀποδοχὴν τοῦ Γρηγοριανοῦ Ἡμερολογίου ὑπὸ τῆς Ἐπαναστατικῆς Κυβερνήσεως ἐν Ἑλλάδι διὰ λόγους ἐθνικῆς ἑνότητος εἴχομεν συστήσει τὴν εἰσαγωγὴν αὐτοῦ καὶ εἰς τὴν Κύπρον καὶ δὲν ἀποκρούομεν κατ' ἀρχὴν οὐδὲ τώρα τὴν ἀποδοχὴν τῆς μετατροπῆς.

Ἀλλ' ἐν τούτοις δὲν νομίζομεν δικαιολογημένα, ὅσα σχετικὰ ἐγράφησαν εἰς τὸν Τύπον καὶ εἰς ἐπιστολὰς πρὸς τὸν Ἀρχηγὸν τῆς Κυπριακῆς Ἐκκλησίας μὲ σκοπὸν νὰ παρασταθῇ ἐναντία τυχὸν ἀπόφασις τῆς Συνόδου ὡς ἐγκληματικὴ ἢ ἀναχρονιστικὴ κἄν. Σχίσματα δὲν δημιουργοῦνται δι' ἀποφάσεων ἐπὶ τοιούτων ζητημάτων.

Ἄλλως τε δίκαιον εἶνε νὰ λεχθῇ ὅτι τὴν εὐθύνην τυχὸν διαιρέσεων τῶν Ὀρθ. Ἐκκλησιῶν ἐπὶ τοῦ ἐν λόγῳ ζητήματος θὰ εἶχον τὸ Οἰκουμεν. Πατριαρχεῖον καὶ ἡ Ἐκκλησία τῆς Ἑλλάδος, διότι μετὰ Παπικῆς αὐτογνωμοσύνης δὲν εἰσηγοῦνται ἁπλῶς τὴν μετατροπὴν ἀλλὰ καὶ τὴν ἀπεφάσισαν μόναι καὶ ζητοῦσιν αὐταρχικῶς νὰ τὴν ἐπιβάλωσιν ἀποτόμως. Ὁμολογοῦμεν, ὅτι δὲν βλέπομεν κανένα ἀπολύτως λόγον τόσης βίας καὶ δὴ ἐκ μέρους τοῦ Οἰκουμεν. Πατριαρχείου, τοῦ ὁποίου τὰ καίρια ζητήματα εἶνε πολὺ περισσότερα πάντως ἀπὸ τὰς τρίχας τῆς κεφαλῆς τοῦ Παναγιωτάτου προϊσταμένου του, τοὐναντίον βλέπομεν λόγον σώφρονος βραδύτητος, ἐφόσον ἀμέσως ἐπηρεαζόμεναι Ἐκκλησίαι ἐφιστῶσι τὴν προσοχὴν ἐπὶ κινδύνων ἐκ τῆς μετατροπῆς, οἱ ὁποῖοι ὤφειλε νὰ ληφθῶσιν ὑπ' ὄψει ὑπὸ τῆς ὁλομελείας τῆς Ἐκκλησίας, ἐνῷ ἐκ τῆς συνεχίσεως τοῦ Ἰουλιανοῦ Ἡμερολογίου βεβαίως δὲν κινδυνεύουσι τὸ Οἰκουμ. Πατριαρχεῖον καὶ ἡ Ἐκκλησία τῆς Ἑλλάδος.

Ἐπιπλέον ποῖος ὁ λόγος τῆς βίας, ἀφοῦ ὑπὸ τῆς Κοινωνίας τῶν Ἐθνῶν παρασκευάζεται νέον Παγκόσμιον Ἐπιστημονικὸν Ἡμερολόγιον καὶ τὸ παρατηρούμενον ἄτοπον ἐκ τῶν διαφόρων Ἡμερολογίων θὰ διορθωθῇ πάντως ὁριστικῶς, ὁπότε καὶ Οἰκουμ. Σύνοδος θὰ δυνηθῇ εἰς τὸ προσεχὲς μέλλον νὰ μεταρρυθμίσῃ καὶ τὸ Πασχάλιον σχετικῶς;

Ἀλλὰ ἡ ὑπόνοια ὅτι ὁ πολυμίστος Φώτιος ἀποκρούει δι' ἐγωϊστικοὺς λόγους τὴν μετατροπήν, δὲν εἶνε λόγος νὰ θεωρῆται ἀναγκαία ἀντίθετος ἐνέργεια ; ;

Η "ΒΙΟΜΗΧΑΝΙΑ" ΤΩΝ.....ΞΕΝΩΝ

Εἰς τὸ τελευταῖον φύλλον τοῦ «Κυπριακοῦ Φύλακος» ἀνεφέρομεν τὴν ἵδρυσιν μεγάλου Ξενοδοχείου εἰς Πλάτρες ἀνεγειρομένου ὑπὸ ξένου ἐπιχειρηματίου καὶ ἀποτελοῦντος παράδειγμα ἀξιομίμητον. Διότι εἶνε γεγονὸς ὅτι ἡ «βιομηχανία» τῶν Ξένων εἶνε ἀκόμη ἀνεκμετάλλευτος εἰς τὴν Κύπρον, ἐνῷ ἔχομεν ὅλα τὰ στοιχεῖα διὰ τὴν εὐδοκίμησίν της. Βεβαίως δὲν γράφομεν δι' ἄγνωστον ζήτημα, διότι ὁ Τύπος ἀπὸ ἐτῶν ἀσχολεῖται ἐπὶ τοῦ θέματος αὐτοῦ, χωρὶς ὅμως καὶ νὰ κατορθωθῇ ἡ ἐφαρμογὴ τῶν εἰσηγήσεών του καὶ διὰ τοῦτο δὲν παρέλκει ἡ ἐπανάληψις τῆς σχετικῆς ἀρθρογραφίας.

Φρονοῦμεν ὅτι τὴν ἡμέραν κατὰ τὴν ὁποίαν θὰ δημιουργήσωμεν καὶ σταθεροποιήσωμεν ρεῦμα ἰσχυρὸν ξένων ἐπισκεπτῶν εἰς τὴν ὡραίαν Νῆσόν μας, θὰ ἔχῃ ἐξασφαλισθῇ κατὰ μέγα μέρος τὸ οἰκονομικὸν μέλλον της, διότι πόρος σημαντικώτατος θὰ προστεθῇ εἰς τὰ ἔσοδά μας χωρὶς σχετικὴν ἐξαγωγὴν χρήματος.

Παραλείπομεν δὲ τὴν μεγάλην ὤθησιν, τὴν ὁποίαν θὰ δώσῃ ἡ συρροὴ ἀνεπτυγμένων ξένων εἰς τὸν καθυστερημένον αὐτὸν τόπον ὑπὸ ἐμπορικήν, βιομηχανικήν, τεχνικήν, κοινωνικὴν καὶ ἄλλας ἀπόψεις. Ἀλλὰ διὰ νὰ γίνῃ αὐτό, ἀπαιτεῖται νὰ γίνωνται ξενοδοχεῖα ὡς ἐπιχείρησις καὶ.. εὐρωπαϊσμὸς σαγηνεύων, θέλγων, ἀμέλγων θυλάκια ἐπιτηδειότατα, προκλῶν καὶ δεσμεύων τὸν παραδοῦχον ἐπισκέπτην.

Ποῖος θὰ τὸ κάμῃ αὐτό; Ὁ Ἰθαγενὴς Κύπριος μόνος; σχεδὸν ἀδύνατον διὰ πολλοὺς λόγους, δι' ἔλλειψιν γνώσεων, πείρας, ἐπιχειρηματικοῦ πνεύματος, ὀργανώσεως, σπατάλης ἐνεργείας κ. λ. κ λ. Ἀπαιτεῖται ἑπομένως καὶ στοιχεῖον ἄλλο ἀπὸ τὸ ἰθαγενὲς Κυπριακόν, καὶ τοιοῦτον νομίζομεν τὸ στοιχεῖον τῶν Κυπρίων τῆς Αἰγύπτου, οἱ ὁποῖοι ἀντιλαμβάνονται διὰ τῶν ἰδικῶν των ὀφθαλμῶν τὸ ρεῦμα τοῦ χρυσοῦ τὸ ὁποῖον εἰσρέει ἀπὸ τοὺς περιηγητὰς καὶ...παραχειμαστὰς τοῦ Καΐρου καὶ τοῦ Χαρτούμ.

Μία σύμπραξις τῶν ἀδελφῶν Κυπρίων τῶν δύο γειτονικῶν μερῶν θὰ ἑνώσῃ τὸ ἐπιχειρηματικὸν πνεῦμα, τὴν νεωτεριστικὴν προπαγάνδαν, τὴν ἠλεκτρικὴν δρᾶσιν πρὸς τὴν ἐργατικότητα, τὴν προθυμίαν καὶ τὴν περιποιητικότητα.

Καὶ τότε ἡ «βιομηχανία» τῶν ξένων ἐξασφαλίζεται, προάγεται, γιγαντοῦται καὶ ἡ οἰκονομικὴ τόνωσις τοῦ καχεκτικοῦ τόπου ἐπέρχεται αὐτομάτως.

Νὰ ἐπεκταθῶμεν τὸ θεωροῦμεν περιττόν.

ΕΓΚΥΚΛΙΟΣ

Ἀξιότιμε Κύριε,

Λαμβάνω τὴν τιμὴν νὰ καταστήσω ὑμῖν γνωστόν, ὅτι ἀποχωρήσας οἰκειοθελῶς τῶν καταστημάτων τοῦ κ. Α. Ε. ΧΡΙΣΤΟΔΟΥΛΙΔΟΥ, ἵδρυσα ἀπὸ τῆς 15ης Μαρτίου 1924 ἐν Βαρωσίοις Ἐμπορικὸν Γραφεῖον, ὑπὸ τὴν ἐπωνυμίαν

ΧΡ. ΓΕΩΡΓΑΚΗΣ

ὅπερ ἀσχοληθήσεται εἰς Ἐμπορικάς, Ἀντιπροσωπευτικὰς καὶ Ἐκτελωνιστικὰς ἐργασίας.

Πᾶσα ἐργασία θὰ διεξάγηται μετ' ἀκριβείας καὶ ταχύτητος ὑπὸ ὅρους πάντοτε συμφέροντας.

Ἐλπίζων ὅτι θέλω τύχῃ τῆς συνεργασίας καὶ τῆς ἀπολύτου ἐμπιστοσύνης σας,

Διατελῶ μετὰ πάσης τιμῆς
ΧΡ. ΓΕΩΡΓΑΚΗΣ.

Ἐν Βαρωσίοις, τῇ 4)17 Μαρτίου 1924.
(3—1)

ΕΙΔΟΠΟΙΗΣΙΣ

Φέρεται εἰς γνῶσιν τῶν κ. κ. διδασκάλων καὶ λοιπῶν ὀφειλετῶν τοῦ Βιβλιοπωλείου «Ο ΟΜΗΡΟΣ» ὅπως προσέλθωσι καὶ κανονίσωσι τοὺς λογαριασμούς των πρὸς τὸν κ. ΧΡΙΣΤΟΔΟΥΛΟΝ ΙΑΚΩΒΙΔΗΝ, διευθυντὴν Ἀστικῆς Σχολῆς Λάρνακος, τὸν ὁποῖον κατέστησα ἀντιπρόσωπόν μου, καθότι ἐγὼ μεταβαίνω εἰς Λεμεσὸν ἵνα ἀποκατασταθῶ ἐν τῇ πόλει ἐκείνῃ.

Ἐν Λάρνακι, 29)2)1924.

Διατελῶ μεθ' ὑπολήψεως
(2—1) ΘΥΡΣΟΣ Λ. ΙΩΑΝΝΙΔΗΣ

ΚΑΛΛΙΤΕΧΝ. ΒΙΒΛΙΟΔΕΤΕΙΟΝ
ΧΡ. Γ. ΡΩΣΣΟΥ
ΕΝ ΛΕΥΚΩΣΙΑι

Ὁ κ. *Χρ. Ρῶσσος* παραμένει πάντοτε ὁ Βασιλεὺς τῶν Βιβλιοδετῶν ἐν Κύπρῳ καὶ ὁ μοναδικὸς Πολυτεχνίτης.

Κατασκευάζει ἐπίσης Πηλήκια Γυμνασίου, Ἀστικῆς Σχολῆς, Καλυμμαύχια κλπ. κλπ.

Ἐργασία ἀρίστη καὶ τιμαὶ συγκαταβατικαί.

ΠΩΛΗΣΙΣ ΟΙΚΟΠΕΔΟΥ

Ὁ κ. ΓΙΑΓΚΟΣ Ζ. ΙΑΚΩΒΙΔΗΣ δέχεται προσφορὰς διὰ τὴν πώλησιν Οἰκοπέδου μὲ ἐμβαδὸν 140×65 ποδ. εἴτε ὁλοκλήρου, εἴτε τοῦ ἡμίσεος.

Τὸ ἐν λόγῳ Οἰκόπεδον εὑρίσκεται παρὰ τὸ Ἑλένειον Παρθεναγωγεῖον.

Περισσότεραι πληροφορίαι παρὰ τῷ ἰδίῳ. (1)

ΛΑΜΑΡΙΝΕΣ ΧΟΛΕΤΡΩΤΕΣ
ΜΕΓΕΘΟΥΣ 6×3 ποδ.

ἔφθασαν διὰ τῆς τελευταίας εὐκαιρίας καὶ πωλοῦνται εἰς τιμὰς ἀπιστεύτως χαμηλὰς εἰς τὰ Καταστήματα

Α. ΛΟΥΚΑ & ΥΙΩΝ

(52—6) ΛΕΥΚΩΣΙΑ-ΛΕΜΕΣΟΣ.

ΕΠΙΣΤΟΛΗ ΕΞ ΑΙΓΥΠΤΟΥ ΠΡΟΣ ΤΟΝ "ΚΥΠΡΙΑΚΟΝ ΦΥΛΑΚΑ"

ΜΙΝΙΑ, τῇ 10ῃ Μαρτίου 1924.

Φίλε Κύριε Διευθυντὰ τοῦ «Κυπριακοῦ Φύλακος»,

Ἀναφερόμενος εἰς τὸ ὑπὸ τοῦ Κυπρ. Ἐθνικοῦ Συμβουλίου Ὑπόμνημα πρὸς τὸν Ὑπουργὸν τῶν Ἀποικιῶν παρατηρῶ ὅτι δὲν ἐγένετο μνεία τῆς οὐσιωδεστέρας ἐλλείψεως τῆς Κύπρου, δηλαδὴ τῶν ἀρδευτικῶν ἔργων. Ἀντιθέτως τονίζει τὴν ἀνάγκην ἱδρύσεως Γεωργικῆς Τραπέζης θεωροῦν τὴν ἵδρυσιν αὐτῆς ὡς πανάκειαν μέλλουσαν νὰ σώσῃ τὴν Νῆσον ἐκ προσεγγιζούσης οἰκον. καταστροφῆς.

Μὴ ἀπατᾶσθε τόσον ὁ Τύπος ὅσον καὶ οἱ ἐν τῷ Συμβουλίῳ. Ἡ Γεωργικὴ Τράπεζα εἰς τίποτε δὲν θὰ ὠφελήσῃ ἢ ἡ ὠφέλειά της θὰ εἶνε μηδαμινή, ἐφόσον ἡ γεωργία τῆς Νήσου θὰ ἐξαρτᾶται ἀποκλειστικῶς ἀπὸ τὰς βροχάς.

Σᾶς φέρω παράδειγμα τὴν Αἴγυπτον, χώραν κατ' ἐξοχὴν γεωργικὴν εἰς τὴν ὁποίαν πρὸ τῶν ἀρδευτικῶν ἔργων ἱδρύθησαν 2 μεγάλα Πιστωτικὰ Ἱδρύματα γεωργικὰ καὶ τὰ ὁποῖα πρακτικῶς ἔβλαψαν ἀντὶ νὰ ὠφελήσουν πρὸ τῆς ἐκτελέσεως τῶν ἀρδευτικῶν ἔργων ἐν τῇ Ἄνω καὶ Μέσῃ Αἰγύπτῳ. Μόνον μετὰ τὴν ἀποπεράτωσιν τῶν ἀρδευτικῶν αἱ Τράπεζαι ὠφέλησαν τὸν γεωργόν, διότι ἐδάνεισαν εἰς αὐτὸν διὰ νὰ βελτιώσῃ τὰς γαίας του (ἰσοπεδώσεις, ἀποστράγγισις, καθαρισμὸς ἀπὸ τὰ ἁλατοῦχα στρώματα) καὶ δυνηθῇ μεταχειριζόμενος πλέον ὡς βάσιν τὴν διπλῆν καὶ τριπλῆν (ἀντὶ τῆς μονῆς, δηλ. ἅπαξ τοῦ ἔτους) καλλιέργειαν τῶν γαιῶν του, ἠδυνήθη ἀφ' ἑνὸς νὰ ἐξοφλήσῃ τὰ πρὸς ἰδιώτας χρέη του καὶ πληρώνων τὸ χρεωλύσιον κατώρθωσε νὰ ἀπαλλαγῇ ἐντὸς 15ετίας τῶν χρεῶν τὰ ὁποῖα τὸν ἐβάρυνον. Αὐτὸ ἐννοεῖται συνέβη μὲ τοὺς φιλέργους καὶ οἰκονόμους γεωργούς, ἐνῷ συνέβη τὸ ἀντίθετον μὲ τοὺς σπατάλους οἱ ὁποῖοι ἐντὸς σχετικῶς μικροῦ χρονικοῦ διαστήματος εἶδον ἐκποιουμένας ὑπὸ τῶν Γεωργικῶν Τραπεζῶν τὰς γαίας των.

Βασιζόμενος ὅθεν εἰς τὰ ἄνωθι ἐκτεθέντα, ἐπιμένω ὅτι ὁ Κυπριακὸς λαὸς διὰ νὰ εὐημερήσῃ ὀφείλει μετ' ἐπιμονῆς νὰ ἐπιδιώξῃ καὶ ἐπιτύχῃ τὴν ἐκτέλεσιν ἀρδευτικῶν ἔργων, τὴν ἀνόρυξιν ἐν Μεσαορίᾳ Ἀρτεσιανῶν, τὴν αὔξησιν τῶν ὑπαρχόντων πηγαίων ὑδάτων, τὴν ἵδρυσιν ποταμοφρακτῶν εἰς τὰς ὑπωρείας τῶν βουνῶν καὶ ἄλλα συναφῆ τὰ ὁποῖα ἀφ' ἑνὸς θὰ ἐξασφαλίζουν τὴν χειμερινὴν καὶ θὰ βοηθήσουν καὶ εἰς τὴν δημιουργίαν τῆς καλοκαιρινῆς λεγομένης σπορᾶς, δηλ. ἀραβοσίτου, βάμβακος, φασολίων κλπ. Τότε ἀσφαλῶς θὰ τριπλασιασθῇ τὸ εἰσόδημα τοῦ γεωργοῦ καὶ θὰ δυνηθῇ οὗτος ἀσφαλέστερον νὰ ἐξοφλήσῃ τὰ χρέη του.

Ἄλλως τε σᾶς διαφεύγει φαίνεται τὸ νῦν ὑπάρχον ἐν τῇ Νήσῳ πλεονέκτημα, τὸ τῶν Ταμιευτηρίων. Τί ἄλλο εἶνε αἱ ὀργανώσεις αὗται παρὰ μικραὶ γεωργικαὶ Τράπεζαι αἱ ὁποῖαι ἐνισχυόμεναι θὰ ἐξυπηρετήσουν καλλίτερον καὶ πρακτικώτερον τὰς γεωργικὰς ἀνάγκας ;

Ἐκτὸς τῶν ἀρδευτικῶν οἱ Κύπριοι Ἡγέται ὀφείλουν νὰ διεγείρουν τὸ κοιμώμενον Κυπριακὸν κεφάλαιον διὰ τὴν ἵδρυσιν ὡρισμένων βιομηχανιῶν ἀπαραιτήτων διὰ τὴν σταθερὰν καὶ διηνεκῆ εὐημερίαν τοῦ τόπου καὶ προχείρως ἀναφέρω τὴν βιομηχανίαν καὶ συσκευὴν τῶν φρούτων (τὰ ὁποῖα καλῶς συσκευασμένα καὶ κονσερβοποιημένα θὰ κατακτήσουν ἀμέσως τὰς ἀγορὰς καὶ ἰδίως τὴν Αἰγυπτιακὴν) ἐλαιουργίαν καὶ σαπωνοποιΐαν, βιομηχανίαν βαμβακερῶν καὶ μαλλίνων εἰδῶν, τὴν ἐνίσχυσιν καὶ διοργάνωσιν τῆς κατ' ἐξοχὴν Κυπριακῆς χειροτεχνίας τῶν κεντημάτων καὶ μεταξωτῶν καὶ τὴν βιομηχανίαν τῶν ξένων διὰ τῆς ἱδρύσεως μεγάλων καὶ τελείων ξενοδοχείων εἰς τὰ διάφορα ἐξοχικὰ κέντρα. Τότε ἀσφαλῶς καὶ ξένα κεφάλαια θὰ προσελκυσθῶσι καὶ ἰδίως ἐξ Αἰγύπτου ὅπου ἄφθονον.

Ὑποθέτω ὅτι ὑμεῖς οἱ δημοσιογράφοι καταλλήλως ἀναπτύσσοντες καὶ συνιστῶντες τὰ ἄνω, τῶν ὁποίων ἡ ἐπίτευξις δὲν εἶνε καὶ δύσκολος, θὰ προσφέρετε πολὺ μεγαλειτέραν ὑπηρεσίαν εἰς τὴν Νῆσον παρὰ πολιτικολογοῦντες ἐπὶ ζημίᾳ ζωτικωτάτων καὶ ἐπειγόντων ζητημάτων.

Ἐπὶ τούτοις διατελῶ μετ' ἐξαιρέτου
πρὸς ὑμᾶς ὑπολήψεως
Ν. Ι ΧΡΙΣΤΟΦΙΔΗΣ.

ΑΝΟΙΚΤΗ ΕΠΙΣΤΟΛΗ ΠΡΟΣ ΤΟΝ ΠΑΝ. ΗΓΟΥΜΕΝΟΝ ΚΥΚΚΟΥ

ΠΑΝΟΣΙΟΛΟΓΙΩΤΑΤΕ,

Ἐν σχέσει πρὸς τὸν Ἰσολογισμὸν τοῦ Ταμείου τῆς Πολιτικῆς Ὀργανώσεως καὶ τῶν Προσφύγων, τὸν ὁποῖον ἐδημοσιεύσατε προσφάτως, ἐπιτρέψατέ μου, παρακαλῶ, νὰ κάμω τὰς ἑξῆς παρατηρήσεις :

1) Δὲν σημειοῦνται κατὰ τὴν ἐπιβαλλομένην συνήθειαν ἔλεγκται καὶ τοῦτο βεβαίως εἶνε παρατυπία.

2) Σημειοῦτε ὅτι εἰσεπράχθησαν ὑπὸ τὰς Ἐκκλησίας £149, ἐνῷ αὗται ἐνεγράφησαν διὰ £610 διατὶ δὲν πληροφορεῖτε τὸ Κοινὸν ποῖαι ἐπλήρωσαν καὶ ποῖαι ὄχι ;

3) Διαδίδεται ὅτι πολλοὶ ἐκ τῶν τὰ πρῶτα φερόντων ἰδιωτῶν ἐνεγράφησαν ἀλλὰ δὲν κατέβαλον τὸν ἔρανόν των διατὶ δὲν ἀναγράφετε τὰ ὀνόματα τῶν πληρωσάντων διὰ νὰ γνωρίσωμεν τοὺς ἄλλους ; Λάβετε ὑπ' ὄψει σας ὅτι ὑπάρχει κίνδυνος εἰς μέλλοντας ἐράνους νὰ ἀρνηθῶσι πολλοὶ τὸν ἔρανόν των διὰ τὸν ἄνω λόγον.

Λευκωσία, 17 Μαρτίου 1924.

Μετὰ σεβασμοῦ
ΛΕΥΚΩΣΙΑΤΗΣ.

ΤΟ ΓΝΩΣΤΟΝ ΚΑΠΝΟΠΩΛΕΙΟΝ
ΤΟΥ κ. ΧΡ. Α. ΛΟΪΖΙΔΟΥ

φέρει εἰς γνῶσιν τῆς ἀξ. πελατείας του ὅτι ἀπὸ τῆς π. Δευτέρας (4)17 Μαρτίου) μετεφέρθη εἰς τὸ περίπτερον ΣΤΟΑΣ ΤΑΡΣΗ.

ΠΩΛΕΙΤΑΙ ΜΠΙΛΙΑΡΔΟ μεταχειρισμένον εἰς καλὴν κατάστασιν καὶ εἰς τιμὴν συγκαταβατικήν.

Πληροφορίαι παρ' ἡμῖν.

ΚΑΛΛΙΤΕΧΝΙΚΑ
ΕΤΟΙΜΑ ΠΟΡΤΟΠΑΡΑΘΥΡΑ

Εἰς τὸ γνωστὸν Ξυλεμπορικὸν Κατάστημα τῶν κ. κ. Π. Χριστοδούλου καὶ Σία, εὑρίσκονται ἕτοιμα πορτοπαράθυρα ἀπὸ στερεωτάτην ξυλείαν Σουηδικήν, Ρουμανικὴν καὶ Ἀνατολῆς, ἀπηλλαγμένα ἀπὸ ρόζους καὶ ἄριστα ὑπὸ ἔποψιν καλλιτεχνίας.

Ἀγοράζοντες ἕτοιμα πορτοπαράθυρα κερδίζετε χρόνον καὶ εὐκολύνεσθε συγχρόνως εἰς τὰς οἰκοδομάς σας.

Ἀναλαμβάνονται καὶ παραγγελίαι εἰς τιμὰς ἀσυναγωνίστους. (4—4)

ΥΠΟΔΗΜΑΤΟΠΟΙΕΙΟΝ ΑΚΟΠ ΓΕΡΚΑΝΙΑΝ
ΕΝ ΛΕΥΚΩΣΙΑ
ΚΕΝΤΡΙΚΗ ΟΔΟΣ
[Ἔναντι τοῦ καταστήματος τοῦ κ. Δικρὰν Οὐζουνιὰν καὶ παραπλεύρως τοῦ Παντοπωλείου τοῦ κ. Μιχαὴλ Γεωργιάδου].

Φέρω εἰς γνῶσιν τοῦ Σεβαστοῦ Κοινοῦ ὅτι ἐπρομηθεύθην καὶ ἐφέτος πλουσίαν συλλογὴν δερμάτων καὶ κατεσκεύασα καὶ κρατῶ μεγάλην παρακαταθήκην ἑτοίμων στερεῶν καὶ κομψῶν ὑποδημάτων ὅλων τῶν μεγεθῶν δι' ἄνδρας, γυναῖκας καὶ παιδία, τὰ ὁποῖα πωλῶ εἰς πολὺ χαμηλὰς τιμάς.

Ὅστις θέλει νὰ προμηθευθῇ ὑποδήματα τῆς τελευταίας μόδας ἂς ἐπισκεφθῇ τὸ Κατάστημά μας.

Ἐπίσης κατεσκεύασα διὰ τὴν προσεχῆ θερινὴν περίοδον καὶ ἔχω ἑτοίμην συλλογὴν ΛΕΥΚΩΝ ΥΠΟΔΗΜΑΤΩΝ ΜΕ ΣΟΛΕΣ ΑΠΟ ΑΜΙΑΝΤΟΝ ἅτινα θὰ πωλῶ ἐφέτος ἐφθηνότερον ἀπὸ πέρυσι, ὡς καὶ πληθώραν ΠΕΔΙΛΩΝ ὅλων τῶν μεγεθῶν, πολὺ στερεῶν.

Εἰς τοὺς ἀγοράζοντας ποσότητα ὑποδημάτων παρέχω ἔκπτωσιν ὡς καὶ εὐκολίας περὶ τὴν πληρωμήν.

Διατελῶ μεθ' ὑπολήψεως
(6—1) ΑΚΟΠ ΓΕΡΚΑΝΙΑΝ.

ΚΥΠΡΙΑΚΑ

ΤΑΚΤΙΚΗ ΣΥΝΕΔΡΙΑ ΤΗΣ Ι. ΣΥΝΟΔΟΥ

ΚΑΙ ΠΑΛΙΝ ΤΟ ΗΜΕΡΟΛΟΓΙΑΚΟΝ

Αἱ ἐργασίαι τῆς Ἱερᾶς Συνόδου κληθείσης διὰ τὴν τακτικὴν σύνοδον αὐτῆς διὰ τὴν π. Δευτέραν λόγῳ τῆς βραδείας προσελεύσεως τῶν Π. Μητροπολιτῶν Πάφου καὶ Κυρηνείας ἤρχισαν χθὲς τὴν πρωΐαν.

Ἐν ἀρχῇ τῆς συνεδρίας ἡ Α. Μ. ὁ Ἀρχιεπίσκοπος προσεφώνησεν εἰς τοὺς Μητροπολίτας τὸ «εὖ παρέστητε» καὶ μετὰ ταῦτα ἔθεσεν ἐνώπιον τῆς Ἱερᾶς Συνόδου τὸ φλέγον ζήτημα τῆς μετατροπῆς τοῦ Ἡμερολογίου καταθέσας συγχρόνως τὰ μετὰ τὴν τελευταίαν ἔκτακτον συνεδρίαν ληφθέντα ἔγγραφα παρὰ τοῦ Οἰκουμενικοῦ Πατριαρχείου καὶ τοῦ τῆς Ἀλεξανδρείας καὶ ὅ,τι ἄλλο σχετικὸν προσθέσας ὅτι ἡ εἰσήγησις τῆς Κυπρ. Ἐκκλησίας περὶ Πανορθοδόξου Συνεδρίου εἰς Ἱερουσαλὴμ δὲν ἔγινεν ἀτυχῶς ἀσπαστή, τῶν Ἐκκλησιῶν Κων)πόλεως καὶ Ἑλλάδος ἐμμενουσῶν εἰς τὴν ἄμεσον μετατροπήν.

Ἀποτυχούσης λοιπὸν τῆς μεσιτευτικῆς τρόπον τινὰ ἐνεργείας τῆς Κυπριακῆς Ἐκκλησίας ἀπεφασίσθη ὅπως ἡ Ἱ. Σύνοδος χωρήσῃ ἐπὶ τὴν οὐσίαν τοῦ ζητήματος ἐξετάζουσα τὰς πολλὰς αὐτοῦ ἀπόψεις. Ἐν τούτοις πρὶν ἢ γίνῃ τοῦτο ἐθεωρήθη, καλὸν νὰ ἀνατεθῇ εἰς τὸν Ἅγ. Κιτίου ἡ σύνταξις εἰσηγητικῆς ἐκθέσεως ἐπὶ τοῦ ζητήματος ἀπὸ ἱστορικῆς ἀπόψεως ὅπως συνοψίζων τὰς σχετικὰς ἀποφάσεις τοῦ ἐν Κων)πόλει Διορθοδόξου συνεδρίου κατὰ τὸ π. ἔτος γνωμοδοτήσῃ, ἂν τυχὸν ὑπάρχῃ οἱονδήποτε κώλυμα πρὸς μετατροπὴν τοῦ ἐν χρήσει Ἰουλιανοῦ Ἡμερολογίου.

Σήμερον συνεχίζονται αἱ ἐργασίαι τῆς Ἱερᾶς Συνόδου.

ΤΟ ΖΗΤΗΜΑ ΤΩΝ ΔΩΔΕΚΑΝΗΣΩΝ ΚΑΙ ΤΗΣ ΚΥΠΡΟΥ

ΠΛΗΡΟΦΟΡΙΑΙ ΤΟΥ ΓΡΑΦΕΙΟΥ ΤΟΥ ΤΥΠΟΥ

Ἐπιστέλλουν ἐκ Λονδίνου εἰς τὸ Γραφεῖον τοῦ Τύπου ὅτι ἡ Ἀγγλικὴ πολιτικὴ ἐπισπεύδει τὴν λύσιν τοῦ Δωδεκανησιακοῦ ζητήματος. Κατὰ τὰς δηλώσεις τοῦ Ράμσεη Μακδόναλδ ἐν τῇ Βουλῇ τῶν Κοινοτήτων, ἡ Ἰταλία ἀνεγνώρισε τὸν διεθνῆ χαρακτῆρα τοῦ ζητήματος. Ὁ συνήθως καλῶς πληροφορημένος διπλωματικὸς ἀνταποκριτὴς τοῦ «Ἡμερησίου Τηλεγράφου» ἐν τῷ φύλλῳ τῆς 26ης Φεβρουαρ. 1924 λέγει ὅτι ἡ μετριοπαθὴς Ἰταλικὴ γνώμη ἐν τῷ Δωδεκανησιακῷ ζητήματι ἀκολουθεῖ τὴν ἑξῆς γραμμὴν ὑπὸ τὸν ὅρον πάντοτε γενικῆς Ἰταλοελληνικῆς συνεννοήσεως : Ἡ Ἰταλία νὰ παραχωρήσῃ τὰ Δωδεκάνησα πλὴν τῆς Ρόδου καὶ Ἀστυπαλαίας ὁ λόγος διὰ τὴν τελευταίαν εἶνε ὅτι αὕτη κέκτηται θαυμάσιον φυσικὸν καὶ καλῶς προστατευόμενον λιμένα ἐντὸς τοῦ ὁποίου δι' ἐλαχίστων ἐξόδων ὁλόκληρος ὁ Ἰταλικὸς στόλος ἠδύνατο νὰ προστατευθῇ, ἐνῷ ἡ κατασκευὴ λιμένος ἐν Ρόδῳ συνεπείᾳ τῆς ἐλλείψεως φυσικῶν εὐκολιῶν θὰ ἦτο πολυδάπανος. Ἀλλ' ἀκριβῶς, παρατηρεῖ ὁ ἐπιστέλλων, τὴν Ἀγγλίαν οὐχὶ ἀλόγως φαίνεται ταράξασα ἡ πληροφορία ὅτι, ἡ Ἰταλία κατεσκεύασεν ἤδη ἐν Ἀστυπαλαίᾳ βάσεις ὑποβρυχίων. Ἕνεκα τῆς δριμύτητος τῶν ἄρθρων τοῦ Ἰταλικοῦ τύπου εἰς τὰ ὁποῖα ἐφέρετο ἐπανειλημμένως ἡ προσομοία θέσις τῆς Ἀγγλίας ἐν Κύπρῳ ἠναγκάσθη νὰ παρέμβῃ ἡ Κυβέρνησις Μουσσολίνι. Καθὰ δὲ τηλεγραφεῖ εἰς τοὺς «Τάϊμς» (25 Φεβρουαρίου) ὁ ἐν Ρώμῃ ἀνταποκριτὴς ἡ Κυβέρνησις ἔδωκεν ὁδηγίας εἰς τὸν τύπον ν' ἀκολουθῇ μετριοπαθεστέραν πολιτικὴν ἀπέναντι τῆς Ἀγγλίας καὶ τὸ ζήτημα τῆς Γιουπαλάνδης νὰ μὴ προκαλέσῃ δυσαρεσκείας. Ὁλόκληρος ὁ Ἀγγλικὸς τύπος ἀπασχολεῖται ἐπὶ τοῦ ζητήματος, οἱ δὲ «Τάϊμς» δημοσιεύουν καὶ τὸν χάρτην τῆς Δωδεκανήσου. Μόνον οἱ «Τάϊμς» ἐν τῷ ἄρθρῳ τῆς 22ας Φεβρουαρίου καίτοι ἀναγνωρίζουν τὰ Ἑλληνικὰ δίκαια φρονοῦν, ὅτι δὲν πρέπει νὰ συνδεθοῦν τὰ δύο ζητήματα.

* * *

Ἐπικαίρως ἐστάλη τὸ Ὑπόμνημα τοῦ Ἐθνικοῦ Συμβουλίου πρὸς τὴν Ἐργατικὴν Κυβέρνησιν. Ὁ Ἀγγλικὸς τύπος δημοσιεύει ἄνευ σχολίων τὸ σχετικὸν τηλεγράφημα τοῦ Γραφείου τοῦ Τύπου, ἐὰν δὲ αἱ πληροφορίαι τοῦ ἐπιστέλλοντος εἶνε ἀκριβεῖς, σημαίνοντα μέλη τοῦ ἐργατικοῦ κόμματος ἐξεφράσθησαν ὑπὲρ μεταβολῆς τοῦ Κυπριακοῦ Συντάγματος καὶ παροχῆς ἐλευθεριῶν εἰς τὴν Κύπρον. Ἴσως ἐπισπευσθῇ διευθέτησις τοῦ Κυπριακοῦ πρὶν ἢ ὀξυνθῇ τὸ Δωδεκανησιακὸν ζήτημα, τὸ ὁποῖον, ἐπαναλαμβάνω, προσέλαβε μορφὴν λίαν σοβαράν. Ἀλλ' εἶνε ἐπίσης σοβαροὶ οἱ ἐπαπειλοῦντες τὴν ταχεῖαν λύσιν τοῦ Κυπριακοῦ κίνδυνοι, ἐὰν ἐπέλθῃ μεταβολὴ εἰς τὸ Ἰταλοελληνικὸν pactum τῶν Σεβρῶν.

ΔΙΑΦΟΡΟΙ ΠΛΗΡΟΦΟΡΙΑΙ

Ἐξ Ἀθηνῶν ἐπιστέλλουν, ὅτι ὑπάρχουν αὐτόθι πληροφορίαι περὶ διαθέσεων εὐμενοῦς προσοχῆς τοῦ Κυπριακοῦ ζητήματος ὑπὸ τῆς Ἐργατικῆς Κυβερνήσεως

Τὸν Γαλλικὸν τύπον ἀπασχολεῖ ἐπίσης τὸ Δωδεκανησιακόν. Γίνεται λόγος ὅτι θ' ἀφεθῇ ἐλευθέρα χεὶρ εἰς τὴν Γαλλίαν διὰ τὸ Ροὺρ καὶ εἰς τὴν Ἀγγλίαν διὰ τὰ Δωδεκάνησα. Γίνεται πολιτικὴ ζύμωσις πρὸς ἣν στενῶς σχετίζεται ἡ Μεσόγειος.

Ἡ Ἀγγλικὴ ἐφημερὶς «Star» δημοσιεύει ὅτι τὸ τηλεγραφικὸν πρακτορεῖον Exchange ἀνακοινοῖ ὅτι κατὰ τὰς Ἑλληνικὰς ἐφημερίδας ἡ ἄνοδος τῆς Ἐργατικῆς Κυβερνήσεως ὑπέθαλψεν ἐν Κύπρῳ τὰς ἑνωτικὰς ἐλπίδας. Αἱ ἐφημερίδες, λέγει, ὑπενθυμίζουν τὰς δηλώσεις τοῦ Μακδόναλδ εἰς τὸ συνέδριον τῆς Βέρνης τοῦ 1919.

Ἐκ τῶν ἀνταποκριτῶν τῶν Ἀγγλικῶν ἐφημερίδων μόνον ὁ τοῦ «Morning Post» τηλεγραφεῖ εἰς τὸ φύλλον τῆς 28ης Φεβρουαρίου τὰς περὶ Κύπρου παρατηρήσεις τῶν Ἰταλικῶν ἐφημερίδων ἐν σχέσει μὲ τὸ Δωδεκανησιακόν. Ἀνταποκριτὴς τοῦ «Morning Post» ἐν Ἰταλίᾳ εἶνε ὁ Οὐΐλλιαμ Μίλλερ, ὁ περίπυστος συγγραφεὺς τῆς Ἱστορίας τῆς Ὀθωμανικῆς Αὐτοκρατορίας, ἐκ τῶν ἐκπρεπεστέρων ἡμῶν φίλων. Ὁ Οὐΐλλιαμ Μίλλερ εἶνε ὁ ὑποδεικνύων ἐν τῇ Ἱστορίᾳ του ὅτι ὅ,τι συνέβη ἐν Ἑπτανήσῳ θὰ συμβῇ καὶ ἐν Κύπρῳ.

ΔΥΣΧΕΡΕΙΑΙ ΔΙΑ ΤΟ ΕΚΚΛΗΣΙΑΣΤΙΚΟΝ

Τὸ πρὸ πολλοῦ ἕτοιμον Προσχέδιον τοῦ νέου Καταστατικοῦ Χάρτου τῆς Κυπριακῆς Ἐκκλησίας δὲν ἔχει μέχρι χθὲς ἐπιθεωρηθῇ ὑπὸ τῆς ὁλομελείας τῆς Συντακτικῆς Ἐπιτροπείας, διότι δὲν κατωρθώθη νὰ πραγματοποιηθῇ συνεδρία αὐτῆς.

Ἐν τούτοις ἡ Ἱ. Σύνοδος θὰ ἐξετάσῃ, ὡς πληροφορούμεθα, ἀνεπισήμως τὸ Προσχέδιον πλὴν τοῦ μέρους τοῦ ἀφορῶντος τὴν οἰκονομικὴν διαχείρισιν τῆς ἱερᾶς περιουσίας καὶ μετὰ τὴν ἐπιθεώρησίν του ὑπὸ τῆς ἐπιτροπείας θὰ τεθῇ τοῦτο ἐν τῇ ὁλότητί του ἐπισήμως ἐνώπιον τῆς Ἀνωτέρας Ἐκκλησιαστικῆς Ἀρχῆς. Ἐκ συνομιλίας ἡμῶν μετ' ἀνωτάτου κληρικοῦ ἀντιλαμβανόμεθα ὅτι πολλὰ σημεῖα τοῦ οἰκονομικοῦ μέρους προκαλοῦσι δυσφορίαν καὶ συνεπῶς εἶνε ζήτημα, ἂν θὰ ἐπιψηφισθῶσιν. Ἐπὶ παραδείγματι ἡ μισθοδοσία τοῦ Ἱεροῦ Κλήρου, ὡς ἐμφανίζεται εἰς τὸ Προσχέδιον δὲν θεωρεῖται καὶ τόσῳ εὔκολος ἢ μᾶλλον νομίζεται ἀνεφάρμοστος καθόσον οἱ ἱερεῖς ἀνὰ τὴν Νῆσον ὅλην ὑπολογίζεται ὅτι ἀνέρχονται εἰς 700—750 καὶ δεδομένου ὅτι θὰ μισθοδοτηθῶσι κατὰ μέσον ὅρον διὰ £40 ἕκαστος θ' ἀπαιτηθῇ ἐν συνόλῳ δαπάνη ἐκ £25—30 χιλιάδων, ποσὸν δηλαδὴ τεράστιον καὶ ἐμπνέον ἀνησυχίαν.

Ἐπίσης ἡ σχεδιαζομένη Ἐκκλησιαστικὴ Τράπεζα κατὰ τὴν γνώμην τοῦ αὐτοῦ Ἀνωτάτου Κληρικοῦ θεωρητικῶς μὲν παρουσιάζεται ὡς ἐπαγωγὸν ἵδρυμα, ἀλλ' ἀπὸ τῆς ἀπόψεως τῆς πραγματικότητος θεωρεῖται σχεδὸν χιμαιρική, διότι καὶ ἡ δημιουργία τῶν κεφαλαίων της θὰ προσκρούσῃ, καθόσον δὲν θὰ εἶνε οὔτε διὰ τὰς Θρονικὰς οὔτε διὰ τὰς ἄλλας περιουσίας δυνατὸν διὰ πολλοὺς λόγους νὰ συμμετάσχωσιν αὐτῆς διὰ τοῦ 1)4 τῆς ἀξίας τῆς κτηματικῆς περιουσίας των καὶ ἡ λειτουργία της θ' ἀπαιτήσῃ ποσὰ ὑπέρογκα καὶ δυσανάλογα πρὸς τὰ κεφάλαιά της.

Ἐννοεῖται ὅτι παρέχων ὁ «Κυπρ. Φύλαξ» τὰς γνώμας αὐτὰς κληρικοῦ ἐξέχοντος, ἐπέχει νὰ ἐκφράσῃ γνώμην πρὸ τῆς μελέτης τοῦ Προσχεδίου, τὸ ὁποῖον δὲν ἐδόθη εἰσέτι πρὸς τὸν Τύπον.

ΣΥΜΒΑΣΙΣ ΕΝΔΙΑΦΕΡΟΥΣΑ ΚΑΙ ΚΥΠΡΙΟΥΣ

Εἰς τὸ τελευταῖον τεῦχος τῆς Ἐφημερίδος τῆς Κυβερνήσεως δημοσιεύεται πρὸς γενικὴν πληροφορίαν Σύμβασις «κατ' ἀναλογίαν ἐκτιμήσεως καὶ ἐπανορθώσεως» μεταξὺ Μ. Βρεττανίας, Γαλλίας κλπ. καὶ Τουρκίας ἐν σχέσει πρὸς ζημίας τὰς ὁποίας ὑπέστησαν ἐν Τουρκίᾳ ὑπήκοοι τῶν συμβαλλομένων Δυνάμεων, ὑπογραφεῖσα εἰς Παρισίους πρὸ 3 περίπου μηνῶν καὶ ἡ ὁποία θὰ τεθῇ εἰς ἰσχὺν συγχρόνως μετὰ τῆς Συνθήκης τῆς Λωζάνης.

Πρὸς τοὺς σκοποὺς τῆς ἐν λόγῳ Συμβάσεως θὰ χρησιμοποιηθῇ ποσὸν 6 περίπου ἑκατομμυρίων λιρῶν Τουρκικῶν κατασχεθέν, ὡς γνωστόν, ὑπὸ τῆς Ἀντάντ διαρκοῦντος τοῦ πολέμου.

Αἱ αἰτήσεις τῶν ἐνδιαφερομένων πρέπει νὰ ὑποβληθῶσιν ἐντὸς ἑνὸς ἔτους ἀπὸ τῆς κυρώσεως τῆς Συνθήκης τῆς Λωζάνης.

Θὰ ληφθῶσιν ὑπ' ὄψει ζημίαι ἐπὶ Τουρκικοῦ ἐδάφους ἀπὸ τῆς 1ης Αὐ-

γούστου 1914 έως της ημέρας της εφαρμογής της Συνθήκης μετά της Τουρκίας προελθούσαι εξ επιτάξεως, δημεύσεως, της πυρκαϊάς της Σμύρνης κλπ.

Οί ενδιαφερόμενοι Κύπριοι δέον να αποταθώσιν εις την επί τούτω ορισθείσαν τριμελή Επιτροπείαν υπό των Κυβερνήσεων των τριών Μεγ. Δυνάμεων.

Μικρα Χρονικα

ΤΙΜΗ ΕΙΣ ΤΟΝ κ. W. RUSSEL. Κατ' ανακοίνωσιν δημοσιευομένην εις έκτακτον έκδοσιν της Επισήμου Εφημερίδος υπό ημερ. 14 Μαρτίου ο Δικηγόρος του Στέμματος κ. W. Russel έλαβε τον τίτλον Συμβούλου της Α. Μ. του Βασιλέως (King's Counsel) «διά την νομιμοφροσύνην, την ακεραιότητα και την ικανότητά του».

◆ ◆ ◆

ΠΡΟΑΓΩΓΗ ΕΛΛΗΝ. ΑΞΙΩΜΑΤΙΚΟΥ. Αναγινώσκομεν εις τας Αττικάς συναδέλφους ότι ο εν μονίμω διαθεσιμότητι αγαπητός συμπολίτης Υπίλαρχος κ. Σοφοκλής Ζωγράφος διά Βασιλ. Διατάγματος προήχθη εις Ίλαρχον, διό και συγχαίρομεν αυτόν θερμώς.

◆ ◆ ◆

ΥΠΟΘΕΣΙΣ ΚΛΗΡΟΔΟΤΗΜ. ΜΙΤΣΗ. Συνεχιζομένης ενώπιον των Διαιτητών και του Επιδιαιτητού της εξελίξεως της υποθέσεως του κληροδοτήματος Μιτσή ηκούσθησαν το π. Σάββατον ως μάρτυρες ο κ. Χριστ. Κουρέας όστις κατέθεσεν ότι τω 1897 ηρωτήθη υπό του διαθέτου, αν υπήρχεν εις Κύπρον Ορφανοτροφείον και ο κ. Δ. Σεβέρης. Την Κυριακήν ηκούσθη η μαρτυρία του κ. Ν. Χρυσαφίνη και χθες του κ. Ε. Γλυκύ, οπότε και έκλεισαν αι μαρτυρίαι. Σήμερον δε θα γίνωσιν αι αγορεύσεις των δικηγόρων του Εχθετοτροφείου και της Σχολ. Επιτροπής.

◆ ◆ ◆

ΑΠΑΓΟΡΕΥΣΙΣ ΠΡΟΪΟΝΤΩΝ ΕΜΠΟΡΙΚΟΥ ΟΙΚΟΥ. Δι' Αρμοστειακού Διατάγματος εν Συμβουλίω απηγορεύθη η εισαγωγή εις Κύπρον εμπορευμάτων εκ του εν Βασιλεία της Ελβετίας Οίκου F. Hofmann La Roche & Co. διότι «περιέχουσιν επικινδύνους ουσίας».

◆ ◆ ◆

ΔΑΝΕΙΑ ΔΗΜΩΝ. Υπό της Α. Ε. του Αρμοστού επετράπη εις το Δημοτικόν Συμβούλιον Κυρηνείας η σύναψις δανείου εκ £500 διά την κατασκευήν Δημοτικής Αγοράς και Γραφείων.

—Επίσης επετράπη να συναφθή δάνειον υπό του Δημοτ. Συμβουλίου Πάφου εκ £500 προς επιδιόρθωσιν των δρόμων εντός των δημοτικών όρων και παροχήν χρηματικής βοηθείας εις διάφορα άτομα τα οποία υπέστησαν ζημίαν εκ της προσφάτου πλημμύρας εις Κτήμα.

◆ ◆ ◆

ΕΠΙ ΤΕΛΟΥΣ. Από της π. Δευτέρας ετέθη επί τέλους εις χρήσιν το αυτοκίνητον του Δημαρχείου διά την μεταφοράν των σκουπιδιών. Ένεκα του μήκους του όμως δεν θα κυκλοφορή εντός της πόλεως, αλλά θα παραλαμβάνωνται σκουπίδια υπό των κάρρων και θα μεταφέρωνται εις μεγάλο ντεπόζιτο έξω της πόλεως και εξ αυτού θα μεταφέρωνται έπειτα 1 1)2 μίλλιον μακράν της πόλεως διά του αυτοκινήτου.

◆ ◆ ◆

ΓΡΙΠΠΗ. Γράφουσιν εις ημάς εκ Ριζοκαρπάσου:

«Περισσότερον παντός άλλου μέρους εισεχώρησεν εις την Κωμόπολιν μας η ύπουλος νόσος γρίππη, υπό μορφάς μάλιστα ποικίλας και πολύ οξείας.

Πολλά δε θύματα της νόσου ταύτης θα εθρηνούσαμεν, αν δεν υπήρχεν ο κάλλιστος και αρκετής πείρας ιατρός κ. Γ. Νικίας, όστις διά της επιστημονικής αυτού δεξιότητος έσωσε πάντας τους προσβληθέντας εκ ταύτης ασθενείς του».

ΕΚΦΡΑΣΙΣ ΕΥΧΑΡΙΣΤΙΩΝ

Ο Κος και η Κα Θ. Λ. ΙΩΑΝΝΙΔΟΥ θερμώς ευχαριστούσι πάντας εκείνους οίτινες είχον την ευγενή καλωσύνην να τοις απευθύνωσιν ευχάς και συγχαρητήρια είτε προσωπικώς, είτε τηλεγραφικώς, επί τη τελέσει των γάμων των.

Κοσμικη Ηχω

ΔΙΑΛΕΞΕΙΣ. Την π. Κυριακήν έκαμεν από του βήματος της «Αγάπης του Λαού» διδακτικωτάτην φιλοσοφικοκοινωνικήν διάλεξιν ο Διευθυντής του Π. Διδασκαλείου κ. Π. Παϊδούσης. Ο ευπαίδευτος ομιλητής αναπτύσσων το θέμα του περί «κοινωνικών αξιών» ανέφερε τας διαφόρους φιλοσοφικάς θεωρίας περί των αρχών του βίου, δηλαδή την Επικούρειον θεωρίαν του ηδονισμού κατά την οποίαν υπέρτατος σκοπός της ζωής είνε η ηδονή, την θεωρίαν του ωφελιμισμού κατά την οποίαν το ιδεώδες είνε το συμφέρον του ατόμου, την θεωρίαν του μοραλισμού (της ηθικότητος) κατά την οποίαν αι ηθικαί αρχαί πρέπει να διευθύνωσι την ζωήν κλπ. Εκτενώς ωμίλησεν ο κ. Παϊδούσης και περί του αλτρουϊσμού (φιλαλληλίας) ο οποίος καταπνίγων τον έμφυτον του ανθρώπου εγωϊσμόν ωθεί εις πράξεις ευγενικάς και ωφελίμους εις τους συνανθρώπους.

Η ωραία και ενδιαφέρουσα διάλεξις θα συνεχισθή μετά το Πάσχα.

—Την μεταπροσεχή Κυριακήν 17)30 τρέχοντος θα ομιλήση εν τη «Αγάπη του Λαού» ο Γυμνασιάρχης κ. Αθ. Φυλακτού συνεχίζων την διάλεξιν αυτού περί των Ελληνιστικών χρόνων.

—Ωφελιμωτάτην επίσης διάλεξιν έκαμε κατά την αυτήν ημέραν εις τον Πανεργ. Σύνδεσμον ο ευπαίδευτος νεαρός διδάκτωρ της Νομικής κ. Θησεύς Γ. Ταβερνάρης ομιλήσας περί των Συνεργατικών Συνδέσμων καταναλώσεως των οποίων εξέθεσε τον σκοπόν, την τεραστίαν ανάπτυξιν ιδίως κατά τον Ευρωπαϊκόν πόλεμον, μετά στατιστικών, το μέλλον των εταιρειών αυτών κλπ.

◆ ◆ ◆

ΑΦΙΞΕΙΣ. Διά του Συμβατικού της π. Παρασκευής επανήλθεν εκ του εις Παλαιστίνην ταξειδίου του επί ειδική αποστολή ο έντ. Αρχιδικαστής Σιρ Στάνλεϋ Φίσιερ.

◆ ◆ ◆

ΠΡΟΑΓΩΓΗ ΔΙΚΑΣΤΟΥ. Από της 1ης προσεχούς Ιουνίου προάγεται εις την θέσιν βοηθού Δικηγόρου του Στέμματος ο Έλλην Πάρεδρος κ. Α. Σέρτσιος νομομαθής εμβριθής και διακρινόμενος διά την γλωσσομάθειαν και την ευρυτάτην γενικήν μόρφωσίν του.

◆ ◆ ◆

ΕΞΕΤΑΣΕΙΣ. Τηλεγραφικώς ανηγγέλθη ότι ο εν Αθήναις σπουδάζων τα Νομικά ημέτερος συμπολίτης και επιμελέστατος νέος κ. Χαράλαμπος Γ. Παπανικολάου υποστάς ενώπιον των καθηγητών της Νομικής Σχολής τας επί διδακτορία εξετάσεις, ανηγορεύθη διδάκτωρ της Νομικής μετά του επιζήλου βαθμού «λίαν καλώς».

◆ ◆ ◆

ΣΥΝΑΥΛΙΑ. Την προσεχή εβδομάδα δίδεται εις την Αίθουσαν «Κλεοπάτρας» Συναυλία υπό του αρίστου Καθηγητού της Μουσικής κ. Καρ. Μπέμμερ, την οποίαν το Κοινόν της Λευκωσίας είμεθα βέβαιοι, ότι αθρόρμητον θα τιμήση εξασφαλίζον» υψηλήν και έντονον ηθικήν απόλαυσιν.

◆ ◆ ◆

ΑΡΡΑΒΩΝΕΣ. Υπό τας ευχάς συγγενών και φίλων αντήλλαξαν δακτύλιον αρραβώνος εν Καΐρω ο εκεί εγκατεστημένος χρηστός νέος κ. Χρήστος Γαβριηλίδης, υποδηματοποιός και η σεμνή Δνίς Ελένη Σταύρου Χριστοφίδου.

Προς τους μνηστευθέντας απευθύνομεν θερμά συγχαρητήρια.

◆ ◆ ◆

ΧΟΡΟΣ. Την 29ην Μαρτίου δίδεται εν Λεμεσώ εις την Αίθουσαν του «Ακταίου» χορός προς όφελος του καλλίστου Μουσικού κ. Γεωργίου Τρόμας απολαύοντος των γενικών συμπαθειών. Η επιτυχία του χορού είνε εκ των προτέρων εξησφαλισμένη.

◆ ◆ ◆

ΘΑΝΑΤΟΣ. Χρηστόν και αγαθότατον μέλος της Κοινότητος Άγ. Ηλία Καρπασίας, ο

ΓΕΩΡΓΑΚΗΣ ΜΙΧΑΗΛ

απεβίωσε την π. εβδομάδα κηδευθείς μετά πάσης σεμνοπρεπείας.

Συλλυπούμενοι τους πενθούντας οικείους και ιδιαιτέρως τον υιόν αυτού κ. Χρ. Γεωργάκην, ευχόμεθα εις την ψυχήν του μεταστάντος την μέλλουσαν ευδαιμονίαν.

◆ ◆ ◆

ΦΙΛΑΝΘΡΩΠΙΑ. Το π. Σάββατον παρέθεσε γεύμα εις τους τροφίμους του Πτωχοκομείου η αξ. Κα Θεοδώρα Πρατζιώτου.

ΕΝΟΙΚΙΑΖΕΤΑΙ

ή κατά την συνοικίαν Άγ. Ιωάννου παραπλεύρως της κατοικίας του κ. Δημ. Μακρυγιάννη κατώγεως οικία της Φιλοπτώχου Αδελφότητος Άγ. Ιωάννου, περιλαμβάνουσα 5 μεγάλα δωμάτια, μαγειρείον, νερόν και όλα τα χρειώδη.

ΑΝΤΑΠΟΚΡΙΣΕΙΣ

ΕΚ ΛΑΡΝΑΚΟΣ

ΛΑΡΝΑΞ, τη 18η Μαρτίου 1924.

ΔΙΑ ΤΟΥΣ ΠΑΓΚ. ΑΓΩΝΑΣ.

Εις χθεσινήν κοινήν συνεδρίαν της Επιτροπείας του Γ. Σ. Ζ. και της Επικουρικής επί του πολιτικού Αγώνος Επιτροπής απεφασίσθη, όπως ένεκα της μη ακόμη κατηγορηματικής δηλώσεως εκ μέρους του Γ.Σ.Π. διά συμμετοχήν εις τα ΙΕ' «Παγκύπρια» προσκληθώσιν ενταύθα διά την προσεχή Κυριακήν αντιπρόσωποι των Γ.Σ.Π. και Γ.Σ.Ο. οίτινες μετά του προέδρου του Γ.Σ.Ζ. κ. Δ. Ν. Δημητρίου να λάβωσιν οριστικήν απόφασιν διά το ζήτημα των ΙΕ' Παγκυπρίων.

ΚΑΤΑΣΤΑΣΙΣ ΑΓΟΡΑΣ.

Ένεκα της οικονομικής κρίσεως επικρατεί μεγάλη απραξία εις την Αγοράν μας, η οποία εντούτοις ελπίζεται ότι θα παρέλθη μετά 2—3 εβδομάδας εάν καταπέσωσιν αρκεταί βροχαί.

Η ΓΡΙΠΠΗ.

Η γρίππη εξακολουθεί να κρεββατώνη μικρούς και μεγάλους αλλ' ευτυχώς όχι διά να μη.....σηκωθούν.

ΔΙΑ ΤΟ ΠΡΟΣΧΕΔΙΟΝ.

Μερικαί διατάξεις του Προσχεδίου του Καταστ. Χάρτου της Κυπρ. Εκκλησίας γνωσθείσαι εκ του «Κ. Φύλακος» πρό 3 εβδομάδων και άλλων δημοσιευμάτων προξενούσι κατάπληξιν εις την πόλιν μας, ιδίως το ότι 10 ο)ο εκ των ακαθαρίστων προσόδων των Ναών θα δίδωνται εις το Θρονικόν Ταμείον.

ΛΙΜΕΝΙΚΗ ΚΙΝΗΣΙΣ.

Το εσπέρας της παρ. Τρίτης κατέπλευσε το ατμόπλοιον «Milano» της Servitzi Marittimi διά του οποίου εισήχθησαν 73 βάλες σόλες, 2 κιβ. κομβία, 5 κιβ. σκεπάσματα αυτοκινήτων, 4 κιβ. κουρνίζες, 2 κιβ. εξαρτήματα moteur, 12 βάλες σκούπες, 6 κιβ. βερμούθ, 5 κιβ. μανιφατούρας, 3 κιβ. σχοινιά, 2 κιβ. νήματα, 2 κιβ. κασμήρια, 1 κιβ. υποκάμισα και 15 διάφορα κώλα.

Επιβάται έφθασαν 4 και ανεχώρησαν 9.

Διά του συμβατικού «Boulac» εισήχθησαν 10 κιβ. σάπωνες μυρωδάτοι, 8 κιβ. ψαρικά, 40 δέμ. λαμαρίνες, 10 βαρ. σόδας, 2 κ.β. ποδήλατα, 9 βαρ. πογιάδες, 8 βαρ. μηχανήματα, 166 δέμ. σιδήρου, 273 δέμ. σιδήρου, 21 δέμ. ρουχικά, 2 κιβ. σωλήνες, 15 κιβ. ποτήλιες εύχερες, 3 κιβ. φάρμακα, 2 κιβ. μηχανήματα, 6 κιβ. χαρτικά, 2 δέμ. κανέλλας, 8 σάκ. αρτύματα, 5 σάκ. γαρούφαλα, 1 κιβ. δέρματα, 2 κιβ. πισκότα, 4 κιβ. κομφέττες, 160 βάλ. καπνά 5 κιβ. σπίρτα, 6 δέμ. σκούπες, 3 βαρ. δελικών, 150 σάκ. ζακχάρεις, 90 σ. ρίζι, 5 σάκ. σάπωνες, 10 σάκ φιστίκια, 20 δέμ. φοινίκια, 10 δέμ. δέρματα καμήλου

Διά της αυτής ευκαιρίας εξήχθησαν 9 βώδια, 1 μουλάρι, 20 χοίροι, 39 πρόβατα, 120 δέμ. τουμπέκι, 180 κιβ. τυρού, 75 σάκ πατάτες, 25 σάκ. κρομμύδια, 6 βαλ. καπνά, 69 βαρ. κενά, 6 βαρ. κρασί, 1 βαρ. κουμανδαρία, 10 κιβ. καπνά και 3 δέμ μπαστουρμά

Επιβάται έφθασαν 4 και ανεχώρησαν ισάριθμοι.

Α. Σ.

× × ×

ΕΚ ΛΕΜΕΣΟΥ

ΛΕΜΕΣΟΣ, 17 Μαρτίου 1924.

Η ζωηρότης της αγοράς μας εχαλαρώθη σχεδόν τελείως κατά την παρελθούσαν εβδομάδα. Εξαίρεσιν εσημείωσε μόνον επί των σταφίδων των οποίων αι τιμαί υψώθησαν κατά τι και τούτο εκ της ανάγκης εις την οποίαν ευρέθησαν εξαγωγείς τινες εις το να συμπληρώσωσι τας υποχρεώσεις των δι' αμέσους προσεχείς φορτώσεις.

Των κρασιών αι τιμαί διατηρούνται εις το ίδιον σχεδόν επίπεδον διότι ως προανεφέρθη ήδη η Αίγυπτος εσταμάτησε τας ζητήσεις της, πράξεις δε δι' άλλας αγοράς δεν φαίνεται να εσημειώθησαν.

Εις τα χαρούπια διατηρείται άκρα ηρεμία χωρίς όμως τούτο να επηρεάση τας εντεύθεν τιμάς αίτινες διατηρούνται αι αυταί.

* *

Η λιμενική κίνησις περιωρίσθη κατά την λήξασαν εβδομάδα εις τας προσεγγίσεις των ακολούθων ατμοπλοίων:

«Milano» με εξαγωγήν 250 τόννων αμιάντου, «Κίτιον» με αθρόαν εισαγωγήν κενών βαρελλίων και άλλων κώλων εξ Αιγύπτου και «Boulac» με εισαγωγήν 800 περίπου κώλων και εξαγωγήν κρασιών και αμιάντου

* * *

Ο καιρός εξακολουθεί να διατηρήται ακατάστατος χωρίς να καταλήγη εις βροχάς τας οποίας αναμένουσιν εναγωνίως οι γεωργοί. Ο καιρός ούτος υποβοηθεί την εξάπλωσιν της γρίππης της οποίας τα κρούσματα είνε πάμπολλα, τροχθές δε εξ υποτροπής ταύτης απέθανε διετές κοράσιον.

Από τινων ημερών διατρίβει εν τη πόλει μας ο Παν. Μητροπολίτης Κιτίου αναγνώσας τους χαιρετισμούς την παρ. Παρασκευήν εν τω ιερώ ναώ της Αγίας Νάπας και ιερουργήσας χθες εν τω ι. ναώ Αγίας Τριάδος όπου και εχειροτόνησεν εις Ιεροδιάκονον, τον Ιεροψάλτην Ι. Ζωγραφάκην. Ωσαύτως χθες ενεκαινίασε την εφετεινήν περίοδον των προνοία του Συλλόγου «αι Μούσαι» διαλέξεων με θέμα «ο Πατριάρχης Γρηγόριος ο Ε΄ πριν».

* * *

Το Διοικητικόν Συμβούλιον του Συλλόγου «αι Μούσαι» εις τελευταίαν συνεδρίαν του κατήρτισε το πρόγραμμα της εορτής της εκατονταετηρίδος του Βύρωνος, η οποία θα λάβη χώραν την προσεχή Κυριακήν 23 τρέχ. εν τω Θεάτρω Χατζηπαύλου.

Επίσης προέβη εις την απόφασιν διοργανώσεως κατά την Κυριακήν της «Ελιάς, τιμητικής εορτής εις μνήμην του Κυπρίου ποιητού Βασίλη Μιχαηλίδου, το προϊόν της εισπράξεως της οποίας θα διατεθή υπέρ ανεγέρσεως μαρμαρίνου σταυρού επί του τάφου του.

* * *

Το Λαϊκόν Ταμιευτήριον Λεμεσού συγκαλεί τους μετόχους του την προσεχή Κυριακήν εις έκτακτον γενικήν συνεδρίαν όπως ληφθή απόφασις περί μετατροπής του εις «Λαϊκήν Τράπεζαν Λεμεσού».

* * *

Εις τας εφημερίδας της πόλεώς μας εδημοσιεύθη απόφασις της Συντεχνίας των Κτιστών δι' έκπτωσιν από του αξιώματός του, του Προέδρου της. Το πράγμα αφ' ενός είνε θλιβερόν διά τα καταγγελλόμενα αφ' ετέρου δε ευχάριστον διά την παρατηρουμένην χειραφέτησιν της Συντεχνίας ταύτης η οποία μέχρι σήμερον υπήρξεν όργανον των φιλοδοξιών ανηλίκων φαντασιοκόπων οι οποίοι παραγνωρίζοντες τας αρχάς και σκοπούς του Κομμουνισμού ανέλαβον να παίξωσι τον ρόλον των καινοτόμων και κοινωνικών επαναστατών διά τρόπου υπεραυταρχικού και αντικοινωνικού.

ΑΝΤ.

× × ×

ΕΚ ΠΑΦΟΥ

ΚΤΗΜΑ, τη 3)16 Μαρτίου 1924.

Σήμερον ετέλεσε την θείαν λειτουργίαν εν τω Μητροπολιτικώ ναώ ο Π. Μητροπολίτης Πάφου.

—Την π. Τρίτην συνεδριάσασα υπό την προεδρίαν του Μητροπολίτου η Σχολική επιτροπεία κατένειμε το ποσόν £151 ως σχολικήν φορολογίαν των κατοίκων της πόλεώς μας.

—Σήμερον έλαβε χώραν εν τη αιθούση της Λέσχης «Πάφος» η Δ' Προσκοπική ημερίς. Κατ' αυτήν ρήτωρ υπήρξεν ο πρώην υπαρχηγός του Προσκοπικού Σώματος και νυν αυθέλπις τελειόφοιτος της Νομικής κ. Ζήνων Σ. Νικολαΐδης. Η διάλεξίς του με θέμα «η γυναίκα» ήτο έκτακτος πνευματική πανδαισία· διεξήλθε δε τούτο ο ομιλητής με δύναμιν λόγου και γλαφυρότητα κρατήσας επί ώραν περίπου αδιάπτωτον το ενδιαφέρον του εκλεκτού ακροατηρίου του μεταξύ του οποίου διεκρίνετο ο Π. Μητροπολίτης, ο Δήμαρχος, οι Εθνικοί Σύμβουλοι κ. κ. Την ημερίδα εποίκιλλον ωραία τραγούδια και απαγγελίαι των Προσκόπων μας.

—Την π. Κυριακήν εκήρυξε τον θείον λόγον λίαν εποικοδομητικώς εν τω Μητροπολιτικώ ναώ ο ευπαίδευτος καθηγητής του Ημιγυμνασίου μας κ. Α. Μιχαηλίδης, σήμερον δε εν τω Ιερώ Κήπω λίαν ευγλώττως ωμίλησεν επί τη ευαγγελική περικοπή ο ευπαίδευτος καθηγητής του Ημιγυμνασίου κ. Τσικνόπουλος.

—Την νύκτα της π. Τετάρτης απεβίωσε σεβαστή δέσποινα της εγκρίτου παρ' ημίν οικογενείας Κ. Πηλαβάκη, η

ΔΑΝΑΗ Κ. ΠΗΛΑΒΑΚΗ

Η κηδεία της εγένετο την επαύριον εν τω Μητροπολιτικώ ναώ. Κατ' αυτήν παρέστησαν ο Π. Μητροπολίτης, ο Δήμαρχος και η κοινωνία της πόλεώς μας ως και αι ανώτεραι τάξεις του Ημιγυμνασίου μας. Συγκινητικώτατον επικήδειον εξεφώνησεν ο Π. Μητροπολίτης καταθέσας και στέφανον εκ μέρους της Θρονικής και Εκκλησιαστικής Επιτροπείας. Με προσφώνησιν πλήρη ποιητικών εξάρσεων απεχαιρέτισε την αλησμόνητον Δανάην ο έγκριτος παρ' ημίν δικηγόρος κ. Σ. Σ. Μαρκίδης καταθέσας υπέρ τους 40 στεφάνους οικογενειών της πόλεώς μας και Λεμεσού. Μετά συντόμου αλλά συγκινητικωτάτης προσφωνήσεως ωσαύτως κατέθεσε στέφανον ο Πρύτανις του Δικηγορικού Σώματος κ. Ζ. Μαλαματένιος και ο Διευθυντής του Ημιγυμνασίου κ. Π. Πασχαλίδης εκ μέρους του Ημιγυμνασίου. Προσέτι κατετέθησαν στέφανοι εκ μέρους του Παρθεναγωγείου και της Φιλοπτώχου αδελφότητος Ελληνίδων.

Προς τους βαρυπενθούντας οικείους της σεβαστής και ευγενούς δεσποίνης απευθύνομεν τα ειλικρινή μας συλλυπητήρια εις δε την μεταστάσαν ευχόμεθα την εν σκηναίς δικαίων κατάταξιν.

—Λίαν προσεχώς φθάνει εις την πόλιν μας ίνα δώση ολίγας παραστάσεις ο διαπρεπής Έλλην βαρύτονος του Ελληνικού μελοδράματος κ. Απόστολος Πρεδάρης τη συμπράξει των δυνατών καλλιτεχνίδων της σκηνής Δ)δων Σταματοπούλλου. Δεν αμφιβάλλομεν ότι το φιλόμουσον κοινόν της πόλεώς μας θα προσέλθη αθρόον ίνα απολαύση το υπέροχον τραγούδι του Έλληνος καλλιτέχνου και την εξαιρετικήν δύναμιν της τέχνης των Δ)δων Σταματοπούλλου.

* *

× × ×

ΕΚ ΒΑΡΩΣΙΩΝ

ΒΑΡΩΣΙΑ, 17 Μαρτίου 1924.

ΕΠΙΒΑΛΛΟΜΕΝΗ ΕΝΕΡΓΕΙΑ ΣΧΟΛ. ΕΠΙΤΡΟΠΗΣ. Μετά την αναγνώρισιν του Γυμνασίου μας υπό της Ελλην. Κυβερνήσεως επιβάλλεται πλέον ή άλλοτε όπως η Επιτροπή αποκαταστήση την τάξιν εις την εσωτερικήν λειτουργίαν του Γυμνασίου εις το οποίον δυστυχώς παρατηρούνται από τινος, ως πληροφορούμεθα, αντιπειθαρχικά κρούσματα μεταξύ μαθητών και χαλάρωσις των δεσμών μεταξύ του προσωπικού, χωρίς να υπάρχη η δύναμις η κατορθώνουσα να επιβάλλεται πάντοτε μετά παραδειγματικής αυστηρότητος.

Δεύτερον μέλημα της Επιτροπής είνε η ανέγερσις κτιρίων καταλλήλων προς σωτηρίαν της μαθητιώσης νεότητος από των υγρών και ανηλίων εν χρήσει τα πρό τετραετίας ημιανεγερθέντα κτίρια κατήντησαν φευ! να δέχωνται εις τους περιβόλους των, ό,τι έπρεπε να απορρίπτεται έξω της πόλεως ή ν' αποτελή το κάκοσμον περιεχόμενον βόθρων και τοιουτοτρόπως δημιουργούνται εύλογα παράπονα υπό των γειτόνων.

—Πρό καιρού ηνοίχθη κατάλογος εράνων διά σχολικά κτίρια· διατί εσταμάτησεν η εγγραφή; Η Κυβέρνησις μετά την έγκρισιν της πλειονότητος των κατοίκων υπεσχέθη δάνειον διά σχολεία, αλλ' οι αρμόδιοι κοιμούν αι Βαρούχειον.

Ελπίζομεν ότι η Επιτροπή θα θελήση επί τέλους να επιληφθή των ζητημάτων τούτων προς όφελος και της Επαρχίας και της πόλεως.

ΘΕΙΟΝ ΚΗΡΥΓΜΑ. Χθες Κυριακήν της Ορθοδοξίας εχοροστάτησεν εν τη Εκκλησία Άγ. Νικολάου και εκήρυξε τον θείον λόγον ο Πανοσιολογ. Αρχιμανδρίτης κ. Ιουβενάλιος.

ΔΙΑΛΕΞΙΣ. Χθες εγένετο έναρξις διαλέξεων εν τω Αναγνωστηρίω «Ανόρθωσις» υπό του κ. Πολυβίου Παπαδοπούλου με θέμα «Η γλώσσα των Δημοτικιστών». Ο ρήτωρ ανέπτυξε το θέμα του μετά της χαρακτηριζούσης αυτόν ευφραδείας δι' 8 και απέσπασε τα χειροκροτήματα των ακροατών

Την προσεχή Κυριακήν θα ομιλήση ο κ. Αρσένιος Νικολαΐδης με θέμα «Βυζαντιναί Μελέται».

THÉ—DANSANT. Αρκεταί οικογένειαι διωργάνωσαν οικογενειακόν thé-dansant του οποίου η έναρξις γίνεται σήμερον εν τη αιθούση του κ. Χούρη. Η πόλις εις την οποίαν το μικρόβιον του χορού μόλις εσχάτως εισεχώρησεν ηδυνήθη να διοργανώση δύο thé-dansant και λέγεται ότι παρασκευάζεται και Γ', λαχόν!!

ΠΟΡΤΟΚΑΛΛΙΑ. Η ύψωσις των τιμών του είδους τούτου εξακολουθεί αλματωδώς προς μεγάλην χαράν των κηπουρών. Ήδη τιμώνται προς £300 η χιλιάς και ελπίζεται ότι πολύ γρήγορα αι τιμαί θα υψωθούν. Οι έμποροι των πορτοκαλιών πυρετωδώς ετοιμάζουν κιβώτια κενά και πολλαί εργατικαί χείρες ευρίσκουν τοιουτοτρόπως εργασίαν.

Μ.....s

× × ×

ΕΚ ΣΟΛΕΑΣ

Τη 17 Μαρτίου 1924.

Το παρελθόν Σάββατον κατήλθεν εκ Λευκωσίας εις Σκουριώτισσαν ο κ. Νέαρχος Φυσεντζίδης δικηγόρος εις τον οποίον ανέθεσαν τα χωρία Πέτρα, Άγ. Γεώργιος και Κατύδατα την κατά της Εταιρείας Σκουριωτίσσης γνωστήν ήδη αγωγήν. Ο κ. Φυσεντζίδης την επομένην της αφίξεώς του συνεκάλεσε πάντας τους αντιπροσώπους των εν λόγω χωρίων και αφού έλαβε παρ' αυτών σχετικάς με την υπόθεσιν πληροφορίας, ανήλθε μετ' αυτών επί του βουνού και εμελέτησαν επί τόπου τας επί του διεκδικουμένου «Μερρά» απαιτήσεις. Εκεί εσημείωσαν τα σύνορα του «Μερρά» εκάστου χωρίου, απηρίθμησαν τας επ' αυτού γενομένας διατρήσεις υπό της Εταιρείας, τα ανεγερθέντα κτίρια, τας ανοιχθείσας σήραγγας, τας στρωθείσας σιδηρ. γραμμάς, και παρετήρησαν επί τόπου τους καταστρεφομένους οικοδομησίμους λίθους εκ των οποίων επρομηθεύετο ύλη η Σολέα, και τους οποίους σήμερον η Εταιρεία θρυμματίζουσα διά δυναμίτιδος χρησιμοποιεί προς πλήρωσιν των εκ του μεταλλεύματος κενουμένων σηράγγων, και τους σχηματιζομένους χάνδακας εκ του ότι η Εταιρεία αφαιρούσα καθημερινώς τεραστίας ποσότητας χώματος εκ της επιφανείας του «Μερρά» χρησιμοποιεί ταύτας δι' ον σκοπόν και τους οικοδομησίμους λίθους. Εν γένει ο κ. Φυσεντζίδης έλαβε μίαν γενικήν εικόνα της παντοειδούς χρησιμοποιήσεως του «Μερρά» και επιστρέφει σήμερον εις Λευκωσίαν διά να προετοιμάση την αγωγήν, ελπίζων να κινήση ταύτην ενώπιον του Επαρχιακού Δικαστηρίου Λευκωσίας εντός της προσεχούς εβδομάδος.

Διά της αγωγής μεταξύ άλλων απαιτήσεων θα αξιοί όπως η Εναγομένη Εταιρεία και ο κ. Κάνθερ κηρυχθώσιν ότι άνευ δικαιώματος κατέχουσι τον «Μερράν», όπως η Εταιρεία κατεδαφίση παν το οποίον ήγειρεν εν τω «Μερρά» αποκαθιστώντες τούτον ως ήτο πρότερον και όπως πληρώσωσι διά την αυθαίρετον επέμβασιν μίαν ανάλογον αποζημίωσιν.

—Και από τα τέσσαρα σημεία της Κύπρου φθάνουσι καθημερινώς κάθε επαγγέλματος άνθρωποι διά να εργασθώσιν ως εργάται εν τω χαλκωρυχείω Σκουριωτίσσης. Η οικονομική κρίσις η μαστίζουσα τον τόπον εξαναγκάζει πτωχούς οικογενειάρχας να εγκαταλείπωσι τας οικογενείας των και να έρχωνται εις την Σκουριώτισσαν· 1800 περίπου εργάται ευρίσκονται σήμερον εν τη υπηρεσία της Εταιρείας εξάγοντες 600—650 τόννους μεταλλεύματος ημερησίως και ο αριθμός των οποίων εξακολουθεί να αυξάνεται.

ΣΟΛΕΑΤΗΣ.

× × ×

ΕΚ ΚΥΡΗΝΕΙΑΣ

ΚΥΡΗΝΕΙΑ, 18 Μαρτίου 1924.

ΣΥΝΕΔΡΙΑ ΕΠΑΡΧ. ΕΚΠΑΙΔΕΥΤΙΚΗΣ ΕΠΙΤΡΟΠΗΣ. Την παρ. Τρίτην συνεδριάσασα η Επαρχ. Εκπαιδευτ. Επιτροπή Κυρηνείας ετροποποίησε τον κατάλογον των Σχολικών δικαιωμάτων της πόλεως.

Πλείστοι των κατοίκων όμως θεωρούντες την κατανομήν ως άδικον και δυσανάλογον, υποβάλλουν έφεσιν προς το Εκπαιδ. Συμβούλιον υπογεγραμμένην υπό 100 φορολογουμένων ατόμων αντιπροσωπευόντων το ήμισυ της σχολικής φορολογίας, φέροντες ως επιχείρημα το δυσανάλογον της κατανομής και ότι ο κατάλογος δεν υπεγράφη υπό της Επιτροπής ούτε εσφραγίσθη υπό του Μουχτάρου προς της αναρτήσεώς του, συνωδά τω άρθρω 70 (3) του Νόμου του 32 του 1923 και παρακαλούν όπως το Εκπαιδευτικόν Συμβούλιον ακυρώση τον Κατάλογον και εξασκήση τα καθήκοντα της Επαρχ. Επιτροπείας καθώς το άρθρον 22 του Νόμου ορίζει.

ΛΙΜΕΝΙΚΗ ΚΙΝΗΣΙΣ. Διά του ιστιοφόρου «Διγενής» καταπλεύσαντος εις τον λιμένα μας τη 12η ισταμένου εισήχθησαν 20 χιλ. οκάδες σησαμιού, 8 χιλ. οκάδες λουβιά, 1500 οκάδες φασόλια, 500 οκάδες κηρού και 900 οκάδες σησαμελαίου προερχόμενα εξ Ανεμουρίου της Ανατολής.

ΜΙΑ ΔΙΚΗ. Η Κυβέρνησις εκίνησεν αγωγήν εναντίον των κατοίκων του χωρίου Λιβερών διεκδικούσα γην τινα ως χαλίτικην εκ 1700 στρεμμάτων, ονόματι Μεσαρκές, οι δε κατηγορούμενοι διεξεδίκουν την τοποθεσίαν αυτήν ως Μερράν των. Χθες Δευτέραν το Επαρχιακόν Δικαστήριον εξέδωκεν απόφασιν υπέρ των κατοίκων Λιβερών απορρίψαν ούτω την αγωγήν, ην η Κυβέρνησις εκίνησεν.

ΛΕΥΚΗΣ.

ΝΕΩΤΕΡΑ ΤΗΛΕΓΡΑΦΗΜΑΤΑ

(ΔΙΑ ΤΟΥ ΡΕΟΥΤΕΡ).

—Συμφωνία (;) Δημοκρατικών—Βασιλικών.

ΑΘΗΝΑΙ, 17 Μαρτίου.—Αι διαπραγματεύσεις του νέου δημοκρατικού πρωθυπουργού μετά των βασιλικών αρχηγών κατέληξαν κατά τας εφημερίδας εις σχέδιον συμφωνίας ήτις ετηλεγραφήθη εις τον Βασιλέα, καθ' ην η Α. Μεγαλειότης να παραιτηθή του Θρόνου εκουσίως υπό τον όρον να διασώση τα 4)5 της βασιλικής επιχορηγήσεως ως επίσης και τα πλείστα των κτημάτων του στέμματος, ενώ η εσωτερική ειρήνη θα επιτευχθή διά γενικής αμνηστείας και της επαναποκαταστάσεως ικανών αξιωματικών και υπαλλήλων· η προκήρυξις της Δημοκρατίας υπό της Συνελεύσεως να επικυρωθή διά δημοψηφίσματος, να εγκαθιδρυθή δε Γερουσία τη συμμετοχή των βασιλικών και να γένωνται εκλογαί υπό αμερόληπτον κυβέρνησιν.

ΔΙΑ ΤΟΥΣ ΘΕΛΟΝΤΑΣ ΝΑ ΣΠΟΥΔΑΣΩΣΙ ΤΗΝ ΟΔΟΝΤΟΪΑΤΡΙΚΗΝ

Ο εν Λάρνακι από δωδεκαετίας εγκατεστημένος Χειρούργος Οδοντοϊατρός και πρώην Οδοντοϊατρός επί τριετίαν του Αγγλικού Στρατού κ.

Κ. Θ. ΠΙΕΡΡΑΚΗΣ

αναλαμβάνει να καταρτίση μαθητάς θεωρητικώς ίνα δύνανται να δώσωσιν εξετάσεις εις οποιανδήποτε σχολήν ήθελον εγγραφή προς απόκτησιν διπλώματος.

Μόνον εντός ενός έτους θα διδαχθώσιν επίσης και θα εκμάθωσι ταχέως την οδοντοϊατρικήν ήτοι την κατασκευήν τεχνητών οδόντων όλων εν γένει των συστημάτων με όλως νεώτατα εργαλεία τελευταίου συστήματος.

Μόνον με λίρας δώδεκα (αρ. £12)

Κατά το τέλος του έτους θα τοις χορηγήται Πιστοποιητικόν δυνάμει του οποίου θα γίνονται δεκτοί εις Σχολήν Οδοντοϊατρικήν εν Ευρώπη ή αλλαχού.

Διά περισσοτέρας πληροφορίας οι βουλόμενοι αποταθήτωσαν προς τον ίδιον εν Λάρνακι.

(6-3)

The most essential quality of a tablet in order to secure absolute efficiency is that it should break up rapidly in water.

Bayer's Tablets of Aspirin

are distinguishable from imitations by the fact that whilst the genuine tablets disintegrate in a few seconds without even stirring, imitations break up very slowly or not at all.

For headache, toothache, chills, rheumatism, gout, neuralgia, fevers, etc. use therefore only Genuine

Bayer's Tablets of Aspirin
(Original Packing)

Η ΣΠΟΥΔΑΙΟΤΕΡΑ ΙΔΙΟΤΗΣ

μιάς ταπλέττας, διά να είνε εξησφαλισμένον απολύτως το αποτέλεσμα, είνε να διαλύεται αμέσως εντός του νερού.

ΑΙ ΤΑΠΛΕΤΤΑΙ ΑΣΠΙΡΙΝΗΣ Bayer's

διακρίνονται από τας απομιμήσεις καθόσον ενώ αι γνήσιαι ταπλέτται διαλύονται εις ολίγα δευτερόλεπτα χωρίς καν ανακάτωμα αι απομιμήσεις διαλύονται πολύ αργά ή δεν διαλύονται καθόλου.

Διά τον πονοκέφαλον, πονόδοντον, κρυολογήματα, ρευματισμούς, αρθρίτιδα, νευραλγίαν, πυρετούς κλπ. μεταχειρίζεσθε διά τούτο μόνον γνησίας

ΤΑΠΛΕΤΤΑΣ ΑΣΠΙΡΙΝΗΣ BAYER'S

(Πρωτότυπος Συσκευασία)

καθώς επίσης και άλλα παρασκευάσματα Bayer's άτινα ευρίσκονται εις διαρκή παρακαταθήκην εις όλα τα Φαρμακεία κλπ.

Παραγγελίαι μέσον εξαγωγέων δεν εκτελούνται.

Μόνοι και αποκλειστικοί Πράκτορες εν Κύπρω οι κ.κ.

Γ. ΝΙΚΟΛΑΪΔΗΣ & Σία

(3-1) Τ. ΚΙΒ. No. 163 ΛΕΥΚΩΣΙΑ.

Υπεύθυνος Ιδιοκτήτρια
ΜΑΡΙΤΣΑ Ε. ΠΕΤΡΙΔΟΥ

ΤΥΠΟΙΣ «ΛΕΥΚΩΣΙΑΣ»
Πετρίδου και Νικολάου.