Neapolis University

HEPHAESTUS Repository **http://hephaestus.nup.ac.cy**

Archive Cypriot Newspaper Materials Kypriakos Fylax

1927-01-05

þÿ š Å À Á ¹ ± º Ì Â ¦ Í » ± ¾ - ± Á . 1 0 7 7

Library of Neapolis University Pafos

http://hdl.handle.net/11728/11346

Downloaded from HEPHAESTUS Repository, Neapolis University institutional repository

ΝΕΟΣ ΚΥΠΡΙΑΚΟΣ ΦΥΛΑΞ

ΕΒΔΟΜΑΔΙΑΙΑ ΠΟΛΙΤΙΚΗ ΕΦΗΜΕΡΙΣ

ΟΡΟΙ ΣΥΝΔΡΟΜΩΝ
Ἡ συνδρομὴ εἶνε προπληρωτέα ὑποχρεωτική:
ΕΝ ΤΩι ΕΣΩΤΕΡΙΚΩι: Ἐτησία Σελ. 12, Ἑξάμηνος » 6
ΕΝ ΤΩι ΕΞΩΤΕΡΙΚΩι: Ἐτησία Σελ. 20, Ἑξάμηνος » 10
Τιμὴ ἑκάστου φύλλου γρόσια 3.

ΔΙΕΥΘΥΝΤΗΣ, ΣΥΝΤΑΚΤΗΣ ΚΑΙ ΥΠΕΥΘΥΝΟΣ ΙΔΙΟΚΤΗΤΗΣ
ΚΩΝΣΤ. Α. ΚΩΝΣΤΑΝΤΙΝΙΔΗΣ
Ἐπιστολαὶ καὶ ἀποστολαὶ τῇ Διευθύνσει.

ΓΡΑΦΕΙΑ:
ΟΔΟΣ ΛΗΔΡΑΣ (ΚΕΝΤΡΙΚΗ) ἀρ. 171.
ΤΑΧΥΔΡΟΜ. ΚΙΒΩΤΙΟΝ ΑΡΙΘ. 60.

ΕΤΟΣ Γ'.—ΑΡΙΘ. 112.
ΕΝ ΛΕΥΚΩΣΙΑι (Κύπρου), τῇ 5ῃ Ἰανουαρίου 1927.

Ο ΠΡΟΫΠΟΛΟΓΙΣΜΟΣ ΑΠΕΘΑΝΕ, ΖΗΤΩ Ο ΠΡΟΫΠΟΛΟΓΙΣΜΟΣ!

Ἡ καταψήφισις τοῦ Προϋπολογισμοῦ καὶ ἡ ἐπακολουθήσασα εἰς αὐτὴν κατάστασις καὶ δὴ ἡ ἐπίσημος δήλωσις τοῦ Κυβερνήτου πρὸς τοὺς ἀντιπροσώπους τοῦ Τόπου τὴν προπ. ἑβδομάδα θ' ἀποτελέσωσι διὰ τὴν νεωτέραν Κυπριακὴν ἱστορίαν κεφάλαιον ἰδιαιτέρας ἐντελῶς σημασίας. Διὰ τὸν μέλλοντα δὲ ἱστορικὸν τῆς Ἀγγλικῆς Κατοχῆς ἡ περίοδος αὐτὴ θὰ χρησιμεύσῃ ὡς κριτήριον ἀσφαλὲς διὰ τὰς διαθέσεις ὑπὸ τῶν ὁποίων ἐμπνέεται ἡ Ἀγγλικὴ Κυβέρνησις πρὸς τὴν μικρὰν αὐτὴν Νῆσον.

Εἰς τὸ δίκαιον καὶ φυσικώτατον αἴτημα τῆς Κυπριακῆς ἀντιπροσωπείας πρὸς κατάργησιν τελειωτικὴν τοῦ ἐπαράτου «Φόρου τῆς Ὑποτελείας»—καὶ πρὸς τοιοῦτο αἴτημα πράγματι ἰσοδυναμεῖ ἡ καταψήφισις τοῦ Προϋπολογισμοῦ—ἡ Κρατοῦσα Δύναμις θὰ μᾶς ἀπαντήσῃ διὰ τῆς ἐπιβολῆς τοῦ Προϋπολογισμοῦ διὰ Βασιλικοῦ Διατάγματος κατὰ τὸ Λατινικὸν λόγιον «Sic volo, sic jubeo, sit pro ratione voluntas» (=«Ἔτσι θέλω, ἔτσι διατάσσω, ἂς ἐπικρατήσῃ ἡ θέλησις τοῦ ὀρθοῦ λόγου»).

Τὸ Κυπριακὸν Σύνταγμα τοιουτοτρόπως θὰ τεθῇ ὑπὸ τὸ βαρὺ Ἀγγλικὸν πέλμα καὶ μετ' αὐτοῦ τὰ σκιώδη δικαιώματα τὰ παραχωρηθέντα εἰς τὸν Τόπον διὰ νὰ δίδουν ἐμφάνισιν φιλελευθέραν εἰς τὸ πολίτευμα.

Τώρα οἱ Ἄγγλοι εἶνε εἰλικρινέστεροι ὁπωσδήποτε, διότι ἔχουσιν ἀφήσει τὰ συνταγματολόγα προσχήματα καὶ ἐναντίον τῆς θελήσεως ὁλοκλήρου τοῦ λαοῦ ἀνεξαρτήτως φυλῆς καὶ θρησκεύματος θεσπίζουσι διὰ Διατάγματος τὸν κυριώτερον Νόμον ἐπὶ τῇ βάσει τοῦ ὁποίου κινεῖται ἡ Πολιτικὴ μηχανή. Τοιουτοτρόπως θὰ ὑπέχωσι καὶ ἐπισήμως πλέον ἀκεραίαν τὴν εὐθύνην τῆς καταστάσεως, χωρὶς νὰ δύνανται νὰ μέμφωνται τὴν ἀντιπροσωπείαν τοῦ Τόπου ἐπὶ τῆς ὁποίας ἐπέρριπτον τὰς εὐθύνας ὅλων τῶν κακῶν μας.

Τὰ Βουλευτικὰ Διατάγματα οὔτε «ἀντίπραξιν» οὔτε «κωλυσιεργίαν» ἐπιδέχονται, ἀλλὰ ρυθμίζουσι τὴν κατάστασιν κατὰ τὴν βούλησιν τῆς Κυριάρχου Δυνάμεως. Δὲν ψηφίζετε, μᾶς λέγουν ἀφώνως, τὸν Προϋπολογισμὸν καὶ τὸν καθιστᾶτε διὰ τοῦ «ὄχι» σας νεκρὸν γράμμα; ἡμεῖς φωνάζομεν «ὁ Προϋπολογισμὸς ἀπέθανε!—Ζήτω ὁ Προϋπολογισμός!»

Βεβαίως διὰ τοῦ τρόπου αὐτοῦ καταπνίγεται ἡ θέλησις τοῦ λαοῦ αὐτοῦ, ὁ ὁποῖος κατὰ πάντα λόγον θεῖον καὶ ἀνθρώπινον πρέπει νὰ ἔχῃ τὸν πρῶτον λόγον διὰ τὴν τύχην του, ἀλλ' ἡ θέλησις τῶν λαῶν εἶνε δυστυχῶς ἔννοια ἄνευ περιεχομένου διὰ τοὺς ἰσχυρούς, οἱ ὁποῖοι συμβαίνει νὰ ἐφορεύωσι τῶν τυχῶν των κατὰ τὴν ἀπόφασιν τῶν Μοιρῶν.

Καὶ ὅμως θὰ ἦτο δυνατὸν νὰ μὴ συνέβαινεν ὅ,τι γίνεται, ἐὰν ἡ Μ. Βρεττανία ἤθελε νὰ ἐπιδείξῃ πρὸς τὸν μικρὸν αὐτὸν λαὸν τὴν γενναιοφροσύνην διὰ τὴν ὁποίαν συνήθως ἐγκωμιάζεται.

Ἐπὶ τέλους δὲν ζητοῦμεν νὰ μᾶς δίδῃ ἡ Ἀγγλία 42 χιλιάδας λίρας ἀλλ' ἁπλῶς νὰ μὴ μᾶς τὰς παίρνῃ, διὰ νὰ καλύπτῃ ὑποχρεώσεις ἰδικάς της, δημιουργηθείσας ἀσχέτως καὶ ἐν ἀγνοίᾳ τοῦ θεωρουμένου ὡς μεσεγγυούχου τῆς Ἀγγλίας. Καὶ πρέπει νὰ ἐξετασθῇ ἀμερολήπτως ἡ ὑπόθεσίς μας ἐνώπιον τοῦ ὑψηλοῦ Δικαστηρίου τῆς Βρεττανικῆς.....συνειδήσεως, τοῦ ὁποίου ἡ ἐτυμηγορία ἀσφαλῶς θὰ εἶνε ὑπὲρ ἡμῶν, ἐὰν ἡ τρομερὰ καὶ ἄτεγκτος πολιτικὴ ἐπιτρέψῃ ποτὲ εἰς αὐτὴν νὰ ἀκουσθῇ.

Ἐκκαλοῦμεν λοιπὸν τὴν ὑπόθεσίν μας ἐνώπιον τοῦ ἀδεκάστου αὐτοῦ Δικαστηρίου ἐν τῇ πεποιθήσει ὅτι θὰ κερδίσωμεν τὴν ὑπόθεσιν. Καὶ θὰ τὴν κερδίσωμεν οὕτως ἢ ἄλλως. μίαν ἡμέραν καὶ αὐτὴν καὶ τὴν ἄλλην, τὴν μεγάλην ὑπόθεσίν μας, τοῦ ὁριστικοῦ μέλλοντός μας, συμφώνως πρὸς τὸ ἀναγνωρισθὲν ἤδη ὑπὸ τῆς Ἀγγλίας κατ' ἀρχὴν δόγμα, τοῦ αὐτοκαθορισμοῦ, τὸ ὁποῖον ἐλπίζομεν νὰ ἐφαρμοσθῇ γρήγορα ἢ ἀργὰ καὶ εἰς ἡμᾶς.

ΕΙΚΟΝΕΣ ΑΠΟ ΤΗΝ ΑΘΗΝΑΪΚΗΝ ΖΩΗΝ

ΕΝΤΥΠΩΣΕΙΣ ΚΑΙ ΚΡΙΣΕΙΣ ΤΟΥ ΔΙΕΥΘΥΝΤΟΥ ΤΟΥ "ΝΕΟΥ Κ. ΦΥΛΑΚΟΣ"

Διὰ νὰ εἰσαγάγωμεν τοὺς ἀναγνώστας μας εἰς τὴν Ἀθηναϊκὴν ζωήν, πρέπει κατὰ φυσικὸν λόγον πρῶτα πρῶτα νὰ ποῦμε τί...τρώγουν οἱ Ἀθηναῖοι καὶ αἱ Ἀτθίδες ἐφαρμόζοντες καὶ αὐτοὶ καθὼς ὅλος ὁ κόσμος ὅλων τῶν ἐποχῶν τὸ λατινικὸν λόγιον «Primun vivere deinde philosophare» (=πρῶτα νὰ ζῇ κανεὶς καὶ ἔπειτα νὰ φιλοσοφῇ).

Τὸ τί τρώγει ἄλλως τε καὶ τὸ πῶς τρώγει ἕνας λαὸς εἶνε σπουδαῖον κριτήριον περὶ τῶν ἀντιλήψεών του διὰ τὴν ζωήν. Λοιπὸν ὁ Ἀθηναῖος καὶ ἡ Ἀθηναία εἰς τὴν σύνταξιν τοῦ πρωταρχικοῦ κεφαλαίου τῆς ζωῆς, τοῦ φαγιοῦ, ἀσχολοῦνται σοβαρῶς καὶ ἐνδελεχέστατα. Θέλετε νὰ τὸ ἀντιληφθῆτε αὐτό; πηγαίνετε εἰς τὸ μπακάλικο γιὰ νὰ δῆτε τί γίνεται ἐκεῖ μέσα· ἀένναος ἀνθρωποσυρροὴ καὶ παραγγελίες ἀτελείωτες· παιδί! δῶσε μου ἀπ' αὐτὸ καὶ ἀπὸ τὸ ἄλλο καὶ ἀπὸ 'κεῖνο 'κεῖ καί... δὲν τελειώνει ἡ σημείωσις ποῦ ἔδωσεν ἡ Κυρία· τί γίνεται μέσα 'στὰ μπακάλικα φανερώνει ἡ ἐπιγραφὴ ποῦ εἴδαμε στὸ «Ἑρμεῖον» τῆς ὁδοῦ Ζωοδόχου Πηγῆς—Καλλιδρομείου: «Νὰ ἦσθε σύντομοι, διότι ὁ καιρός μας εἶνε τόσον πολύτιμος ὅσον ὁ ἰδικός σας» τὸ «ὅσον ὁ ἰδικός σας» βέβαια εἶνε προσθήκη διὰ νὰ μετριάσῃ μόνον τὴν προηγουμένην ἐπιτακτικὴν φράσιν.

Καὶ δικαιολογεῖται ὁ διευθυντὴς τοῦ Καταστήματος, διότι διαφορετικὰ θὰ ἦτο ἀδύνατον νὰ ἐργασθῇ, ἂν ἐγίνετο ὅ,τι γίνεται 'στὴν Κύπρον ποῦ μπαίνομε στὸ Κατάστημα κι' ὕστερα νά...σκεφθοῦμε τί θέλουμε, ταλαντευόμεθα τί θὰ πάρουμε, διστάζομεν, κι' ὅταν ἀκόμη ἀποφασίσωμε νὰ ψωνίσωμεν, ξύνομεν ὀλίγον τὴν κεφαλήν μας πρὶν τὸ πάρωμεν.

Ἐξαιρετικὴν ἐντύπωσιν κάμνει εἰς τὸν ἐπισκέπτην τῶν Ἀθηνῶν τὸ τί γίνεται εἰς τὰ μεγάλα Παντοπωλεῖα καθὼς τὸ «Κεντρικὸν» τοῦ Θανοπούλου, τοῦ Τζιώμη κλ. πανηγύρι κυριολεκτικῶς· ἐκεῖ βαθμομετρᾶς καλὰ τοὺς κατοίκους τοῦ Ἄστεως τῆς Παλλάδος πόσον εἶνε...φαγάδες πρώτης τάξεως· διαταγὰς ἐπὶ διαταγῶν εἰς τὰ «παιδιὰ» χωρὶς σχεδὸν ὑπολογισμὸν τοῦ τί θὰ κοστίσουν. Καὶ αὐτὸ δὲ ἐξηγεῖται ὄχι μόνον ἀπὸ λαιμαργίαν καὶ τάσιν πρὸς καλοπέρασιν, ἀλλὰ καὶ διότι τὰ μεγάλα αὐτὰ Παντοπωλεῖα εἶνε ἀληθιναὶ Ἐκθέσεις ἐδωδίμων προκλητικαὶ καὶ διὰ τὸν Ἰωάννην τὸν Νηστευτὴν ἀκόμη, ἂν τὰς ἔβλεπε· μὲ ψυχολογίαν τοποθετημένα ὅλα τὰ πράγματα, ὥστε νὰ σαγηνεύσουν καὶ νὰ παρασύρουν καὶ ἀκουσίως ἀκόμη τὸν πελάτην νἀγοράσῃ πολὺ περισσότερα ἀπὸ ὅ,τι θὰ ἤθελεν ἀρχικῶς. Ἐκτὸς τούτου παρασύρεται κανεὶς καὶ ἀπὸ τὸ πολυποίκιλον ψώνισμα τῶν ἄλλων.

Μετὰ τὸ ψώνισμα 'στόν...φοῦρνον διότι σημειωτέον ὅτι ἡ Ἀθηναῖες παρ' ὅλας τὰς εὐκολίας ποῦ ἔχουν εἰς τὸ μαγείρευμα μὲ τὸ γκάζ καὶ τὲς Ἀμερικάνικες μηχανὲς δὲν μαγειρεύουν κατὰ κανόνα σπίτι· κάθε μέρα στέλνουν στὸ φοῦρνο καὶ τὸ κρέας των καὶ τὸ ψάρι καὶ τὸ νηστήσιμο· ἔτσι γλυτώνουν τὴν κουζίνα καὶ κερδίζουν τές...βιτρίνες τῶν Καταστημάτων καὶ τὰ πεζοδρόμια ποῦ ἔχουν ἀκαταμάχητην ἕλξιν δι' ἄνδρες καὶ γυναῖκες. Γι' αὐτὸ καὶ βλέπει κανεὶς πολυπληθεῖς Παναθηναϊκὲς πομπὲς ταψιῶν καὶ λιτανεῖες λαμαρίνων πρὸς τοὺς φούρνους μὲ περιεχόμενα τὰ γαλόπουλα π.χ. τῶν πατρικίων καὶ τὲς σκέτες πατάτες μὲ ντομάταν τῶν πληβείων καὶ προσφύγων.

Σὲ πολὺ ταπεινὰ πράματα θὰ 'πῇ ἴσως ὁ αὐστηρὸς ἀναγνώστης ὅτι ἀσχολεῖται τὸ σημερινὸν ἄρθρον μας, ἀλλ' αὐτὸς δὲν θὰ ξέρῃ πόση σημασία δίδεται 'στὰς Ἀθήνας καθὼς σὲ κάθε μεγαλόπολιν εἰς τὴν ἱεροτελεστίαν τοῦ στομάχου, διὰ μικροὺς καὶ μεγάλους εἴτε εἶνε αὐτοὶ γαμψώνυχες χρηματισταὶ εἴτε μή.

Ἡ τάσις πρὸς εὐμάρειαν φαίνεται μὲ ἐντονωτέραν ἐκδήλωσιν εἰς τὰ μεγάλα Ζυθεστιατόρια ὅπου ἐπιδιώκεται ἡ ἐκλεκτὴ γεῦσις ἀπὸ τὰ καλύτερα ψαρικὰ καὶ τὰ ἀκριβώτερα πουλερικὰ ποῦ φιγουράρουν προκλητικώτατα, σὲ βιτρίνες κι' αὐτὰ σὰν πολύτιμα ἐμπορεύματα διὰ νὰ συνοδευθοῦν ἔπειτα κατὰ τὴν Λουκούλλειον ἱεροτελεστίαν ἀπὸ ὡραίαν μουσικὴν καὶ τὸ—σπουδαιότερον—ἀπὸ τὴν **ὑγρὰν συνοδείαν** τοῦ ξανθοῦ προϊόντος τῶν Ἐργοστασίων Κλωναρίδη καὶ Φίξ. Θὰ ἦτο πολὺ πολὺ ἀτελὴς ὅμως ἡ περιγραφὴ αὐτὴ τῆς γαστριμαργίας ἢ μᾶλλον γαστρολατρείας τοῦ πολλοῦ κόσμου τῆς Ἑλληνικῆς πρωτευούσης, ἂν δὲν ἐσημειώναμεν τί γίνεται εἰς τὰ Ἐργοστάσια «Ἄρτου Πολυτελείας» ὅπου βρίσκει κανεὶς ἐκτὸς τοῦ καλοῦ ψωμιοῦ καὶ τῶν τσουρεκιῶν ἑκατὸν ἄλλα παρασκευάσματα **ἀρτοβιομηχανίας** ἀγνώστου ἀπολύτως εἰς ἡμᾶς ὅπου κυριαρχεῖ ἀπολύτως τὸ ἁπλοῦν τουρκικὸν ψωμί.

Χωρὶς ὑπερβολὴν δὲν περιγράφεται τί γίνεται εἰς τοιούτου εἴδους Καταστήματα π.χ. τοῦ Καρούσου εἰς τὴν ὁδὸν Χαριλάου Τρικούπη τὲς παραμονὲς πρὸ πάντων μεγάλων ἑορτῶν, αἱ ὁποῖαι εἰς τὴν πραγματικότητα δὲν καταντοῦν παρὰ μεγάλαι ἡμέραι διὰ τόν...στόμαχόν μας—μήπως τὸ ἴδιον δὲν συμβαίνει ἄλλως τε ἐν μικρογραφίᾳ καὶ σ' ἐμᾶς ἀκόμη ἐδῶ τὰ Χριστούγεννα, τὴν Πρωτοχρονιὰν καὶ τὰ Φῶτα; Ἂν 'πῶ ὅτι γίνεται σὰν ἔφοδος μὲ ἐφ' ὅπλου λόγχην καὶ ἐπέλασις ἱππικοῦ κατὰ τῶν ἐκτεθειμένων προϊόντων, βεβαιώνω εἰλικρινῶς, ὅτι ἔτσι μόνον θὰ δώσω εἰκόνα τῆς ὁρμῆς καὶ τῆς ἀλλεπαλλήλου διαδοχῆς ἢ μᾶλλον τῆς ὁμαδικῆς ἐφορμήσεως τῶν ἀγοραστῶν τῶν πολυποικίλων εἰδῶν. Διὰ νὰ ἐννοήσῃ κανεὶς κάπως καλλίτερα τί γίνεται σημειώνω ὅτι οἱ τρεῖς παραλῆπται παραγγελιῶν τὸ περυσινὸν Ἅγ. Σάββατον μὲ τὸ νὰ σημειώνουν μόνον τὰς παραγγελίας καὶ οἱ δύο ταμίαι μὲ τὸ νὰ παίρνουν μόνον χαρτονομίσματα καὶ νὰ δίδουν ρέστα εἶχαν, ὅπως μοῦ εἶπαν, σκάσει κυριολεκτικῶς.

ΕΞ ΑΘΗΝΩΝ

—ΕΚΑΤΟΝΤΑΕΤΗΡΙΣ ΤΟΥ ΦΑΒΙΕΡΟΥ
—ΤΟ ΣΤΡΑΤΙΩΤΙΚΟΝ ΕΙΣ ΤΗΝ ΟΔΟΝ ΛΥΣΕΩΣ ΚΑΙ ΤΟ ΟΙΚΟΝΟΜΙΚΟΝ ΕΠΙ ΤΑΠΗΤΟΣ.
—ΕΝΤΟΝΟΙ ΦΗΜΑΙ ΠΕΡΙ ΝΕΟΥ ΚΙΝΗΜΑΤΟΣ.

ΑΘΗΝΑΙ, 23 Δεκεμβρ. 1926.

Τὴν προπ. Δευτέραν αἱ Ἀθῆναι ἀπέδωσαν τὰς τιμὰς πρὸς τὸν ἡρωϊκὸν Γάλλον Φιλέλληνα Ροβέρτον Φαβιέρον καὶ τοὺς συναθλητὰς αὐτοῦ Ἕλληνας καὶ φιλέλληνας ἐπὶ τῇ συμπληρώσει ἑκατονταετίας ἀφότου τὴν νύκτα τῆς 30ῆς Νοεμβρίου πρὸς τὴν 1ην Δεκεμβρίου τοῦ 1826 διὰ τῆς γενναίας καὶ ὑπερτολμηρᾶς ἀνόδου των εἰς τὴν Ἀκρόπολιν καὶ τῆς τροφοδοσίας τῆς ἡρωϊκῆς φρουρᾶς της συνετέλεσαν εἰς τὸ νὰ κρατηθῇ ἡ ἄμυνα τῶν Ἀθηνῶν κατὰ τῶν Τούρκων.

Ἡ τελετὴ ἐπὶ τῇ ἑκατονταετηρίδι τοῦ βαρυσημάντου τούτου γεγονότος διεξήχθη μετὰ τῆς μεγαλυτέρας ἐπισημότητος καὶ στρατιωτικῆς παρατάξεως εἰς τὴν Πλατεῖαν τῆς Ἀκροπόλεως.

Παρέστησαν ὁ Πρωθυπουργὸς κ. Ζαΐμης μεθ' ὁλοκλήρου τοῦ Ὑπουργικοῦ Συμβουλίου, ὁ Πρεσβευτὴς τῆς Γαλλίας κ. Ντὲ Σαμπρὲν μετὰ τῆς Κυρίας του, ὁ στρατηγὸς Ζιρὰρ μεθ' ὁλοκλήρου τῆς Γαλλικῆς Ἀποστολῆς, ὁ Δήμαρχος κ. Πάτσης μετὰ τοῦ Δημοτικοῦ Συμβουλίου, ὁ δισέγγονος τοῦ ἥρωος τοῦ Ἀγῶνος Καραϊσκάκη ἀπόστρατος συνταγματάρχης τοῦ πεζικοῦ κ. Γ. Καραϊσκάκης κ. λ.

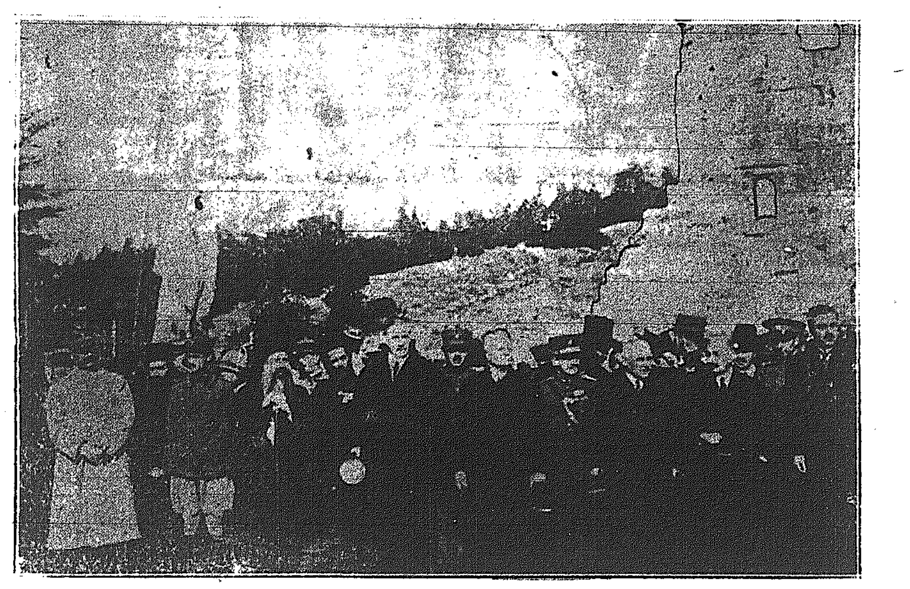

Ἡ Α. Μ. ὁ Μητροπολίτης Ἀθηνῶν, ὁ Πρέσβευτὴς τῆς Γαλλίας κ. Ντὲ Σαμπρέν, ὁ στρατηγὸς Ζιράρ, ὁ Πρωθυπουργὸς κ. Ζαΐμης, τὰ μέλη τοῦ Ὑπουργικοῦ Συμβουλίου καὶ οἱ ἄλλοι ἐπίσημοι κατὰ τὸν ἑορτασμὸν τῆς ἑκατονταετηρίδος τοῦ Φαβιέρου παρὰ τὴν αἰωνίαν Ἀκρόπολιν.

Ἅμα τῇ συγκεντρώσει τῶν ἐπισήμων ὁ Μακ. Ἀρχιεπίσκοπος Ἀθηνῶν κ. Χρυσόστομος ἀνέπεμψεν ἐπιμνημόσυνον δέησιν ὑπὲρ τῆς ψυχῆς τοῦ Φαβιέρου καὶ τῶν πεσόντων Ἑλλήνων καὶ φιλελλήνων κατὰ τὴν νύκτα τῆς 30ῆς Νοεμβρίου τοῦ 1826.

Ὁ Δήμαρχος κ. Πάτσης ἔπλεξε τὸ ἐγκώμιον τοῦ Φαβιέρου καὶ ἐδήλωσεν ὅτι τὸ Δημοτικὸν Συμβούλιον ἔδωσεν εἰς μίαν τῶν ὁδῶν τῶν Ἀθηνῶν τὸ ὄνομά του, μεθ' ὃ ὁ κ. Ζαΐμης ἀπεκάλυψεν ἀναμνηστικὴν στήλην ἐκ Πεντελικοῦ στηθεῖσαν εἰς τὴν εἴσοδον τοῦ ἀλσυλλίου τῆς Ἀκροπόλεως ἐνῷ ἡ Μουσικὴ τῆς Φρουρᾶς ἐπαιάνιζε τὸν Ἐθνικὸν Ὕμνον καὶ κατόπιν τὴν Μασσαλιῶτιδα τοῦ στρατοῦ παρουσιάζοντος ὅπλα.

Εἰς τὴν προσφώνησιν τοῦ κ. Πάτση ἀπήντησαν ἐμπνευσμένως ὁ κ. Ντὲ Σαμπρὲν καὶ ὁ κ. Ζιράρ. Τέλος ὁ Καθηγητὴς τοῦ Πανεπιστημίου κ. Κουγέας ἀπήγγειλε τὸν Πανηγυρικὸν τῆς ἡμέρας ἐξιστορήσας τὴν εὐγενῆ δρᾶσιν τοῦ Φαβιέρου

—ΤΟ ΣΤΡΑΤΙΩΤΙΚΟΝ ΕΙΣ ΤΗΝ ΟΔΟΝ ΛΥΣΕΩΣ.

Ἡ παρελ. ἑβδομὰς εἶνε τὰ μάλιστα ἀξιοσημείωτος καθ' ὅτι κατ' αὐτὴν εἴχομεν τὰ πρῶτα ἔργα μετὰ τὴν ἀπειρίαν τῶν κατὰ τὸν τελευταῖον μῆνα λόγων καὶ κενῶν ρητορικῶν ἐπιδείξεων καὶ ὑποσχέσεων.

Ἡ Βουλὴ μετὰ τὴν συζήτησιν ἐπὶ τοῦ Συντάγματος, συζήτησιν θεωρητικοῦ κυρίως ἐνδιαφέροντος καθ' ἣν οἱ κ. κ. Βουλευταὶ εὗρον εὐκαιρίαν ὅπως ἀναπτύξουν μὲ ὅλην τὴν δυνατὴν εὐφράδειαν τὴν νομικήν των σοφίαν, μετὰ τὴν συζήτησιν ταύτην εἰσῆλθον εἰς τὸ φλέγον ζήτημα τῆς Ἑλλάδος τῶν τελευταίων ἐτῶν, τὸν φοβερὸν γόρδιον δεσμὸν τοῦ Στρατιωτικοῦ ζητήματος. Διὰ τὸ ζήτημα αὐτὸ εἶχεν ὑποβληθῇ εἰς αὐτὴν ψήφισμα ἐκ τῆς Κυβερνήσεως καὶ μακρὰ ἐπὶ τούτου διεξήχθη συζήτησις. Κατὰ ταύτην διεφώνησε τὸ Λαϊκὸν Κόμμα καὶ μάλιστα ἠπειλήθη καὶ διάσπασις τῆς συμπράξεως τούτου ἢ μᾶλλον ἐκυκλοφόρησεν εὐρύτατα ἡ φήμη αὐτή. Εὐτυχῶς τὸ ζήτημα καθ' ἑαυτὸ δὲν ἦτο τόσον σοβαρόν, ἀλλὰ αἱ διαστάσεις του εἶχον μεγεθυνθῆ, ὡς πάντοτε συμβαίνει ὑπὸ τῆς πτερωτῆς φήμης, ἐν τέλει δὲ καὶ ἡ ὑπάρχουσα διαφορὰ ἐξωμαλύνθη ὁπωσδήποτε· τὸ μόνον ἐπακόλουθον ταύτης ἦτο ἡ προσωρινὴ ἐκ τῆς βουλῆς ἀποχώρησις τοῦ κ. Τσαλδάρη μὴ θεωρήσαντος ἱκανοποιηθείσας τὰς ἀπόψεις του καὶ διαφωνοῦντος μὲ τὴν διατύπωσιν ὡρισμένου ἄρθρου τοῦ ψηφίσματος. Τὸ περὶ οὗ ὁ λόγος ἄρθρον εἶνε τὸ 12ον καθ' ὃ ἡ κρίσις τῆς ἱεραρχίας τοῦ στρατεύματος δεσμεύει τὸ διὰ τὴν ἐκκαθάρισιν Συμβούλιον διὰ τοὺς μέχρι τοῦ ἀντισυνταγματάρχου ἀξιωματικούς. Ὁ κ. Τσαλδάρης ἤθελεν ὅπως τὸ Συμβούλιον εἶνε ἀπολύτως ἐλεύθερον νὰ κρίνῃ τοὺς ἀξιωματικοὺς πάντας καὶ ἀνεξαρτήτως βαθμοῦ καὶ ὁμολογουμένως τὸ τοιοῦτον εἶνε ὀρθὸν διότι ἄλλως οἱ κατώτεροι ἀξιωματικοὶ θὰ ἀρχίσουν ἐκ νέου νὰ κολακεύουν ἀνωτέρους των ἐπὶ τῷ σκοπῷ τῆς εὐνοΐας δι' αὐτοὺς γνωμοδοτήσεως—καὶ θὰ ἔχωμεν πάλιν συνασπισμοὺς καὶ κόμματα. Ἀλλὰ δυστυχῶς ἡ μόνη παραχώρησις τῶν λοιπῶν κομμάτων ἦτο ἡ προσθήκη τῆς φράσεως εἰς τὸ ἄνω ἄρθρον «ἐκτὸς ἂν ἐξαιρετικοὶ λόγοι ἐπιβάλλουν εἰς τὸ Συμβούλιον νὰ κρίνῃ ἀντιθέτως». Ἐν πάσῃ περιπτώσει τὸ ψήφισμα ἐψηφίσθη ὑπὸ τῆς Βουλῆς καὶ οὕτω ἔχομεν μίαν λύσιν ἢ μᾶλλον εἰσήλθομεν εἰς τὴν ὁδὸν μιᾶς ἐπιλύσεως τοῦ Στρατιωτικοῦ προβλήματος. Εἶνε βεβαίως ἀληθὲς ὅτι ἡ λύσις αὐτὴ δὲν εἶνε ἀπολύτως ὀρθὴ καὶ δικαία, ἀλλὰ δὲν πρέπει νὰ λησμονῶμεν ὅτι αὐτὴ ἔγεινεν μετὰ ἑκατέρωθεν ὑποχωρήσεις καὶ συνεπῶς ἦτο ἑπόμενον νὰ ἔχῃ τὰ κακὰ τῶν συμβιβαστικῶν λύσεων.

Καίτοι λοιπὸν ἡ δοθεῖσα λύσις ἔχει πολλὰ τὰ τρωτά, ἐν τούτοις δὲν παύει νὰ εἶνε μία λύσις ὁπωσδήποτε καλὴ καὶ πρὸ παντὸς καλυτέρα τῆς ἀφέσεως τοῦ προβλήματος ὡς εἶχε· ἂν δὲν ἐδίδετο αὐτή, ἡ Οἰκουμενικὴ Κυβέρνησις δὲν θὰ ἠδύνατο νὰ προχωρήσῃ εἰς τὸ ἔργον της καὶ εἴπομεν εἰς προηγουμένας μας ἀνταποκρίσεις τὸ πόσον καὶ διατί ἡ πτῶσις ταύτης θὰ ἦτο ἐπιζήμιος εἰς τὴν πατρίδα μας ὑπὸ τὰς σημερινὰς δεινὰς περιστάσεις. Λαμβανομένου ἄρα ὑπ' ὄψει, ὅτι «δυοῖν κακοῖν προκειμένοιν τὸ μὴ χεῖρον βέλτιστον» δὲν δυνάμεθα ἢ νὰ ἐπιδοκιμάσωμεν τὴν δοθεῖσαν λύσιν καὶ νὰ εὐχηθῶμεν ὅπως τὸ συσταθησόμενον Συμβούλιον ἐξαρθῇ εἰς τὸ ὕψος του καὶ ἔχον ὡς μόνον ὁδηγόν του τὸ πατριωτικόν του αἴσθημα προβῇ εἰς τὴν ἀνασυγκρότησιν τοῦ στρατοῦ μας ἐπαναφέρον εἰς αὐτὸν τὰ πραγματικῶς ἱκανὰ στοιχεῖα καὶ πατάσσον ἀμειλίκτως τὰ σαθρὰ ἐν αὐτῷ ὑπάρχοντα. Μετὰ τὴν ρύθμισιν τοῦ Στρατιωτικοῦ καὶ τὴν τοῦ παραρτήματός του τοῦ Ναυτικοῦ—οὗτινος ἡ ρύθμισις ἐγένετο διὰ ἀποδοχῆς ψηφίσματος περὶ συγκροτήσεως Ναυτικοῦ Συμβουλίου ἐξ ἑπτὰ γενικῶν ἀξιωματικῶν πρὸς ἐπαναφορὰν τῶν ἀπομακρυνθέντων τοῦ Ναυτικοῦ—προέχει ἤδη τὸ σπουδαιότατον Οἰκονομικὸν ζήτημα.

Τὸ ζήτημα τοῦτο εἶνε πασίγνωστον πόσον τυγχάνει σπουδαῖον ὡς καὶ πόσον κρίσιμος εἶνε ἡ σημερινὴ κατάστασις τῶν Δημοσίων μας Οἰκονομικῶν, τοῦ προϋπολογισμοῦ παρουσιάζοντος ἔλλειμμα περίπου 1 1)2 δισεκατομμυρίου καὶ διὰ τοῦτο θεωροῦμεν περιττὸν νὰ ἐπιμείνωμεν ἐπὶ τῆς λεπτολόγου ἀπεικονίσεως αὐτοῦ. Ἡ Κυβέρνησις εὐτυχῶς φαίνεται ὅτι θὰ καταβάλῃ πᾶσαν δυνατὴν ἐνέργειαν πρὸς βελτίωσιν τῆς καταστάσεως τῶν οἰκονομικῶν μας, ἂν τοὐλάχιστον κρίνῃ τις ἐκ τῶν πρώτων ἐνεργειῶν της. Ἐν πρώτοις συνεστήθη ἐπιτροπὴ ἐξ εἰδικῶν εἰς ἣν παρίστανται οἱ κορυφαῖοι τῶν Ἑλλήνων Οἰκονομολόγων καὶ Δημοσιολόγων· ἀναφέρομεν τὸν διαπρεπῆ Καθηγητὴν τῆς Δημοσίας Οἰκονομίας ἐν τῷ Ἐθνικῷ Πανεπιστημίῳ κ. Ἀνδρεάδην, τὸν κ. Διομήδην, Διευθυντὴν τῆς Ἐθνικῆς Τραπέζης κ. λ. π. καὶ εἰς ταύτην ἀνετέθη νὰ μελετήσῃ ἐπισταμένως τὴν κατάστασιν καὶ ὑποβάλῃ εἰς τὴν Κυβέρνησιν τὴν γνώμην της καὶ ὑποδείξῃ συγχρόνως τὰ ἐνδεικνυόμενα διὰ τὴν θεραπείαν τῆς βαρυτάτης μορφῆς οἰκονομικῆς ἀσθενείας μας, φάρμακα. Οὕτω τὸ πρῶτον βῆμα τῆς Κυβερνήσεως δεικνύει ὅτι σκοπεύει νὰ βαδίσῃ ἐπὶ σταθερῶν βάσεων συμφώνως πρὸς τὰ διδάγματα τῆς ἐπιστήμης καὶ ὄχι νὰ προβῇ εἰς σπασμωδικὰς κινήσεις πρὸς τσαρλατανικὴν θεραπείαν τοῦ κακοῦ.

Ἐν πάσῃ περιπτώσει τὸ προσεχέστατον μέλλον θὰ μᾶς δείξῃ ἂν ἡ ἐλπίς μας αὐτὴ εἶνε βάσιμος, ὅταν θὰ εἴμεθα εἰς θέσιν νὰ ἴδωμεν καὶ ἐξελέγξωμεν ὡρισμένην πολιτικὴν τῆς Κυβερνήσεως. Τώρα τὸ μόνον τὸ ὁποῖον φαίνεται ἐκ τῶν δηλώσεων τοῦ κ. Καφαντάρη εἶνε ὅτι ἡ ἰσοσκέλισις τοῦ προϋπολογισμοῦ θὰ ἐπιδιωχθῇ μᾶλλον δι' ἐλαττώσεως τῶν ἐξόδων—δι' αἱματηρῶν οἰκονομιῶν κατὰ τὴν φράσιν του—παρὰ διὰ τῆς αὐξήσεως τῶν προσόδων, ἐπιβαλλομένων δηλ. νέων φόρων. Ὡς εἴπομεν ὅμως καὶ ἀνωτέρω ἐπιφυλασσόμεθα νὰ κρίνωμεν τὴν οἰκονομικὴν πολιτικὴν τῆς Κυβερνήσεως ὅταν αὐτὴ καθορισθῇ σαφῶς. Ἂς ἐλπίσωμεν ὅτι ἡ καλὴ ἡμέρα τῆς οἰκονομικῆς μας ἐξυγιάνσεως θὰ φανῇ ἀπὸ τὸ πρωῒ τοῦ πρώτου ὀρθοῦ μέτρου τῆς Κυβερνήσεως, τῆς συγκροτήσεως δηλαδὴ τῆς Ἐπιτροπῆς καὶ τῆς ἀποφάσεως περὶ αἱματηρῶν οἰκονομιῶν.

—ΤΑ ΑΙΩΝΙΑ ΚΙΝΗΜΑΤΑ.

Μετὰ τῆς μεγαλυτέρας λύπης μεταδίδω τὴν δυσάρεστον εἴδησιν ὅτι καὶ μετὰ τὸ ἐθνικὸν γεγονὸς τῆς Οἰκουμενικῆς Κυβερνήσεως ἐξακολουθοῦσιν οἱ γνωστοὶ κινηματίαι ἀξιωματικοὶ νὰ ἀπειλοῦν τὴν ἡσυχίαν τοῦ Τόπου καὶ τὴν Κρατικὴν τάξιν διὰ τῆς παρασκευῆς νέου κινήματος σχεδὸν ἀπροκαλύπτως. Ἀξιωματικοὶ Κονδυλικοί, Πλαστηρικοὶ καὶ Παγκαλικοὶ πρωτοστατοῦν εἰς τὴν ὀργάνωσιν κινήματος καὶ ἐνεργοῦσι δι' ὑπογραφὴν πρωτοκόλλων. Ὡς λέγεται δὲ ἡ κίνησις αὐτὴ ἐπεξετάθη καὶ εἰς τὰς ἐπαρχιακὰς φρουρὰς μὲ σκοπὸν τὴν ἀνατροπὴν τῆς Κυβερνήσεως. Τὸ λυπηρότερον δὲ καὶ τερατωδέστερον ἦνε ὅτι πρωτοστατεῖ εἰς ὅλην αὐτὴν τὴν κίνησιν προσωπικῶς ὁ τέως.....Δικτάτωρ Θ. Πάγκαλος· ἀπὸ αὐτοῦ τοῦ δωματίου τῆς φυλακῆς του ἐπικοινωνῶν μετὰ φίλων του ἀξιωματικῶν, διὰ τοῦτο δὲ καὶ θὰ μεταφερθῇ ἐκ νέου εἰς Κρήτην εἰς τὰς φυλακὰς Ἰτζεδδὶν μόλις συμπληρωθῇ ἡ ἀνάκρισίς του. Σημειωτέον ὅτι πρόκειται νὰ παραπεμφθῇ εἰς δίκην ἐνώπιον εἰδικοῦ Δικαστηρίου τῆς Βουλῆς ἀποτελουμένου ἐξ 20 Βουλευτῶν κατὰ τὸν νόμον «περὶ εὐθύνης τῶν Ὑπουργῶν».

Εὐτυχῶς ἡ Κυβέρνησις διατελεῖ ἐν πλήρει γνώσει τοῦ μελετωμένου κινήματος καθ' ὅλας τὰς λεπτομερείας αὐτοῦ καὶ συνεζητήθη ἐν Ὑπουργικῷ Συμβουλίῳ ἡ λῆψις διαφόρων μέτρων πρὸς ἀντιμετώπισιν τῆς καταστάσεως.

Κατὰ νυκτερινὰς πληροφορίας, μὴ ἐξηκριβωμένας ὅμως, ἡ κίνησις τῶν ἀξιωματικῶν δὲν θὰ βραδύνῃ ἴσως νὰ ἐκδηλωθῇ, καθόσον τὰ ληφθέντα χθὲς τὴν ἑσπέραν ὑπὸ τῆς Κυβερνήσεως μέτρα ἐχαρακτηρίζοντο ὡς πρόκλησις!! αὐτῆς πρὸς τοὺς ἀξιωματικούς.

Ὁ λαὸς καὶ ἰδίως αἱ ἐπαγγελματικαὶ τάξεις διατελοῦσιν εἰς μεγάλην ἐξέγερσιν διὰ τὰς φήμας αὐτὰς κατὰ τῶν κινηματιῶν ἀξιωματικῶν καὶ ἐκφράζει ἀπροκαλύπτως τὴν ἀγανάκτησίν του, πληροφοροῦμαι δὲ ὅτι προσεχῶς συγκροτοῦνται καθ' ὅλοι τὸ Κράτος Συλλαλητήρια τῇ ἀδείᾳ τῆς Κυβερνήσεως πρὸς διαπίστωσιν τῆς ἀγανακτήσεως τοῦ λαοῦ κατὰ τῶν στρατοκρατῶν ἐναντίων τῶν διαθέσεων τῶν ὁποίων ὁ λαὸς θὰ ἀντιταχθῇ ὑποστηρίζων ἐνθέρμως τὸ ἐθνοσωτήριον ἔργον τῆς Οἰκουμενικῆς Κυβερνήσεως.

Ἂς ἐλπίσωμεν ὅτι οἱ φερόμενοι κινηματίαι θὰ σκεφθῶσιν ὀλιγώτερον ἐγωϊστικῶς καὶ περισσότερον πατριωτικῶς διὰ νὰ μὴ βυθισθῇ ἡ χώρα εἰς νέαν συμφορὰν παραδιδομένη εἰς τοὺς ὄνυχας τῆς Στρατοκρατίας καὶ νέας Παγκαλικῆς Δικτατορίας, ἡ ὁποία θὰ ἦτο φυσικὰ ἀπαισιωτέρα τῆς παρελθούσης.

Εἶνε εὐτύχημα ὅτι προΐσταται τῶν τυχῶν τοῦ Ἔθνους Κυβέρνησις κύρους, δυνάμεως καὶ ἐπιβολῆς καθὼς ἡ Οἰκουμενικὴ καὶ δὲν εἶνε ἐν πάσῃ περιπτώσει εὔκολος ἡ ἔκρηξις κινήματος καταδικασμένου ἐκ τῶν προτέρων εἰς τὴν συνείδησιν καὶ τοῦ λαοῦ καὶ τῶν καλῶν στοιχείων τοῦ στρατοῦ αὐτοῦ.

ΑΝΤΑΠΟΚΡΙΤΗΣ.

ΑΝΑΓΚΗ ΟΙΚΟΝΟΜΙΚΗΣ ΕΠΙΤΡΟΠΗΣ

Β'

Μόνη ἡ τροποποίησις τοῦ ἰσχύοντος φορολογικοῦ συστήματος δυνατὸν νὰ ἀνακουφίσῃ μίαν τάξιν τοῦ λαοῦ, ἀλλ' ὄχι καὶ τὸν Τόπον γενικῶς, ὁ ὁποῖος θὰ ἐξακολουθήσῃ νὰ στενάζῃ ὑπὸ τὸ οἰκονομικὸν δυσβάστακτον φορτίον, ἐὰν πρόκειται νὰ εἰσπράττεται τὸ αὐτὸ ποσὸν τῶν φόρων. Ἀπὸ δεκάδων ἐτῶν ἡ γενικὴ κατακραυγὴ τοῦ λαοῦ εἶνε κατὰ τοῦ βάρους τῆς φορολογίας καὶ ὄχι ἁπλῶς κατὰ τοῦ φορολογικοῦ συστήματος. Οὐσιαστικὴν σημασίαν διὰ τὸν λαὸν ὡς τοιοῦτον θὰ ἔχῃ, ἐπαναλαμβάνομεν, ὄχι κυρίως τὸ π ῶ ς—καίτοι καὶ αὐτὸ ἔχει βεβαίως σημασίαν—ἀλλὰ τὸ π ό σ ο ν θὰ πληρώνῃ. Καὶ ὡς πρὸς τὸ ποσὸν ἀκόμη οἰαδήποτε λαϊκὰ παράπονα τοῦ Κυπριακοῦ λαοῦ προέρχονται ὄχι μόνον ἐκ τοῦ ὅτι πληρώνονται πολλὰ διὰ φόρους, ἀλλὰ καὶ διότι μέγα μέρος τοῦ κατανεμομένου ποσοῦ ὑπὸ μορφὴν φόρων λαμβάνονται ἐκ τῶν πενιχρῶν πόρων του εἴτε χωρὶς μεγάλην δι-

οικητικὴν ἀνάγκην—ἴδε μεσοῦς Ἄγγλων,—εἴτε διὰ σκοποὺς ἀλλοτρίους πρὸς τὸν Τόπον—ἴδε μερίδιον τῆς Κύπρου διὰ τὸ δημόσιον χρέος τῆς Τουρκίας.—Ἡ ἰδιότης τῶν φόρων ὡς ὑποχρεωτικῆς καὶ ἀναποφεύκτου εἰσφορᾶς τοῦ πολίτου διὰ τὰς δημοσίας ἀνάγκας καὶ ἐν γένει διὰ τὸ κοινὸν καλὸν δὲν εἶνε καὶ τόσον καταθλιπτική, ὅταν ὁ φορολογούμενος γνωρίζῃ ὅτι δικαίως συνεισφέρει, γίνεται ὅμως καταθλιπτικωτάτη ὅταν συναισθάνεται κανεὶς ὅτι θὰ ἦτο δυνατὸν δι' ὀρθοτέρας καὶ δικαιοτέρας σκέψεως τῶν κυβερνώντων νὰ ἐμετριάζετο κατὰ πολὺ τὸ φορολογικὸν βάρος. Πῶς ἐν τούτοις νὰ μὴ ἀγανακτῇ καὶ δυσφορῇ ὁ πτωχὸς λαὸς τῆς Νήσου, ὅταν σκέπτεται ὅτι 42 ὁλόκληροι χιλιάδες λιρῶν ἀποσπῶνται ἀπὸ τὸ πτωχὸν ταμεῖον του διὰ νὰ ριφθῶσιν εἰς τὰ χρηματοκιβώτια τῶν πολυταλάντων ὁμολογιούχων τοῦ Κρυμαϊκοῦ δανείου, ἄλλαι δὲ πολλαὶ χιλιάδες διατίθενται διὰ διοίκησιν πολυτελεστάτην καὶ δυσαναλογώτατα πρὸς τοὺς ὀλίγους πόρους του; Διὰ τοὺς δικαίους καὶ ὑψηλοὺς σκοποὺς τῆς Πατρίδος του δίδει ὁ καλὸς πολίτης καὶ τὴν ζωήν του αὐτήν, ἀλλ' ὅταν αἱ ἀπαιτήσεις τῆς πολιτείας καὶ δὴ ξένης δὲν ἀνταποκρίνωνται πρὸς τὸ λαϊκὸν συμφέρον, τότε καὶ ἡ μικροτέρα θυσία θεωρεῖται βάρος ἀφόρητον καὶ δημιουργεῖ παράπονα εὔλογα καὶ ὑπερδικαιολογημένα.

«Φαίνεται ὅμως ὅτι ἡ Κυβέρνησις παραγνωρίζει τὸ γεγονὸς ὅτι ὁ Κυπριακὸς λαὸς ἠνδρώθη πολιτικῶς καὶ ὅτι δὲν ἐννοεῖ νὰ ψηφίζωσιν οἱ ἀντιπρόσωποί του εἰς τὸ Νομοθετικὸν ἐπ' οὐδενὶ λόγῳ Προϋπολογισμούς, ὁποῖοι οἱ μέχρι τοῦδε, ὑπερτροφικοὺς καὶ ὑπερβαίνοντας τὴν οἰκονομικὴν ἀντοχὴν τοῦ Τόπου.

Καὶ ἡ διαμαρτυρία του θὰ ὑψώνεται ἔντονος πρὸς τὸν Οὐρανὸν τῆς....Βρεττανικῆς δικαιοφροσύνης μέχρις ὅτου ἀναγνωρισθῇ τὸ διαπραττόμενον ἐναντίον του ἀδίκημα καὶ ἐπικρατήσωσι δικαιότεραι, δηλαδὴ Βρεττανικώτεραι ἀντιλήψεις ὁπότε, θὰ παύσωμεν νὰ θεωρούμεθα ὑποζύγια φορτωνόμενα κατὰ τὴν βούλησιν σκληροῦ κυρίου.

Ἴδοὺ ἑπομένως ἀνάγκη νὰ συσταθῇ Οἰκονομικὴ Ἐπιτροπή, καθὼς ἐγράφομεν καὶ εἰς τὸ προηγούμενον φύλλον, πρὸς ἐξέτασιν τῆς οἰκονομικῆς καταστάσεως τῆς Νήσου πρὸς τὴν ὁποίαν πρέπει νὰ ρυθμισθῇ ἀπαραιτήτως ἡ Κυβερνητικὴ δαπάνη καὶ συνεπῶς ἡ ἐπιβαλλομένη φορολογία.

Η ΑΓΓΛΙΚΗ ΑΤΜΟΠΛΟΪΑ ΤΟΥ ΒΑΣΙΛΙΚΟΥ ΤΑΧΥΔΡΟΜΕΙΟΥ

THE ROYAL MAIL STEAM PACKET COMPANY

(Royal Charter Dated 26th September 1839).

ΕΙΝΑΙ ΣΗΜΕΡΟΝ Η ΜΕΓΑΛΥΤΕΡΑ ΑΤΜΟΠΛΟΪΚΗ ΕΤΑΙΡΕΙΑ ΤΟΥ ΚΟΣΜΟΥ

— Διαθέτει τὰ μεγαλύτερα ὑπερωκεάνια ἀτμόπλοια διὰ τὴν μεταφορὰν τῶν μεταναστῶν Ἀργεντινῆς.
— Διαθέτει τὴν καλλιτέραν ὀργάνωσιν.
— ΕΞΑΣΦΑΛΙΖΕΙ ΥΠΕΥΘΥΝΩΣ ΕΡΓΑΣΙΑΝ εἰς ΑΡΓΕΝΤΙΝΗΝ.
— ΠΑΡΕΧΕΙ ΕΙΣ ΤΟΝ ΜΕΤΑΝΑΣΤΗΝ ΚΑΘΕ ΕΓΓΥΗΣΙΝ ΔΙΟΤΙ ΕΙΝΑΙ ΑΓΓΛΙΚΗ ΑΤΜΟΠΛΟΪΑ.
— Μεταφέρει τοὺς μετανάστας Κύπρου ἀπὸ Λάρνακος μέχρι Πειραιῶς διὰ ἀτμοπλοίων τῆς ΑΛΟΥΔ ΤΡΙΕΣΤΙΝΟ. Ἀπὸ Πειραιῶς εἰς Μασσαλίαν διὰ γαλλικῶν ἀτμοπλοίων ἢ ἀτμοπλοίων τῆς Ἐθνικῆς Ἀτμοπλοΐας τῆς Ἑλλάδος καὶ ἀπὸ Μασσαλίας εἰς Χερβοῦργον μέσον ΠΑΡΙΣΙΩΝ σιδηροδρομικῶς. ΑΠΟ ΤΟ ΧΕΡΒΟΥΡΓΟΝ ΟΙ ΜΕΤΑΝΑΣΤΑΙ ΕΠΙΒΙΒΑΖΟΝΤΑΙ ΤΩΝ ΜΕΓΑΛΩΝ ΥΠΕΡΩΚΕΑΝΙΩΝ ΤΗΣ ΑΤΜΟΠΛΟΪΑΣ ΤΟΥ ΒΑΣΙΛΙΚΟΥ ΤΑΧΥΔΡΟΜΕΙΟΥ ΚΑΙ ΚΑΤΕΥΘΥΝΟΝΤΑΙ ΕΙΣ ΜΠΟΕΝΟΣ ΑΥΡΕΣ ΤΗΣ ΑΡΓΕΝΤΙΝΗΣ.
— ΟΙ ΤΑΞΙΔΕΥΟΝΤΕΣ ΔΙΑ ΤΗΣ ΑΤΜΟΠΛΟΪΑΣ ΤΟΥ ΒΑΣΙΛΙΚΟΥ ΤΑΧΥΔΡΟΜΕΙΟΥ ΔΕΝ ΤΑΛΑΙΠΩΡΟΥΝΤΑΙ διότι ἀκολουθοῦσι τὴν καλλιτέραν ὁδὸν καὶ πληρώνουσι τοὺς χαμηλωτέρους ναύλους.
— ΟΙ ΜΕΤΑΝΑΣΤΑΙ ΠΛΗΡΩΝΟΥΝ ΜΙΑΝ ΦΟΡΑΝ ΕΙΣ ΛΑΡΝΑΚΑ καὶ δὲν ἔχουν τίποτε ἄλλο νὰ πληρώσουν πλέον διότι ὅλα τὰ ἔξοδά των εἶναι εἰς βάρος τῆς Ἀτμοπλοΐας τοῦ Βασιλικοῦ Ταχυδρομείου.

ΝΑΥΛΟΣ ΚΥΠΡΟΥ - ΑΡΓΕΝΤΙΝΗΣ

Τάξις Α'.

Ναῦλος Κύπρου-Πειραιῶς ἐπὶ Ἀλούδ Τριεστίνο καταστρώματος ἄνευ τροφῆς	£ 1. 4.0
Ἀεμβουχικὰ ἐν Πειραιεῖ ξενοδοχεῖον ὕπνου καὶ τροφὴ ὅσας ἡμέρας καθήσῃ ὁ μετανάστης	£ 0. 10.
Ἐπιθεώρησις διαβατηρίου ὑπὸ Προξενείου Ἀργεντινῆς ἐν Ἀθήναις	£ 0. 14.0
Ἰατρικὴ ἐξέτασις ἐν Ἀθήναις	£ 0. 4.0
Ναῦλος Πειραιῶς-Μασσαλίας Τρίτη θέσις μετὰ τροφῆς, σιδηρόδρομος ἀπὸ Μασσαλίας εἰς Χερβοῦργον θέσις μετὰ τροφῆς καὶ διαμονὴ μετὰ τροφῆς εἰς Παρισίους καὶ ναῦλος Χερβούργου-Ἀργεντινῆς Τρίτη θέσις μὲ καμπίναν μετὰ τροφῆς	£ 21. 9.0
	£ 24. 3.0

Τάξις Β'.

Ναῦλος Κύπρου-Πειραιῶς ἐπὶ Ἀλούδ Τριεστίνο. Θέσις καμπίνα μετὰ τροφῆς	£ 2. 19.0
Ἀεμβουχικὰ ἐν Πειραιεῖ, ξενοδοχεῖον ὕπνου καὶ τροφὴ ὅσας ἡμέρας καθήσῃ ὁ μετανάστης	£ 0. 10.0
Ἐπιθεώρησις διαβατηρίου ὑπὸ Προξενείου Ἀργεντινῆς ἐν Ἀθήναις	£ 0. 14.0
Ἰατρικὴ ἐξέτασις ἐν Ἀθήναις	£ 0. 4.0
Ναῦλος Πειραιῶς-Μασσαλίας Τρίτη θέσις μετὰ τροφῆς, σιδηρόδρομος ἀπὸ Μασσαλίας εἰς Χερβοῦργον θέσις μετὰ τροφῆς καὶ διαμονὴ μετὰ τροφῆς εἰς Παρισίους καὶ Ναῦλος Χερβούργου-Ἀργεντινῆς Τρίτη θέσις μὲ καμπίναν μετὰ τροφῆς.	£ 21. 9.0
	£ 25. 0.0

— Ο ΜΕΤΑΝΑΣΤΗΣ ΑΠΟ ΤΗΝ ΣΤΙΓΜΗ ΠΟΥ ΘΑ ΕΠΙΒΙΒΑΣΘΗ ΤΟΥ ΑΤΜΟΠΛΟΙΟΥ ΕΙΣ ΛΑΡΝΑΚΑ ΜΕΧΡΙ ΤΗΣ ΑΦΙΞΕΩΣ ΤΟΥ ΕΙΣ ΑΡΓΕΝΤΙΝΗΝ ΔΕΝ ΘΑ ΕΧΗ ΝΑ ΠΛΗΡΩΣΗ ΟΥΤΕ ΕΝΑ ΓΡΟΣΙ ΔΡ ΑΛΛΑ ΕΞΟΔΑ ΤΟΥ.
— ΠΡΟΤΙΜΑΤΕ ΤΗΝ ΑΤΜΟΠΛΟΪΑΝ ΒΑΣΙΛΙΚΟΥ ΤΑΧΥΔΡΟΜΕΙΟΥ.
— ΤΟ ΟΝΟΜΑ ΤΗΣ ΕΙΝΑΙ Η ΚΑΛΛΙΤΕΡΑ ΕΓΓΥΗΣΙΣ ΓΙΑ ΣΑΣ.
— ΤΟ ΜΑΡΤΥΡΟΥΝ ΟΙ 119 ΚΥΠΡΙΟΙ ΠΟΥ ΜΕΤΗΝΑΣΤΕΥΣΑΝ ΜΕΣΟΝ ΤΗΣ ΜΕΧΡΙ ΣΗΜΕΡΟΝ.
— ΤΟ ΜΑΡΤΥΡΟΥΝ ΚΑΙ ΕΚΕΙΝΟΙ ΠΟΥ ΑΠΕΠΕΙΡΑΘΗΣΑΝ ΝΑ ΜΕΤΑΝΑΣΤΕΥΣΟΥΝ ΜΕ ΑΛΛΑΣ ΕΤΑΙΡΕΙΑΣ ΚΑΙ ΚΑΤΕΛΗΞΑΝ ΚΟΝΤΑ ΤΗΣ.

Ζητήσατε ὅλας τὰς λεπτομερείας ἀπό :

ΑΔΕΛΦΟΥΣ ΧΑΤΖΗΛΟΪΖΟΥ

ΓΕΝΙΚΟΥΣ ΠΡΑΚΤΟΡΑΣ ΔΙΑ ΤΗΝ ΚΥΠΡΟΝ

(4—2) **ΕΙΣ ΛΑΡΝΑΚΑ**

ΕΠΕΚΡΑΤΗΣΑΝ ΠΛΕΟΝ ΕΙΣ ΟΛΟΝ ΤΟΝ ΚΟΣΜΟΝ

ΚΑΙ ΘΑ ΠΑΡΑΜΕΙΝΟΥΝ ΤΑ ΠΡΩΤΑ

ΤΑ ΠΟΔΗΛΑΤΑ **RALEIGH** εἰσαγόμενα ἐν Κύπρῳ ἀπὸ 25 ἐτῶν, ἐδοκιμάσθησαν, ἐσυγκρίθησαν μετὰ τῶν ἄλλων ἐργοστασίων καὶ ἀνεκηρύχθησαν ὑπὸ τῶν φίλων τῶν ποδηλάτων ὡς ΤΑ ΠΡΩΤΑ, διὰ τὴν στερεότητα, τὴν κομψότητα καὶ γενικῶς διὰ τὴν τελειότητά των.

ΤΑ ΠΟΔΗΛΑΤΑ **ΡΑΛΛΗ** κατέστησαν πλέον ὁ ἀχώριστος σύντροφος κάθε ἰδιώτου, εἴτε πλουσίου εἴτε πτωχοῦ, διότι διατηροῦνται χρόνια καὶ χρόνια καὶ ἀμισθὶ μεταφέρουν τὸν κάτοχον ὅπου ἤθελε διατάξει καὶ ταχύτερον παντὸς ἄλλου μέσου.

Τὸ ποδήλατον **ΡΑΛΛΗ** ἂς εἶναι λοιπὸν τὸ πρωτοχρονιάτικόν σας δῶρον πρὸς ὅλους τοὺς προσφιλεῖς σας ἂν θέλετε νὰ σᾶς ἐνθυμοῦνται ἰσοβίως.

Αἱ τιμαὶ ἐξακολουθοῦσι πάντοτε ἠλαττωμέναι καὶ αἱ εὐκολίαι εἰς τὴν πληρωμὴν αἱ συνήθεις.

Διαρκὴς παρακαταθήκη παρὰ τοῖς ἀντιπροσώποις μας εἰς ὅλας τὰς πόλεις τῆς Κύπρου.

Δ. ΟΥΖΟΥΝΙΑΝ, ΛΕΥΚΩΣΙΑ

Γενικὸς πωλητὴς ἐν Κύπρῳ.

Ο ΚΑΛΥΤΕΡΟΣ ΣΠΟΡΟΣ ΠΑΤΑΤΩΝ

Ἡ Μάλτα μεταχειρίζεται κάθε χρόνον 5000 τόννους Ἰρλανδικοῦ Σπόρου Πατατῶν ἐκ τῆς γνωστῆς **«πιττακούρας»** καὶ παράγει τόσην μεγάλην ποσότητα πατατῶν ποῦ τῆς συμφέρει νὰ πωλῇ εἰς ὅλον τὸν κόσμον μὲ τιμὲς χαμηλὲς ὥστε νὰ συναγωνίζεται ὅλες τὲς ἄλλες πατάτες καὶ πρὸ παντὸς τὲς Κυπριώτικες. Ἡ Κύπρος χρησιμοποιεῖ μόλις 500 τόννους ἐξωτερικοῦ σπόρου καὶ ἀπ' αὐτοὺς μόνον οἱ 400 περίπου εἶναι γνησία «πιττακούρα» οἱ δὲ ἄλλες εἶναι διαφόρων προελεύσεων, τελείως ἀκατάλληλες διὰ σπόρον.

Ὁ Κύπριος πατατοκαλλιεργητὴς θὰ ἱκανοποιηθῇ καλὰ ἐὰν ἀκολουθήσῃ τὸ παράδειγμα τοῦ Μαλτέζου καὶ χρησιμοποιήσῃ τὸν καλλίτερον σπόρον πατατῶν τὴν γνωστὴν **«πιττακούραν»**, τὴν ὁποίαν θὰ λάβουν ἐντὸς τοῦ Δεκεμβρίου οἱ ἐν Λεμεσῷ καὶ Ἀμμοχώστῳ κ.κ.

(8—4) **Ν. Π. ΛΑΝΙΤΗΣ & Σ^ΙΑ**

RUGBY

ΑΥΤΟΚΙΝΗΤΑ «ΡΑΚΠΥ»

ΤΥΠΟΣ 1927

Συνιστῶμεν θερμῶς εἰς τοὺς προτιθεμένους νὰ προμηθευθῶσιν αὐτοκίνητα νὰ ἴδωσι πρῶτον τὸ **ΝΕΟΝ ΜΟΔΕΛΛΟ ΜΑΣ.** Ἔφθασαν ἤδη τὰ πρῶτα δύο τὰ ὁποῖα καθημερινῶς γίνονται ἀντικείμενον θαυμασμοῦ ἕνεκεν τῶν ὡραιοτάτων αὐτῶν γραμμῶν, χρώματος καὶ πολυτελῶν ἐξαρτημάτων. Ἡ μηχανή των παραμένει πάντοτε ἡ ἰδία ἀθόρυβος, στερεά, ἰσχυρὰ καὶ οἰκονομική.

Τιμαὶ ἀπὸ £195.0.0 καὶ τοῦτο διότι τὰ ἐν Κύπρῳ εἰσαγόμενα Αὐτοκίνητα ΡΑΚΠΥ εἶναι πλέον Καναδικῆς κατασκευῆς καὶ ἑπομένως ὑπόκεινται εἰς 100% Εἰσαγωγικῶν Δασμῶν, ἄλλως θὰ μᾶς ἦτο ἀδύνατον νὰ τὰ πωλῶμεν εἰς τόσον χαμηλὰς τιμάς.

Εἰς τοὺς θέλοντας αὐτοκίνητα Πολυτελείας συνιστῶμεν ἰδιαιτέρως τὰ «ΦΛΙΝΤ», προϊόντα καὶ ταῦτα τοῦ μεγάλου Ἐργοστασίου «ΝΤΟΡΑΝ», τὸ πρῶτον τῶν ὁποίων ἔφθασε καὶ διατέθη ἤδη. Δὲν ὑπάρχει τελειοποίησις τὴν ὁποίαν δὲν ἔχουσι τὰ «ΦΛΙΝΤ». Προσπαθήσατε νὰ τὸ ἴδητε καὶ θὰ πεισθῆτε.

ΑΔΕΛΦΟΙ ΑΡΤΕΜΗ

Ταχ. Κιβ. 73. ΛΕΥΚΩΣΙΑ

Ἀποκλειστικοὶ Ἀντιπρόσωποι

DURANT MOTORS, Inc.

DURANT

(6—3)

ΜΕΓΑΛΗ ΧΕΙΡΟΥΡΓΙΚΗ ΚΑΙ ΓΥΝΑΙΚΟΛΟΓΙΚΗ ΚΛΙΝΙΚΗ

Θ. ΑΣΤΡΑΙΟΥ

Ἐν τῇ νεοδμήτῳ καὶ τριωρόφῳ οἰκίᾳ τοῦ Βάκουφ (οἰκία Ἰρφὰν ἐφέντη) παρὰ τὸ Τηλεγραφεῖον, Ὁδὸς Πεγιοὺκ Χαμάμ.

Ὧραι ἐπισκέψεως :

8—12 π.μ., 3—6 μ.μ.

ἐκτὸς τῆς Κυριακῆς. (11)

ΣΟΚΟΛΑΤΑ & ΚΑΚΑΟ

ΠΑΥΛΙΔΟΥ

Εἶναι ἡ εὐθηνοτέρα καὶ θρεπτικωτέρα τροφή.

Προτιμᾶτε πάντοτε

ΣΟΚΟΛΑΤΑ ΚΑΙ ΚΑΚΑΟ

ΠΑΥΛΙΔΟΥ (5—3)

ΓΡΑΦΟΜΗΧΑΝΑΙ «ADLER»

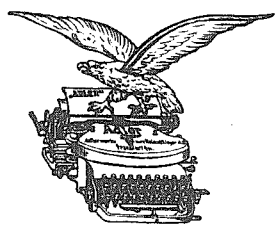

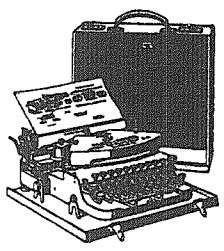

Portable Machine.

Ἔχετε ἀνάγκην Γραφομηχανῆς;
Προτιμήσατε τὴν τελείαν Γραφομηχανὴν «ADLER».
Θέλετε νὰ γράφητε ἐν συνδυασμῷ τρεῖς ὅλας γλώσσας;
Προτιμήσατε τὴν μόνην εἰς τὸ εἶδός της Γραφομηχανὴν «ADLER».

Εἶναι ἡ τελειοτέρα, ἡ στερεωτέρα, ἡ κομψοτέρα ὅλων τῶν μέχρι τοῦδε γνωστῶν Γραφομηχανῶν.

Ἡ πώλησις 285,000! Γραφομηχανῶν «Adler» ἐν διαστήματι μόνον 20 ἐτῶν εἶνε ἱκανὴ ἀπόδειξις νὰ πείσῃ τοὺς πάντας περὶ τῆς τελειότητός των.

Ἡ ὑψηφάνος αὕτη φραγματικότης παρέχει ἀπόδειξιν τῆς καταφηκτικῆς καὶ ἡμερησίως αὐξανομένης ζητήσεως τῶν Γραφομηχανῶν «ADLER» αἵτινες κατέχουσι τὴν πρώτην θέσιν ἀνὰ τὴν ὑφήλιον.

Ἡ Γραφομηχανὴ «ADLER» εἶνε ἀπὸ τὰς πλέον ἐντέχνους εἰς λεπτομερεῖς ἐργασίας, περιλαμβάνουσα ὅλας τὰς μέχρι σήμερον τελειοποιήσεις ἐπὶ τοῦ κλάδου τῶν Γραφομηχανῶν.

Τὸ ἐπιτήδειον καὶ σταθερὸν σύμπλεγμα ὁλοκλήρου τοῦ μηχανισμοῦ τῶν ὁ παιτεῖ ἐπισκευὰς σχεδὸν μὴ ἀναγκαίας καὶ κατόπιν ἀκόμη πολλῶν ἐτῶν χρήσεως. Ἡ εὐθυγραμμία παραμένει πάντοτε ἡ ἰδία καὶ ἡ πολυειδής της δύναμις ἀνέκητος. Ὁ συνδυασμὸς μὲ τὸν ὁποῖον αἱ Γραφομηχαναὶ αὗται γράφουσι τρεῖς ὁλοκλήρους γλώσσας ταυτοχρόνως χωρὶς ἀλλαγὴν καὶ τοῦ ἐλαχίστου μηχανήματος ἀποδεικνύει τὸν θρίαμβον τῆς τελειότητός των!.

Κατάλογοι ἀποστέλλονται παντὶ τῷ αἰτοῦντι.

Ἀποταθῆτε πρὸς τοὺς ἐν Ἀμμοχώστῳ κ. κ.

Π. ΙΩΑΝΝΟΥ & Σ^ΙΑΝ

(26—16) Ταχ. Κιβ. ἀριθ. 7.

Η ΑΒΑΡΙΑ
ΤΟΥ ΕΘΝΙΚΟΥ ΜΑΣ ΖΗΤΗΜΑΤΟΣ
ΥΠΟ ΤΟΥ κ. Κ. Π. ΡΩΣΣΙΔΟΥ

Τὸ Ἑλληνικώτατον Καράβι, τὸ ὁποῖον λέγεται Κύπρος, τὸ ὁποῖον ἀπὸ πολλῶν αἰώνων ταξιδεύει μέσα εἰς τὸν Ὠκεανὸν ὅστις λέγεται ἀσφάλεια, μὲ τὸ πολύτιμον φορτίον τὸ ὁποῖον λέγεται Ἐθνικοὶ πόθοι, ταξιδεύει μὲ ὅλους τοὺς κινδύνους καὶ δυστυχίας διὰ νὰ τὸ τορπιλίσῃ νὰ φθάσῃ μίαν ἡμέραν μέσα εἰς τὸ λιμάνι τὸ ὁποῖον λέγεται Ἑλλάς. Ἀπὸ πέρυσι εἰς τὸ Καράβι αὐτὸ ἀνέλαβε καθήκοντα ὡς δωδέκατος καπετάνιος ὁ κ. Κυριακὸς Παύλου Ρωσσίδης. Ὁ περίεργος αὐτὸς καπετάνιος ὅστις οὐδὲ βαρκούλαν δὲν εἰμπορεῖ νὰ ὁδηγήσῃ, ἀσταθὴ εἰς τὴν γέφυραν τοῦ πλοίου καὶ φωνάζει: «Ἂν θέλετε νὰ μὴ παραδέσῃ τὸ πλοῖον ἀπὸ τὰ κύματα τοῦ ὠκεανοῦ, ἂν θέλετε νὰ περάσωμεν ἐν εὐτυχίᾳ μέσα εἰς τὸν ὠκεανόν, κάμετε ἀμέσως ἀβαρίαν Κύπριοι. Ρίψατε εἰς τὴν θάλασσαν τὸ πολύτιμον φορτίον. Τὸ πλοῖον λιμάνι δὲν χρειάζεται. Πρέπει νὰ ἀγκυροβολήσωμεν μέσα εἰς τὸν Ὠκεανόν. Καὶ διὰ νὰ δώσῃ τὸ καλὸν παράδειγμα, πετᾷ ὁ ἴδιος τοὺς πόθους του ὡς νὰ ἦσαν κάκας κοσμικῶν· ὁ ἄνθρωπος θέλει τὴν εὐτυχία τῶν ἄλλων καὶ φωνάζει».

Καὶ ἀμέσως μετὰ τὴν ἀβαρίαν του, ἕνα κῦμα, ὡς βουνὸν ἐσκέπασε τὸ πλοῖον. Ὁ δὲ δωδέκατος καπετάνιος ἀθῷος καταβρεγμένος ὄχι μὲ γλυκὸ νερόν, ἀλλὰ μὲ τὸ ἁλμυρώτατον νερὸν Ἀγγλικοῦ Ὠκεανοῦ. Καὶ δὲ εἶνε βρεγμένος ἀκόμη, διότι μόλις πρὸ ὀκτὼ ἡμερῶν περιελούσθη ὅλο τὸ Κυπριακὸν Καράβι. Μὲ ἄντοσί πιστεύω.

Ἤλπιζον ὅτι τὸ τάθημα αὐτὸ θὰ τὸν ἴσαρνεν εἰς τὴν εὐθεῖαν ὁδὸν τὴν ὁποίαν ἀπὸ αἰώνων ἀκολουθοῦν οἱ προπάτορές μας. Δὲν εἰμπορεῖ νὰ ἐννοήσῃ ὅτι εἶνε τελείως ἀδύνατον νὰ μείνῃ γερὸν τὸ πλοῖον, ὅταν ἀγκυροβολήσῃ εἰς τὸν Ὠκεανόν.

Ἤτοι δὲν εἶνε δυνατὸν νὰ ἐννοήσῃ ὅτι δὲν ἔχει σωτηρίαν ἡ Πατρὶς του ὅταν εἶνε δούλη.

Ἐζητήσαμεν νὰ τοῦ ὑποδείξωμεν τὴν πλάνην του, ὡς θὰ πράξουν καὶ ἄλλοι ὡς ἐλπίζω. Τὴν ὑπόδειξίν μας αὐτὴν ἐθεώρησεν ὡς προσβολὴν κατὰ τῶν ἐκλογέων του. Δὲν ἀντιλαμβάνεται ὅτι διὰ τῆς ἀποδοκιμασίας στάσεώς του προσβάλλει ὁ ἴδιος Ἑλληνικωτάτην καὶ Πατριωτικὴν Ἐπαρχίαν, ἥτις καὶ χρήματα καὶ αἷμα προσέφερε εἰς τὸν βωμὸν τῆς Πατρίδος. Κάμνει ὅτι παρεξηγεῖ τὴν ὑπόδειξίν μας, ἀκόμη ὅτι τάχα τὸ ἐκάμαμεν διὰ νὰ τοῦ στερήσωμεν ὀλίγα σελίνια διὰ τὴν συνδρομὴν τῆς ἐφημερίδος του. Δὲν ποῦ φαίνεται καὶ παράξενος ἡ παρεξήγησις αὐτὴ ἀπὸ ἄνθρωπον, ὅστις πετᾷ ὡσὰν παλιόρουχον τοὺς ἐθνικοὺς πόθους διὰ τὸ ψωμὶ καὶ μόνον διὰ τὸ ψωμί. Ποῖος Ἕλλην προέβη εἰς παρομοίαν πρᾶξιν;

Ἕως σήμερον εἴχομεν τοὺς ἐχθρούς τῆς Κύπρου, οἱ ὁποῖοι παρεξήγουν τοὺς Ἐθνικούς μας πόθους. Ἄλλοι μᾶς εἰρωνεύοντο, ἄλλοι μᾶς ἀπεκάλουν Δημοκόπους. Εἶναι ἡ συνήθης συμπεριφορὰ τῶν πλείστων Κυρίων πρὸς τοὺς δούλους.

Ποτὲ ὅμως δὲν ἐφανταζόμεθα ὅτι εἰς τὰ σπλάγχνα τῆς Ἑλληνικωτάτης Κύπρου ὅτι θὰ εὑρίσκετο Ἕλλην νὰ ὑπερβάλῃ πάντας τοὺς ξένους. Οὐδεὶς ξένος μᾶς εἶπεν ὅτι πάσχομεν ἀπὸ συμφορίαν τὴν ἐθνικοδιάρροιαν. Οὐδεὶς ξένος δὲ παρέβαλε τὸν κ. Κυρ. Π. Ρωσσίδην καὶ νὰ μᾶς εἴπῃ ὅτι ὡς δοῦλοι θὰ εὐημερήσωμεν ἂν κάμωμεν ἀβαρίαν τοὺς Ἐθνικούς μας πόθους.

Ζητεῖ ὁ παράξενος αὐτὸς τύπος νὰ κολάσῃ τὴν ἀσεβεστάτην συμπεριφοράν του διὰ τοὺς Ἐθνικούς μας πόθους. Ἡ Ἕνωσις τῆς Κύπρου εἶναι ζήτημα Ἑλλάδος καὶ Ἀγγλίας λέγει. Δὲν ἀπαραδειγματίσθη ἀπὸ τὴν ἱστορίαν τοῦ Ἔθνους μας. Σᾶς ἐρωτῶ. Ἂν οἱ Ἑπτανήσιοι δὲν ἐφώναζον ὅτι θέλουν τὴν Ἑλλάδα, θὰ ἐτόλμα ἡ Ἑλλὰς νὰ ζητήσῃ τὴν Ἑπτάνησον ἀπὸ τὴν Ἀγγλίαν; Καὶ ἂν ἡ Ἑπτάνησος εἶχε πολλοὺς Κ. Π. Ρωσσίδας, θὰ ἔβλεπε τὴν ἐλευθερίαν της;

Καὶ ἀκόμη. Ἂν σήμερον οἱ Δωδεκανήσιοι βοβόσουν, ὡς θέλεις νὰ βοβόσουν οἱ Κύπριοι, καὶ δὲν ἐφώναζον εἰς τοὺς Ἰταλοὺς ὅτι θέλουν τὴν Ἕνωσιν των μὲ τὴν Ἑλλάδα, θὰ τολμήσῃ ἡ Ἑλλὰς νὰ ζητήσῃ ἀπὸ τὴν Ἰταλίαν τὴν Δωδεκάνησον; Τί θὰ γίνῃ ἡ Δωδεκάνησος ἂν ἔχῃ εἰς τοὺς κόλπους της πολιτικοὺς ὡς σᾶς;

Προχωρεῖς καὶ παραβάλλεις τοὺς ζητοῦντας ταχτικὰ τὴν Ἕνωσιν των μὲ τὰ πουλιὰ ποὺ κελαδοῦν χωρὶς σκοπόν, χωρὶς ὑπολογισμόν. Τὸ κελάδημα αὐτὸ τῶν πουλιῶν, κ. Βουλευτά, πολλάκις τὰ γλυτώνει ἀπὸ τρομερούς κινδύνους. Ὅταν ὁ ὄφις παραμονεύῃ εἰς τὴν φωλεὰν τῶν στρουθίων διὰ νὰ τὰ ρουφήσῃ τότε τὰ κελάδημα 5—10 στρουθίων εἶναι σωτήριον δι' αὐτὰ καὶ δι' ὅλα τὰ ἄλλα.

Πῶς ἔξέφυγε ἀπὸ τὰ στήθη σου ἕνα τοιοῦτο φυσικὸ αἴσθημα, τὸ ὁποῖον δὲν στεροῦνται οὐδ' αὐτὰ τὰ πουλιά;

Πρὶν τελειώσω τὴν λυπηρὰν αὐτὴν συζήτησιν μαζῆ σου ἐπιτρεψέ μου νὰ σὲ ἐρωτήσω: Ξεύρεις κανένα ὑπόδουλον λαόν, ὁ ὁποῖος ἐν τῷ μέσῳ τῆς δουλείας, εὐημερεῖ; Ἀνέγνωσες εἰς τὴν ἱστορίαν μας κανένα παράδειγμα;

Ἐὰν δὲν εὐημερήσῃ ἡ Κύπρος δὲν θὰ ἑνωθῇ μὲ τὴν Ἑλλάδα λέγεις. Εἶναι τὸ αὐτὸ ὡς νὰ λέγεις. Οὐδέποτε θὰ ἑνωθῇ ἡ Κύπρος μὲ τὴν Ἑλλάδα. Ὄχι 50 ἀλλὰ 150 χρόνια, ἂν μένῃ δούλη, ὄχι μόνον δὲν θὰ εὐημερήσῃ, ἀλλὰ ρακένδυτος θὰ μένῃ. Οἱ λαοὶ εὐημεροῦν μόνον ὑπὸ τὸ γλυκύτατον φῶς τῆς Ἐλευθερίας.

Ἐὰν δὲν ποθεῖς νὰ ἑνωθῇ ἡ Κύπρος μὲ τὴν Μητέρα Ἑλλάδα, μὴ λέγῃς σὲ παρακαλῶ ὅτι ποθεῖς τὴν εὐημερίαν τῆς Πατρίδος σου. Εἶναι ψέμα. Πρέπει νὰ παραδεχθῇς ὅτι φοβερὰ ἐπαραστράτησες. Δὲν μᾶς ἀνησυχεῖ ἐν τούτοις καὶ πολὺ τὸ παραστράτημά σου αὐτό. Διότι ἔχομεν ἀπόλυτον πεποίθησιν ὅτι οἱ Ἐθνικώτατοι κάτοικοι τῶν Ἐπαρχιῶν Καρπασίας—Μεσαορίας θὰ σὲ πάρουν ἀπὸ τὸ χέρι καὶ θὰ σὲ βάλουν εἰς τὸν Ἐθνικὸν δρόμον, τὸν ὡραῖον αὐτὸν δρόμον, τὸν ὁποῖον ἐπατήσαν καὶ οἱ πάπποι των καὶ οἱ προπάπποι των.

I. ΠΗΓΑΣΙΟΥ.

Ν' ΑΠΑΝΤΗΣΩΜΕΝ ΕΙΣ ΤΙ;

Ὁ μεταμορφωθεὶς εἰς Α.Σ.Π. πρώην «Παραθερίζων» Φαρισσαῖος τῆς «Φωνῆς τῆς Κύπρου» μᾶς προκαλεῖ ἀστειότατα νὰ ἀπαντήσωμεν. Ἀλλὰ εἰς τί; ἀπαντήσεις δίδονται εἰς λογικὰς ἐρωτήσεις ἢ λογικὰς ἐπικρίσεις. Τοῦ ἀνθρώπου ὅμως αὐτοῦ τὰ γραφόμενα τῆς 2ας Ὀκτωβρίου ἦνε καθαρὰ ἀνοητολογήματα, ἀφοῦ ἔχει, φαίνεται, τὴν ἀπαίτησιν καὶ ἡ Ἁγία Γραφὴ νὰ συνιστᾷ τοὺς χορούς καὶ Κληρικοὶ ἠθικολογοῦντες ἐπισήμως, ὡς ὁ κ. Χρ. Ἀνδροῦτσος, Ἀρχιμανδρίτης, νὰ συμβουλεύωσι νὰ χορεύῃ τὸ χριστεπώνυμον πλήρωμα. Ἄλλως τε ὁ κ. Ἀνδροῦτσος προβαίνων εἰς καταδίκην τῶν Εὐρωπαϊκῶν χορῶν δὲν γράφει πλέον ὡς, ἐπιστήμων, ἀλλ' ὡς κοινὸς μοντανίζων Κληρικὸς καὶ ἐπιπλέον ἔχει ὑπ' ὄψει, ὡς φαίνεται ἐκ τῶν γραφομένων του, τὰς παρεκτροπὰς τῶν Καμπαρὲ τῶν Παρισίων καὶ ἄλλων ὁμοίων Εὐρωπαϊκῶν Κέντρων ὅπου ὀργιάζει ὁ ἡμίκοσμος (demi-monde).

Ἐλυπήθημεν διότι ζητήσαντες αὐθορμήτως νὰ συναντήσωμεν τὸν κ. Ἀνδροῦτσον εἰς τὴν κατὰ τὴν Ὁδὸν Φυλῆς κατοικίαν του πρὶν μᾶς τὸ ὑποδείξῃ ὁ ὑπὸ τὰ διακριτικὰ στοιχεῖα «Α.Σ.Π.» Φαρισσαῖος καὶ συζητήσωμεν προσωπικῶς πρὸς αὐτὸν ἐπὶ ὡρισμένων ἀντιλήψεών του, δὲν ἠδυνήθημεν νὰ πραγματοποιήσωμεν τὸν σκοπόν μας, διότι ἐκείνην τὴν ἡμέραν ἦτο κλινήρης ὑποφέρων ἀπὸ πυρετόν.

Ἰδιαιτέρως ἐφιστῶμεν τὴν προσοχὴν εἰς τὴν φράσιν τοῦ κ. Ἀνδρούτσου «**τὸ χορεύειν ἐφ' ὅσον ἦνε μέσον περιπαθείας ἢ διεξάγεται ἀσέμνως** ἦνε ἀθέμιτον» τότε μόνον ὅμως τὰ ἄλλα περὶ χειραφετήσεως τῆς γυναικὸς ἦνε τελείως ἄσχετα πρὸς τὸ θέμα τῆς συζητήσεως.

Ἀλλὰ ποία σχέσις ὑπάρχει μεταξὺ τῶν καταγωγίων καὶ ἑνὸς χοροῦ εἰς τὸν ὁποῖον λαμβάνουσι μέρος τὰ ἐκλεκτότερα μέλη τῆς κοινωνίας; Ἀκριβῶς μὲ τὴν τελευταίαν εἰρωνικὴν ἐπίκλησίν μας πρὸς τοὺς Φαρισσαίους τῆς «Φωνῆς» εἰς τὸ δημοσίευμά μας διὰ τὸν χορὸν τοῦ «Μαγικοῦ Παλατιοῦ» τὸν ὁποῖον ἐτίμησε καὶ ἡ Α. Ε. ὁ Κυβερνήτης μετὰ τῆς Οἰκογενείας του ἠθέλαμεν νὰ ἐπιστήσωμεν τὴν προσοχήν των εἰς τὸ ὅτι δὲν πρέπει νὰ ἐπικρίνωνται ὡς ἄσεμνοι οἱ Εὐρωπαϊκοὶ χοροὶ τοὺς ὁποίους χορεύει ὁ ἐκλεκτότερος κόσμος. «**Ἡ ἠλιθίως ὅμως παραγνωρίζουν οἱ ἄνθρωποι αὐτοὶ τὰ δικαιώματα τῆς κοινωνίας εἰς τὴν ζωήν, τὴν χαρὰν καὶ τὴν φαιδρότητα, ἢ θέλουν νὰ πουλήσουν ἀρετολογίαν,** ἐμπόριον εἰς τὸ ὁποῖον καταφεύγουν πάντες οἱ θιασῶται τοῦ μεσαιωνικοῦ Ταρτουφισμοῦ. Ἡ ζωή, ὦ Φαρισσαῖοι τῆς «Φωνῆς», πρέπει νὰ ἦνε **ζωή,** ὄχι μούχλιασμα πνεύματος καὶ σώματος εἰς τὸ ὁποῖον ἀρέσκεσθε σεῖς. Ἡ Κοινωνία ἀναγνωρίζει ὡς ἀθώας πολλὰς ἐκδηλώσεις αἱ ὁποῖαι μὲ τὸν διαβήτην τῆς ὑποκριτικῆς ἠθικολογίας **θὰ ἐφαίνοντο** (ὄχι θὰ ἦσαν) πρὸς στιγμὴν ὡς ἐκτὸς τάξεως. Ἐπὶ παραδείγματι ἡ ἐμφάνισις αὐτὴ Κυρίας ἢ κόρης εἰς τὸ μέσον ἀνδρικῆς συναθροίσεως, ἡ φαιδρὰ συνομιλία πρὸς ἄνδρας, ἡ καθόλου κοινωνικὴ συνάφεια πρὸς αὐτοὺς καὶ δὴ μὲ φόρεμα κατὰ τὸν συρμὸν ἀντίκεινται φαινομενικῶς πρὸς τὴν ἀρχαϊκὴν ἀντίληψιν περὶ γυναικείας σωφροσύνης. Ὅταν μάλιστα Κυρία ἢ Δνὶς τραγουδᾷ τραγοῦδι ἐρωτικὸν εἰς κύκλον ὅπου εἶνε καὶ ἀντιπρόσωποι τοῦ ἀντιθέτου φύλου ἦνε γιὰ νὰ πεταχθοῦν τὰ μυαλὰ τῶν..... Φαρισσαϊζόντων εἰς τὸν ἀέρα· ἐν τούτοις εἰς ὅλον τὸν πολιτισμένον κόσμον τὸ ὡραῖον φῦλον εἶνε τὸ κόσμημα ὅλων τῶν κοσμικῶν συναθροίσεων, ἡ γυναικεία φωνὴ εἶνε κελάδημα ποῦ τὸ ροφᾷ ἀπλήστως ἕνα ἀκροατήριον τὸ ὁποῖον, ὅταν δὲν εἶνε βάρβαρον καὶ ἄμουσον τελείως, δὲν προσέχει, ποιὸ πρόσωπο τραγουδεῖ, οὐδὲ σκέπτεται σχεδὸν τὰς λέξεις του ὡς τοιαύτας, ἀλλὰ παρακολουθεῖ μὲ ἐντεταμένην ἀκοὴν τὴν ἁρμονικὴν διαδοχὴν τῶν τόνων ποῦ ἐξορμοῦν ἀπὸ τὸ παλλόμενον ἁβρὸν στῆθος καὶ καταγοητεύεται.—Ἡ τέχνη ὑπὸ οιανδήποτε ὑψηλὴν ἔκφανσίν της ἀνυψώνει, **ἀλλὰ βέβαια ὅσους εἶνε ἐπιδεκτικοὶ ἀνυψώσεως** καὶ ὄχι ἀηδεῖς Φαρισσαίους, τῶν ὁποίων ἀνυψώνονται ὄχι τὸ πνεῦμα καὶ ἡ καρδία, ἀλλὰ αἱ...τρίχες τῆς σχολαστικῆς κεφαλῆς καὶ τοῦ Ταρτουφικοῦ γενείου των. Αὐτὰ ἐπὶ τοῦ παρόντος ὦ Α.Σ.Π. καὶ λοιπὴ Ἱεροψαλτικὴ χορεία τῆς ἠθικολογίας εἰς τὴν «Φωνήν».

Εἰς τὴν νέαν σου ὅμως ἐμφάνισιν ὁ «Α.Σ.Π.» ὀφείλεις νὰ ἀποκαλυφθῇς ἐπὶ τέλους **ποῖος εἶσαι, μὲ τὸ πραγματικόν σου ὄνομα** καὶ ὄχι νὰ ἀνοητεύῃς ἐκ τοῦ ἀσφαλοῦς καταφυγίου τῆς ἀνωνυμίας.

Ἐπὶ τῇ εὐκαιρίᾳ παρακαλεῖσαι ἐπίσης νὰ ὑπενθυμίσῃς τὸ καθῆκον νὰπαντήσωσι α') τὸν συνάδελφόν σου ἐν συνεργασίᾳ εἰς τὴν «Φωνὴν» κ. «Φρῆμαν» δ' ἢ νὰ δικαιολογήσῃ τὴν τραγικὴν ἀστειολογίαν τὴν ὁποίαν ἔγραψε διὰ τὰ χρέη τῶν γεωργῶν καὶ β') πρὸς τὸν ὑπεύθυνον συντάκτην τῆς «Φωνῆς τῆς Κύπρου» διὰ νὰ δώσῃ ἀφ' ἑνὸς ἐξηγήσεις πρὸς τὸ Κοινὸν διὰ τὸ ὅτι υἱοθέτησε καὶ ἐδημοσίευσε γνώμην ἀσυγκρίτως ἀστεϊωτέραν καὶ πλέον ἀσύστατον ἀπὸ τὴν περιβόητον πρότασίν του περὶ «Σεισαχθείας» καὶ ἀφ' ἑτέρου διὰ νὰ δηλώσῃ ἐπὶ τέλους διατὶ ἀποδοκιμάζων αὐτὸς τοὺς χοροὺς ἐδημοσίευεν ἐπὶ ἑβδομάδας τὴν ρεκλάμαν τοῦ «Bal Rouge».

ΕΝΤΥΠΩΣΕΙΣ
ΑΠΟ ΤΟ RECITAL ΤΗΣ ΔΟΣ ΚΑΛΛ. ΚΑΣΤΑΝ

Ἀπὸ μέρες ἡ φήμη γοργόφτερη μᾶς ἔφερε, τυλίγοντας στὲς φτερούγες της μὲ στοργὴ τὸ ὄνομα τῆς Κυπρίας ὑψιφώνου. Ἡ Δνὶς Καστὰν θὰ μᾶς χάριζε λίγες στιγμὲς μουσικῆς ἀπόλαυσης σ' ἕνα της ρεσιτάλ. Καὶ μεῖς μὲ πραγματικὴ λαχτάρα περιμέναμε τὴ συναυλία γιὰ νὰ θαυμάσουμε μὲ ξεχωριστὴ ὑπερηφάνειαν Κυπρίαν καλλιτέχνιδα.

Κι' ἀληθινὰ τὴ περασμένη Τετάρτη (29 Δεκεμβρίου 1926) εἴχαμε τὴν εὐτυχία νὰ περάσουμε στιγμὲς ἀλησμόνητες.

Ἡ γλυκειά της φωνὴ κατέθελγε καὶ ἐνανούριζε ἁπαλὰ τὴ ψυχή, γιὰ νὰ τὴν συνταράξῃ σὲ τραγικὰ μελοδραματικὰ μέρη καταλήγοντας πάλε μὲ τὸ χαμόγελο στὰ χείλη, σὲ γλυκὸ καὶ ἤρεμο τραγοῦδι.

Ἐξαιρετικὴ μᾶς ἔκαμε ἐντύπωση ἡ ἀπόδοση τῆς Traviata καὶ Tosca. Ἡ Δνὶς Καστὰν ἐμήνευε μὲ μεγάλο αἴσθημα μὲ ὅλη της τὴ καλλιτεχνικὴ καρδιὰ καὶ μᾶς ἐσυγκινοῦσε βαθειά. Τὸ ἤρεμο τραγοῦδι τῆς Τραβιάτας κυλοῦσε σιγανὰ καὶ γλυκὰ ἀπ' τὰ χείλη τῆς καλλιτέχνιδος, ποῦ τ' ἀπέδιδε πολὺ χορταριασμένα στὸ πρόσωπο καὶ στὰ χειλη της γλυκὸ χαμόγελο ἀνθοῦσε. Κι' ἐνῷ ἡ ψυχὴ μὲ γαλήνη συγκινημένη παρακολουθοῦσε τὸ χαριτωμένο τραγοῦδι, ξάφνου τὸ ἤρεμο γίνεται ἀνήσυχο καὶ μαζὶ ἡ ταραγμένες συγχορδίες τοῦ Πιάνου συναρπάζουν τὴ ψυχὴ σὲ τραγικὰ μελοδραματικὸ ὕψος... γιὰ νὰ μεταπέσουν πάλι στὸ γλυκὸ καὶ ἤρεμο τραγοῦδι.

Σ' αὐτὸ ὁμολογοῦμε ἡ Δνὶς Καστὰν μᾶς κατεσυγκίνησε, γιατὶ τ' ἀπέδωσε τόσο χρωματισμένα, μὲ πολὺ λεπτὸ style καὶ αἴσθημα ποῦ σ' ἄφηνε τὴν ἐντύπωση πῶς παρακολουθεῖς ὁλόκληρη τὴ τραγῳδία τῆς Τραβιάτας.

Πολὺ εὔμορφο τὸ μέρος ἀπὸ τὸν Rigoletto κι' ἀποδόθηκε θαυμάσια ἐδῶ ἡ Δνὶς Χρυσαφίνη μὲ τὸ λεπτό της accompagnement μᾶς ἔδωσε δείγματα τῆς λεπτῆς καὶ καλλιτεχνικῆς της ψυχῆς. Πολὺ μᾶς ἐσυγκίνησε τὸ Ave Maria ποῦ ἐτραγούδησε ἡ Δὶς Καστὰν ἐκτὸς προγράμματος.

Γενικὰ παρατηροῦμεν, ὅτι ἡ Δνὶς Καστὰν ἐτραγούδησε μὲ αἴσθημα ἐξαιρετικό, μὲ δύναμι καὶ χρωματισμὸ γεμίζοντας μὲ ὡραίους γλυκοὺς χυματισμοὺς τὴν ἀτμόσφαιραν τοῦ «Μαγικοῦ Παλατιοῦ». Στὴν Opera φυσικὰ κοντὰ στὰ φωνητικὰ προτερήματα ἀπαιτεῖται καὶ μεγάλη ἠθοποιΐα· ἡ δραματικὴ ὑψίφωνος πρέπει νάναι καὶ μεγάλη καὶ δυνατὴ ἠθοποιός.

Ἂν κρίνωμε ὅμως ἀπὸ τὴ δυνατὴ ἐκτέλεσι τῆς καλλιτέχνιδος μποροῦμε μὲ πεποίθησι νὰ ποῦμε πῶς καὶ ὡς μελοδραματικὴ ἠθοποιὸς θὰ θριαμβεύσῃ.

Κλείοντας τὲς λίγες αὐτὲς γραμμὲς πρέπει ν' ἀποδώσουμε δίκαιο ἔπαινο στὴν Δνίδα Χρυσαφίνη γιὰ τὴ μεγάλη λεπτότητα κι' ἀκρίβεια μὲ τὴν ὁποίαν συνώδευε τὴν καλλιτέχνιδα.

«ΦΙΛΟΜΟΥΣΟΣ».

ΤΡΑΠΕΖΑ ΜΕΛΙΣΣΑ Ltd.
ΠΡΟΣΚΛΗΣΙΣ ΤΑΚΤΙΚΗΣ ΓΕΝ. ΣΥΝΕΛΕΥΣΕΩΣ

Συμφώνως τῷ ἄρθρῳ 66 τοῦ Καταστατικοῦ καλοῦνται οἱ Μέτοχοι τῆς ΤΡΑΠΕΖΗΣ ΜΕΛΙΣΣΗΣ Ltd. εἰς τὴν ἐτησίαν τακτικὴν γενικὴν συνέλευσιν γενησομένην τὴν 16ην Ἰανουαρίου ἐ.ἔ., ἡμέραν Κυριακὴν καὶ ὥραν 10ην π. μ. εἰς τὸ ἐνταῦθα Κατάστημα αὐτῆς:

Θέματα ἡμερησίας διατάξεως

1ον. *Ὑποβολὴ ἐκθέσεως τῶν Διευθυντῶν ἐπὶ τῶν πεπραγμένων κατὰ τὴν λήξασαν ἑταιρικὴν χρῆσιν.*

2ον. *Ὑποβολὴ ἐκθέσεως τῶν ἐλεγκτῶν.*

3ον. *Ὑποβολὴ καὶ ἔγκρισις τοῦ Γενικοῦ Ἰσολογισμοῦ ὡς καὶ τοῦ διανεμητέου μερίσματος.*

4ον. *Ἐκλογὴ ἐλεγκτῶν διὰ τὸ παρὸν ἔτος.*

5ον. *Ἐκλογὴ δύο Διευθυντῶν πρὸς ἀντικατάστασιν ἰσαρίθμων ἐξερχομένων ἐφ' ὅσον ἔληξεν ἡ θητεία των.*

Ἐν Πάφῳ τῇ 2α Ἰανουαρίου 1927.

ΕΚ ΤΩΝ ΔΙΕΥΘΥΝΤΩΝ
ΤΗΣ ΤΡΑΠΕΖΗΣ ΜΕΛΙΣΣΗΣ Ltd.

ΕΓΚΥΚΛΙΟΣ

Λευκωσία, τῇ 31 Δεκεμβρίου 1926.

ΑΞΙΟΤΙΜΕ ΚΥΡΙΕ,

Λαμβάνομεν τὴν τιμὴν νὰ φέρωμεν εἰς γνῶσιν ὑμῶν ὅτι τὸ Κατάστημά μας θὰ ἐξακολουθήσῃ τὰς αὐτὰς ἐμπορικὰς ἐργασίας ὡς καὶ πρὸ τοῦ θανάτου τοῦ ἐκ τῶν συνεταίρων μας **Μιχαὴλ Χρ. Τυμβίου** ὑπὸ τὴν ἰδίαν ἐπωνυμίαν

"ΜΙΧΑΗΛ ΧΡ. ΤΥΜΒΙΟΣ & ΥΙΟΙ"

μὲ τὰ αὐτὰ κεφάλαια οἷα καὶ μέχρι σήμερον καὶ ὑπὸ τὴν διεύθυνσιν τοῦ ἐκ τῶν συνεταίρων μας κ. **Χριστάκη Μ. Τυμβίου** ὅστις καὶ μόνον θὰ ἔχῃ τὸ δικαίωμα τῆς ὑπογραφῆς.

Εὐελπιστοῦμεν δὲ ὅτι θέλετε μᾶς περιβάλει ὑπὸ τῆς αὐτῆς ἐμπιστοσύνης ἣν μέχρι σήμερον ἐδείξατε.

Διατελοῦμεν μετ' ἐκτιμήσεως

ΧΡ. Μ. ΤΥΜΒΙΟΣ
ΚΟΡΙΝΝΑ Κ. ΟΙΚΟΝΟΜΙΔΟΥ
ΔΩΡΟΘΕΑ Μ. ΤΥΜΒΙΟΥ.

Ὁ κ. Χριστάκης Μ. Τύμβιος θέλει ὑπογράφει: «Μ. ΧΡ. ΤΥΜΒΙΟΣ καὶ ΥΙΟΙ».

ΘΕΑΤΡΟΝ ΠΑΠΑΔΟΠΟΥΛΟΥ

ΠΑΡΑΜΑΟΥΝΤ ΦΙΛΜ (ΦΑΝΑΜΕΤ)

Αὔριον **ΠΕΜΤΗΝ,** ἡμέραν τῶν Θεοφανείων

3 ΠΑΡΑΣΤΑΣΕΙΣ 3

ΠΑΙΔΙΚΗ ὥρα 2½
ΑΠΟΓΕΥΜΑΤΙΝΗ » 5½
καὶ ΕΣΠΕΡΙΝΗ » 8½

Τὸ ὡραιότερον ἀριστούργημα, τὸ θαῦμα τῆς Κινηματογραφικῆς Τέχνης

ΔΙΚΑΙΩΜΑ ΑΓΑΠΗΣ

Μὲ τὸν ὡραιότερον ἄνθρωπο τῆς ἐποχῆς μας, τὸν γλυκύτερον ἠθοποιὸν τοῦ κόσμου, τὸν γόητα ΡΟΔΟΛΦΟΝ ΒΑΛΕΝΤΙΝΟ μὲ τὴν ὡραιοτάτην ΓΚΛΟΡΙΑ ΣΒΑΝΣΟΝ

ΛΙΑΝ ΠΡΟΣΕΧΩΣ:

ΑΜΑΡΤΩΛΟΙ ΣΤΟ ΠΑΡΑΔΕΙΣΟ

Μὲ τὴν ΜΠΕΜΠΥ ΝΤΑΝΙΕΛΣ, τὴν γνωστὴν πρωταγωνίστριαν τοῦ τραγικοῦ Ταγκό.

ΚΥΠΡΙΑΚΑ

ΠΩΣ ΛΕΙΤΟΥΡΓΕΙ
Η ΚΥΒΕΡΝΗΤΙΚΗ ΜΗΧΑΝΗ

Μέχρι τῆς στιγμῆς κατὰ τὴν ὁποίαν τίθεται τὸ φύλλον ἡμῶν ὑπὸ τὰ πιεστήρια δὲν ἐγνώσθη, ἂν ἐπεβλήθη ὁ Προϋπολογισμὸς διὰ Διατάγματος ἐξ Ἀγγλίας.

Ἐν τῷ μεταξὺ διὰ τὴν προσωρινὴν κίνησιν τῆς Κυβερνητικῆς μηχανῆς ἐξεδόθη, ὡς πληροφορούμεθα, ὑπὸ τοῦ Κυβερνήτου «Special Warrant» (ἔκτακτον Διάταγμα) διὰ τὸν Προϋπολογισμόν, καθὼς ἐτέθη οὗτος ἐνώπιον τοῦ Νομοθετικοῦ.

Τοιοῦτον ἔνταλμα ἐξεδόθη πολλάκις, ὅταν ὁ Προϋπολογισμὸς δὲν εἶχεν ἀκόμη ψηφισθῆ ὑπὸ τοῦ Νομοθετικοῦ, ἐνῷ εἶχεν ἀρχίσει τὸ Οἰκονομολογικὸν ἔτος. Ἂν δὲν ἀπατώμεθα καὶ πρὸ 4—5 ἐτῶν ἐξεδόθη Special Warrant.

Βεβαίως θὰ ἐπακολουθήσῃ ὁριστικὸς κανονισμὸς τοῦ ζητήματος.

Η Α. Ε. Ο ΚΥΒΕΡΝΗΤΗΣ
ΕΙΣ ΤΑ ΔΙΚΑΣΤΗΡΙΑ
ΠΡΟΣΦΩΝΗΣΕΙΣ ΚΑΙ ΑΝΤΙΦΩΝΗΣΙΣ

Τὴν προμεσημβρίαν τῆς π. Δευτέρας ἡ Α. Ε. ὁ Κυβερνήτης ἐπεσκέφθη τὰ Δικαστήρια. Μετὰ παρουσίασιν εἰς τὴν Α. Ε. πολλῶν ἐκ τῶν δικηγόρων τῆς πρωτευούσης ὑπὸ τοῦ ἐντ. Ἀρχιδικαστοῦ ὁ Κυβερνήτης ὡδηγήθη εἰς τὴν Αἴθουσαν τοῦ Κακουργιοδικείου ὅπου προσεφώνησαν αὐτὸν διαδοχικῶς ὁ Sir Nettleton, ὁ ἐντ. Γενικὸς Εἰσαγγελεὺς καὶ ὁ εὐπαίδευτος δικηγόρος κ. Ν. Χρυσαφίνης ἐκ μέρους τοῦ Πρυτάνεως τοῦ Δικηγορικοῦ Σώματος Λευκωσίας κ. Πασχάλη Κωνσταντινίδη, ἀδιαθετοῦντος.

Ἡ αὐτοῦ ἐντιμότης ὁ Ἀρχιδικαστὴς ἐξέφρασε τὰς εὐχαριστίας του πρὸς τὴν Α. Ἐξοχότητα διότι ἐτίμησε διὰ τῆς ἐπισκέψεώς του τὰ Δικαστήρια καὶ διότι παρεκάθησεν ὁμοῦ μετὰ τῶν Δικαστῶν, ἀνέφερε δὲ ὡς μοναδικὸν προηγούμενον ἐκ τῆς Ἀγγλικῆς ἱστορίας τὴν ἐπίσκεψιν τοῦ Ἐρρίκου τοῦ Ε' εἰς τὸ Δικαστήριον τοῦ Λονδίνου ὅπου καὶ παρεκάθησε μετὰ τῶν δικαστῶν.

Ἀποτεινόμενος ἔπειτα ὁ Sir Nettleton πρὸς τὸν Γ. Εἰσαγγελέα ἠρώτησεν ἂν ἔχῃ νὰ ὑποβάλῃ τι ἐπὶ τῇ εὐκαιρίᾳ ταύτῃ.

Ὁ Γεν. Εἰσαγγελεὺς κ. Κέρατυ εἶπεν ὅτι ὡς ex officio πρόεδρος τοῦ Δικηγορικοῦ Σώματος ἐπιθυμεῖ νὰ ἐκφράσῃ τὰς εὐχαριστίας τῶν Μελῶν τοῦ Δικηγορικοῦ Σώματος διότι ἡ Α. Ε. ὁ Κυβερνήτης εὐηρεστήθη νὰ τιμήσῃ τὰ Δικαστήρια καὶ τοὺς Δικηγόρους διὰ τῆς ἐπισκέψεώς του ταύτης, ἀναγνωρίζων οὕτω ὅτι ἡ δικαιοσύνη εἶναι ὁ στύλος τῆς εὐημερίας τοῦ Τόπου.

Μετὰ τὸν Γ. Εἰσαγγελέα ἔλαβε τὸν λόγον ὁ κ. Ν. Χρυσαφίνης εἰπών:

«Τὸ Δικηγορικὸν σῶμα Λευκωσίας συνῆλθε σήμερον εἰς τὸ ἱερὸν τοῦτο τέμενος τῆς Θέμιδος, ἵνα χαιρετίσῃ τὴν Υ. Ε. καὶ νὰ πευθύνῃ τὸ «καλῶς ἤλθετε».

Λυποῦμαι ὅτι ὁ Νέστωρ τοῦ Δικηγορικοῦ σώματος τῆς Κύπρου, ὁ ἀρχαῖος καὶ σεβαστὸς φίλος μου κ. Πασχάλης, διατελῶν κλινήρης ἕνεκα ἀδιαθεσίας ἀδυνατεῖ νὰ χαιρετήσῃ τὴν Υ. Ἐξοχότητα καὶ πράττω ἐγὼ τοῦτο ἀντ' αὐτοῦ.

Χαίρομεν διὰ ταύτην τὴν ἐπίσκεψιν τῆς Ὑμ. Ἐξοχ. καὶ εἴμεθα βέβαιοι ὅτι ἡ Υ. Ε. θὰ εὐχαριστηθῇ μανθάνουσα ὅτι εἶσθε ὁ πρῶτος Ἀνώτατος Ἄρχων ἀπὸ τῆς Κατοχῆς τῆς Νήσου ταύτης ὅστις παρέσχε τὴν τιμὴν νὰ ἐπισκεφθῇ τὰ Δικαστήρια.

Ἡ Υ. Ε. θὰ εὐχαριστηθῇ ἐπίσης μανθάνουσα ὅτι ἀμφότερα τὰ Σώματα, τό τε Δικαστικὸν οὗτινος προεδρεύει ὁ ἐντ. Sir Sidney Nettleton ὅστις ἀπὸ αὐτῆς τῆς ἀφίξεώς του εἰς τὴν Νῆσον ταύτην ἐκέρδισε τὴν ἐκτίμησιν καὶ ἀγάπην ὄχι μόνον τοῦ δικηγορικοῦ σώματος τῆς Κύπρου ἀλλὰ καὶ τοῦ λαοῦ αὐτῆς—καὶ τὸ Δικηγορικὸν εὑρίσκονται ἐν στενῇ συνεργασίᾳ ἐν τῇ ἀπονομῇ τῆς δικαιοσύνης ἥτις ὁμολογουμένως θεωρεῖται ἐκ τῶν ἀρίστων δώρων τῶν παρασχεθέντων τῇ ἀνθρωπότητι.

Παρακαλῶ νὰ μοῦ ἐπιτρέψῃ νὰ εὐχηθῶ πᾶσαν ἐπιτυχίαν εἰς τὴν διοίκησιν τῆς Κύπρου πρὸς ὄφελος τοῦ ἐνδιαφερομένου λαοῦ».

Ἡ Α. Ε. ὁ Κυβερνήτης ἀπαντῶν ἀπὸ τῆς ἕδρας του ηὐχαρίστησε τὸν ἐντ. Ἀρχιδικαστὴν ὅστις ἐκανόνισε τὰ τῆς ἐπισκέψεώς του ταύτης καὶ τοῦ ἔδωσε τὴν εὐκαιρίαν νὰ κάμῃ τὴν γνωριμίαν τῶν μελῶν τοῦ Δικηγορικοῦ Σώματος, τὴν ὁποίαν γνωριμίαν, ὡς εἶπε, ἐπιθυμεῖ νὰ ἀναπτύξῃ καὶ νὰ καλλιεργήσῃ.

Ἐξέφρασε τὴν χαράν του διότι ἤκουσεν ἀναγνωριζόμενον τὸ ἔργον τοῦ ἐντ. Ἀρχιδικαστοῦ, τὸ ὁποῖον ἤκουσε καὶ ὀνομαστὶ ἀναφερόμενον.

Προσέθεσε δὲ ὅτι οὐδεμία Ἀποικία ἐφ' ὅσον γνωρίζει δύναται ἀπὸ ἀπόψεως Δικαιοσύνης νὰ ὑπερβάλῃ τὴν ἐν Κύπρῳ δικαιοσύνην ὡς αὕτη εὑρίσκεται ὑπὸ τὸν παρόντα Ἀρχιδικαστήν.

Ἐπωφελεῖται, εἶπε, τῆς πρώτης ταύτης εὐκαιρίας ὅπως δηλώσῃ καὶ δημοσίᾳ τὴν μεγάλην του λύπην διότι ὁ Sir Sidney Nettleton ἀφήνει τὴν Κύπρον τόσον γρήγορα μετὰ τὴν ἄφιξιν αὐτοῦ ὡς Κυβερνήτου.

Διεπίστωσε τὸ ἐνδιαφέρον ὅπερ θὰ ἔχῃ ὑπὲρ τῆς Δικαιοσύνης ἐν Κύπρῳ καὶ εἶπεν ὅτι καὶ προσωπικῶς ἔχει ἰδιαιτέρους δεσμοὺς μετὰ τῆς Δικαιοσύνης ἀφοῦ ὁ ἐκ μητρὸς ἱδρυτὴς τῆς οἰκογενείας του εἶναι ὁ Σὶρ Ἰωάννης Κὰστ ὅστις ὑπῆρξε πρόεδρος τοῦ Δικηγορικοῦ Σώματος ἐν Ἀγγλίᾳ καὶ κατόπιν Πρόεδρος τῆς Βουλῆς τῶν Κοινοτήτων.

Μετὰ ταῦτα ἡ Α. Ε. συνοδευομένη ὑπὸ τοῦ Sir Nettleton καὶ τινων δικηγόρων ἐπεσκέφθη τὸ Ἐπαρχιακὸν Δικαστήριον καὶ τὸ Κωμοδικεῖον συνεδριάζον τὴν στιγμὴν ἐκείνην.

ΓΕΝΙΚΗ ΣΥΝΕΛΕΥΣΙΣ
ΔΙΔΑΣΚΑΛΩΝ ΕΝ ΛΕΥΚΩΣΙΑ

Τὴν π. Δευτέραν συνεκροτήθη ἡ προαγγελθεῖσα Γενικὴ Π. Συνέλευσις Διδασκάλων εἰς τὴν αἴθουσαν τοῦ Παρθεναγωγείου Φανερωμένης.

Προσῆλθον 75 διδάσκαλοι, προήδρευσε δὲ τῆς συνεδρίας ὁ Διευθυντὴς τῆς Ἀστικῆς Σχολῆς Ἁγ. Σάββα κ. Χαράλαμπος Παπαδόπουλος.

Ἀρχικῶς ἐζητήθησαν πληροφορίαι ὑπὸ διδασκάλων παρὰ τῆς Ἐπιτροπείας τοῦ Π. Δ. Συνδέσμου περὶ τῶν ἐνεργειῶν τὰς ὁποίας κατέβαλεν ὡς πρὸς τὸ Ἐκπαιδευτικὸν ζήτημα.

Ὁ κ. Χ. Παπαδόπουλος ἀπαντῶν ἐπληροφόρησε τὴν συνέλευσιν ὅτι ἀπεστάλη ὑπόμνημα πρὸς τὰ μέλη τοῦ Ἐκπαιδευτικοῦ Συμβουλίου εἰς τὸ ὁποῖον διατυποῦνται αἱ γνῶμαι καὶ τὰ αἰτήματα τοῦ Α' Διδασκαλικοῦ Συνεδρίου.

Μετὰ μακρὰν συζήτησιν προτείνεται ὅπως ὑπὸ τῆς Ἐπιτροπείας τοῦ Παγκ. Δ. Συνδέσμου σταλῇ ὑπόμνημα πρὸς τοὺς Βουλευτὰς ἐν τῷ ὁποίῳ νἀναγράφωνται τὰ αἰτήματα τῶν διδασκάλων καὶ νὰ καταβληθῇ ἡ δέουσα ἐνέργεια παρὰ τοῖς βουλευταῖς ὅπως ὑποστηρίξωσι τοῦτο.

Ἡ πρότασις αὕτη γίνεται ὑπὸ τῆς Συνελεύσεως ἀποδεκτή. Μετὰ ταῦτα τὸ Συνέδριον ἐπιλαμβάνεται τοῦ διοριστικοῦ μέρους τοῦ Ἐκπαιδ. ζητήματος. Μετὰ μακρὰν συζήτησιν τίθενται εἰς ψηφοφορίαν 4 προτάσεις.

α') Οἱ διορισμοὶ νὰ γίνωνται κατὰ τὸ παλαιὸν σύστημα ὡς εἶχε;

β') Οἱ διορισμοὶ νὰ γίνωνται κατὰ τὸ παλαιὸν σύστημα τροποποιημένον;

γ') Οἱ διορισμοὶ νὰ γίνωνται μὲ τὸ ἰσχῦον σύστημα;

δ') Οἱ διορισμοὶ νὰ γίνωνται μὲ τὸ ἰσχῦον σύστημα τροποποιημένον;

Εἰς τὰς 3 πρώτας προτάσεις οἱ διδάσκαλοι ἀπήντησαν διὰ τοῦ ὄχι. Εἰς τὴν 4ην ἀπήντησαν διὰ τοῦ μάλιστα.

Ἡ Συνέλευσις κατὰ τὴν αὐτὴν συνεδρίαν ἐπελήφθη καὶ τοῦ ζητήματος τοῦ οἰκονομικοῦ ὡς καὶ τῆς συστάσεως τοῦ Ἐκπαιδευτικοῦ Συμβουλίου.

Ὡς πρὸς τὸ οἰκονομικὸν ἐμμένει εἰς τὰ ἀποφασισθέντα ὑπὸ τῶν προηγουμένων Ἐκπαιδευτικῶν Συνεδρίων. Διὰ τὸ ζήτημα τοῦ Ἐκπαιδευτικοῦ Συμβουλίου ἐμμένει εἰς τὴν σύστασίν του ὡς ἔχει σήμερον.

Τὸ Συνέδριον ἀνεβλήθη διὰ τὴν ἐπομένην.

* * *

Κατὰ τὴν συνεδρίαν τῆς χθὲς Τρίτης ἐλήφθησαν αἱ ἑξῆς ἀποφάσεις:

Ὡς πρὸς τὴν ὀργάνωσιν τῶν Διδασκαλικῶν Συνδέσμων ἀποφασίζεται νὰ μένῃ αὕτη ὡς ἔχει.

Ἐκλέγεται εἶτα Ἐπιτροπεία ἐκ τῶν κ. κ. Χ. Παπαδοπούλου, Ι. Πολυκλείτου, Ι. Ταλαδώρου, Κλ. Συγγελλίδου, καὶ τῶν Δίδων Μαρίας Χριστοδούλου καὶ Ἑλένης Μιχαηλίδου πρὸς μελέτην καὶ μετατροπὴν τῶν Σχολικῶν Προγραμμάτων.

ΕΡΓΑ ΚΑΙ ΗΜΕΡΑΙ
ΤΟΥ ΚΥΒΕΡΝΗΤΟΥ
ΕΠΙΣΗΜΑ ΑΝΑΚΟΙΝΩΘΕΝΤΑ

—29η Δεκεμβρίου 1926.

Ἡ Αὐτοῦ Ἐξοχότης ἐδέχθη τὸν Ἐπίσκοπον Κιτίου τὴν πρωΐαν καὶ τὴν ἑσπέραν παρέστη μετὰ τῆς Λαίδης Στόρρς καὶ τοῦ Κυρ. Γκάννις εἰς τὸ ρεσιτὰλ τῆς Δ)δος Κ. Καστάν.

—30ῇ Δεκεμβρίου 1926.

Ἡ Αὐτοῦ Ἐξοχότης, συνοδευομένη ὑπὸ τοῦ Κυρ. Γκάννις ἐπεσκέφθη τὸ Τυπογραφεῖον, τὸ Τμῆμα τῶν Δημοσίων Ἔργων καὶ τὸ Γεωργικὸν Τμῆμα. Ἐδέχθη ἐν τῷ Κυβερνείῳ τὸν Ἔντιμον Κύρ Στέλιον Παυλίδην Μ. Ν. Σ.

Ἡ Αὐτοῦ Ἐξοχότης ἔχει λάβει ἀπὸ τὴν ἐν Λονδίνῳ Κυπριακὴν Παροικίαν ἔκφρασιν εὐχῶν διὰ τὰ Χριστούγεννα καὶ τὸ Νέον Ἔτος εἰς ἣν ἡ Αὐτοῦ Ἐξοχότης ἔχει ἀπαντήσῃ.

—31η Δεκεμβρίου 1926.

Ἡ Αὐτοῦ Ἐξοχότης ἔλαβεν εἰς ἀπάντησιν τῶν διὰ τὸ Νέον Ἔτος εὐχῶν του, τὸ ἀκόλουθον τηλεγράφημα ἀπὸ τὸν Δ)ρα κ. Ἰακωβίδην, Πρόεδρον τῶν ἐν Αἰγύπτῳ Κυπρίων: «Βαθέως συγκεκινημένοι ὑπὸ τῶν εὐχῶν τῆς Ὑμετέρας Ἐξοχότητος οἱ ἐν Αἰγύπτῳ Κύπριοι καὶ ἐγὼ ἐκφράζομεν εἰλικρινεστάτας εὐχὰς δι' εὐτυχὲς καὶ ὑπὸ πᾶσαν ἔποψιν ἐπιτυχὲς Νέον Ἔτος.

Μικρα Χρονικα

ΣΥΖΗΤΗΣΙΣ ΠΕΡΙ ΤΩΝ ΚΥΠΡΙΑΚΩΝ ΦΡΟΥΤΩΝ.

Συνεχιζομένης εἰς τὸ «Near East» τῆς συζητήσεως περὶ τῶν Κυπριακῶν φρούτων, δημοσιεύεται εἰς τὸ τεῦχος τῆς 16ης Δεκεμβρίου νέα ἐπιστολὴ τοῦ ἐν Λονδίνῳ διαμένοντος κ. Χ. Χουρμουζίου διὰ τῆς ὁποίας ἐξαίρεται ἡ ἀξία τῶν φρούτων μας πλὴν τῶν μήλων καὶ ἀπιδιῶν. Ὁ κ. Χουρμούζιος πρὸς ἐνίσχυσιν τῆς γνώμης αὐτοῦ ἐπικαλεῖται:

α') Τὴν γενικὴν ἐτησίαν ἀποικιακὴν ἔκθεσιν περὶ Κύπρου κατὰ τὴν ὁποίαν τὰ Κυπριακὰ ἰδίως πορτοκάλια θεωροῦνται ἀνώτερα καὶ ἀπὸ ἐκεῖνα τοῦ Γιάφα.

β') Τὸ περὶ Κύπρου ἔργον τοῦ κ. W. Filan κατὰ τὸ ὁποῖον τὰ φροῦτα καὶ τὰ λαχανικά μας εἶναι ἀνυπέρβλητα καὶ ἡ Νῆσος εἶναι πραγματικὸς ὀπωρόκηπος, ὥστε νὰ ἠδύνατο νὰ λειτουργήσῃ ἐργοστάσιον συσκευῆς τοῦ πλεονάζοντος ποσοῦ φρούτων.

Τὴν γνώμην ταύτην ὑποστηρίζει καὶ ὁ Κος Χουρμούζιος.

Ὁμοίου περιεχομένου ἐπιστολὴ δημοσιεύεται εἰς τὸ αὐτὸ τεῦχος καὶ ὑπὸ τοῦ κ. W. Bevan ὁμιλοῦντος προσθέτως καὶ διὰ τὰ σταφύλια μας τὰ ὁποῖα χαρακτηρίζει ὡς γλυκύγευστα καὶ ἄξια νὰ δοκιμασθῶσιν εἰς τὴν ἀγορὰν τοῦ Λονδίνου, ὄχι βέβαια ὡς φροῦτον πολυτελείας.

◆ ◆ ◆

ΔΙΑ ΤΟΥΣ ΑΝΕΡΓΟΥΣ ΔΙΔΑΣΚΑΛΟΥΣ.

Ἐξ ἐπιστολῆς ἀγαπ. διδασκάλου ἐξ ἐκείνων οἱ ὁποῖοι διωρίσθησαν ἐφέτος εἰς τὴν ἐλευθέραν Πατρίδα πληροφορούμεθα ὅτι εἶνε ὑπερευχαριστημένος ὑπὸ πᾶσαν ἔποψιν ἐκ τῆς θέσεώς του. Ὁ μισθὸς του ἀφαιρουμένης τῆς κρατήσεως διὰ σύνταξιν εἶνε περίπου 1400 δρ. ἤτοι περίπου £8. 10. 0 κατὰ μῆνα, αἱ ὁποῖαι τοῦ μένουν, ὡς γράφει, ὁλόκληροι καθόσον καὶ κατοικίαν ἔχει δωρεὰν καὶ τροφὴν παρὰ τῶν φιλοξενωτάτων κατοίκων τῆς Κοινότητος (ἐν Θεσσαλίᾳ) εἰς τὴν ὁποίαν ὑπηρετεῖ.

Ὁ ἐπιστέλλων ἐκφράζει τὴν γνώμην ὅτι οἱ ἄνεργοι ἐκ τῶν διδασκάλων δὲν πρέπει νὰ διστάσωσι νὰ μεταβῶσιν εἰς Ἑλλάδα, ὅπου εἶνε βέβαιον ὅτι θὰ εὕρωσι θέσιν ὑπὸ τοὺς ἀνωτέρω συμφέροντας ὅρους.

◆ ◆ ◆

ΗΜΕΡΟΛΟΓΙΟΝ ΚΥΠΡΙΑΚΗΣ ΠΡΕΣΒΕΙΑΣ.

Ὁ ἐκ τῶν μελῶν τῆς Β' Κυπριακῆς Πρεσβείας καὶ δεύτερος Ἐξόριστος τῆς Κύπρου κ. Φίλιος Ζαννέτος εἰς συνάντησίν μας ἐν Ἀθήναις μᾶς ἀνεκοίνωσεν ὅτι σκέπτεται νὰ ἐκδώσῃ Ἡμερολόγιον τῆς Πρεσβείας, τὸ ὁποῖον εἶνε πραφανῶς ἐνδιαφέροντος διὰ τὸν Τόπον.

Δυστυχῶς αἱ σχετικαὶ σημειώσεις τοῦ κ. Ζαννέτου εὑρίσκονται μεταξὺ σωρῶν βιβλίων του εἰς Κύπρον καὶ διὰ τοῦτο θὰ βραδύνῃ ὁπωσδήποτε ἡ ἔκδοσις τοῦ Ἡμερολογίου. Ἔστω καὶ ἀργὰ ὅμως θὰ ἔχωμεν τὸ ἀναγκαῖον τοῦτο Ἡμερολόγιον ἰδιωτικῶς, ἐνῷ ἔπρεπε νὰ τὸ ἔχωμεν πρὸ ἐτῶν καὶ ἐπισήμως παρὰ τῆς Πρεσβείας ὡς Σώματος.

◆ ◆ ◆

Η ΕΟΡΤΗ ΤΗΣ ΒΑΣΙΛΟΠΗΤΤΑΣ ΕΙΣ ΤΗΝ ΣΧΟΛΗΝ ΑΠΟΡΩΝ ΓΥΝΑΙΚΩΝ.

Ἡ ἑορτὴ τῆς Βασιλόπηττας ἡ διοργανωθεῖσα ὑπὸ τῆς Πνευμ. Ἀδελφότητος τῶν Κυριῶν χάριν τῶν μαθητριῶν τῆς Ἑσπερινῆς Σχολῆς τῶν Γυναικῶν διεξήχθη ἐνώπιον τοῦ Δ. Συμβουλίου, καὶ τῶν μελῶν τοῦ Συμβουλίου ἐν συγκινητικῇ ἐπιβλητικότητι. Κατ' αὐτὴν ἡ Πρόεδρος τοῦ Σωματείου Δνὶς Περσ. Παπαδοπούλου προσεφώνησε τὰ μέλη καὶ ηὐχήθη ὑπὲρ τῆς εὐοδώσεως τῆς ἀποστολῆς τῆς Ἀδελφότητος, ἐξετελέσθησαν ἐπίκαιρα μουσικὰ τεμάχια ὑπὸ τῶν μελῶν, ἐχορεύθησαν μετὰ χάριτος Ἐθνικοὶ χοροὶ ὑπὸ τὴν διεύθυνσιν τῆς Δ)δος Νικολαΐδου, ἐδόθησαν εὐχαριστίαι πρὸς τὸ Συμβούλιον καὶ τὰ μέλη ὑπὸ τῆς Κας Λεοντιάδου, αἱ δὲ 150 μαθήτριαι τῆς Σχολῆς ὅλαι βιοπαλαίστριαι πάσης ἡλικίας, αἱ ὁποῖαι προσερχόμεναι πρὸ τῆς τραπέζης τῶν δώρων ἐλάμβανον διὰ κλήρου τὰ δῶρα καὶ τὴν βασιλόπητταν των, προεκάλεσαν γενικὴν συγκίνησιν.

Τὴν ὅλην σεμνὴν τελετήν, ὀργανωθεῖσαν δαπάναις τῶν μελῶν, ἐπέστεψεν ὁ Ἐθνικὸς Ὕμνος.

◆ ◆ ◆

ΚΑΚΟΥΡΓΙΟΔΙΚΕΙΟΝ.

Ἀπὸ τῆς π. Δευτέρας ἐπανέλαβε τὰς συνεδρίας του ἐν Λευκωσίᾳ τὸ Κακουργιοδικεῖον. Ἐκδικάζεται ἡ ὑπόθεσις τοῦ τραγικοῦ φόνου Ζώδιας συνεχιζομένη.

◆ ◆ ◆

ΠΟΔΟΣΦΑΙΡΙΚΑ.

Τὴν παρελθοῦσαν Κυριακὴν διεξήχθη ἐν Λευκωσίᾳ ποδοσφαιρικὸς ἀγὼν μεταξὺ τῆς ὁμάδος τοῦ «Λαϊκοῦ Συνδέσμου» Λευκωσίας καὶ τῆς ὁμάδος τοῦ Γυμναστικοῦ Συλλόγου Στροβόλου ὁ «Κεραυνός». Νικήτρια ἀνεδείχθη ἡ ὁμὰς τοῦ «Κεραυνοῦ» διὰ τέρματος 1—0.

◆ ◆ ◆

ΔΙΔΑΣΚΑΛΙΚΑΙ ΜΕΤΑΘΕΣΕΙΣ.

Ὁ κάλλιστος διδάσκαλος Κάθηκα κ. Γεώργ. Πλατείδης μετετέθη εἰς Παλαιχώρι, τοῦ εἰς αὐτὸ διδασκάλου Γ. Χαριάδου στελλομένου ὑπὸ τοῦ Γραφείου τῆς Παιδείας εἰς Κάθηκαν.

◆ ◆ ◆

ΝΥΚΤΕΡΙΝΗ ΣΧΟΛΗ.

Διὰ τὴν διδασκαλίαν τῆς Τουρκικῆς εἰς τὴν ὑπὸ τὴν διεύθυνσιν τοῦ κ. Α. Ζεμενίδου Νυκτερινὴν Σχολὴν προσεφέρθη προθύμως νὰ παράσχῃ τὰς ὑπηρεσίας του προσωπικῶς ὁ Γυμνασιάρχης τοῦ Ἰδαδί.

ΑΝΟΙΚΤΗ ΕΠΙΣΤΟΛΗ

Λάρναξ, τῇ 22ᾳ Δεκεμβρίου 1926.

Ἀγαπητὲ φίλε κ. Διευθυντὰ τοῦ «Ν. Κ. Φύλακος»,

Λευκωσίαν.

Ὁ ἐκ Λάρνακος κ. ἀνταποκριτής σας εἰς τὴν τελευταίαν ἔκδοσιν τῆς ἀξ. ἐφημερίδος σας δημοσιεύει ὅτι Κύπριός τις κεντηματέμπορος ἐπιστρέψας ἐξ Ἀργεντινῆς ἐδήλωσεν ὅτι δὲν ὑπάρχουν ἐκεῖ ἐργασίαι καὶ περιγράφει μὲ πολὺ θλιβερὰ χρώματα τὴν ἐκεῖ κατάστασιν.

Ἀντὶ πάσης ἄλλης ἀπαντήσεώς μας σᾶς παρακαλοῦμεν θερμῶς νὰ δημοσιεύσητε ἐν μικρᾷ περιλήψει τί σεῖς ὁ ἴδιος ἠκούσατε κατὰ τὴν τελευταίαν ἐν Ἀθήναις διαμονήν σας ἀπὸ τοῦ στόματος τοῦ Γενικοῦ ἐν Ἀργεντινῇ προξένου τῆς Ἑλλάδος κ. Ποιμενίδου περὶ τῆς Ἀργεντινῆς καὶ τῶν ἐκεῖ ἐργασιῶν της.

Θὰ θέσητε διὰ τῆς περιλήψεώς σας ταύτης τέρμα εἰς ἀβασίμους καὶ ἀνευθύνους διαδόσεις καὶ θὰ καταστήσητε γνωστὸν εἰς τὸ Παγκύπριον τί εἶπεν ὁ κ. γενικὸς Πρόξενος τῆς Ἑλλάδος ὅστις θὰ ἐνδιαφέρεται ὑποθέτομεν, περισσότερον παντὸς ἄλλου διὰ τοὺς Ἕλληνας μετανάστας τῆς Ἀργεντινῆς.

Θὰ σᾶς εἴμεθα ἀπείρως ὑπόχρεοι καὶ

Διατελοῦμεν μετ' ἐκτιμήσεως

ΑΓ' ΑΔΕΛΦΟΥΣ ΧΑΤΖΗΛΟΪΖΟΥ
Θ. Εὐρυβιάδης

Πράκτορες τῆς Ἀτμοπλοΐας Βασιλικοῦ Ταχυδρομείου.

ΣΗΜ.—Ἡ ἀπάντησίς μας ἐλλείψει χώρου εἰς τὸ σημερινὸν θὰ δημοσιευθῇ εἰς τὸ προσεχὲς φύλλον ὡρισμένως.

ΓΝΩΣΤΟΠΟΙΗΣΙΣ

Καθίσταται ὧδε γνωστὸν πρὸς γενικὴν πληροφορίαν ὅτι ἐλήφθη ἀνακοίνωσις παρὰ τῆς Βρεττανικῆς Πρεσβείας Κωνσταντινουπόλεως ὑποδηλοῦσα ὅτι ὑπομνήματα ἀπαιτήσεων ὑπὸ Κυπρίων ἐναντίον τῆς Τουρκικῆς Κυβερνήσεως δέον νὰ φθάσωσιν εἰς τὸ Ἀγγλο-Τουρκικὸν Ἀνάμικτον διαιτητικὸν Δικαστήριον οὐχὶ ἀργότερον τῆς 19ης Ἰανουαρίου 1927.

Περιπλέον γνωστοποιεῖται ὅτι ἦτο δυνατὸν ὁ Πρόεδρος τοῦ Δικαστηρίου νὰ ἐπιτρέψῃ ὅπως κατατεθῶσι μόνον τοιαῦται ἀπαιτήσεις ἢ ὑπομνήματα ἅτινα καθυστέρησαν ὑπὸ ἐξαιρετικῶν περιστάσεων καὶ μὴ δυνηθέντα νὰ παρουσιασθῶσι πρὶν τῆς 19ης Ὀκτωβρίου 1926, δηλαδὴ πρὸ τῶν ἓξ μηνῶν κατόπιν τῆς ἱδρύσεως τοῦ Δικαστηρίου ὅπερ συνεβλήθη εἰς τὴν Συνθήκην τῆς Λωζάνης.

Ἐν Λευκωσίᾳ, τῇ 3ῃ Ἰανουαρ. 1927.

C. H. Hart-Davis
Διοικητής.

Κοσμική Ηχώ

ΑΡΧΙΕΡΑΤΙΚΗ ΛΕΙΤΟΥΡΓΙΑ.

Αὔριον, ἑορτὴν τῶν Φώτων, ἡ Α. Μ. ὁ Ἀρχιεπίσκοπος θὰ τελέσῃ τὴν θείαν λειτουργίαν ἐν τῷ Ι. Ναῷ Τρυπιώτου.

◆ ◆ ◆

ΘΕΙΟΝ ΚΗΡΥΓΜΑ.

Τὴν προσεχῆ Κυριακήν, 9 Ἰανουαρίου, ὁ Ἱεροκῆρυξ τῆς Ἀρχιεπισκοπῆς κ. Φιλ. Ἱερείδης θὰ κηρύξῃ τὸν θεῖον λόγον εἰς τὸ χωρίον Ψημολόφου. Ἐπὶ τῇ εὐκαιρίᾳ τῆς μεταβάσεώς του θὰ διευθετήσῃ τὸ ζήτημα τῆς Ἐκκλησιαστικῆς Ἐπιτροπείας τοῦ χωρίου τούτου.

◆ ◆ ◆

ΓΕΥΜΑ ΕΙΣ ΤΟ ΚΥΒΕΡΝΕΙΟΝ.

Αὔριον κατὰ τὴν 8 μ. μ. δίδεται εἰς τὸ Κυβερνεῖον ἐπίσημον γεῦμα εἰς τὸ ὁποῖον μεταξὺ ἄλλων προσεκλήθη καὶ ἡ Α. Μ. ὁ Ἀρχιεπίσκοπος.

◆ ◆ ◆

ΥΠΟΣΧΕΣΙΣ ΓΑΜΟΥ.

Ὁ ἐπιμελέστατος Διευθυντὴς τοῦ Κτηματολογίου Λευκονίκου καὶ χρηστότατος νέος κ. Χρῆστος Σπανὸς καὶ ἡ περίσεμνος καὶ καλλίστη Δνὶς Ἑλένη Ν. Παπᾶ, κόρη προκρίτου Οἰκ. γενείας τῆς Λακατάμιας, ἔδωσαν ἀμοιβαίως ὑπόσχεσιν γάμου.

Συγχαίρομεν θερμῶς.

◆ ◆ ◆

ΑΡΡΑΒΩΝΕΣ.

Αὔριον ἑορτὴν τῶν Φώτων τελοῦνται ἐν Στροβόλῳ οἱ ἀρραβῶνες τοῦ καλλίστου νέου κ. Σοφοκλῆ Στασῆ διευθύνοντος τὸ Κτημ. Γραφεῖον Ἰδαλίου μετὰ τῆς σεμνῆς καὶ συμπαθοῦς Δ)δος Θεοδώρας Ι. Βαρναβίδου θυγατρὸς τοῦ ἐκ τῶν προκρίτων τῆς Κοινότητος Στροβόλου κ. Ἰωάννου χ'' Βαρνάβα.

Τὰ συγχαρητήριά μας.

Τὸ εὐάρμοστον ζεῦγος θὰ δεχθῇ συγχαρητηρίους ἐπισκέψεις αὐθημερόν.

◆ ◆ ◆

ΓΑΜΟΙ.

Τὴν π. Κυριακὴν ηὐλογήθησαν ἐν εὐρυτάτῳ κύκλῳ συγγενῶν καὶ φίλων οἱ γάμοι τοῦ κ. Στυλιανοῦ Σ. Ἀλωνεύτου, νέου ἀξιεπαίνου διότι διὰ τῆς ἐπιμελείας εἰς τὴν ἐργασίαν του αὐτεδημιουργήθη εἰς διάστημα ἐλαχίστων ἐτῶν, καὶ τῆς σεμνοτάτης καὶ καλλίστης Δίδος Χαριτίνης Κ. Χριστοφίδου.

— Ηὐλογήθησαν ὡσαύτως ἐν Λεμεσῷ τὴν π. Κυριακὴν οἱ γάμοι τοῦ κ. Νίκου Β. Ματθαίου μετὰ τῆς Δ)δος Μαρούλλας Β. Παπαδοπούλου.

—Ἐτελέσθησαν ἐπίσης κατὰ τὴν αὐτὴν ἡμέραν εἰς Παλλουριώτισσαν οἱ γάμοι τῆς περισέμνου Δίδος Μαρίας Θ. Κανθοπούλου μετὰ τοῦ καλλίστου νέου κ. χ'' Κωστῆ Χριστοφῆ.

Συγχαίροντες τὰ καὶ τρία εὐάρμοστα ζεύγη εὐχόμεθα εἰς αὐτὰ τὸν συζυγικὸν βίον εὐτυχῆ καὶ ἀνθόσπαρτον.

Ὁ Κος καὶ ἡ Κα Στυλ. Σ. Ἀλωνεύτη θὰ δεχθῶσιν εὐχαρίστως τὰς συγχαρητηρίους ἐπισκέψεις των αὔριον καὶ μεθαύριον, 6 καὶ 7 Ἰανουαρίου.

◆ ◆ ◆

ΑΦΙΞΕΙΣ.

Τὴν π. ἑβδομάδα ἀφίκετο διὰ τοῦ Γαλλικοῦ ἐξ Εὐρώπης ὁ καλλιτέχνης φωτογράφος κ. Χ. Μαγκοϊὰν ἀφοῦ ἐπεσκέφθη τὰς Ἀθήνας, Παρισίους, Βερολῖνον καὶ Βιέννην ὅπου παρηκολούθησε τὰς τελευταίας προόδους τοῦ καλλιτεχνικοῦ κλάδου του καὶ ἀπὸ τὰς ὁποίας πόλεις ἐπρομηθεύθη διάφορα ὑλικὰ καὶ νέα μηχανήματα πρὸς πλουτισμὸν τοῦ ἀρίστου ἀτελιὲ τὸ ὁποῖον διευθύνει μετὰ τοῦ ἐπίσης δοκίμου καλλιτέχνου ἀδελφοῦ του κ. Λ. Μαγκοϊάν.

—Διὰ τοῦ Συμβατικοῦ τῆς π. ἑβδομάδος ἐπανῆλθεν ἐξ Ἀθηνῶν ὁ νεαρὸς συμπολίτης δικηγόρος κ. Χαρίλαος Δημ. Ἰωαννίδης προσφάτως ὑποστὰς τὰς ἐξετάσεις του ἐνώπιον τοῦ Ἀρείου Πάγου εὐδοκιμώτατα. Εἰς τὸν ἐπιμελέστατον καὶ εὐέλπιν ἐπιστήμονα εὐχόμεθα ὁμοίαν εὐδοκίμησιν καὶ εἰς τὸ πρακτικόν του στάδιον.

- Ἀφίκετο ἐπίσης ὁ κ. Ἀργ. Γ. Δαλίμης, χειροῦργος ὀδοντοϊατρὸς μετὰ τῆς Κυρίας αὐτοῦ Lu Lumida, Κοντράλτας διπλωματούχου τῶν Ὠδείων Βερολίνου καὶ Δρέσδης.

Ἡ Κα Lumida ἐπιχειρεῖ καλλιτεχνικὴν Τουρνὲ εἰς Αἴγυπτον καὶ Ἀμερικὴν διῆλθε δὲ ἐκ Κύπρου δι εὐκολωτέραν μετάβασιν εἰς Αἴγυπτον. Ἐπὶ τῇ εὐκαιρίᾳ θὰ δώσῃ ἕνα ρεσιτὰλ εἰς τὴν πρωτεύουσαν τὴν προσεχῆ ἑβδομάδα μέλλουσα νὰ τραγουδήσῃ εἰς 5 γλώσσας Ἑλληνικήν, Ἀγγλικήν, Γερμανικήν, Γαλλικὴν καὶ Ἰταλικήν.

Ἡ μουσοτραφὴς Δ)νὶς Ἀθηνᾶ Χρυσαφίνη εὐγενῶς ἀνέλαβε νὰ τὴν συνοδεύσῃ διὰ κλειδοκυμβάλου.

Ἡ Γερμανὶς καλλιτέχνις ἐλπίζει ὅτι τὸ Κοινὸν θὰ θελήσῃ νὰ τιμήσῃ τὸ ρεσιτὰλ τὸ ὁποῖον θὰ δώσῃ, διὰ νὰ ἀπολαύσῃ καὶ τὸ φωνητικὸν τάλαντόν της καὶ τὴν πιστὴν μουσικὴν ἀπόδοσιν τῶν συνθέσεων τὰς ὁποίας θὰ τραγουδήσῃ.

◆ ◆ ◆

ΑΝΑΧΩΡΗΣΕΙΣ.

Διὰ τοῦ Ἰταλικοῦ τῆς π. Δευτέρας ἀνεχώρησε δι' Ἀθήνας πρὸς συμπλήρωσιν τῶν σπουδῶν του ὁ ἐπιμελέστατος καὶ κάλλιστος ἐν γένει σπουδαστὴς τῆς Νομικῆς κ. Γ. Χατζημηνᾶς.

—Ἀναχωρεῖ διὰ Sydney τῆς Αὐστραλίας κατευθυνόμενος πρὸς τὸν ἄριστα ἐκεῖ ἐγκατεστημένον ἀδελφόν του ὁ κάλλιστος καὶ εὐέλπις νέος κ. Κώστας Ν. Λιμνάτης ἐκ Λιμνατίου, υἱὸς τοῦ κ. Νικολάου Ἀνέφτη, πρὸς τὸν ὁποῖον εὐχόμεθα πλήρη εὐδοκίμησιν.

◆ ◆ ◆

ΔΕΝ ΕΟΡΤΑΖΕΙ.

Αὔριον, Πέμπτην, ἑορτὴν τῶν Θεοφανείων, δὲν ἑορτάζει οὐδὲ δέχεται ἐπισκέψεις ὁ κ. Θεοφάνης Παντζαρῆς, ἔμπορος.

Τὴν προσεχῆ Παρασκευήν, ἑορτὴν τοῦ Ἁγ. Ἰωάννου, δὲν ἑορτάζει οὐδὲ δέχεται ἐπισκέψεις ὁ κ. Γιάγκος Ἰωαννίδης, τέως Ἐπόπτης τῆς Παιδείας.

◆ ◆ ◆

ΝΕΑΙ ΕΚΔΟΣΕΙΣ.

Ἐλάβομεν τὸ πρῶτον τεῦχος μηνιαίου περιοδικοῦ ὑπὸ τὸν τίτλον «Παλλάδιον» ἐκδιδομένου ἐν Λεμεσῷ ὑπὸ τῆς λογίας Κας Πολυξένης Δαϊζιάδος, πρώην Διευθυντρίας Παρθεναγωγείου.

Τὸ «Παλλάδιον» περιέχει ποικίλην καὶ ἀξιανάγνωστον ὕλην, θρησκευτικήν, πατριωτικὴν καὶ φιλολογικήν.

Εὐχόμεθα πᾶσαν εὐδοκίμησιν.

Συνδρομὴ ἐτησία 6 σελλίνια. Διὰ διδασκαλίσσας καὶ μαθητρίας σελλίνια 5.

Ἐπίσης ἐλάβομεν τὸ τεῦχος τοῦ Δεκεμβρίου τοῦ ἀρίστου Περιοδικοῦ «Ὑγεία» περιέχον, ὡς πάντοτε, ὠφελιμωτάτην ὕλην. Διὰ τοῦ τεύχους τούτου, τὸ μοναδικὸν τοῦτο εἰς τὸν Ἑλληνισμὸν περιοδικὸν κλείει τὸ γ' ἔτος τῆς ἐκδόσεώς του καὶ εἰσέρχεται εἰς τὸ τέταρτον ὑπὸ τοὺς αἰσιωτέρους οἰωνούς, καθόσον ἐπεβλήθη ὁριστικῶς εἰς τὴν γενικὴν συνείδησιν θεωρούμενον ἀπαραίτητον διὰ κάθε Ἑλληνικὴν Οἰκογένειαν.

◆ ◆ ◆

ΘΕΑΤΡΙΚΑΙ ΠΑΡΑΣΤΑΣΕΙΣ.

Τὴν ἑσπέραν τῆς π. Κυριακῆς παρεστάθη ἐν τῇ Αἰθούσῃ τοῦ Παρθεναγωγείου Στροβόλου ὑπὸ τοῦ δραματικοῦ Ὁμίλου τοῦ χωρίου «Αἰσχύλος» τὸ δρᾶμα ἡ «Βασίλισσα τῶν Ἀνθέων» ἐν μέσῳ πυκνῆς συρροῆς θεατῶν.

Αἱ εἰσπράξεις θὰ διατεθῶσιν ὑπὲρ τοῦ Ἀναγνωστηρίου «ἡ Ὁμόνοια».

—Τὸ ἀπόγευμα τῆς αὔριον, ἑορτῆς τῶν Θεοφανείων, θὰ διδαχθῇ ἀπὸ σκηνῆς εἰς Στρόβολον τὸ ἔργον τοῦ κ. Γρηγ. Ξενοπούλου «Στέλλα Βιολάντη» ὑπὲρ τοῦ ταμείου τοῦ Συλλόγου «Κεραυνὸς» ὑπὸ ἐρασιτεχνῶν τοῦ εὐέλπιδος τούτου σωματείου. Μετὰ τὸ τέλος τοῦ δράματος θὰ παιχθῇ ἡ κωμῳδία «Ἡ κόρη τοῦ Παντοπώλου».

◆ ◆ ◆

ΟΡΦΑΝΟΤΡΟΦΕΙΟΝ.

Κατὰ τὴν πρώτην τοῦ Ἔτους ἡ Κα Ἀμαλία Α. Μαρκίδου προσέφερεν εἰς τοὺς τροφίμους τοῦ Ὀρφανοτροφείου πλούσιον πρόγευμα, γεῦμα καὶ δεῖπνον εἰς μνήμην τοῦ συζύγου της.

—Ὁ Κος καὶ ἡ Κα Κ. Κύζα προσέφεραν κατὰ τὴν αὐτὴν ἡμέραν εἰς μνήμην τοῦ υἱοῦ των ἕνα κιβώτιον μακαρόνια.

HIGH POLITICS!

ΤΟΥ κ. Κ. Π. ΡΩΣΣΙΔΗ

Ἡ σπουδαιότης τοῦ ζητήματος τὸ ὁποῖον ἀποτελεῖ ἀπὸ ὀλίγων ἑβδομάδων τὸ ἀντικείμενον τῆς συζητήσεως μεταξὺ τοῦ Ἰατροῦ κ. Ι. Πηγασίου καὶ τοῦ Βουλευτοῦ καὶ διευθυντοῦ τῆς «Δημιουργίας» κ. Κ. Π. Ρωσσίδου μὲ ἀναγκάζει νὰ παρεμβῶ μεταξὺ τῶν συζητητῶν, μολονότι θὰ ἤθελα νὰ ἔμεναν μόνοι των κατὰ τὴν λογομαχίαν.

Ὁ κ. Ρωσσίδης ἀναφέρεται εἰς τὸ τελευταῖον ἄρθρον του εἰς τὴν ὑψηλὴν πολιτικὴν τῶν μεγάλων διπλωματῶν καὶ κορυφαίων πολιτικῶν ἀνδρῶν, οἱ ὁποῖοι κατὰ τὴν διαχείρισιν λεπτῶν Ἐξωτερικῶν ζητημάτων τῆς χώρας των μεταχειρίζονται ὅλας τὰς μεθόδους καλῆς στρατηγικῆς, ἄμυναν, ἐπίθεσιν, αἰφνιδιασμόν, ὑποχώρησιν, ψευδεπίθεσιν, κατὰ μέτωπον ἐνέργειαν κ.λ. κ.λ. Καὶ θέλει νὰ φαίνεται ὅτι ἀκολουθεῖ!! τὰς μεθόδους τῆς ὑψηλῆς αὐτῆς πολιτικῆς διὰ νὰ δικαιολογήσῃ τὴν οἰκτρὰν ἀποσιώπησιν τοῦ πολιτικοῦ μας ζητήματος κατὰ τὴν προγραμματολογίαν καὶ ὑπομνηματολογίαν του πρὸς τὸν νέον Κυβερνήτην. Ἀλλ' ἡ δογματολογία εἰς τὴν ὁποίαν προβαίνει δὲν ἔχει νομίζω καθόλου τὴν ἐφαρμογήν της εἰς τὴν εἰδικὴν περίπτωσιν τῆς ἀφίξεως τοῦ νέου Κυβερνήτου πρὸς τὸν ὁποῖον ἔπρεπε νὰ ἐμφανισθῶμεν ὡς λαὸς μὲ ὡρισμένας πολιτικὰς κατευθύνσεις καὶ ἀπαιτήσεις ἀπεριφράστως διατυπωμένας. δὲν ξεύρομεν, ἐὰν ὑπὸ τὸν διπλωματικὸν μονὺελον τὸν ὁποῖον ἔβαλε τελευταίως ὁ κ. Κ. Π. Ρωσσίδης τὰ πράγματα φαίνωνται διαφορετικά, ἀλλ' ἡμεῖς οἱ βλέποντες διὰ τῶν φυσικῶν ὀφθαλμῶν μας φρονοῦμεν—ἐν τῇ ἁπλοϊκότητί μας ἴσως—ὅτι ἡ τόση ἐπιφυλακτικότης τοῦ κ. βουλευτοῦ Καρπασίας δὲν ἦτο πολιτικῶς ὀρθή· ἡ δικαιολογία δὲ τῆς σιωπῆς του διὰ τῆς γλώσσης μὲ τὴν ὁποίαν ἔγινεν ἦτο ἀκόμη ἀτυχεστέρα καὶ ἡ ἐπιχειρηματολογία μόνον διὰ κατανάλωσιν εἰς τὰ χωρία τοῦ ἐκλογικοῦ διαμερίσματός του καὶ ἐκεῖ ἀκόμη μεταξὺ τῶν ἐντελῶς ἁπλοϊκῶν καὶ ὄχι τῶν ἐχόντων ἀνεπτυγμένην ἀντίληψιν καὶ μόρφωσιν, οἱ ὁποῖοι εἶνε βεβαίως πολλοί.

Ὁ κ. Ρωσσίδης ὡς νέος πολιτευόμενος θέλει βεβαίως νὰ δικαιολογήσῃ τὴν ἀναγκαιότητα τῆς ἐμφανίσεώς του ἂν δὲν εἶχε νὰ παρουσιάσῃ καινὰ δαιμόνια, δὲν θὰ ἐδικαιοῦτο νὰ θέλῃ νὰ ὑποκαταστήσῃ παλαιοτέρους πολιτευομένους· ἀλλ' εἰς τὸ πρόγραμμά του διαπράττει κατὰ τὴν γνώμην μου δύο ὀγκώδη **βασικὰ λάθη** τὰ ἑξῆς: Πρῶτον λησμονεῖ τελείως τὰς πολιτικὰς συνθήκας ὑπὸ τὰς ὁποίας εὑρίσκεται ἡ Κύπρος καὶ εἰσηγεῖται πολιτικὴν διασπαστικὴν τῶν δυνάμεων τοῦ Τόπου διαρκῶς χωρίζει τὴν ἀγροτικὴν ἀπὸ τὴν ἀστικὴν τάξιν, ἐνῷ μόνον μία ἡνωμένη ἐνέργεια τοῦ μικροῦ αὐτοῦ λαοῦ ὡς ὁλότητος μπορεῖ νὰ μᾶς δώσῃ τὸ ἐνδόσιμον μερικῆς ἔστω ἐπιτυχίας τῶν σκοπῶν μας· ἐνῷ δὲ θέλει νὰ φαίνεται ὅτι ἀποβλέπει εἰς τὴν ἕνωσιν τῶν Ἑλλήνων καὶ Τούρκων, πολὺ παραδόξως **ἐργάζεται ὀλεθριώτατα νὰ χωρίσῃ τὸν Ἑλληνικὸν λαὸν εἰς τάξεις ἀλληλοπολεμουμένας** διὰ συγκρουόμενα δῆθεν συμφέροντα. Καὶ αὐτὸ μόνον καὶ μόνον διὰ νὰ παρουσιάσῃ τὸ καινὸν δαιμόνιον ἰδίας ἀγροτικῆς πολιτικῆς, ἡ ὁποία περιελαμβάνετο **πάντοτε** ἐντὸς τοῦ Κυπριακοῦ προγράμματος ὡς μέρος αὐτοῦ. Δεύτερον βασικὸν λάθος τοῦ νεοφανοῦς αὐτοῦ πολιτικοῦ, σπουδαιότερον τοῦ πρώτου, εἶνε ὅτι δὲν ἀντιλαμβάνεται ὅτι αἱ πολιτικαὶ συνθῆκαι ὑπὸ τὰς ὁποίας διατελοῦμεν ἐπιβάλλουσιν ὥστε νὰ ἐπιζητῶμεν τὴν λύσιν τῶν οἰκονομικῶν ζητημάτων μας **διὰ πολιτικῆς ἐνεργείας, διότι μὲ αὐτὴν θὰ σφυροκοπήσωμεν τὴν ἀντίστασιν τῆς Κυβερνήσεως** πρὸς ἐξυπηρέτησιν τῶν ὑλικῶν συμφερόντων τοῦ Τόπου. Θὰ βλέπῃ καὶ αὐτὸς ὅτι τὸ πολίτευμά μας εἶνε τοιοῦτον, ὥστε οἱ ἀντιπρόσωποί μας σχεδὸν νὰ μὴν ἔχωσι λόγον διὰ τὴν διάθεσιν τῶν ἐσόδων τῆς Νήσου καὶ τὴν ρύθμισιν τῶν δαπανῶν. Ἂν δὲν τὸ βλέπῃ, τότε.....

Ἀλλὰ θὰ τὸ βλέπῃ· λοιπὸν πῶς θὰ ἐφαρμοσθῇ ἀγροτικὴ πολιτικὴ χωρὶς τὴν ἀπαραίτητον προϋπόθεσίν της, τὴν διάθεσιν τῶν χρημάτων μας κατὰ τὴν ἀντίληψιν τῆς ἀντιπροσωπείας τοῦ Τόπου εἰς τὸ Νομοθετικόν; μὲ αὐτὸ δὲν θέλω νὰ πῶ ὅτι ἕνεκα τῆς στενότητος τοῦ πολιτεύματός μας δὲν πρέπει νὰ ὁμιλῶμεν διὰ τὰς γεωργικὰς ἀνάγκας μας· **πρέπει καὶ παραπρέπει νὰ φωνάζωμεν διὰ τὰς γεωργικὰς μας ἀνάγκας**, διὰ νὰ ἱκανοποιοῦνται ἔστω καὶ μερικῶς· **ταυτοχρόνως** ὅμως πρέπει νὰ φωνάζωμεν καὶ διὰ τὴν πολιτικήν μας χειραφέτησιν καὶ εἶνε λάθος πάρα πολὺ μεγάλο τοῦ κ. Κυρ. Παύλου Ρωσσίδη τὸ ὅτι ἐννοεῖ καὶ διατυμπανίζει μὲ φρασεολογίαν μάλιστα πολὺ ἀνάρμοστον ὅτι πρέπει νὰ ἐγκαταλείψωμεν τὸ πολιτικόν μας ζήτημα καὶ νὰ περιορισθῶμεν εἰς ἀγροτικὴν πολιτικὴν **τὴν ἐφαρμογὴν τῆς ὁποίας ὅμως ἀδύνατον νὰ ἐπιτύχωμεν, ἂν δὲν κερδίσωμεν προηγουμένως τὴν πολιτικήν μας ὑπόθεσιν** ἔστω καὶ ὄχι ὁλοκληρωτικῶς. Ἐὰν φρονῇ τὸ ἐναντίον ὁ κ. Ρωσσίδης, σημαίνει ὅτι πολὺ ἐβιάσθη νὰ ἐκτεθῇ Βουλευτής, διότι ἐκθέτει τὸν ἑαυτόν του εἰς τὴν αὐστηροτέραν ἐπίκρισιν.

«Guardian»

ΕΝΟΙΚΙΑΖΕΤΑΙ τὸ κατώγειον τῆς ἐν τῇ ἐνορίᾳ Ἁγ. Ἀντωνίου οἰκίας τοῦ κ. **Κλεάνθους Χριστοφίδου** (πρώην οἰκίας Σιακαλλῆ), συγκείμενον ἀπὸ 5 δωμάτια καὶ ἡλιακούς, κουζίναν, κελλάρι, κῆπον, νερόν, κλπ.

Πληροφορίαι παρὰ τῷ ἰδίῳ.

Ο Χειροῦργος Ὀδοντοϊατρὸς κ. Ι. Γ. ΜΑΡΣΕΛΛΟΣ εἰδοποιεῖ τὴν ἀξιότ. πελατείαν του ὅτι ἐγκατεστάθη ὁριστικῶς ἐν τῇ πρωτευούσῃ καὶ δὴ ἐν τῇ αὐτῇ οἰκίᾳ ἐν ᾗ καὶ πρότερον κατῴκει, 16 Ὁδὸς Λήδρας, παραπλεύρως τῆς Κλινικῆς τοῦ ἰατροῦ κ. Σοφοκλ. Λυσανδρίδου. (4—3)

ΑΝΤΑΠΟΚΡΙΣΕΙΣ

ΕΚ ΛΑΡΝΑΚΟΣ

ΛΑΡΝΑΞ, τῇ 4ῃ Ἰανουαρίου 1927.

Η ΔΙΑΧΕΙΡΙΣΙΣ ΤΟΥ ΝΕΡΟΥ.

Τὸ ζήτημα τῆς διαχειρίσεως τοῦ νεροῦ τῆς πόλεώς μας διὰ τὸ ὁποῖον εἰργάσθησαν ὅλοι οἱ κατὰ καιρὸν Δήμαρχοι Λάρνακος ἵνα περιέλθῃ εἰς διαχειριστικὰς χεῖρας μᾶλλον ἁρμοδίους καὶ ἱκανάς, ἐλύθη κατὰ τρόπον λίαν ἱκανοποιητικόν.

Αἱ ἐνέργειαι τοῦ Δημάρχου Λάρνακος κ. Ν. Δημητρίου καταβληθεῖσαι μὲ ὅσην τὸ ζήτημα ἀπαιτεῖ σοβαρότητα καὶ δεξιότητα ἐστέφθησαν ὑπὸ πλήρους ἐπιτυχίας. Χθὲς ἐπιστολὴ τοῦ Κυβερνήτου ἀνήγγελλε πρὸς τὸν Δήμαρχον ὅτι ἡ διαχείρισις τοῦ Νεροῦ θὰ διενεργῆται ἐφεξῆς ὑπὸ Ἐπιτροπῆς ἀποτελουμένης ἐκ τοῦ Διοικητοῦ Λάρνακος, ὡς Προέδρου, τοῦ Δημάρχου Λάρνακος, ἑνὸς Δημοτικοῦ Συμβούλου, τοῦ Ἐπαρχιακοῦ Ἰατροῦ καὶ τοῦ ἀντιπροσώπου τοῦ Ἐβκάφ.

Εἰς τὸ ἀπὸ πάσης ἀπόψεως εὐχάριστον τοῦτο γεγονὸς τὸ ὁποῖον ἀπαλλάσσει τοῦ λοιποῦ τὴν πόλιν μᾶς αὐτόχρημα μαρτυρικῆς καταστάσεως, ὀφείλομεν νὰ τονίσωμεν ὅτι πολὺ συνέτρεξαν τὸν Δήμαρχον Λάρνακος εἰς τὰς ἐνεργείας του ὁ ἔντιμος ἀποικιακὸς Γραμματεὺς κ. Popham Lobb καὶ ὁ ἐντ. Διοικητὴς Λάρνακος κ. Popham πρὸς τοὺς ὁποίους ἡ πόλις μας θὰ τρέφῃ ἀνάλογα εὐγνώμονα αἰσθήματα.

ΤΟ ΖΗΤΗΜΑ ΑΓ. ΓΕΩΡΓΙΟΥ.

Οἱ ὑποψήφιοι διὰ τὴν Ἐπιτροπὴν Ἁγ. Γεωργίου τοῦ Κοντοῦ τῶν ὁποίων αἱ αἰτήσεις δι' ὑποψηφιότητα ἀπερρίφθησαν ὑπὸ τῆς Μητροπόλεως Κιτίου ὡς ἀντικανονικαί, ἀπετάθησαν εἰς τὸν Ἀρχιεπίσκοπον ζητοῦντες ὅπως διατάξῃ τὴν παραμονὴν τῆς τέως Ἐπιτροπείας μέχρι τῆς ἐκδικάσεως τοῦ ζητήματος ὑπὸ τῆς Συνόδου πρὸ ἧς ἔχει ἐφεσιβληθῆ ἡ ὑπόθεσις. Ἡ Α. Μ. ἀπαντῶσα πρὸς τοὺς ἐφεσείοντας ἐδήλωσεν ὅτι ἀδυνατεῖ νὰ ἐνεργήσῃ μονομερῶς πρὸ τῆς συγκλήσεως τῆς Ι. Συνόδου.

Ἐλπίζομεν ὅτι οἱ Ἅγιοι Συνοδικοὶ θὰ ἀνέλαβον ἤδη, ὡς εὐχόμεθα, ὅλοι ἐκ τῆς γρίππης των—κατὰ τὴν Ἀρχιεπισκοπικὴν δήλωσιν—καὶ θὰ συνέλθωσι συντόμως πρὸς ἐπίλυσιν τοῦ ζητήματος τούτου τὸ ὁποῖον ἐδημιούργησεν ἀτυχὴς ἐνέργεια τοῦ Μητροπολίτου ὅστις ἐννοεῖ, ὡς φαίνεται νὰ εἶνε Μητροπολίτης ὡρισμένης μερίδος καὶ νὰ κυβερνᾷ τὸ ποίμνιόν του κατὰ τὰς ὑπαγορεύσεις τῶν συμφερόντων τῶν φίλων του, ἀδιαφορῶν διὰ τὸ λοιπὸν πλήρωμα τὸ ὁποῖον μετὰ πολλῆς τῆς πικρίας παρακολουθεῖ τὴν τοιαύτην πολιτείαν του.

Θὰ ἐπεθυμοῦμεν δὲ νὰ εἰσηγηθῶμεν πρὸς τὴν Α. Μακαριότητα νὰ κανονίζῃ τὴν στάσιν του, ὁσάκις πρόκειται περὶ ζητημάτων τῆς Μητροπόλεως Κιτίου, ἀποκλειστικῶς κατὰ τὰς ὑπαγορεύσεις τῆς λογικῆς καὶ οὐχὶ καὶ τῶν συγγενικῶν αἰσθημάτων.

ΔΙΑΦΟΡΑ.

Ἀπὸ τῆς 1ης Ἰανουαρίου ἀνέλαβε τὰ καθήκοντά της ἡ νέα διαχειριστικὴ Ἐπιτροπὴ Ἁγ. Λαζάρου. Πρὸς τὴν τέως Ἐπιτροπείαν ἥτις εἰργάσθη μετὰ ζήλου καὶ προήγαγε τὰ συμφέροντα τῆς Ἐκκλησίας ὀφείλεται δίκαιος ἔπαινος. Ἐπὶ τὰ προοδευτικὰ ἴχνη τῆς προκατόχου Ἐπιτροπῆς εὐχόμεθα καὶ ἐλπίζομεν ὅτι θὰ βαδίσῃ καὶ ἡ νέα ἐπιτροπή.

—Ὁ χορὸς τῆς 31ης Δεκεμβρίου ὁ διοργανωθεὶς ὑπὲρ τῶν πτωχῶν τῆς πόλεώς μας ἐπέτυχε καθ' ὁλοκληρίαν. Εἰς τὴν κομψὴν αἴθουσαν τοῦ «Σαλὸν Μπλὲ» ἐχόρευσεν, ἔπαιξε ραμί, διεσκέδασε ποικιλοτρόπως ὅλος ὁ φιλάνθρωπος κόσμος τῆς πόλεώς μας μέχρι τῶν πρωϊνῶν ὡρῶν. Τὸ ζεῦγος Loucie Smith παρακολουθοῦν αἱ εὐχαὶ καὶ ἡ εὐγνωμοσύνη τῶν πτωχῶν μας διὰ τοὺς κόπους οὓς ὑπὲρ αὐτῶν κατέβαλε.

«ΑΔ.»

Σ. Σ. «Ν. Κ. Φ.»—Ἄλλων στοιχείων τῆς ἐκ Λάρνακος ἀνταποκρίσεώς μας ἀναβάλλομεν τὴν δημοσίευσιν.

ΕΚ ΛΕΜΕΣΟΥ

ΛΕΜΕΣΟΣ, τῇ 3ῃ Ἰανουαρίου 1927

ΣΥΝΤΟΜΟΣ ΕΠΙΣΚΟΠΗΣΙΣ.

Ὁ νέος χρόνος παρέλαβε τὴν ἐπαρχίαν μας εἰς πολὺ χειροτέραν κατάστασιν ἐκείνης εἰς τὴν ὁποίαν τὴν παρέλαβεν ὁ ἐκπνεύσας.

Ἀγροτικὴ καὶ γενικῶς οἰκονομικὴ πίστις ἐξέλιπε τελείως, ἀνήκουσα εἰς τὸ παρελθόν· οἱ δανεισταὶ ἐκβιάζουν τοὺς χρεώστας των καὶ ἐκποιοῦν διὰ καταναγκαστικῶν πωλήσεων τὴν ἐνυπόθηκον κτημοσύνην τῶν τελευταίων, πρᾶγμα τὸ ὁποῖον κατὰ φυσικὴν συνέπειαν ἐπιφέρει τὴν ραγδαίαν ὑποτίμησιν τῆς ὑπαίθρου ἰδίως κτηματικῆς ἀξίας, ἀφοῦ κτήματα ὑποθηκευμένα δι' ἑκατοντάδας λιρῶν, μόλις ἀπολαμβάνουν ὀλίγας δεκάδας. Καὶ τὸ χειρότερον ὅτι ἀγορασταὶ τῶν ἐκποιουμένων εἶναι αὐτοὶ οἱ ἴδιοι οἱ δανεισταί, ἀστοὶ κατὰ μεγίστην ἀναλογίαν, ἄνθρωποι οἱ ὁποῖοι φύσει καὶ θέσει ἀδυναμίας δὲν ἠμποροῦν νὰ καλλιεργήσουν τὰ κτήματα αὐτά, καθ' ἣν στιγμὴν οἱ ἀποξενούμενοι τούτων, παραμένουσι ἄνεργοι μὲ τὸ φάσμα τῆς πείνης καὶ δυστυχίας, εἰς τὸ κατώφλιον τῆς ἑτοιμορρόπου καλύβης των τοῦ τελευταίου ἀπομειναρίου, τὸ ὁποῖον τοῖς ἀπέμεινε.

Καὶ ἐνῷ ἡ γῆ χάνει κατ' αὐτὸν τὸν τρόπον τοὺς καλλιεργητάς της, τοὺς δημιουργοὺς μιᾶς εὐημερίας, εἰς τὴν πόλιν μας ἡ ἀνεργία ἐπεκτείνεται εἰς ὅλας σχεδὸν τὰς τάξεις, τὸ δὲ κεφάλαιον ἢ διαρρέει πρὸς τὸ ἐξωτερικὸν ἐπενδυόμενον εἰς προσοδοφόρα κρατικὰ χρεώγραφα ἢ λιμνάζει εἰς τὰ χρηματοκιβώτια τῶν ὀλίγων κατόχων του.

Εἰς ἀδρὰς γραμμὰς αὐτὴ εἶναι ἡ κατάστασις εἰς τὴν ὁποίαν τὸ νέον ἔτος παραλαμβάνει τὴν ἐπαρχίαν μας. Νὰ ἐλπίσωμεν ἄραγε ὅτι κατὰ τὴν διαδρομὴν τοῦ τρέχοντος ἔτους θὰ δοθῇ ἡ εὐκαιρία βελτιώσεως τῆς καταστάσεως;

ΛΥΚΕΙΟΝ ΕΛΛΗΝΙΔΩΝ.

Χθὲς Κυριακὴν συνελθὸν τὸ ἐκλεγὲν Διοικητικὸν Συμβούλιον τοῦ νεοϊδρυθέντος Λυκείου Ἑλληνίδων προέβη εἰς τὸν καταρτισμὸν τοῦ Προεδρείου ἐκλέξαν τὴν Καν Ἐσθὴρ Π. Μαυρομουστάκου ὡς Πρόεδρον, τὴν Καν Ἀντιγόνην Χρ. Τορναρίτη ὡς Ταμίαν καὶ τὴν Καν Ἀθηναΐδα Σ. Λανίτου ὡς Γεν. Γραμματέα.

Μὲ ὅλην τὴν συμπάθειαν τὴν ὁποίαν τρέφομεν διὰ τοὺς εὐγενεῖς σκοποὺς ἑνὸς τοιούτου Σωματείου καὶ τὸ ἐνδιαφέρον μας πρὸς ἐπιτυχῆ καὶ ἐπωφελῆ δρᾶσίν του, δὲν δυνάμεθα νὰ μὴ χαρακτηρίσωμεν ὡς πολὺ βεβιασμένην τὴν ἵδρυσιν τοῦ Λυκείου καὶ λίαν ἀτυχῆ τὴν ἔμπνευσιν τῆς ἐκλογῆς τοῦ Διοικητικοῦ Συμβουλίου ἐφ' ὅσον δὲν κατεστρώθη τὸ σχετικὸν Καταστατικὸν τὸ ὁποῖον νὰ κοινοποιηθῇ εἰς ὅσον τὸ δυνατὸν εὐρύτερον κύκλον Κυριῶν καὶ Δεσποινίδων. Καλὸν θὰ ἦτο ἂν διὰ καταλλήλων ἐνεργειῶν, αἱ ὁποῖαι νὰ γίνουν κατόπιν σκέψεως καὶ μεθοδικότητος, προληφθῇ τὸ ἐνδεχόμενον παρεξηγήσεων αἱ ὁποῖαι δυνατὸν νὰ παραβλάψουν τὴν ἐξέλιξιν ἑνὸς σωματείου μὲ τόσον καλοὺς σκοπούς.

ΣΧΟΛΙΚΗ ΕΦΟΡΕΙΑ.

Ἡ ὑπὸ τοῦ Ἐπαρχιακοῦ Δικαστηρίου ἀκύρωσις τῶν τελευταίων Δημοτικῶν ἐκλογῶν τῆς πόλεώς μας ἐπέφερεν αὐτομάτως καὶ τὴν ἀκύρωσιν τῆς ὑπὸ τοῦ Δημοτικοῦ Συμβουλίου ἐκλεγείσης Σχολικῆς Ἐφορείας. Ἕνεκα τούτου ἡ Κυβέρνησις ἀνήγγειλε διὰ τοῦ ἐντ. κ. Διοικητοῦ εἰς τοὺς τέως ἐφόρους τὸν ἐκ νέου διορισμόν των εἰς τὸ ἀξίωμα τοῦ Ἐφόρου μέχρι τῆς ἐκδικάσεως τῆς ἐφεσιβληθείσης ἀποφάσεως τοῦ Ἐπαρχ. Δικαστηρίου.

ΛΙΜΕΝΙΚΗ ΚΙΝΗΣΙΣ.

Κατὰ τὴν π. ἑβδομάδα κατέπλευσαν εἰς τὸν λιμένα μας τὰ ἀτμόπλοια «Carniclia», «Belkas», «Π. Δενδρινὸς» καὶ «Orlondo». Τὸ τελευταῖον παραλαμβάνει φορτίον χαρουπίων δι' Ἀγγλίαν.

ΝΕΟΣ ΟΔΟΝΤΟΪΑΤΡΟΣ.

Μὲ πολλὴν εὐχαρίστησιν ἀναγράφομεν τὴν ἐν τῇ πόλει μας ἐγκατάστασιν τοῦ πρώτου ἐπιστήμονος ὀδοντοϊατροῦ κ. Γιάννη Παρέα διπλωματούχου τοῦ Ἐθνικοῦ Πανεπιστημίου. Εἴμεθα βέβαιοι ὅτι ὁ κ. Παρέας ἐπιστήμων ἄριστα κατηρτισμένος, ἐπιμελὴς καὶ τακτικός, ἐφωδιασμένος μὲ τὰ νεώτερα ἐργαλεῖα τῆς ἐπιστήμης του θὰ τύχῃ τῆς ὑποστηρίξεως τοῦ Λεμεσιανοῦ Κοινοῦ.

ΑΝΤ. Β. ΜΙΧΑΗΛΙΔΗΣ

ΕΝΟΙΚΙΑΖΕΤΑΙ ἀπὸ τῆς 1ης Μαρτίου 1927 διὰ περίοδον τριῶν ἐτῶν τὸ Ἐξοχικὸν Κέντρον τοῦ κ. Δ. ΣΕΒΕΡΗ «ΠΑΝΘΕΟΝ» περιλαμβάνον καὶ ἠλεκτρικὴν ἐγκατάστασιν, ἐξέδρας κλπ.

Διὰ πλείονας πληροφορίας ἀπευθυντέον παρὰ τῷ ἰδιοκτήτῃ.

ΜΑΓΙΚΟ ΠΑΛΑΤΙ

Διεύθυνσις: ΣΙΝΕ - ΟΡΙΑΝ

Αὔριον ΠΕΜΠΤΗΝ, 6 Ἰανουαρίου 1926

Νέος ἀσύγκριτος κολοσσός

Η ΜΑΡΙΑ ΑΝΤΩΑΝΕΤΤΑ

Η ΒΑΣΙΛΙΣΣΑ, Μάρτυς—Μήτηρ—Ἐρωμένη, ΛΟΥΔΟΒΙΚΟΣ 17ος.

Ὁλόκληρος ἡ Γαλλικὴ Ἐπανάστασις.

ΠΙΑΝΟ ΔΙ' ΕΝΟΙΚΙΑΣΙΝ

ΕΝΟΙΚΙΑΖΕΤΑΙ Πιάνο ἀρίστης μάρκας καὶ εἰς καλλίστην κατάστασιν.

Περισσότεραι πληροφορίαι εἰς τὰ Γραφεῖα τοῦ «Ν.Κ.Φύλακος».

Τύποις «Λευκωσίας»

ΧΡΙΣΤΟΦΟΡΟΥ ΝΙΚΟΛΑΟΥ

«ΜΟΡΙΣ»

ΦΟΡΤΗΓΑ ΑΥΤΟΚΙΝΗΤΑ

ΑΓΓΛΙΚΗΣ ΚΑΤΑΣΚΕΥΗΣ

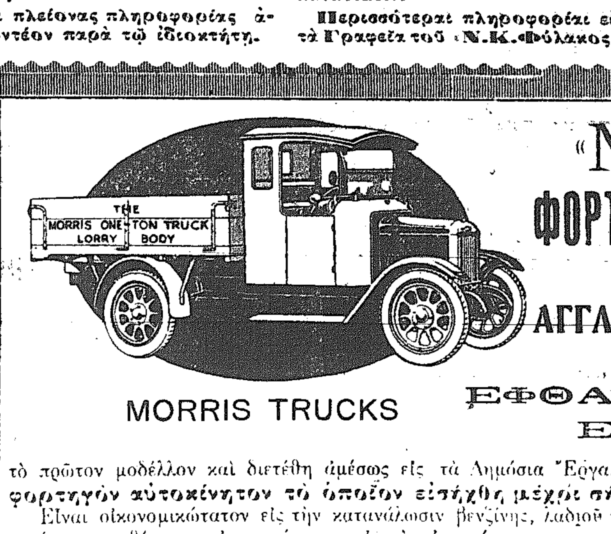

MORRIS TRUCKS

ΕΦΘΑΣΕΝ,

ΕΦΘΑΣΕΝ,

τὸ πρῶτον μοδέλλον καὶ διετέθη ἀμέσως εἰς τὰ Δημόσια Ἔργα. **Εἶναι τὸ μόνον στερεὸν φορτηγὸν αὐτοκίνητον τὸ ὁποῖον εἰσήχθη μέχρι σήμερον εἰς τὴν Νῆσόν μας.**

Εἶναι οἰκονομικώτατον εἰς τὴν κατανάλωσιν βενζίνης, λαδιοῦ καὶ ἐλαστικῶν καὶ συνεπῶς ὁ κάτοχός του καθίσταται ἀσυναγώνιστος εἰς τὴν ἐργασίαν του.

Διακρίνεται ἀπὸ τὰ κάτωθι πλεονεκτήματα:

1ον. Εἶναι ἐφωδιασμένον μὲ τελείαν καὶ στερεωτάτην μηχανὴν δυνάμεως 11/28 ἀλόγων.

2ον. Εἶναι ἐφωδιασμένον μὲ 5 τροχοὺς σιδερένιους καὶ ἔξτρα ἐλαστικά.

3ον. Ἔχει αἰώνιον ρατατὲρ ἐξ ἀλλουμινίου τὸ ὁποῖον χωρίζεται εἰς 3 τεμάχια καθιστάμενον οὕτω εὐκολοκαθάριστον.

4ον. Εἶναι ἐφωδιασμένον μὲ ξεχωριστὴν πόμπαν ἀέρος ἡ ὁποία τίθεται εἰς κίνησιν ὑπὸ τῆς μηχανῆς καὶ γεμίζει αὐτομάτως τὰ ἐλαστικά, ἀπαλλάττουσα οὕτω τὸν ὁδηγὸν ἀπὸ πολλὴν κόπον.

5ον. Ἡ ἀλλαγὴ τῶν ἐλαστικῶν ἐκτελεῖται δι' ἑνὸς μόνου μικροῦ μηχανήματος, κατ' ἀντίθεσιν τοῦ ἀρχεγόνου κοπιώδους συστήματος.

ΤΙΜΑΙ:

ΦΟΡΤΗΓΟΝ «ΜΟΡΙΣ» δυνάμενον νὰ μεταφέρῃ 480 ὀκάδες βάρος, **πραγματικῶς**, ἢ μετατρεπόμενον εἰς ἐπιβατικὸν τῶν 8 θέσεων πρὸς £220. 0. 0

ΦΟΡΤΗΓΟΝ «ΜΟΡΙΣ» δυνάμενον νὰ μεταφέρῃ 800 ὀκάδες βάρος, **πραγματικῶς** (καὶ ὄχι ἀνακριβεῖς διαφημίσεις διὰ 1000 ὀκάδες. κλπ.) ἢ μετατρεπόμενον εἰς ἐπιβατικὸν τῶν 12 θέσεων πρὸς £230. 0. 0

ΦΟΡΤΗΓΟΝ «ΜΟΡΙΣ» δυνάμενον νὰ μεταφέρῃ 1000 ὀκάδες βάρος, **πραγματικῶς**, πρὸς £275. 0. 0

ΦΟΡΤΗΓΟΝ «ΜΟΡΙΣ» δυνάμενον νὰ μεταφέρῃ 1200 ὀκάδες βάρος, **πραγματικῶς**, πρὸς £340. 0. 0

Παραδοτέα ἐν Κύπρῳ, ἕτοιμα πρὸς ἐκκίνησιν.

Σημειωτέον ὅτι ὅλα τὰ ἄνω μοδέλλα εἶναι ἐφωδιασμένα μὲ **μανιατό, πατερίαν κλπ.**

Παρέχονται μεγάλαι εὐκολίαι εἰς τὴν πληρωμήν.

buy British- and be Proud of it.

«Ἀγοράσατε Ἀγγλικὸ καὶ ἐστὲ ὑπερήφανοι δι' αὐτό».

Ἐν Λευκωσίᾳ τῇ 31ῃ Αὐγούστου 1926.

Δ. Ι. ΔΗΜΑΔΗΣ

Γενικὸς Ἀντιπρόσωπος

(4—4) Ταχ. Κιβ. 104—ΛΕΥΚΩΣΙΑ.